

INSTITUCIONALIDAD ESTATAL DE MEDIOAMBIENTE REALIZÓ CUENTA PÚBLICA

Biobío es la 2ª región del país con más humedales urbanos declarados en el último año

Región sumó 5 espacios urbanos protegidos y 2 santuarios de la naturaleza en últimos 12 meses.

Por primera vez se realizó la Cuenta Pública con toda la institucionalidad ambiental del Biobío

reunida. Participaron en ella, la Seremi de Medio Ambiente, el Servicio de Evaluación Ambiental

y la Superintendencia del Medio Ambiente. En la instancia, se destacaron los logros en materia de

áreas protegidas y de economía circular, la cuales son las mismas áreas que representan los más

grandes desafíos en la actual gestión local de Gobierno.

CIUDAD PÁGS. 10-11

FOTO: CEDIDA



Advierten que adelanto de las vacaciones es clave para bajar circulación de virus respiratorios

CIUDAD PÁGS. 8-9

RENDER: MUNICIPALIDAD DE LOTA



Remodelación patrimonial en Lota busca potenciar actividad turística

ECONOMÍA&NEGOCIOS PÁGS. 16-17

CDE presenta querrela por daños a sitio histórico de Talcahuano

CIUDAD PÁG. 13

FOTO: CEDIDA

Ernesto Carrión será el poeta residente UdeC 2023 de la Cátedra Gonzalo Rojas

CULTURA&SPECTÁCULOS PÁG. 19



#FUE TENDENCIA

La icónica cantante Anna Mae Bullock, conocida como Tina Turner, falleció este miércoles a los 83 años. De acuerdo a lo informado a través de sus cuentas oficiales, la "reina del Rock and Roll" murió a causa de una "larga enfermedad". Su partida generó gran eco en mundo de la cultura y el espectáculo, el cual se expresó a través de redes sociales.

Julio Núñez

@julioamx

"Ha fallecido 'la reina del rock & roll' Tina Turner a los 83 años de edad. Una artista completa y apasionada de los escenarios. Descanse en paz".

Marlene Wan Kenobi

@MarleneKenobi

"Descansa en Paz, la gran Reina del Rock. Mi diva, Tina Turner"

Juan Carlos Aldarias

@Jaldarias

"Tina Turner ha sido una fuerza bruta de la naturaleza. Es inevitable sentir admiración hacia su energía, siendo un ejemplo de resiliencia cuya música sigue presente en las generaciones actuales. Para el cine creó canciones míticas para 'El Rey León', 'Mad Max' o 'James Bond'".

Daniel Grinbank

@GrinbankDaniel

"La excepcional cantante q marco para siempre el R&B, Tina Turner, ha muerto hoy a los 83 años. Vocalista q supero un matrimonio abusivo con Ike con el cual hizo gran dúo y luego su extraordinaria carrera solista con la cual tuvo una memorable actuación en River en 1988. QEPD".

Manuel Fernando Lara

@Sir_Mafer

"Hoy se apaga la potente voz de una de las mejores cantantes del rock, la Señora Tina Turner 1939 - 2023, parte del mundo terrenal para el coro celestial".

ENFOQUE

Space Food Challenge

LEIDY PEÑA CONTRERAS

Licenciada en Física y Estudiante del Magíster en Astronomía UdeC- Divulgadora CATA.



Entre los logros por equipos se tienen: que desarrollaron un proceso para convertir el aire, al igual que la electricidad y la levadura en alimentos.

Así como lo leen, un challenge de comida espacial. Hace un tiempo escribí acerca de la necesidad de ser creativos e innovadores respecto a la comida que se consume

en microgravedad. No me imagino a los primeros astronautas y cosmonautas, lo que tuvieron que consumir para poder sobrevivir mientras tenían la mejor vista de

Diversos acontecimientos e hitos de gran importancia a nivel mundial como el Informe Warnock, la convención de Derechos del niño y Derechos de las Personas con Discapacidad, entre muchos otros, han establecido los lineamientos y orientaciones para el desarrollo de las políticas públicas y leyes en nuestro país, en relación a temáticas asociadas al concepto de discapacidad y como se espera alcanzar la tan anhelada inclusión.

A raíz de estos hechos es que el concepto de discapacidad ha evolucionado en relación a la mirada y creencias que se tenían hace algunos años y que actualmente han avanzado, lo que ha permitido el desarrollo progresivo y secuenciado del concepto y nos permite entender que una persona en situación de discapacidad es un Sujeto de Derecho, por lo que debemos hacer cumplir, valorar y respetar cada uno de sus derechos.

Chile de apoco toma mayor conciencia en materias que impliquen el abordaje e intervención de la discapacidad, a través de norma-

tivas y políticas públicas que den respuesta a esta gran necesidad que existe en temas de inclusión social, educativa y laboral que permitan llevar a la realidad la participación activa de las PcD dentro de la sociedad.

Como país y sociedad aún nos queda un largo camino por recorrer, para llegar a establecer dentro de nuestra cultura una verdadera inclusión, la que quizás tiene su punto de partida en el ejemplo que nos dan nuestros niños y niñas, quienes en su gran mayoría son los que nos enseñan del respeto y valoración de forma genuina y real de las diferencias y diversidades que nos caracterizan como ser humano y que nos validan frente al otro, lo que nos hace reflexionar y analizar el hecho tan simple y concreto de que cuando dejemos de hablar y destacar nuestras diferencias como algo negativo, ya no será necesario mencionar la palabra inclusión porque eso significará que ya es parte de nuestro pensamiento, actuar y ser, como integrante de una sociedad de personas inclusi-

sus vidas, cumplían sus sueños de ir al espacio, sí, pero a costa de alimentos digamos, poco apetitosos.

En actualidad, esto se ha convertido en todo un campo de investigación, ¡por fin!, que va desde invenciones desde casa, es decir, desde la Tierra, hasta empezar a hacer sus propios sembradíos las tripulaciones en la Estación Espacial Internacional. No nos emocionemos mucho, tampoco ha llegado a ser un gran avance, empezamos con pimientos y lechugas, pero lo importante aquí es poder entender que "no solo de pan vive el hombre", o sea, que no solo es tragar por sobrevivir, es disfrutar el momento de comer y a la vez alimentarte como debe ser, mientras eres parte de un exclusivo grupo que vuela sobre el planeta.

En el Deep Space Food Challenge de la NASA y la CSA (Agencia Espacial Canadiense), varios equipos pasan por diversas etapas mientras ingenian sistemas alimentarios que puedan fortalecer a las futuras tripulaciones que se adentren a explorar el Sistema Solar, ayudan

a crear tecnologías que permitan mejorar misiones a largo plazo. Estos equipos provienen de empresas, universidades y solucionadores individuales, que en la última fase que pasaron se encargaron de crear prototipos que utilicen mínimos recursos y generaren pocos desechos mientras producen alimentos seguros, saludables y apetitosos.

Entre los logros por equipos se tienen: que desarrollaron un proceso para convertir el aire, el igual la electricidad y la levadura en alimentos; también crearon una solución que imita la fotosíntesis a base de plantas y hongos; desarrollaron una cocina espacial que permitirá a los astronautas preparar sus comidas con ingredientes de larga vida útil; entre otros.

El incentivo final, un premio de 1.5 millones USD de premios totales, y en sí, la satisfacción de ser parte de un gran proyecto, y poderse enfrentar al paladar de los astronautas con comida sabrosa y nutritiva que es parte fundamental de cualquier misión exitosa de exploración humana.

Día de Los Patrimonios



CAROLINA CAMPUSANO VALLEJOS
Magíster den Docencia Universitaria
Directora Escuela Especial Huallerehue

Por lo tanto es necesario potenciar y reforzar el proceso de sensibilización acerca de la discapacidad.

vas y respetuosas de todo aquel que está nuestro lado, valorando y potenciando su diversidad.

Por lo tanto es necesario potenciar y reforzar el proceso de sensibilización acerca de la discapacidad y así de esta forma crear conciencia en lo que implica ser parte de una comunidad inclusiva dispuesta a brindar los apoyos y requerimientos que una PcD necesitará a lo largo de su vida, lo que permitirá hacer valer sus derechos como miembro activo de una sociedad.

Las palabras vuelan, lo escrito permanece

EDITORIAL

Los episodios de lluvia de los últimos días han dejado en claro el cambio de estación reafirmando que las temperaturas descendieron de manera notoria. Esto trae consigo la preocupación, natural dentro de las familias, de encontrar e invertir en medidas de calefacción, donde si bien en los últimos años se han posicionado las ideas de optar o girar a métodos más limpios, los números son claros al mostrar que la leña sigue llevando la delantera entre los consumidores.

Un 67% de las casas de la Región del Biobío siguen prefiriendo la leña como combustible para la calefacción. Esto según los datos entregados por la Corporación Nacional Forestal (Conaf) y que se traducen en 2 millones de metros cúbicos de biocombustible por año.

“El 67% de los hogares de la Región del Biobío utilizan leña para calefaccionarse, son cerca de dos millones de metros cúbicos que se necesitan al año para poder calefaccionar estos hogares, por lo tanto, es un consumo alto”, detalló el director en el Biobío de Conaf, Rodrigo Jara, en medio de una inspección de leña en el centro de acopio Comercial Dinamarca de Concepción, en conjunto con autoridades de distintos ministerios.

La ministra (s) de Agricultura, Ignacia Fernández, también fue parte de la inspección y señaló que “hay todo un trabajo de fiscalización, en el fondo que la compra sea legal de leña. También esto va con acompañamiento para mejorar las condiciones que tienen los productores para

Alto consumo de leña en los hogares del Biobío



Por eso es importante preferir el comercio certificado, entendiendo lo vital que es el producto para estos meses, y sobre todo para acreditar el origen.

el sacado de la leña en términos de humedad que tiene el producto. Es importante que cumpla las condiciones de secado que están exigidas por la norma”.

Como informó Diario Concepción hace algunas semanas, comercializadores certificados acusaron un aumento en la venta ilegal de leña y aseguraron que mucha madera proviene de las zonas afectadas por los recientes incendios forestales.

Sobre esto, Fernández agregó que “aquí estamos trabajando fundamentalmente con productos anteriores a la temporada de incendios. Es importante transmitir a los consumidores la señal de que la leña quemada tiene condiciones visibles de incendios y no tiene el potencial calórico ni de resguardo ambiental que tiene la leña seca”.

Por eso es importante preferir el comercio certificado, entendiendo lo vital que es el producto para estos meses, y sobre todo para acreditar el origen de este luego del conocido episodio de los incendios forestales, donde por lo visto más de alguno ha aprovechado la madera afectada para generar negocios sin mayores filtros.

CARTAS

Muerte de Manuel Rodríguez

Señora Directora:

La muerte de Manuel Rodríguez Erdoiza fue ordenada antes del 26 de mayo de 1818. Bernardo O’Higgins a José de San Martín, le escribe: Concepción, 5 de junio de 1817. “Manuel Rodríguez es un bicho de mucha cuenta. Haciéndolo usted salir a luz, luego descubra sus proyectos, y si son perjudiciales se le aplicará el remedio” (muerte). El 21 de julio de 1817 desde Santiago, “Amigo más amado, Manuel Rodríguez, es bicho malo y mañana se le dará el golpe de gracia. Santiago, 27 de mayo de 1818; día siguiente del asesinato del Prócer le escribe a San Martín carta preparada con antelación: “Rodríguez a muerto en el camino de esta capital a Valparaíso, recibiendo un pistoletazo del oficial que lo conducía”. Manuel Rodríguez recibió un pistoletazo por la espalda y fue rematado a sablazos y culatazos, le destrozaron el cráneo y fracturaron completamente, desnudado para que no fuera identificado, por los esbirros mandados por O’Higgins, y botado en la acequia “Quebrada del gato” camino a Tiltil. Descubierto por un lugareño

que había visto a Manuel Rodríguez con los soldados que lo custodiaban. Ese fue el desgraciado destino que le tenían al Ilustre Héroe de la Patria: Manuel Rodríguez Erdoiza. Sus palabras: “Aún tenemos patria, ciudadanos”, jamás será olvidada.

Octavio Campusano Tapia

TI

Señora Directora:

Hoy enfrentamos un importante déficit de profesionales TI en Chile que, según nuestras cifras, llega a 10 mil especialistas al año en promedio. Dada la penetración de las tecnologías y el avance de la transformación digital en todos los sectores e industrias, la demanda de estos perfiles en el mercado ha continuado creciendo anualmente, pero su oferta no lo ha hecho en la misma medida y velocidad. A la vez, se observa que las carreras STEM- ligadas a las Ciencias, Tecnología, Ingeniería y Matemáticas- siguen siendo terreno de los hombres, con poca participación femenina.

Todo esto ha llevado a que los sueldos de la mayoría de los cargos

TIC hayan aumentado de manera importante. No obstante, las remuneraciones en el ámbito de la tecnología han dejado de ser un factor clave para retener y/o atraer a dichos talentos. Hoy, en cambio, tienen mayor incidencia factores como, por ejemplo, la flexibilidad laboral (horarios, vacaciones, turnos, etc.) y la posibilidad de hacer teletrabajo (home office). Para evitar la fuga de los talentos TI, muchas empresas están ofreciendo paquetes con estos y otros beneficios a sus colaboradores, medidas que buscan fidelizarlos y, a la vez, hacer frente a una preocupante falta de especialistas tecnológicos en el país.

Benjamín Toselli
Presidente ejecutivo de IT Hunter

Agua con barro

Señora Directora:

Por favor, le ruego a conductores que disminuyan la velocidad cuando pasasn por posas de agua con barro, producto de las lluvias. Siempre mojan transeúntes y no hay conciencia.

Pamela Rodríguez



Envíe sus cartas, con una extensión máxima de 1.400 caracteres, con espacios vía email a:

- ◆ contacto@diarioconcepcion.cl
- ◆ Cochrane 1102, Concepción

La correspondencia debe consignar claramente la identidad del remitente y su número de teléfono.

Hacemos presente que el diario no puede constatar fehacientemente la identidad del autor de la correspondencia y reproduce la indicada por éste, deslindando ulterior responsabilidad.

La Dirección se reserva el derecho de seleccionar, extraer, resumir y titular las cartas recibidas, sin explicación alguna y evitando cualquier discusión con el remitente.

Política

Reconstrucción de viviendas lleva un avance del 91%".
Emergencia y reconstrucción.

Robo de madera se ha reducido en un 56% y el delito de amenaza disminuyó en un 81%.
Seguridad Pública

6 proyectos en etapa prefactibilidad, 62 proyectos en diseño y 197 proyectos en ejecución".
Infraestructura y vialidad.

Diario Concepción
contacto@diarioconcepcion.cl

Tras la Cuenta Pública Participativa 2023 que realizó la Delegación Presidencial del Biobío (DPR), quedó por conocer el detalle de cada uno de los puntos que abordó la delegada Daniela Dresdner.

En suma, se abordaron los ejes de trabajo que ha mantenido la institución en la Región hasta el momento, los que tuvieron foco en mayor infraestructura vial, el mejoramiento del transporte público, el aumento de la seguridad pública y económica, el impulso de los derechos sociales y la preparación ante eventuales catástrofes ambientales.

En ese sentido, la delegada presidencial, Daniela Dresdner, comentó que "esta fue una cuenta pública donde dejamos muy claro cuáles eran nuestros ejes de trabajo que consideramos son los más importantes para avanzar en la Región del Biobío. Aquí estamos hablando de las cosas que la gente siente mayor necesidad y preocupación", dijo Dresdner.

Sin embargo, en el detalle: ¿Qué se detalló por cada uno de los puntos?

Derechos sociales

Entre los avances que expuso la DPR, se cuentan los derechos sociales, donde la ley "Copago Cero" se materializó en una inversión de más de \$7 mil millones de pesos para el beneficio de 1 millón 419 mil 996 personas.

Se informó que la "Ley 40 horas" ya está presente en 34 micro, pequeñas y medianas empresas, todas con su sello de 40 horas, y que se proyectan 689 mil trabajadores y trabajadoras beneficiadas en un período 5 años.

Por su parte, la evaluación del Sistema Nacional de Cuidados cuenta con 6 mil 63 cuidadores inscritos en el Registro Social de Hogares. Además, se han concretado dos diálogos regionales en Concepción y Los Ángeles con el Ministerio de Desarrollo Social y ONU Mujeres.

En relación a la "Ley de responsabilidad parental y pago efectivo de deudas de pensiones de alimentos" en Biobío se evidenció que hay 7.391 deudores hombres y 203 mujeres, que en suma adeudan más de \$7 mil millones de pesos. Gracias a la implementación de la ley, se han realizado hasta ahora siete charlas en seis comunas del Gran Concepción. Sobre el Plan de Emergencia Habitacional, se informó que se estiman construir 18 mil 896 viviendas en el período de Gobierno y 7 mil 360 ya han sido construidas a abril del 2023.

Tras la implementación de la Ley de Reparación a Víctimas de Femicidio y sus Familias, se registraron, lamentablemente, 3 femicidios en la Región en 2022 (en Mulchén, Santa Juana y Coronel) y se lograron frustrar 17.

BAJADA DEL TRABAJO REALIZADO EN PRIMER AÑO DE GOBIERNO

Las cifras de la cuenta pública de la Delegación Presidencial Biobío

En números y estadísticas, Ejecutivo regional presentó los avances que realizó en su primer año de administración en derechos sociales, desarrollo económico, seguridad pública y emergencia y reconstrucción.

En el último ítem referente a derechos sociales, se explicó que el Plan de Descontaminación ha permitido disminuir en un 50% los episodios críticos de contaminación en la Región y hay 10 comunas contempladas para continuar el trabajo.

Desarrollo económico

Sobre los derechos económicos, se proyecta que el sueldo mínimo aumentaría, tras su primer incremento este primero de mayo a \$440.000, a \$460.000 el 1 de septiembre de este año hasta llegar a los \$500.000 el primero de julio del 2024. Además, se espera que, en julio del próximo año, 689 mil trabajadores sean beneficiados por subsidio de salario en MyPymes.

La Ley Fogape, ha permitido entregar 4 mil 899 créditos desde diciembre de 2022 a mayo de 2023, inversión correspondiente a 2 millones 932 mil 500 UF en la Región del Biobío. Además, 122

mil 711 trabajadores fueron beneficiados por extensión del IFE Laboral y 12 mil 617 trabajadores recibieron recursos del Subsidio Protege.

Por su parte, uno de los puntos remarcados fue el reciente aprobado "Royalty Minero", el cual aportará más de \$16 millones al Gobierno Regional y municipios este 2024, y para el 2025 se espera el ingreso a la Región de más de \$33 mil millones de pesos.

Infraestructura y vialidad

Sobre infraestructura y vialidad, se explicó que, para la Región del Biobío, gracias al Plan Buen Vivir, hay una inversión de más de \$75 mil millones a los que el 67% corresponde a inversión en vialidad. Además, el Plan Más Movilidad proyecta una inversión de \$6,6 billones para el Biobío a 2026, y dentro de los 24 proyectos en ejecución, dos están en calidad de concesión y 8 en estudio de prefactibilidad.

Sobre la Red de Hospitales Biobío, hay una inversión de más de \$7 mil millones de UF para los hospitales de Nacimiento, Santa Bárbara, Coronel y Lota, donde se verán beneficiados más de 200 mil ciudadanos. Además, actualmente hay 265 iniciativas de inversión: 6 proyectos están en etapa de prefactibilidad, 62 proyectos en diseño y 197 proyectos en ejecución.

Seguridad Pública

En seguridad pública, las cifras presentadas por la DPR muestran que el trabajo se focalizó en las comunas de Coronel, Concepción y Los Ángeles, con el ingreso de 31 profesionales para reforzar el Ministerio Público y se han detenido 131 personas. Desde su implementación en el Biobío, se han llevado a cabo 5 mil 800 controles, se han entregado 19 armas y 9 han sido incautadas, se cuentan 2 robos de vehículos y, en porcentaje, la disminución de homicidio comprende un 43%.

Otro de los ejes de la seguridad pública es el combate contra el crimen organizado, plan enfocado en 6 delitos, y que, hasta hoy, muestra una reducción del 56% del robo de madera y una disminución del 81% del delito de amenaza.

Sobre el plan de Recuperación de Espacios Públicos se informó que la inversión suma \$2.400 millones de pesos para recuperar centros urbanos en Concepción y Coronel, complementado con 56 copamientos policiales, 2 mil

682 infracciones y 415 decomisos al comercio ilegal.

En materias de Prevención del Delito, se invirtieron más \$5 mil millones por parte de la Subsecretaría de Prevención del Delito y otros \$4 mil millones invertidos por la Subdere para el trabajo con municipios.

Además, anualmente se invierten \$5.200 millones de pesos para el Centro de Apoyo a Víctimas de Violencia Rural en donde se atendieron 193 personas en 2022. A esto se suman \$44 millones de pesos en apoyo económico directo a víctimas y más de mil millones, invertidos por otras instituciones, en proyectos de recuperación de aquellas personas.

Emergencia y Reconstrucción

Según informó la Delegación Presidencial del Biobío, fueron 184 mil 250 hectáreas en total las que se quemaron en febrero, y, hasta ahora, Senapred, Subdere y los Ministerios de Interior y Salud han invertido \$20.823 millones para la recuperación de las comunas afectadas.

En ese sentido, el estado de avance de la construcción de viviendas de emergencia en la Región del Biobío hasta mayo 23, expone que, de las 1.240 casas asignadas a construir entre las provincias de Arauco, Biobío y Concepción, ya se han edificado 1.127, lo que se traduce en un avance del 91%.

OPINIONES

Twitter @DiarioConce
contacto@diarioconcepcion.cl

FOTO: ISIDORO VALENZUELA M.

DANIELA DRESDNER,
delegada
presidencial del
Biobío.



Ciudad

“No es un lujo, ni un chiche, es de verdad una necesidad estar conectados. Nos permite estar dentro de la economía digital”.

“No sacamos nada con generar conectividad, con entregar dispositivos, si las personas no van a poder hacer un buen uso”.

“La alfabetización digital tiene las mismas brechas o incluso peores que las brechas que nosotros vemos en la vida cotidiana”. *Claudio Araya, subsecretario de Telecomunicaciones.*

INICIATIVA SE ENCUENTRA EN LA COMISIÓN DE OO.PP. TRANSPORTES Y TELECOMUNICACIONES DE LA CÁMARA DE DIPUTADOS

“Internet tiene hoy día el mismo valor de uso para las personas que el agua potable o la electricidad”

De visita en Concepción, el subsecretario de Telecomunicaciones, Claudio Araya, se refirió al proyecto de ley que busca convertir o reconocer el acceso a red informática en un servicio público, entre otros temas.

Pablo Carrasco Pérez
pablo.carrasco@diarioconcepcion.cl

Una serie de actividades realizó este miércoles en la provincia de Concepción y Arauco el subsecretario de Telecomunicaciones, Claudio Araya, que incluyeron una visita a la Universidad del Bío Bío y la participación en una ceremonia de entrega de computadores a familias de personas damnificadas por los incendios forestales que realizó una empresa privada.

En medio de esas actividades la autoridad nacional conversó con Diario Concepción y el primer tema abordado fue precisamente el relacionado con el proyecto de ley que busca declarar a internet como servicio público. Es decir, significa reconocerle su carácter de esencial para las personas.

Y esto que puede parecer una exageración, ha ido generando, hasta ahora, un amplio consenso a nivel parlamentario y el proyecto se encuentra en la actualidad en la Cámara de Diputados y Diputadas como lo explicó Araya.

“El proyecto de internet como servicio público se encuentra en estos momentos en la comisión de Obras Públicas, Transportes y Telecomunicaciones de la Cámara, donde esperamos que se discuta pronto. Nuestra intención es ponerle urgencia para que se acelere esta discusión de modo que pueda pasar a su tercer trámite en el Senado”, indicó el jefe nacional.

Ahora, porqué el Gobierno está impulsado esta iniciativa, se expli-

200 computadores

El subsecretario participó en la entrega de equipos reacondicionados que una empresa privada donó a estudiantes damnificados por los incendios forestales de tres comunas.

Cursos para mujeres rurales

Dentro de 2 meses deberían estar iniciándose capacitaciones para acortar la brecha digital en este grupo de la población.

ca sencillamente basado en la realidad actual que se vive en el país.

“El proyecto viene a reconocer una realidad que cualquier persona percibe, y es que internet tiene hoy día el mismo valor de uso para las personas que el agua potable o la electricidad. No es un lujo, ni un chiche, es de verdad una necesidad estar conectados. Nos permite estar dentro de la economía digital, nos permite hacer las cosas de manera más eficiente. Por lo tanto, este proyecto lo que busca es reconocer ese valor. Por ejemplo, al tener la categoría de servicio público puede ser fiscalizado de la misma forma que la telefonía, también nos permite

EN ARAUCO Y CONCEPCIÓN estuvo el subsecretario de Telecomunicaciones en su paso por la región este miércoles.



FOTO: ISIDORO VALENZUELA M.

habilitar mecanismos para subsidios a la demanda, para ayudar a las familias que no puedan contratar planes a que lo logren hacer. Entonces, es un proyecto que va efectivamente a poner en valor lo que es internet hoy día para nuestra sociedad”, explicó el subsecretario.

Analfabetismo digital

Y es que efectivamente la realidad impone que el uso de internet en distintos ámbitos es cada día más habitual y un proceso sin retorno.

Continúa en pág. 6

Viene de pág. 5



Por ello, y pese a que a esta altura podría parecer que no es necesario, el ministerio de Transporte y Telecomunicaciones, a través de la subsecretaría, está trabajando en la implementación de curso que permitan a determinados grupos de la población, acceder a capacitaciones para poder desenvolverse en el mundo digital sin el riesgo de no saber qué hacer o cómo utilizar esta tecnología o lo que es peor caer en manos de ciberdelincuentes.

“Hace algunos meses constituimos una mesa en la que en primera instancia estamos intentando coordinar, aunar todos los esfuerzos que se hacen en distintos servicios públicos por alfabetizar digitalmente y coordinar significa por ejemplo: llegar dos veces con el mismo curso a la misma persona, poder focalizar los esfuerzos en que si vamos a hacer una alfabetización digital con foco en desarrollo económico-productivo eso vaya aunado con alfabetización para dueñas de casa, con asegurar que los niños tengan los dispositivos adecuados. Por lo tanto, significa articular a los distintos servicios públicos para que de verdad hagamos esfuerzos que vayan a resolver problemas”, indicó.

Ahondando en este punto, Araya reconoce que existen distintos grupos de la población que aún no tienen los conocimientos mínimos para moverse en el mundo digital y que es necesario disminuir ese número.

“Hoy día la alfabetización digital tiene las mismas brechas o incluso peores que las brechas que nosotros vemos en la vida cotidiana, en el mundo real, por ejemplo, las brechas entre lo rural y lo urbano son salvajes, las brechas según vulnerabilidad económica también lo son. Hay brechas de género que uno no las sospecharía si uno no las va a mirar y efectivamente existen. Por lo tanto, necesitamos que haya un proceso de homogenización en cuanto a las habilidades digitales de la población. Mientras más actividades de la vida real se trasladan al mundo digital, también se trasladan los delitos a este mundo digital, todos deberíamos tener nociones de ci-

berseguridad, deberíamos saber cómo proteger nuestros datos personales y esas son habilidades hoy no están masivamente en la población, hay que generarlas”, dijo.

Educar en lo digital

En este sentido el subsecretario Claudio Araya anunció el desarrollo de capacitaciones para mujeres del mundo rural, los que debe-

rían partir en los próximos 2 meses. Además se está trabajando con Chile valora para las certificaciones respectivas en este ámbito y con Sence para poder incorporar cursos también desde este servicio.

“Para mí este tema tiene toda la urgencia del mundo. No sacamos nada con generar conectividad, con entregar dispositivos, si las personas no van a poder hacer un buen uso, sacarle el máximo provecho y además van a quedar indefensas frente a los riesgos de la ciberseguridad”, recaló Araya.

Finalmente, el subsecretario insistió en que abordar este tema y acortar la brecha digital es de vital importancia y tiene efectos concre-

tos y muy reales en toda la población.

“Desde la Cuenta Rut del BancoEstado, donde hay campañas de phishing donde te llega un SMS o un correo electrónico y si das clic probablemente pierdas lo que tengas en esa cuenta bancaria, hasta la posibilidad que tiene un artesano o artesana de promocionar sus productos en Instagram, que te abre una vitrina de millones de personas versus ir a la feria de tu comuna. O sea, tienes desde cómo te protejo, pero también a cómo potencio tu área productiva, tu economía”, cerró el representante de Gobierno.

OPINIONES

Twitter @DiarioConce
contacto@diarioconcepcion.cl

FOTO: PEXELS

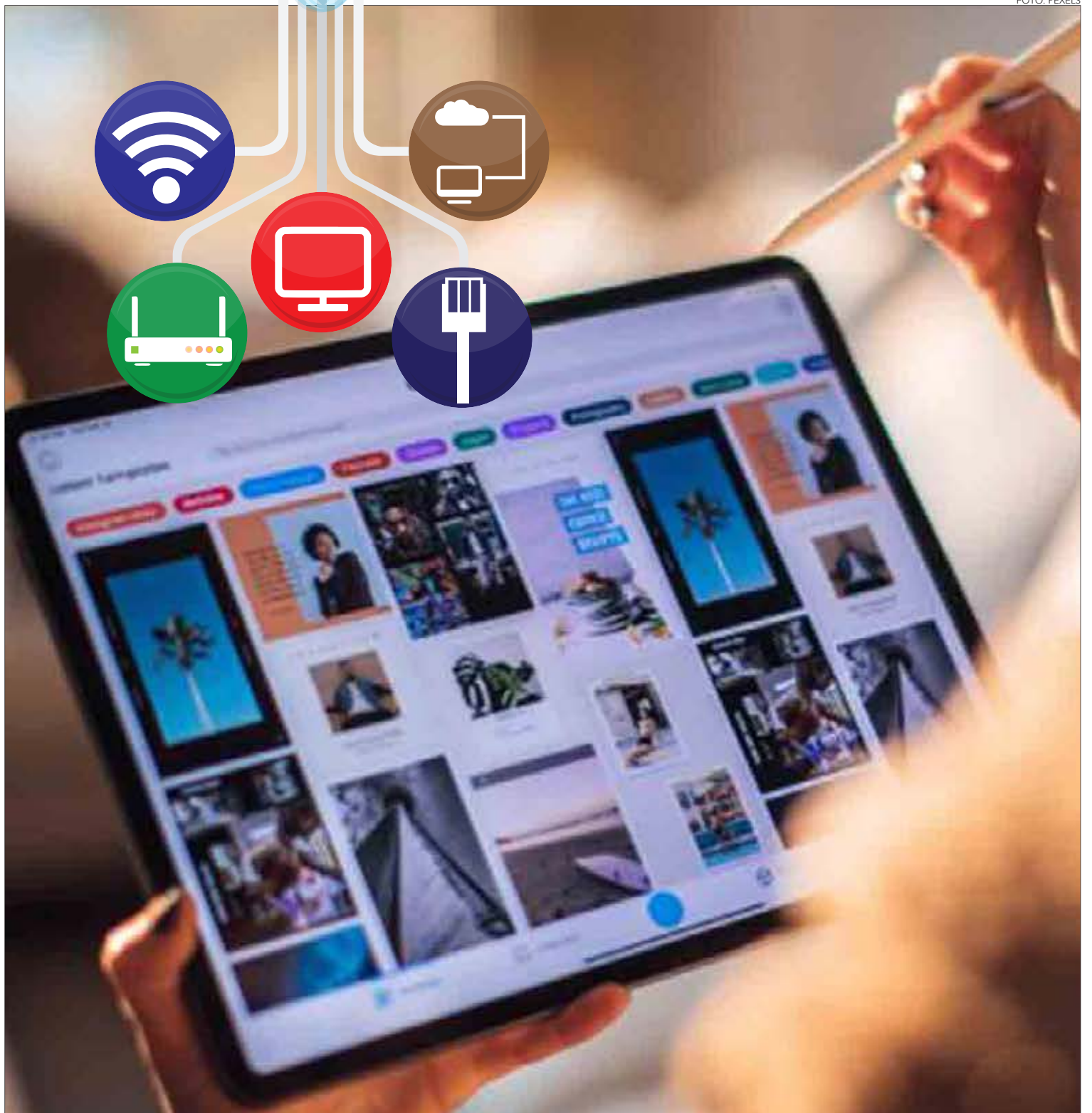

PubliReportaje

GUILLERMO BIRRELL, GERENTE GRANDES EMPRESAS ITAÚ:

“VALORAMOS EL ENCUENTRO CERCANO CON NUESTROS CLIENTES YA QUE NOS PERMITE ASESORARLOS EN EL DESARROLLO DE SUS NEGOCIOS”

Hasta la capital de la Región del Biobío, Concepción, se trasladó la banca mayorista de Itaú Chile para realizar dos encuentros privados con sus clientes de grandes empresas. Este segmento es liderado por Guillermo Birrell, gerente de Grandes Empresas e Instituciones.

A este grupo de grandes empresas, Itaú presta servicios en diferentes industrias y negocios con foco en la captación, mantención, asesoría financiera y generación de valor, mediante una amplia gama de servicios y productos financieros personalizados tanto de deuda, flujos transaccionales e inversión.

La cita se enmarca en la estrategia que está impulsando Itaú para fortalecer la relación con sus clientes. Al finalizar la actividad Guillermo Birrell señaló que “valoramos el encuentro cercano con nuestros clientes, nos gusta escucharlos de primera fuente ya que esto nos permite construir de la mano y asesorarlos en el desarrollo de sus negocios”.

¿Por qué están visitando la Región del Biobío?

Porque estamos muy orgullosos del trabajo colaborativo que realizamos junto a los clientes de la región, con quienes desarrollamos productos que hoy son una realidad.

Tenemos una relación muy estrecha con las universidades de la zona (Universidad de Concepción, Universidad del Biobío y Universidad Católica de la Santísima Concepción), privilegiando la atención personalizada, oportuna y cercana. En el caso de la UDEC tenemos una relación comercial más cercana, la que nos ha permitido generar un desarrollo de servicios

Una delegación de ejecutivos de Grandes Empresas de Banco Itaú, encabezados por el gerente del área, visitó la Región del Biobío para reunirse con algunos de sus clientes.



En Concepción Itaú cuenta con 10 sucursales. Una de ellas dentro del barrio universitario de la Universidad de Concepción.



GUILLERMO BIRRELL
gerente de
Grandes
Empresas e
Instituciones
de Itaú

transaccionales, digitalizando cada vez más la propuesta de valor de pagos, recaudación e inversiones.

Actualmente, ¿cuál es su oferta de productos financieros para grandes empresas? En ese mismo sentido, ¿cuál es su diferenciador?

Estamos enfocados en crear

soluciones y servicios financieros personalizados que permitan satisfacer los requerimientos de nuestros clientes tanto en lo transaccional como financiero y asesoría financiera, agregando valor en sus decisiones. La disrupción es un activo estratégico que nos permite brindar a nuestros clientes una experiencia renovada mediante productos y servicios totalmente innovadores, digitales y transparentes.

Uno de nuestros diferenciadores es la experiencia que tiene Itaú en Latinoamérica, lo que le permite a nuestros clientes pensar más allá de Chile. Queremos que cuando nuestros clientes piensen en Latinoamérica, piensen en Itaú.

¿Qué productos destacan dentro de la oferta a grandes empresas?

En 2022, tuvimos un sólido crecimiento en las distintas líneas del negocio, dentro de las que destaca el desempeño de Cash Management, debido a la digitalización de la propuesta de valor, la introducción de nuevas soluciones de transacción y profundizamos las relaciones con clientes clave de la banca mayorista.

Junto a Tesorería contamos con productos digitales e íntimamente ligados a las operaciones de comercio exterior con el objetivo de atender las necesidades de nuestros clientes de manera integral en una sola plataforma.

Por otra parte, nuestro portal COMEX fue reconocido por tercer año consecutivo como la mejor solución en operaciones de comercio exterior de Chile por la revista Global Finance. Además, invertimos en el robustecimiento del ambiente de control y protección contra amenazas cibernéticas.

¿A qué atribuyen que cada vez sean más recomendados por sus clientes?

Somos el banco más recomendado en la opinión de quienes más importan: nuestros clientes. En 2022, y por segundo año consecutivo, fuimos reconocidos como el banco más recomendado en Chile por las personas, y ahora también por las empresas, según Net Promoter Score (NPS) de IPSOS 2022.

Hemos logrado este reconocimiento gracias al relacionamiento directo con nuestros clientes. La clave para ello ha sido el conocimiento y, sobre todo, la escucha. Así hemos podido incorporar sus aportes y sugerencias para estar donde el cliente está.

PEDIATRAS Y BRONCOPULMONARES

Advierten que adelanto de las vacaciones es clave para bajar circulación de virus respiratorios

Ya se comenzó con la reconversión de camas críticas pediátricas. Especialistas afirman que alza de contagios se detendrá cuando los escolares, que son vectores, se mantengan en sus casas. Peak de enfermedades respiratorias se espera para los próximos 7 a 10 días.



FOTIO. CEDIDA

Ximena Valenzuela Cifuentes
ximena.valenzuela@diarioconcepcion.cl

Hace una semana el Colegio Médico y el de Pediatras, además de médicos especialistas en enfermedades respiratorias, realizaron un llamado al Gobierno para que se adelanten las vacaciones de invierno debido a la alta circulación de virus respiratorios que están afectando, especialmente, a menores de 12 años y lactantes.

Ahora, siete días después, ante la respuesta negativa del Ministerio de Educación a decretar vacaciones de invierno adelantadas, asegurando que no son necesarias y que no se puede modificar el calendario escolar, suma-

do a un nuevo peak de consultas respiratorias que ha derivado en la reconversión de camas críticas para atender, especialmente a menores de edad, los especialistas exigen que el Gobierno ponga primero a los niños.

“Ningún calendario escolar, por mucho que se haya adelantado y requiera modificaciones, es más importante que la vida de un niño. El Gobierno debe tomar en cuenta lo que está sucediendo en Regiones, pero parece que si no hay un peak de enfermedades respiratorias en Santiago, parece que la situación no existe”, dijo el presidente del Colegio Médico, Germán Acuña.

El representante del gremio afirmó

que actualmente las enfermedades respiratorias no están afectando sólo a lactantes o adultos mayores, “ya tenemos niños de 10 ó 12 años que están siendo ventilados. Estamos en una crisis de verdad y no queremos lamentar que mueran niños (...) Chile ya demostró que adelantando las vacaciones de invierno se puede reducir la circulación de virus y las complicaciones”.

Agregó, además, que el adelanto de las vacaciones no es para que los niños salgan a pasear a los malls ni a ver a familiares enfermos, sino que más bien para quedarse en casa y así detener efectivamente la circulación de virus.

Claudio Baeza, director del Hospi-

tal Regional, reconoció que el centro hospitalario está recibiendo una demanda alta por patologías respiratorias, equivalente a 230 consultas de urgencia diaria, atenciones que en época normal por respiratorias no sumaban más de 120 y, un gran número de menores que están requiriendo camas críticas debido a la gravedad de los cuadros que presentan.

Ante esto han debido reconvertir camas para ampliar la capacidad de camas UCI y UTI. “Hemos aumentado en 100% las camas UCI pediátricas, teníamos 16 ahora son 32. Las UTI y básicas se han ampliado en 70%. Estamos haciendo los esfuerzos para dar

cobertura, colocando mayor cantidad de recurso humano, equipamiento y medicamentos para el área pediátrica”, dijo y agregó que la capacidad se podría seguir ampliando dependiendo de la demanda, pues se espera tener un peak de consultas en los próximos 7 a 10 días, que se podría prolongar por al menos 2 semanas.

Baeza agregó que medidas como la suspensión de clases o el uso permanente de mascarilla son positivas si permiten bajar la circulación viral. De hecho se reunió con el diputado Eric Aedo, integrante de la Comisión de Salud, para que se tomen decisiones que permitan mejorar la situación de la Región.

El parlamentario aseveró que existe centralismo para tomar decisiones como el adelanto de vacaciones, principalmente, por que hoy los virus respiratorios no están afectando a la región Metropolitana. “Biobío está viviendo una situación complicada con más de 230 consultas diarias, niños hospitalizados, entre los que hay un niño de Curanilahue, de cinco días de vida, que fue trasladado al Región y que está intubado. Esto se lo voy a plantear a subsecretario de Redes Asistenciales, Fernando Araos y al ministro de Educación (Marco Antonio Ávila)”, dijo.

Además el diputado, tras petición del equipo médico del Regional, solicitará al Gobierno que aumente de \$800 millones a \$900 millones los recursos para la campaña de invierno pediátrica. “Recursos que se requieren para redoblar la contratación de médicos, horas de atención y de un equipo enorme que está abocado a la atención de los más pequeños”, agregó.

Camila Ramírez, pediatra y coordinadora de la contingencia respiratoria pediátrica, dijo que todos los niños, idealmente, menores de 2 años deben permanecer en sus casas y evitar ir a jardines infantiles, pues se están generando insuficiencia respiratoria grave y, obviamente, tomar medidas preventivas como el lavado de manos, evitar el contacto con enfermos y si están con síntomas respiratorios consultar de manera temprana.

Limitada exposición a virus

Miguel Aguayo, broncopulmonar y jefe de medicina interna y subdirector Médico (s) del Hospital Guillermo Grant Benavente, aseveró que muchos de los niños que nacieron durante la pandemia nunca tuvieron una exposición a virus y, principalmente, lo que ahora se está viendo es que los menores de dos a cuatro años son los que están llegando con un cuadro grave a las urgencias.

“No tienen forma de defenderse de los virus y también estamos viendo que muchos recién nacidos con virus sincicial respiratorio, influenza y Covid. Ahí la recomendación es que no los saquen a lugares públicos ni aglomeraciones a menores de hasta cuatro años porque al ser más pequeños no se les puede poner mascarilla”, dijo el do-

cente de la Universidad de Concepción y agregó que en cambio el uso del barbijo en escolares sería una medida recomendable.

La solución, que se ha tratado con equipos multidisciplinarios de diversas áreas de la pediatría, es que se adelanten las vacaciones de invierno para lograr bajar las cifras de contagio. “Esto tendría un efecto a los cinco días de implementado, baja de consultas respiratorias y su gravedad (...) Los escolares hacen un cuadro leve, pero al llegar a las casas contagian a abuelos, padres y hermanos menores”.

Aseveró que pacientes crónicos y personas con patologías respiratorias, así como quienes presenten síntomas, deben ocupar mascarilla, tanto para protegerse ellos mismos como para proteger a los demás.

Situación en municipios

En la capital regional también existe un aumento de consultas respiratorias, pero de carácter leve hasta la semana 20. Desde la Dirección de Salud Municipal indicaron que en los Cefam se está trabajando entre 62% y 75% de capacidad total de las atenciones, sin que ello signifique un colapso del sistema, pero sí un trabajo arduo.

Los datos más actuales indican que desde el 14 al 20 de mayo el 62,9% de las atenciones corresponden a menores de 15 con patologías respiratorias.

En Talcahuano preocupa el aumento de consultas por respiratorias que en el último mes anotaron un alza de 18% en menores de 15 años. El alcalde de Talcahuano, Henry Campos, llamó al Gobierno a adelantar las vacaciones de invierno para evitar que el panorama se torne más complejo.

“Ya habló el Colegio Médico y señaló que debemos adelantar las vacaciones. Es importante que el Ministerio de Educación escuche a los profesionales de la salud y evalúen anticipar las vacaciones”, aseveró.

Además Campos recaló que se debe adelantar la campaña de invierno, que en general está programada para junio o julio, para reforzar los SAR, Salas IRA y todos los equipos que están trabajando para controlar las enfermedades respiratorias.

La comuna además está reforzando la vacunación contra la Influenza en los cuatro Cefam de la zona y que también se habilitará La Tortuga, Portal Colón y un móvil del municipio para recorrer los distintos puntos del puerto y administrar las vacunas.

“Necesitamos reforzar por la alta carga viral que está llevando a que los hospitales ya estén convirtiendo camas”, agregó Henry Campos.

Alberto Figueroa, médico encargado de Epidemiología de la municipalidad de San Pedro de la Paz, advirtió que entre los servicios de urgencia de la comuna, es decir, entre el SAR Boca Sur, SAR San Pedro y Sapu Lomas Coloradas, están evidenciando un aumento de consultas por enfermedades



FOTO. HOSPITAL REGIONAL CONCEPCION

230 consultas respiratorias de urgencia está recibiendo a diario el Hospital Regional, más del doble de las que atendieron el año pasado.

Se requiere aumento de recursos, a lo menos, en \$100 millones de pesos para que el Hospital Regional logre abarcar la demanda de patologías respiratorias pediátricas.

respiratorias. “Hubo un quiebre en la semana 9 y 10 del año, que corresponde a marzo con la entrada de los niños al colegio comenzó el alza y ahora entre la semana 18 y 20 vemos un aumento considerable de las consultas, sobre todo, respiratorias”.

En promedio los centros de urgencia de la comuna están recibiendo 159 consultas diarias por respiratorias, a diferencia de lo sucedido el año pasado a esta misma fecha en que se todavía se mantenía el uso de la mascarilla y la distancia social y el número de consultas era menor. “Ahora está predominando el virus respiratorio sincicial, adenovirus, paraneumovirus, influenza A, influenza B, metaneumovirus y también está el coronavirus, pero en una menor circulación”.

El adelanto de las vacaciones, más allá que sea decisión del Ministerio de Educación, es recomendable por la gran cantidad de virus que los niños

pueden llevar a sus casas.

Aseveró que además le parece una medida positiva el que se retome el uso de mascarillas entre escolares y docentes, tal como se realiza en los centros de salud. “Sobre todo considerando que los colegios son ambientes cerrados (...) los colegios deben realizar ventilación cruzada para que exista un intercambio de aire y, en los jardines que se realice limpieza de útiles y juguetes que usan los niños” dijo Figueroa y agregó que es recomendable hacer un aseo nasal frecuente los menores.

En el caso de Hualpén, el aumento de las consultas por enfermedades respiratorias también está presente. Sólo desde el 1 hasta el 23 mayo contabilizan mil 261 consultas, mientras que en el Cefam La Floresta en el mismo período suman 155 entre niños de cero a 10 años y, según indicaron, en el Cefam Talcahuano Sur, los más afectados son lactantes entre 2 y 3 años, pre escolares, en escolares de 7 a 9 años asmáticos sin pesquisar, que son derivados por estudio de urgencia.

En ese sentido, Claudia Castell, directora de Salud Municipal de Hualpén, aseveró que el uso de las mascarillas, tal como lo vimos en pandemia, disminuye la propagación de los virus por lo que, a su juicio, la mascarilla puede ser una gran oportunidad para reducir el riesgo de enfermedades respiratorias, las que, en promedio, suman 50 atenciones diarias en cada Cefam.

“Respecto a adelantar las vacaciones de invierno, creo que debemos confiar en lo que nos indica el ministerio de educación, ya que han investigado el tema y nuestros procesos de

inmunización se han realizado de manera oportuna”, dijo Castell.

María Ximena Soto, directora de Salud Municipal de Santa Juana, explicó que hasta el momento la comuna no ha presentado un alza por enfermedades respiratorias, principalmente, debido a su ruralidad y distancia de los centros urbanos lo que hace que las cargas virales lleguen a la zona de manera más tardía.

Ahora bien, según dijo, están preparando el equipo “con médicos para las consultas de comorbilidades; los kinesiólogos están haciendo visitas respectivas a los adultos que estuvieron hospitalizados por neumonía”, dijo la enfermera.

Agregó que están preocupados por la escasez de camas pediátricas en UCI y en UTI y recomendó a la comunidad tomar medidas preventivas como el uso de mascarillas en colegios especialmente porque “son los niños los que se enferman y llevan estos virus para la casa. Por eso también se está pidiendo el adelanto de vacaciones de invierno”, dijo Soto.

Uso correcto de mascarilla

Aliosha Sáez, jefa de urgencias de Clínica Biobío aseveró que ante la gran cantidad de virus respiratorios circulantes es importante que el uso de la mascarilla sea el correcto, por ejemplo, cambiarla en caso que esté húmeda, pero reconoce que es probable que sea algo difícil de lograr entre los niños.

“Lo principal es que los niños que tengan sintomatología respiratoria no deben ir al colegio, ya que exponen al resto de su curso al contagio. El llama-

do a uso de mascarillas pudiese ser a los niños con patologías crónicas que asisten a clases, e insistir en lo importante del lavado de manos”, indicó.

La profesional está de acuerdo con el adelanto de vacaciones de invierno, pues la Región, a diferencia de otras, está mostrando en las últimas semanas un peak de virus, que paulatinamente irá provocando un colapso paulatino de los centros de salud públicos y privados.

“Adelantar las vacaciones tendría un efecto en aislar a los niños y evitar contagios. Desgraciadamente los niños con más riesgo de hacer cuadros graves son los menores de 4 años, por lo que el llamado es a los padres de no llevarlos a los malls, supermercados o cumpleaños. Los adultos que estén con sintomatología respiratoria y tengan niños en sus casas deben usar mascarillas, lavarse las manos constantemente para protegerlos y evitar una eventual enfermedad respiratoria grave”, comentó Sáez.

En tanto, Rodrigo Sagardia médico uruguayólogo y director médico Help en Biobío, aseveró que la ventilación, taparse boca y nariz al toser y estornudar, unido al uso de mascarillas son útiles, pero, sobre todo, según dijo, una buena barrera de contagios es reducir la concurrencia de personas en espacios cerrados como son los ambientes de clases es el uso de mascarillas o, definitivamente, la suspensión de clases de dos a cuatro semanas para reducir la tasa de contagios.

OPINIONES

Twitter @DiarioConce
contacto@diarioconcepcion.cl



FOTO: RAPHAEL SIERRA P.

La Política Pública para la

Conservación de la Biodiversidad, actualmente sólo existe en la Región del Biobío en el país.

En Economía Circular se han

logrado convenios con la Fundación El Árbol y con la Recicladoras de Base de la Región del Biobío.

bleció que, de las diez comunas reguladas por el Plan de Descontaminación Ambiental en el Gran Concepción, no existieron episodios de emergencia ambiental en 2022 y las preemergencias están con una tendencia a la baja. En Los Ángeles también se ha percibido una tendencia a la baja, al igual que en la densidad del material particulado, aunque en la zona sí marcan episodios de emergencia.

En el mismo contexto, del Plan de Descontaminación Ambiental, se han plantado 7 mil árboles nativos durante el 2022, un 35% de la meta de 20 mil árboles. Además se ha realizado el recambio de 1.152 calefactores 2022 lo que se considera una medida de difusión.

También se destacó la Ley Marco Cambio Climático, con consultorías que buscan descubrir cómo se siente la población el cambio climático en diferentes comunas con distintas condiciones geográficas, enmarcadas en el Plan de Acción Regional de Cambio Climático, dentro del que Coronel es la comuna priorizada.

Se revisaron las acciones en torno al Fondo de Protección Ambiental, que busca descentralizar en Biobío, acudiendo a comunas más lejanas. De este trabajo se relevó que son más de 388 establecimientos educacionales con certificación ambiental en la Región.

Con respecto a Biodiversidad y áreas protegidas se destacó que no existe otra región que tenga una Política Pública Para la Conservación de la Biodiversidad. Biobío tiene 5 nuevos humedales urbanos este año y dos santuarios de la naturaleza.

Acerca de la economía circular, desde la Seremi de Medio Ambiente se indicó que se han realizado más de 30 reuniones para abordar tema de los residuos sólidos, se han logrado convenios con Resimple, empresa de reciclaje, en Concepción y Hualpén, junto con la firma de convenio con la Fundación El Árbol y Recicladoras de Base de la Región del Biobío.

En esta revisión de acciones llevadas a cabo durante el 2022 por la Seremi de Medio Ambiente, también planteó el trabajo en equipo, dado

EL SEREMI DE MEDIO AMBIENTE Óscar Reicher, entregó los detalles de logros y desafíos en la cuenta pública de su cartera.

EJE EN ECONOMÍA CIRCULAR Y ÁREAS PROTEGIDAS

Biobío es la segunda región del país con más humedales urbanos declarados el último año

La institucionalidad de Medio Ambiente en la Región dio a conocer su cuenta pública, en la que destaca la declaración de áreas protegidas.

Cecilia Bastías Jerez
Contacto@diarioconcepcion.cl

Por primera vez se realizó la Cuenta Pública con toda la institucionalidad ambiental del Biobío reunida. Participaron en ella, la Seremi de Medio Ambiente, el Servicio de Evaluación Ambiental y la Superintendencia del Medio Ambiente.

En la instancia, se destacaron los logros en materia de áreas protegidas y de economía circular, y éstas mismas áreas son las que representan los más grandes desafíos en la actual gestión.

Logros entre los cuáles está que Biobío es la segunda región del país con más humedales urbanos declarados durante el último año, con 5 humedales después de Los Lagos con 8. Además, es la tercera en el país con un total de 16 humedales urbanos, después de Valparaíso con 18 y Los Lagos con 22.

En el reporte entregado desde la Seremi de Medio Ambiente, se esta-



FOTO: ISIDORO VALENZUELA M.

1.152

calefactores

han sido cambiados en el Plan de Descontaminación Ambiental en la Región del Biobío.

En el Plan de Reconstrucción

de los incendios forestales, Medio Ambiente también participa mejorando el nivel de adaptación al cambio climático.

ric, que nos orienta a desarrollar estas instancias más participativas”, declaró.

Enfoque de género

A través del Comité Interministerial de Transición Socio-Ecológica Justa que es una instancia nacional, según explicó el seremi Reicher, se definió como línea prioritaria la integración del enfoque de género. “Y también nosotros lo vamos a hacer en este proceso de transición socio-ecológica justa, se va a incorporar a la Seremi de la Mujer para que las medidas que ellos tengan en una comuna como Coronel, que sabemos ha sido afectada por femicidios o actos de violencia contra las mujeres, poder abordar entonces desde la transición socio-ecológica justa medidas que vayan con este enfoque digital”, dijo.

Desafíos

Sobre las proyecciones, se plantea realizar más gestiones en las áreas protegidas y en economía circular. “Otra área prioritaria que no podemos perder de vista, son los planes de descontaminación. Sabemos que estamos en invierno y eso implica afrontar eventualmente episodios de emergencia o pre-emergencia y que es lo que queremos evitar. Por eso que estamos haciendo un trabajo multidisciplinario con otros organismos que nos permita acercarnos a cero en términos de los contaminantes de material particulado que afectan a la población”, señaló.

Otro trabajo interministerial es el que tiene que ver con el Plan de Reconstrucción de los Incendios en donde Medio Ambiente participa en un eje vinculado a la sustentabilidad y la recuperación de las personas que fueron afectadas mejorando su nivel de adaptación al cambio climático.

OPINIONES

Twitter @DiarioConce contacto@diarioconcepcion.cl



FOTO: RAPHAEL SIERRA P.

que, en medio de la ceremonia, se invitó a los miembros de cada plan o programa del organismo a pasar adelante para recibir palabras de agradecimiento por parte del seremi Oscar Reicher, junto con el aplauso de la audiencia por el trabajo realizado y futuros esfuerzos.

Economía circular

Al finalizar la ceremonia el seremi de Medio Ambiente, Oscar Reicher, indicó que es la primera vez que se realiza esta cuenta pública desde toda la institucionalidad ambiental. “Son los tres organismos la Superintendencia de Medio Ambiente, el Servicio de Evaluación Ambiental y la Seremia de Medio Ambiente, que rinden cuentas del trabajo realizado en los últimos años”, dijo.

Agregó que “nosotros hicimos una presentación por parte de la Seremi que destaca el avance en materia de áreas protegidas. Somos la tercera región con más humedales urbanos declarados. Y además somos también la segunda región después de Los Lagos con más santuarios de naturaleza que han sido publicados o declarados en este último año”.

Sobre la crisis de la basura, el seremi evaluó como positivo el acuerdo que se logró firmar en diciembre del año pasado con el Gobierno Re-

gional y la Subsecretaría de Desarrollo Regional (Subdere), el Ministerio de Salud. “Esto implica un trabajo que, fue contingencia, pero no podemos perder el foco en el mediano y largo plazo. Y eso implica tener coordinaciones provinciales, que son las que estamos avanzando. Hemos tenido ya conversaciones con el Gobierno Regional y con otras autoridades para poder identificar cuáles son aquellos puntos más críticos y de esa manera entonces evitar que lleguemos a situaciones similares a las que pasamos”, dijo.

El seremi aseguró que están en conciencia que el problema relacionado con los residuos sólidos es un problema que está latente. “Porque estamos en un escenario en el que se está evaluando otro relleno sanitario (...) vemos la necesidad que existe en la Región y que es un problema país, eso no hay que perderlo de vista. Porque desde la década del 90 hasta la fecha se viene reiterando que los municipios necesitan colaboración en la gestión de sus residuos”, destacó.

Áreas protegidas

“Lo que nosotros hemos dicho es que no nos vamos a quedar solamente con las declaratorias de humedales urbanos, ni de santuarios, eso implica avanzar hacia la gober-

LAS ÁREAS PROTEGIDAS y la declaración oficial de las mismas, es uno de los puntos destacados en esta cuenta pública.



Ciudad

FOTOS: RAPHAEL SIERRA P.



EL ARCO DE MEDICINA es la postal icónica del ingreso a la universidad.

RECONOCIDA POR EL CMN

Universidad de Concepción: *monumento indiscutido* de la Región y de Chile



EDIFICIO DE AULAS "Salvador Gálvez", fue inaugurado en 1972.



LA BIBLIOTECA CENTRAL "Luis David Cruz Ocampo".



EDIFICIO DE LA FACULTAD DE Ciencias Jurídicas y Sociales, se ubica junto al Foro y Campanil.

Como todos los años el Campus penquista será parte de las instituciones que darán vida al Día de Los Patrimonios.

Ciudad



FOTO: JUNAEB

Junaeb reitera llamado a revalidar TNE 2023

Con el objetivo de incentivar a la gran cantidad de estudiantes que aún no realizan la revalidación 2023 y facilitar el proceso, es que Junaeb habilitó oficinas que abrirán los sábados en las regiones con mayor demanda, esto es: Biobío, Valparaíso, Araucanía y Metropolitana; además de los módulos que funcionan en todas las regiones del país, y cuyas direcciones están publicadas en www.tne.cl.

En Biobío, el sábado 27 de mayo se

Documentos para trámite

Para revalidar la TNE 2023, se debe asistir con su pase escolar actual y su cédula de identidad.

habilitará, entre 10.00 y 16.00 horas, la oficina ubicada en Barros Arana N°221, Concepción, para que vayan

quienes no han realizado el pegado de sello, que este 2023 es turquesa, color elegido por las y los estudiantes a través de la votación realizada en redes sociales, a nivel nacional.

Para hacer el trámite deben ir con su Tarjeta Nacional Estudiantil, TNE, y la cédula de identidad. Es gratis para estudiantes de Educación Básica y Media; las/os de Educación Superior deben estar inscritos en su Casa de Estudios y haber cancelado los 1.100 pesos.

Diario Concepción
contacto@diarioconcepcion.cl

A TRAVÉS DE LA OFICINA DEL ORGANISMO EN CONCEPCIÓN

CDE presenta querrela por daños a sitio histórico y de memoria en Talcahuano

La acción legal va dirigida contra todos quienes resulten responsables de los daños y rayados que existen en la estructura.

La Procuraduría Fiscal de Concepción presentó una querrela criminal ante el Juzgado de Garantía de Talcahuano contra todos quienes resulten responsables como autores, cómplices y encubridores del delito de daño a Monumento Nacional y de cualquier otro que resulte acreditado durante el curso de la investigación penal que indaga la afectación del Monumento Nacional e Histórico Fuerte y Sitio de Memoria El Morro de Talcahuano, en la región de Biobío.

La acción del Consejo persigue esclarecer la responsabilidad penal de quienes resulten imputados de los hechos que han provocado un sistemático y significativo deterioro del monumento, afectado, principalmente, por rayados, graffitis, papeles adheridos en muros, así como por basura depositada en el lugar; conforme con el ilícito sancionado en el artículo 38 de la Ley 17.288, sobre Monumentos Nacionales.

La querrela criminal se funda en la constatación del alto grado de daño y deterioro que presenta el sitio, realizada por la Oficina Técnica Regional del Consejo de Monumentos Nacionales, cuyo personal se constituyó en el lugar y corroboró, entre otros daños, la vandalización del sector donde se instaló una placa conmemorativa a fines de 2021, en el marco del Día Internacional de los Derechos Humanos, y en cumplimiento de uno de los compromisos establecidos en el Plan Nacional de Derechos Humanos para el trienio 2018 – 2021.

El fuerte y sitio de memoria fue declarado Monumento Histórico Nacional en 2017. Su preservación constituye una contribución a la educación en la promoción de los Derechos Humanos del conjunto de la sociedad y un reconocimiento público de las víctimas de violaciones a los derechos humanos en la región.

Su estructura se asienta en los vestigios de un sistema de defensas costeras diseñado durante el gobierno del Presidente José Manuel Balmaceda, hacia fines del siglo XIX,



FOTO: RAPHAEL SIERRA P.

en los dos principales puertos con que, en ese entonces, contaba el país: Talcahuano y Valparaíso. Posteriormente, entre 1973 y 1985, las instalaciones del Fuerte El Morro fueron utilizadas como lugar de detención de cientos de personas de la ciudad de Concepción y sus alrededores, según consigna el informe

de la Comisión Nacional sobre Prisión Política y Tortura, también conocida como Comisión Valech, en el que se individualiza el recinto "Base Naval de Talcahuano / Base el Morro de Talcahuano".

OPINIONES

Twitter @DiarioConcepcion
contacto@diarioconcepcion.cl

FOTO: CEDIDA



Corte de Apelaciones se suma al Día de los Patrimonios

Por undécimo año consecutivo, la Corte de Apelaciones de Concepción participará de las actividades por el Día de los Patrimonios, y lo hará con un recorrido que contará con exhibiciones de elementos históricos del Poder Judicial en la región del Biobío, la exposición del ministro Carlos Aldana sobre las causas de Derechos Humanos, visitas guiadas y la aparición de Justo y Justina, serán parte de las actividades que se desarrollarán este domingo, entre las 10:00 y 14:00 horas.

La presidenta del tribunal de alzada, Carola Rivas, invitó a la comunidad a concurrir al edificio –ubicado en Castellón 432– para conocer su historia, el funcionamiento de la Corte y el rol que desempeña en la administración de justicia, todo a través un recorrido llevado adelante por funcionarias y funcionarios judiciales y que incluye una parada en el Centro Patrimonial, donde se guardan archivos históricos.

La Corte de Apelaciones de Concepción, establecida en 1849, es la tercera más antigua de Chile. Su origen se vincula no solo a la resolución de contiendas privadas, sino con el proceso mismo de organización del Estado, ya que hacia mediados del siglo XIX, la inmigración espontánea a La Araucanía junto con la decisión del Estado de instalar el imperio de la ley chilena en ese territorio exigía la existencia de un tribunal superior que dirimiera los conflictos, se indicó.

Ciencia & Sociedad



Torneo de Robótica Escolar 2023 abre sus inscripciones

Ya están abiertas las inscripciones para participar de la Liga de Robótica Escolar 2023, que realizará 8 fechas con un circuito de torneos gratuitos por distintas ciudades que el 20 de octubre aterrizará en Concepción.

La iniciativa busca promover el desarrollo de la robótica escolar en Chile y quienes deseen participar deben acceder a www.torneo-robotica.cl para inscribirse y hallar información detallada del proceso y evento.

HORIZONTE ES PROVEER LA MEJOR EVIDENCIA CIENTÍFICA PARA LA TOMA DE DECISIONES

Especialistas UdeC impulsan observatorio para potenciar la experticia sobre riesgos ambientales

FOTO: DEPARTAMENTO CIENCIA DE LA TIERRA UDEC.

La VRID UdeC

otorgó el financiamiento para desarrollar el ORA, a través de la creación de un programa especial.

Noticias UdeC
contacto@diarioconcepcion.cl

Contar con información que provenga de una fuente rigurosa y confiable es fundamental para la toma de decisiones y el diseño e implementación de medidas y políticas públicas exitosas en materia de riesgos socio-ambientales. Y ese tipo de información es la que provee la ciencia con las evidencias y nuevos conocimientos que genera.

Y con esta premisa en mente un grupo de personas que se dedican a investigar esta temática en diversas unidades académicas de la Universidad de Concepción (UdeC) propusieron el desarrollo del Observatorio de Riesgos Ambientales (ORA-UdeC). Una entidad cuyo financiamiento fue confirmado hace algunas semanas por la Vicerrectoría de Investigación y Desarrollo (Vrid) a través de la creación de un Programa Especial.

Interdisciplina y capacidades

La iniciativa es liderada por el doctor José Luis Palma, director del Departamento de Ciencias de la Tierra de la Facultad de Ciencias Químicas, quien explicó que su objetivo central es integrar y fortalecer diversas instancias y capacidades que ya están instaladas en diversas Facultades y estamentos de la UdeC.

De esta forma, se evita que se dupliquen los esfuerzos mientras se aprovechan la experiencia y conocimiento de científicos en las diversas áreas disciplinares relacionadas con tal de fomentar el trabajo multi e interdisciplinario en temáticas que se enmarcan en el ámbito de los riesgos naturales y antrópicos, la disponibilidad de agua y también contaminación.



JOSÉ LUIS PALMA, director del Departamento de Ciencias de la Tierra lidera la iniciativa del ORA-UdeC.

En varias unidades y disciplinas hay profesionales que investigan este tipo de fenómenos y a través del ORA se integrarán todas las capacidades instaladas para fortalecerlas. Con ese propósito es que el proyecto ya realizó un primer seminario para aunar miradas.

Terremotos, erupciones volcánicas, remociones en masa e incendios forestales son algunos de los eventos que conllevan riesgos socio-ambientales con su potencial de provocar desastres y son los fenómenos que estudia el grupo de investigadores e investigadoras que provienen de las facultades de Ciencias Químicas, Arquitectura, Urbanismo y Geografía, Ciencias Ambientales, Ciencias Físicas y Matemáticas, e Ingeniería.

Además, el doctor Palma enfati-

zó que dado que éste “es un programa de ciencia aplicada en áreas que tienen impacto en nuestra sociedad, también participan académicos expertos en educación, psicología y respuesta ante desastres”.

Y se espera que la participación se vaya ampliando durante la implementación de ORA-UdeC.

Primer seminario

El trabajo en torno al Observatorio de Riesgos Ambientales comenzó y la semana pasada se realizó el

I Seminario ORA-UdeC para crear espacio que buscó poner a disposición de todos el conocimiento y también con el objetivo de crear el marco y un punto de partida para esta colaboración entre distintas disciplinas que se materializará.

Sobre la instancia, el doctor José Luis Palma manifestó que “fue muy útil para conocer el trabajo e intereses de los académicos y académicas, y para fijar las primeras líneas de acción del observatorio”.

“Creemos que lograremos ser una

entidad muy relevante a nivel regional y nacional, porque la UdeC congrega a muchos expertos en temas medioambientales, fenómenos naturales y de gestión de riesgos”, resaltó sobre la iniciativa.

Durante este primer seminario hubo exposiciones de especialistas de diversas áreas que abordan el fenómeno y entre quienes participaron estuvo Ignacia Calisto y Lucía Scaff, del Departamento de Geofísica; Óscar Cifuentes y David Farías, del Departamento de Geografía; Alejandro Lara, del Departamento de Arquitectura; Octavio Rojas, del Departamento de Planificación; Loreto Villagrán, del Departamento de Psicología; y José Drápela, integrante del Doctorado en Ciencias Geológicas, quien representó al académico Gonzalo Montalva del Departamento de Ingeniería Civil.

OPINIONES

Twitter @DiarioConce
contacto@diarioconcepcion.cl

Ciencia & Sociedad

DESAFÍO SE ABORDA A TRAVÉS DE UN PROYECTO FIC-R

Científicos Ucsu trabajan en innovar el análisis de la calidad del agua

Los métodos tradicionales sólo miden parámetros físico-químicos y contenidos de sustancias tóxicas, pero no el efecto toxicológico sobre las especies. Y ese enfoque tiene este trabajo que pretende mejorar las capacidades locales en esta materia.

FOTO: CAROLINA ECHAGUE M.



MONITOREO DEL MÉTODO que se desarrolla se analizará en el Humedal Paicavi.

Natalia Quiero Sanz
natalia.quiero@diarioconcepcion.cl

Innovar los métodos de análisis de sustancias tóxicas en el agua, de cara a mejorar las capacidades disponibles y posibilidades de cuidar al recurso, naturaleza y bienestar de las personas.

Ahí el objetivo y potencial de impacto del proyecto "Caracterización ecotoxicológica de lagunas urbanas" en que trabajan investigadores de la Universidad Católica de la Santísima Concepción (Ucsu) y financia el Gobierno Regional del Biobío a través del Fondo de Innovación para la Competitividad Regional (FIC-R) para su ejecución desde este 2023.

Experiencia e innovación

El reto que se planteó el equipo que lideran los doctores Marcelo Villagrán

y Rodrigo Díaz, director y coordinador del proyecto FIC-R, es diseñar una técnica de análisis ecotoxicológico del agua que incorpore bioensayos para determinar el efecto sobre organismos que tiene la calidad del recurso.

Para ello, la iniciativa se sustenta en la amplia experiencia en dos áreas disciplinares distintas y con cruciales puntos de encuentro y que ha derivado en una colaboración cada vez más robusta.

A un lado están capacidades del Departamento de Ciencias Básicas de la Facultad de Medicina donde es académico Villagrán, quien cuenta con casi dos décadas de trabajo en el uso de líneas celulares como modelos para determinar variadas respuestas biológicas. Al otro están los 15 años de trabajo en materia medioambiental y

cuerpos de agua del Centro Regional de Estudios Ambientales (CREA), donde el doctor Díaz es jefe de laboratorio de ecotoxicología.

En concreto "implementaremos una metodología de determinación de toxicidad aguda en agua bajo la norma ISO 21115:2019, la cual será aplicada para el monitoreo de la calidad del agua del Humedal Paicavi de Concepción, que alberga un ecosistema complejo y a fines de 2021 enfrentó un gran incendio", contó el doctor en ciencias biológicas Marcelo Villagrán.

Y los bioensayos son basados en las líneas celulares, que explicó que "son células aisladas de un organismo vivo que proliferan de manera ilimitada en el laboratorio (se replican allí) y sirven como modelo de estudio de diversos tejidos".

El investigador ha seguido una trayectoria en torno a patologías humana con la que aporta para avanzar en este proyecto en que se utilizarán células de la branquia de la trucha arcoíris, que destacó como especie conocida por ser sensible a la presencia de contaminantes ambientales.

Y el ecotoxicólogo Rodrigo Díaz aclaró que el enfoque ecotoxicológico es una innovación a nivel regional y nacional: "la mayoría de las normas o parámetros con que se aborda la calidad del agua se basan en características físico-químicas o contenido de sustancias, pero no en su efecto toxicológico o el efecto de la calidad del agua sobre los organismos". "La mayor experiencia de trabajos equivalentes se han realizado en el extranjero", apuntó.

Impacto

Esa innovación en la que puso el acento Díaz es lo relevante e impactante del trabajo que está en fases iniciales de laboratorio, porque se desarrolla bajo la convicción de que sus resultados llevarán a ampliar las capacidades para analizar la calidad del agua, dando mayor sensibilidad, reproducibilidad y rapidez. Incluso, podría permitir construir algún tipo de sistema de alerta temprana.

Además, por su marco interdisciplinario entre el área ambiental con la salud "impulsará una mirada más global a problemáticas ambientales que afectan a las personas y a todos los seres vivos", resaltó Villagrán.

Se considera esencial bajo el paradigma de "una salud" (*one health*) que promueve cada vez con más énfasis la Organización Mundial de la Salud e invita a concebir como una sola a la salud humana, animal y de todo el planeta, también mirando al desarrollo sostenible. Es que no se puede pretender tener personas sanas en un ambiente enfermo. Y ello obliga a reconocer que el bienestar humano depende del de la naturaleza, porque las dinámicas que establecen los integrantes de los diversos ecosistemas con sus roles específicos y distintos fenómenos naturales que ocurren son los que proveen recursos y beneficios que permiten subsistir a la humanidad. Eso se conoce como servicios ecosistémicos.

Un crucial ejemplo es el agua; no por metáfora ni exageración es vital elemento: su presencia permite la vida tal y como la conocemos. Villagrán relevó que el agua es clave para el bienestar humano para consumo directo y porque es esencial para desarrollar actividades agropecuarias que sustentan economías, para mantener la seguridad y sostenibilidad alimentaria o para producir energía. Además de la vida dentro de los ecosistemas.

Pero, resaltó que su disponibilidad está en riesgo por efecto de problemas ambientales como contaminación y el cambio climático que ha provocado la intensificación de eventos extremos como sequías, además de sobreexplotación del recurso, gatillando la crisis de la escasez hídrica que en Chile y Región del Biobío se agudiza.

Por todo se necesitan acciones para abordar desafíos en torno al agua, como el proyecto local.

OPINIONES

Twitter @DiarioConcepcion
contacto@diarioconcepcion.cl

PAISAJE Y APORTE SOCIOCULTURAL

Remodelación patrimonial en Lota busca potenciar actividad turística con inversión de \$1.060 millones

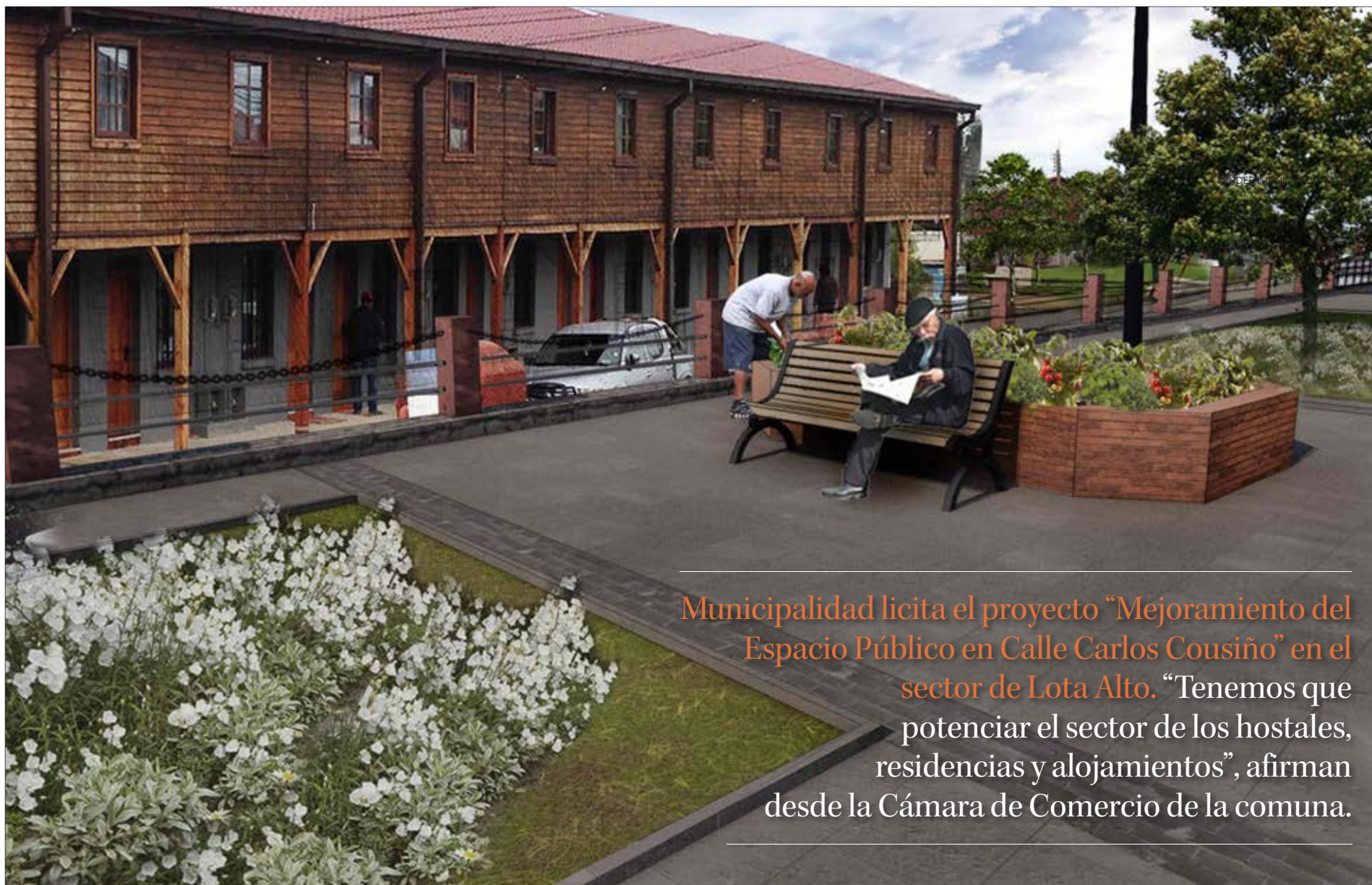

Municipalidad licita el proyecto “Mejoramiento del Espacio Público en Calle Carlos Cousiño” en el sector de Lota Alto. “Tenemos que potenciar el sector de los hostales, residencias y alojamientos”, afirman desde la Cámara de Comercio de la comuna.

Aníbal Torres Durán
contacto@diarioconcepcion.cl

\$1.060 millones dispondrá la Municipalidad de Lota para el “Mejoramiento del Espacio Público en Calle Carlos Cousiño” en el sector de Lota Alto. Iniciativa que aún se encuentra en el Mercado Público a la espera del cierre de su licitación.

En detalle, el proyecto consiste en mejorar y revitalizar la Avenida Carlos Cousiño, en el tramo que va desde Plaza Carrera hasta calle Loreto Cousiño, ya que se trata de la única y principal conexión de Lota Alto, atra-

El fondo

utilizado para financiar el proyecto proviene de la Subsecretaría de Desarrollo Regional y Administrativos.

Restauración de muros de contención

es parte de la iniciativa, junto con edificaciones que representan la historia de Lota.

vesando de norte a sur.

Mediante este proyecto, buscan reconocer la identidad arquitectónica, paisajística e histórica del lugar y hacerla converger en un espacio de recorrido común para toda la diversidad de habitantes y visitantes de la ciudad de Lota.

“Queremos mejorar la calidad y el equipamiento de este espacio público, además de restaurar los muros de contención, para sumar en belleza arquitectónica y seguridad al mismo tiempo. Queremos mejorar la calidad de vida de la comunidad de Lota,

otorgando un espacio público acorde a ello, fortaleciendo la declarada zona típica, ubicada en una zona creciente de interés turístico”, señaló el alcalde de Lota, Patricio Marchant.

La iniciativa considera el mejoramiento y la reposición de aceras; la restauración y conservación de los adoquines existentes; el mejoramiento de Plaza Carrera; el proyecto luminaria peatonal; el proyecto de paisajismo; la reparación de las áreas de descanso (áreas verdes); el diagnóstico y restauración muros de mampostería existentes; junto con el sistema

de evacuación de aguas lluvias.

El objetivo del proyecto es impulsar la revitalización del barrio a través del estudio de mejoramiento que busca la recuperación del espacio histórico que se encuentra en estado de deterioro, generando un impacto urbano que contribuya, a la estructuración del turismo en el barrio a través de espacios equipados, seguros y confortables para la comunidad.

Monto

El Monto Disponible para la ejecución de las obras es de \$1.060.185.720,

RENDER: MUNICIPALIDAD DE LOTA



OTRA IMAGEN digital del plano y diseño de las obras a ejecutar.

con el Impuesto al Valor Agregado (IVA) incluido y cualquier otro derecho o pago que el contratista adjudicado deba hacer para la ejecución total y completa de la misma.

Todo esto es observado de cerca por el comercio local. Es que el proyecto es analizado como un factor de impulso para el turismo, una de las actividades más fuertes dentro de la comuna, en base al legado patrimonial, tras el cierre de la Empresa Nacional del Carbón (Enacar) en la década del 90.

José Campos, presidente de la Cámara de Comercio Turismo y Servicios de Lota comentó que “proyectos como estos hacen que el turismo tenga más auge, es un aporte tremendo a la comuna (...) Esto también ayuda a potenciar el sector comercial que ha comenzado a crecer en torno a este eje principal”.

No obstante, Campos también agregó que junto a la realización de iniciativas de este tipo deben ir de la mano con el fortalecimiento del área de pernoctaciones en la comuna. “Tenemos que también potenciar el sector de los hostales, residencias y alojamientos. Proyectos como estos pueden atraer a mil turistas, pero tenemos que tener donde recibirlos”.

270 días

es el plazo máximo de ejecución para las obras.

Edificaciones

El proyecto también involucra la intervención en los muros de contención emplazados en la calle que, a grandes rasgos, se identifican en 2 tipos de edificaciones. El primero tiene una importante carga patrimonial, que habla de la historia de Lota y del auge industrial del sector, que corresponde a una mampostería en ladrillos, fabricados en la zona. Los muros de estas características en el sector poseen un espesor continuo de 45 centímetros de ancho.

El segundo sistema corresponde a una mampostería en piedra, y que se encuentra presente en tramos intermedios a lo largo de los muros, y que se incorporan luego del terremoto del 2010 para reconstituir tramos del muro de contención existente que fueron derrumbados.

Financiamiento

Cabe señalar que el costo de la iniciativa es financiado en su totalidad con Fondos del Programa de Revitalización de Barrios e Infraestructura Patrimonial y Emblemática de la Subsecretaría de Desarrollo Regional y Administrativos.

La propuesta, según detallaron desde el municipio, busca rescatar el trazado original del área a intervenir y, en lo que respecta a Plaza Carrera, se restablecerá algunos elementos que tienen valor histórico para la comunidad para así potenciar, de la misma forma, el área turística del sector. Esto con la misión de mejorar los recorridos existentes y establecer nuevos espacios de permanencia para los habitantes y visitantes del lugar. Con esto se favorecerá el encuentro y las relaciones sociales de la comunidad lotina que hoy en día posee una forma de vida mucho más individual respecto del pasado.

En relación a los pabellones que acompañan la calle, los espacios públicos serán restablecidos, mientras que en las extensas áreas verdes longitudinales se generarán nuevos espacios. Asimismo, se establece en las bases del proyecto que se respetará la ubicación de los conectores verticales y de los imponentes muros de contención existentes, restaurando sus materialidades y reponiendo los elementos faltantes.

“El lugar tiene un valor histórico, paisajístico, social y cultural, y es la única y principal conexión de todo el sector de Lota Alto”, cerró el jefe comunal de Lota, Patricio Marchant.

OPINIONES

Twitter @DiarioConce
contacto@diarioconcepcion.cl

FOTO: ARCHIVO/ CAROLINA ECHAGÜE M



Biobío dentro de las regiones con ventas minoristas a la baja

La Región del Biobío, junto a los territorios de Valparaíso y La Araucanía, continúan con ventas presenciales minoristas a la baja.

Esto de acuerdo al índice que elabora mensualmente la Cámara Nacional de Comercio, Servicios y Turismo de Chile (CNC), marcaron resultados negativos en el mes de marzo en línea con el comportamiento del sector.

En la Región de Valparaíso, las ventas reales del comercio minorista cayeron un 15,3% real anual en marzo, alcanzando así en el primer trimestre una baja real de 12,4%.

En la Región del Biobío, las ventas del retail registraron una baja de 6,7% real anual en el tercer mes del año, acumulando entre enero y marzo una caída de 9,8%.

Por último, en la Región de La Araucanía, la actividad comercial minorista evidenció un descenso de 12,8% real anual en marzo, cerrando los tres primeros meses con una contracción de 8,5% real.

Cámara Nacional de Comercio

La CNC realizó el informe con índice en estas tres regiones.

Otros detalles

En las tres regiones los resultados están influidos, en parte, por una mayor base de comparación durante el primer trimestre de este año, dando cuenta de una normalización de las ventas, las que en Valparaíso y Biobío retornan a niveles relativamente similares a los de 2019, mientras que en La Araucanía los niveles aún están por sobre el período pre-pandemia.

Sin embargo, por categoría sí se han visto caídas más profundas en los bienes durables, estando los niveles de venta de estos productos muy por debajo de lo que se registraba previo a la pandemia.

Economía & Negocios

Diario Concepción
contacto@diarioconcepcion.cl

REQUERIMIENTO DE CAPITAL CONTRACÍCLICO

Senado pide antecedentes al Banco Central por activación del RCC

Comisión de Hacienda realizó preguntas sobre esta herramienta que exigirá a los bancos aumentar su capital en un 0,5% de los activos ponderados por riesgo.

Una serie de preguntas respecto a la aplicación del Requerimiento de Capital Contracíclico (RCC) a la banca, plantearon los integrantes de la Comisión de Hacienda en el marco de la presentación del Banco Central (BC) del Informe de Estabilidad Financiera (IEF) del primer semestre del 2023.

Esto luego que ayer el consejo del instituto emisor activara -por primera vez- esta herramienta que exigirá a los bancos aumentar su capital en un nivel de 0,5% de los activos ponderados por riesgo, en el plazo de un año.

Los senadores Ricardo Lagos -en su calidad de presidente de la instancia- y José García Rumonit y José Miguel Insulza hicieron ver los temores de diversos actores sobre los efectos que tendría dicho requerimiento en futuras restricciones de créditos.

Al respecto, la presidenta del BC, Rosanna Costa explicó que "se trata de una medida preventiva ante un shock externo fuerte que produce una caída violenta del crédito. Buscamos aumentar la resiliencia del sistema ante este riesgo. Es una herramienta nueva que ya la están aplicando otras naciones".

"Queremos contar con un colchón para tener capacidad de hacer frente a las adversidades financieras que se producen en una crisis, cuya probabilidad hoy es baja pero no cero (...) Los bancos tendrán que aumentar su capital pero será una medida acotada y transitoria. La banca tiene hoy holgura de capital para hacerlo y por eso no debería tener un impacto significativo en el crédito", aclaró.

La autoridad admitió que "estimamos que a dos años de aplicada la medida, se podrá reducir medio punto porcen-

tual el crecimiento anual del crédito en UF".

El senador García reconoció haber sido sorprendido por el requerimiento planteando que "se nos dice que la banca está sólida financieramente pero se pone en duda su capacidad con esta medida. Los efectos que esto puede generar es la restricción de los créditos en tiempos en que ya son restrictivos para las personas y las empresas. No veo jus-

tificación a esta decisión".

En la misma línea el senador Insulza dijo compartir esa preocupación matizando al decir que "podría ser necesario hacer esta solicitud de más capital pero habría que tener más antecedentes. Sabemos que hay una situación compleja tanto a nivel nacional como internacional y la posibilidad de un estrés severo de una crisis".

Por su parte, el senador La-

gos se mostró confundido al relatar que "esta medida busca mitigar los efectos adversos del crédito que se producen en una crisis. Pero este requerimiento podría afectar acceder a crédito ahora, aunque sus efectos sean acotados y transitorios". A su vez preguntó por los resultados que ha tenido el requerimiento en estas naciones.

OPINIONES

Twitter @DiarioConce
contacto@diarioconcepcion.cl



FOTO: SENADO

Seremi y diputada Acevedo planifican tareas de fomento

El seremi de Economía, Javier Sepúlveda y la diputada por el distrito 20, María Candelaria Acevedo, se reunieron para avanzar en tareas de fomento económico, tanto en materia de desarrollo turístico, apoyo a las Mipymes y los desafíos del sector pesquero para darle valor agregado a sus productos.

Al respecto el seremi de

Economía expresó que la instancia contribuyó a seguir fortaleciendo el ecosistema de micro, pequeña y mediana empresa en la Región.

"También conversamos sobre los desafíos que tiene el sector pesquero artesanal en la Región del Biobío y las necesidades de fomento productivo de muchos pescadores y pescadores que realizan

esta actividad y que requieren el apoyo nuestro para darle valor agregado a su producto", destacó Sepúlveda.

Por su parte la parlamentaria del distrito 20, María Candelaria Acevedo destacó el conjunto de trabajos que está realizando para mejorar la calidad de vida de los habitantes de la Isla Santa María, mujeres alquerías de

Tumbes y Lo Rojas.

"Nos vamos a estar reuniendo periódicamente para poder tener mayor acceso a lo que el gobierno y en este caso el Ministerio de Economía nos puedan entregar, fue una reunión bastante oficiosa, por lo tanto nos vamos contentos y valoramos la disposición que ha tenido Seremi de Economía", cerró Acevedo.

PubliNota

LEY DE RESPONSABILIDAD PARENTAL

La ley de responsabilidad parental y pago efectivo de pensiones de alimentos, comenzó a regir el 20 de mayo, y busca entregar un procedimiento legal que faculta al tribunal a investigar el patrimonio del deudor de pensión de alimentos, para poder retener fondos que permitan pagar deuda por pensión de alimentos.

Dos son los procedimientos que faculta esta ley, el procedimiento especial y el procedimiento extraordinario.

El procedimiento especial -el cual requiere a lo menos una mensualidad adeudada-, debe ser solicitada por la parte demandante en el tribunal, y luego el tribunal busca fondos en distintas cuentas con liquidez, ya sea cuenta rut, cuentas vistas, cuenta corriente, cuentas de inversiones como fondos mutuos, depósitos a plazos, cuentas de cotizaciones voluntarias, como cuenta 2, APV, depósitos convenidos, APV colectivos, ya sea en AFPs u otras instituciones, es decir buscan fondos para poder pagar las deudas de alimentos.

Ahora, si luego de la búsqueda de dineros en las cuentas anteriores no tuvo éxito, y sigue existiendo deuda, entonces el demandante puede solicitar al tribunal que se inicie el procedimiento extraordinario, -que exige a lo menos tres meses de incumplimiento de pagos-, entonces se puede solicitar que los pagos sean contra los fondos obligatorios de pensión.

Lamentablemente, un problema país como es el de pensión de alimentos, será resuelto a costa de futuras pensiones, pero finalmente lo importante es que llegarán recursos necesarios para los hijos de los demandados. Debemos recordar que lo anterior quedó en evidencia con los retiros previsionales, en donde los tribunales retuvieron los retiros a los deudores de alimentos, y donde fue recurrente que los demandados presionaran para que les entregaran el dinero de todas formas.

Como dato, el Poder Judicial entregó un dato alarmante, en donde un 84% de las personas que están obligadas a pagar pensiones de alimentos incumple sus pagos. Por otro lado, cerca de 50.400 personas están inscritas en el registro de deudores de pensiones de alimentos, al mes marzo, y ese es el universo de personas que se espera que participen en los procedimientos especial y extraordinario de cobro.

Si el deudor es pensionado, no aplica la ley, y los topes a retirar son de 50% de los fondos previsionales para quienes están a 15 años o menos de cumplir la edad de pensión, un 80% para quienes estén entre 15 años y 30 años de cumplir edad de pensión, por último un 90% para quienes estén a más de 30 años de cumplir edad de pensión.

Cultura & Espectáculos

“Seleccionamos la postulación que, luego de los análisis y discusiones, nos pareció la más consistente”. *Cecilia Rubio, directora de la Cátedra Gonzalo Rojas.*

“Siento que tengo una conexión poética e íntima con Chile”. *Ernesto Carrión, poeta residente UdeC 2023 Cátedra Gonzalo Rojas.*

El jurado revisó 66 postulaciones válidas que recibió la Cátedra para la residencia 2023.

ESCRITOR ECUATORIANO

Ernesto Carrión será el poeta residente UdeC 2023 de la Cátedra Gonzalo Rojas

Luego de un arduo proceso de deliberación, se dio a conocer el nombre del autor seleccionado para la residencia poética UdeC 2023, que organiza la mencionada cátedra. El autor estará en la casa de estudios, desde octubre a enero, con diversas actividades.

Noticias UdeC
contacto@diarioconcepcion.cl

En esta ocasión, el jurado estuvo compuesto por el académico jubilado de la Usach, especialista en poesía chilena, Dr. Naín Nómez; las Dras. Biviana Hernández y Cecilia Rubio, del Departamento de Español de nuestra Universidad, especialistas en poesía chilena y en literatura chilena, respectivamente; y los poetas Alexis Figueroa y Egor Mardones. El jurado mencionado revisó las 66 postulaciones válidas que recibió la Cátedra para la residencia 2023, y terminó seleccionando a Ernesto Carrión.

La directora de la Cátedra Gonzalo Rojas, Cecilia Rubio, explicó que “como jurado, nos abocamos a los ítems especificados en la convocatoria del concurso, es decir, a evaluar en sí mismos y comparativamente -para cada postulación- la carta de presentación y motivación, el currículum vitae, y la propuesta o plan de trabajo en sus tres aspectos: taller literario, actividades mensuales y proyecto de obra. Seleccionamos la postulación que, luego de los análisis y discusiones, nos pare-

ció la más consistente y que nos daba más certezas de excelencia en la realización”.

Por otro lado, la académica señaló que la expectativa es ofrecer a la comunidad universitaria y penquista una residencia tan exitosa como la anterior, “en el sentido de que aporte al desarrollo de las líneas de la Cátedra, esto es, que sea formativa, que difunda la poesía y las actividades en torno a ella, y que permita al poeta concretar una obra y a nosotros una publicación”.

Desde Ecuador a Concepción

Poeta, novelista y guionista nacido en Guayaquil, Ecuador, Ernesto Carrión ha recibido importantes reconocimientos, como el Premio Casa de las Américas de Novela (2017), el Premio Latinoamericano Ciudad de Medellín (2007) y el Premio Lipp de Novela (2017), entre muchos otros.

Ha publicado 15 poemarios, 10 novelas y 3 compendios, entre los que podemos destacar títulos como “La muerte de Caín” (2007), “Los Diarios Sumergidos de Calibán” (2012), “El Vuelo de la Tortuga” (2020) o la re-

ciente “Ulises y los juguetes rotos”.

A propósito de su selección como poeta residente UdeC 2023, conversamos con Ernesto Carrión para conocer sus impresiones sobre esta futura experiencia.

¿Cómo recibió desde lo personal la noticia de ser seleccionado para la Residencia poética 2023?

Aplicar a una beca, así como a un concurso literario, siempre es atreverse a imaginar que lo que uno propone y escribe puede conectar con otras personas, con los jurados que deciden. Luego, ganar siempre será una felicidad que debe experimentarse con los pies en la tierra. Ganar la Beca de Residencia Gonzalo Rojas 2023-2024 reúne para mí varios elementos. Por un lado, está la alegría de poder ir a Concepción a trabajar en un proyecto poético que da continuidad a la evolución de mi lírica. Por otro, sumar a mi trayectoria un reconocimiento internacional con el nombre de Gonzalo Rojas, Premio Cervantes, a quien admiro profundamente desde hace muchos años.

¿Tiene alguna conexión particular con Chile?

Siento que tengo una conexión poética e íntima con Chile. Cuando he visitado el país, he sido recibido con calidez e interés hacia mi trabajo literario. Admiro a muchos de sus autores, y con algunos guardo amistad. Los he leído por años (como a Gonzalo Rojas) y he dado clases en universidades ecuatorianas con varios de sus textos. Para mencionar algunos nombres: Carmen Berenguer, Raúl Zurita, Enrique Lihn, Elvira Hernández, Rodrigo Lira, Pablo de Rokha, Paula Ilabaca y Héctor Hernández Montecinos, entre otros.

¿Qué significa para usted como autor el participar de esta Residencia poética 2023?

Significa poder acercarme a la comunidad universitaria y al público en general de Concepción. Brindar recitales de mi obra. Así como charlas, por ejemplo, sobre la poesía ecuatoriana de los siglos XX y XXI. También organizaré un taller de poesía donde concluiremos con un producto literario de los asistentes, después de

los cuatro meses de trabajo. Todo esto, mientras avanzaré y culminaré con mi proyecto poético que deseo quede publicado en una colección que llevará el sello de la Beca de Residencia Gonzalo Rojas.

¿Cuáles son sus principales expectativas para esta experiencia por venir?

Me entusiasma llegar a un lugar donde hay gente realmente interesada en la poesía. Sobre todo, en tiempos violentos como estos en que la poesía es mucho más necesaria. No solo escribirla, sino también leerla. Creo que este viaje hacia Concepción terminará por reconciliarme con la idea de que solamente la poesía puede salvarnos de la liviandad y del quemimporismo. Lo que hace de este tipo de becas un real estímulo que impulsa a los poetas a seguir trabajando. También deseo disfrutar de la ciudad y su cultura, creando vínculos entre Chile y Ecuador con académicos, poetas y artistas en general.

OPINIONES

Twitter @DiarioConce
contacto@diarioconcepcion.cl

FOTO: CEDIDA



Cultura & Espectáculos



EL FILM está inspirado en el libro "Diez años en Araucanía 1889-1899".

Miradoc proyectará "Notas para una película"

El último trabajo del reconocido cineasta nacional Ignacio Agüero, llega esta semana a la zona en el contexto del ciclo de documentales Miradoc. Se trata puntualmente de "Notas para una película", que se proyectará hoy -19.00 horas- en Alianza Francesa (Colo Colo 1 esquina Víctor Lamas).

Este film, inspirado libremente en el libro de Gustave Verniory "Diez años en Araucanía 1889-1899", retrata a través de su mirada la transformación radical del territorio recién pacificado de la Araucanía hacia el final del siglo XIX. Verniory fue un ingeniero belga que

Valores diferenciados

El precio de las entradas en Alianza Francesa es de \$2.500 general y \$1.500 estudiantes y tercera edad, mientras que en Artistas del Acero es de \$3.000 general.

en 1889 llegó a Chile con sólo 24 años, con el mandato de José Manuel Balmaceda para construir un ferrocarril en

tre Victoria y Temuco. Agüero toma como punto de partida este hito para realizar un trabajo artístico en que se permite incorporar desde la famosa llegada del tren de los hermanos Lumière, hasta imágenes de las marchas y la agitación social mapuche en tiempos de Salvador Allende en la clásica "Ahora te vamos a llamar hermano" (1971), de Raúl Ruiz.

Repetirá función en Alianza Francesa el próximo 30 de mayo, mientras que en Artistas del Acero se proyectará los días 26 de mayo y 12 de junio, ambas a las 19.00 horas.

HOY A LAS 20.00 HORAS EN TEATRO BANDERA NEGRA

Jorge Campos vuelve a la ciudad con ecléctico repertorio

FOTO: CARLOS FOTO.CL

El destacado bajista nacional regresa a Concepción luego de tres años de ausencia, y lo hará junto al baterista José "Pepe" Burdiles. Desplegarán un show con melodías de diversas tendencias y estilos musicales.



EL MÚSICO SEÑALÓ QUE previo al show hará una clínica de bajo (12.30 horas) en la tienda Audiomúsica del centro penquista.

Mauricio Maldonado Quilodrán
mauricio.maldonado@diarioconcepcion.cl

Será un reencuentro entre amigos y familiares, pero sobre todo con quienes vibran y disfrutan de la buena música. El experimentado y reconocido bajista nacional Jorge Campos se presentará hoy en formato de dúo -junto a José "Pepe" Burdiles- en Teatro Bandera Negra a partir de las 20.00 horas.

"Tengo un vínculo muy fuerte con Concepción, desde niño con familiares y a partir de los '80 con mi primera gira

9

Canciones componen "/Solo/", último trabajo de Campos realizado en pandemia y liberado exclusivamente en formato digital.

al sur; muchos amigos queridos que me he encontrado a través de los años,

y que espero volver a ver en esta presentación", señaló el músico.

Añadiendo que "el año pasado realicé una gira por Inglaterra que estuvo bien buena y como que me revitalizó para presentar mi música en diferentes lugares. En el verano, hasta abril, tuve diferentes presentaciones, y ahora resultó esta gira por el sur con nueve conciertos y diversas clínicas, partiendo de Concepción hacia el sur. Será un recorrido bien intenso".

Independiente de su camino junto

a bandas como Fulano, Santiago del Nuevo Extremo y Congreso, Campos ha desarrollado una constante carrera solista, senda en que ha volcado sus distintas inquietudes e inspiraciones musicales, entre ellas los pueblos originarios y la fusión, ya sea desde el lado del jazz como del rock. Parte de ello es lo que presentará hoy.

"Estoy haciendo una reinstalación de diversos repertorios que tengo desde hace varios años, pensando en mis cosas solistas, camino que partí

hace como hace 30 años atrás, con discos registrados en mi época siendo parte de bandas como Fulano y Congreso. Siempre estuve haciendo trabajos por mi cuenta como 'La magia necesaria' (1995), 'Machi' (2000), 'Ausencia de lo sagrado' (2004), entre otros. Trabajos que los he hecho a mi propio ritmo, sin ningún tipo de presiones. Lo de estos conciertos es la necesidad de mostrar mis trabajos nuevos y también antiguos, mantenerse activo en la escena, recuperar el nexo con la gente", señaló.

A lo que profundizó que "básicamente abordé un repertorio bien transversal que parte siempre con citas de Víctor Jara y Violeta Parra, después voy cambiando de instrumento y haciendo cosas más de Jaco Pastorius, música mía como rock fusión y algunos acompañamientos más la batería de José Burdiles. Es bien variado, ya que hay temas muy de letanía e introspección, otros bien power, y a veces realizo la creación instantánea, es decir, en el momento pasan cosas y vas enriqueciendo y abriendo otro nivel de expresión de la música que no es tan estructurado como el jazz".

Sobre si se considera un referente a nivel nacional de las cuatro cuerdas, el instrumentista sentenció que "es un tema que no considero mucho, hay como un afán tipo de olimpiadas sobre quién es primero, segundo o tercero. Y nosotros mismos, con compañeros que admiro mucho como Ernesto Holman y Christian Galvez, con quienes tenemos un trío y tocamos cada cierto tiempo, nos planteamos el relato que en realidad no hay mejores ni peores. Evidentemente, con todas las cosas que he hecho hay un cierto patrimonio musical, del cual con mucha alegría me hago cargo, pero en el fondo me considero un obrero, trabajo 24/7 firme en esto y creo que es la única manera de salir adelante con esto".

Las entradas para este único concierto de Campos con Burdiles en Teatro Bandera Negra tienen un valor general de \$7.000.

OPINIONES

Twitter @DiarioConcepcion
contacto@diarioconcepcion.cl

FOTO: ISIDORO VALENZUELA M.

Deportes



Orellana: “Queremos al club, saldremos adelante”

“Seguimos lejos del penúltimo, pero paso a paso iremos logrando lo que queremos. Hemos merecido un poco más, pero esto es con goles e inteligencia”. La voz de es Felipe Orellana, una de las buenos valores de Universidad de

Concepción en una opaca temporada. “Hay que seguir intentando. Lo hemos pasado mal, como todo equipo que va último, pero este es un plantel joven y unido. “Queremos al club y saldremos adelante”, cerró el volante.

Carlos Campos A.
carlos.campos@diarioconcepcion.cl

Una campaña que ilusiona a los hinchas, porque plantel y cuerpo técnico van “paso a paso”. Con 28 puntos y un partido pendiente, en Huachipato tienen números dignos de un campeón. Tras disputar 14 partidos, los acereros están cerca de cerrar la primera rueda del torneo con 9 triunfos, 1 empate y 4 caídas. Además, junto a la U. de Chile, son el equipo que ha recibido menos goles en el campeonato, con sólo 13 conquistas.

Cifras de acero

Hasta el momento, el 66,22% de rendimiento que Huachipato suma en 14 partidos, es comparable con tres equipos que se han coronado campeones de torneos cortos.

El primero de ellos es Universidad Católica, que en 2015-2016 alzó la copa tras obtener 29 de 45 puntos, con 9 victorias, 1 empate y 4 caídas. El acero podría sumar los mismos puntos en caso de empatar contra Magallanes en el duelo pendiente que se jugará el sábado 17 de junio a las 12:30 horas. Esa UC se coronó en la última fecha venciendo 2-1 al Audax Italiano, mientras O'Higgins, que tenía la primera opción, perdía 1-2 ante UdeC en Rancagua.

En el segundo semestre de 2016, la misma U. Católica dirigida por Mario Salas fue bicampeona con 31 puntos de 45 posibles. Los cruzados ganaron 9 encuentros, empataron 4 y cayeron 2 veces, alcanzando un 68,89% de rendimiento. En el acero podrían sumar ese puntaje en caso que le ganen a Magallanes.

Al siguiente semestre, el primero de 2017, Universidad de Chile se quedó con el título tras ganarle 1-0 a San Luis en la última jornada del torneo, sumando 30 puntos de 45 en disputa, llegando a un rendimiento del 66,67% en la temporada.

En los otros torneos cortos que se jugaron anteriormente, hubo más equipos que los actuales 15, por lo cual quienes se alzaron con la copa obtuvieron un puntaje levemente mayor. Cobresal, por ejemplo, sumó 34 unidades, pero en 17 partidos, con un 66,67% de rendimiento.

Números de acero

¿Quiénes han sido los jugadores que más minutos han sumado en Huachipato? Nadie ha jugado los 15 duelos en un listado que lidera Joaquín Gutiérrez. El lateral lleva 14 encuentros, sumando un total de 1260 minutos. Tras él, asoman Cris Martínez (1132') y Nicolás Ramírez (1125'). Curioso es el caso de

FOTO: ISIDORO VALENZUELA M.



GRAN CAMPAÑA DE LA USINA

Huachipato y una primera rueda digna de un campeón

El acero podría llegar a 31 unidades en el primer semestre, puntaje igual y hasta superior del que obtuvieron equipos como la UC y U en torneos cortos.

Julián Brea, que ha estado presente también en 14 compromisos, pero ha jugado solamente 480 minutos, en los cuales marcó un valioso gol ante Unión Española.

Con 13 partidos jugados, luego aparecen Javier Altamirano (1159 minutos), Gabriel Castellón (1146'), Benjamín Gazzolo (843') y Brayan Palmezano (773'). Sorprende en este listado la ausencia de Sepúlveda y Montes. Ambos han jugado 12 y 11 duelos, respectivamente.

En cuanto a goles, el paraguayo Cris Martínez destaca por sobre el resto, acumulando 6 tantos de los 23 que ha anotado Huachipato. ¿Los otros? 3 conquistas registran Javier Altamirano, Brayan Palmezano, Maxi Rodríguez y Gonzalo Montes.

2 dianas registra Mateo Acosta, mientras que 1 gol han marcado Nicolás Baeza, Antonio Castillo y el ya mencionado Julián Brea.

¿Le alcanzará a los acereros para ser campeón? En el club no piensan en eso y van paso a paso. En todo caso, asumen que por lo menos con la gran campaña que han realizado, deben clasificar a una competencia internacional de cara al próximo año.

OPINIONES

Twitter @DiarioConce
contacto@diarioconcepcion.cl

Deportes

MAURICIO DELGADO PAILLANCA, NÚMERO 1 DE CHILE

La arcilla paralímpica chilena tiene nuevo rey, y es de Chiguayante

El reconocido deportista local, que alguna vez brillara en el básquetbol en silla de ruedas, se adjudicó el torneo nacional de Tenis Adaptado de Pie en Valparaíso, con lo que quedó al tope de la clasificación chilena en su categoría.

Samuel Esparza Muñoz
samuel.esparza@diarioconcepcion.cl

De niño le dijeron que a los 15 años debería usar muletas, y a los 30 estaría postrado en un silla de ruedas. Hoy, con 42 años, no solamente ninguna de esas proyecciones se cumplieron, sino que Mauricio Delgado Paillanca puede jactarse de ser número 1 de Chile en su deporte.

El oriundo de Chiguayante acaba de adjudicarse el título en el campeonato nacional de tenis adaptado de pie ATV Valparaíso 2023, en la categoría C, tras derrotar en la final al coquimbano José Huerta en dos sets, con parciales de 10-5 y 10-3. Triunfo que no solo le dio su segundo campeonato del año, sino que también lo colocó al tope del ranking chileno.

Nada mal para alguien que recién hace un año comenzó en la disciplina, con raqueta prestada y una invitación a contratiempo para disputar un torneo. El comienzo de una vertiginosa carrera.

“Habiendo pasado por varios deportes como el básquetbol adaptado, boxeo y hasta la jabalina, cuando quise jugar tenis hace varios años atrás, la única opción era en silla de ruedas, pero por mi diagnóstico de Paraparesia Espástica (trastorno que afecta la movilidad del tren inferior con variables neurológicas), más que ayudarme afectaba, pues necesito movilidad. Por eso es que hace un año, cuando me invitaron a jugar un torneo de pie al Estadio Español, no lo pensé dos veces, me conseguí una raqueta un viernes y el domingo estaba jugando la final”, recuerda Delgado.

Futuro alentador

El Tenis Adaptado de Pie (TAP) tiene tres categorías en Chile. La ‘A’, que es casi convencional, sin mayor dificultad de movilidad; la ‘B’, donde generalmente hay una amputación pero donde se sigue teniendo amplia movilidad, y la ‘C’, donde está Mauricio Delgado, y que incluye a deportistas con parálisis cerebral o movilidad más reducida.

Fue en esta clase donde comenzó a especializarse, apoyado por el Es-



LOS GANADORES DE las diferentes categorías en Valparaíso.



MAURICIO DELGADO raqueta en mano y un talento que da que hablar.

tadio Árabe de Chiguayante que le cedió sus instalaciones para entrenar, gracias a lo cual en un corto tiempo se erigió como el mejor tenista del país.

“No estoy solo, me apoya gente del propio estadio como Carlos Morales, un entusiasta del deporte. También está el profesor Ignacio Quinteros, en el área kinesiológica, y el jugador Enzo Roco, quien participa en la categoría ‘A’. Todo un equipo con el que pude conseguir este logro, lo mismo que mis amigos de Tatoo Adventure Gear Concepción, que me permitieron costear el viaje a Valparaíso”, sostuvo Delgado.

Sobre su condición de nuevo número 1 de Chile, el chiguayantino expresó que, “significa cumplir una meta, yo disfruto jugando, el día que no lo haga me irá mal. No pierdo la noción de ser riguroso con las reglas y el entrenamiento, pero siempre

compito con alegría, me hace bien estar en la cancha”.

“Mi anhelo es que al deportista paralímpico no se le vea de forma peyorativa, demostrar que requerimos el mismo respeto que cualquier deportista convencional”, añadió.

Ahora, en la mente de Mauricio se mueve firme la idea de competir en el extranjero, donde está seguro que puede dar qué hablar. “Quiero entrar al circuito internacional y estar entre los 10 mejores del mundo, el camino está abierto. Hay fechas en varias partes del mundo, en noviembre estoy invitado a Tolouse, Francia, y en diciembre hay otro torneo en Dallas, Estados Unidos. En el ámbito nacional viene Santiago y Coquimbo, mientras que en octubre seremos anfitriones de un torneo en el Estadio Árabe. Soy un agradecido de ellos y lo organizo feliz”, sentenció.

OPINIONES

Twitter @DiarioConce
contacto@diarioconcepcion.cl

FOTO: MAURICIO DELGADO

Deportes

FOTO: ISIDORO VALENZUELA M.



Paulo Inostroza
paulo.inostroza@diarioconcepcion.cl

ESPERAN GRAN CANTIDAD DE HINCHAS EN COLLAO

Un Rayo en días de lluvia: quieren 5 mil vialinos el domingo

Ricardo Fuenzalida habló de su golazo que sirvió para ganar a Valdivia, del buen momento aurinegro y esta "final" contra el líder Limache. ¿Están para pelear un ascenso?

Ha jugado 3 partidos como titular y otros 5 saliendo desde el banco. Y apareciendo en los segundos tiempos, el técnico Jonathan Orellana ha encontrado una pieza que puede desequilibrar y romper defensas un poco cansadas. Pero le faltaba un gol para agarrar vuelo y no pudo ser mejor. Partido empatado en Valdivia y Ricardo Fuenzalida los encara a todos para concretar el triunfo vialino. Por algo le dicen el "Rayo" y, con el 3-1 final, los ferroviarios sueñan en grande.

El veloz atacante comentó que "estoy feliz porque necesitaba un gol, pero sobre todo porque sirvió para ganar de visita, en una cancha difícil como Valdivia y por eso se celebró tanto. Ya estábamos en el tiempo de descuento, pero esa era la idea cuando entramos con Ángel (Gillard), aportar piernas frescas y jugársela por algo más que el empate. No queríamos solo un punto y eso se notó".

La "Maquinita" acumula 6 fechas sin derrotas. Fuenzalida, de 30 años y larga experiencia en Melipilla y Puerto Montt, expresó que "como local salimos siempre por los tres puntos, pero afuera, con inteligencia, el objetivo es el mismo. Este es un equipo que de visita contragolpea bien porque, como dice el profe,

lo mejor que tenemos es la velocidad y arriba somos todos de encargar y eso causa problemas a los rivales. Vamos siempre al frente".

El gol y Limache

Pero su gol, además de importante, fue de tremenda factura. El "Rayo" repasó que "hace tiempo no marcaba y uno siempre lo anda buscando. Después lo vi con calma en el bus y fue bonito, en una cancha donde te resbalabas un poco, pero el defensor se resbaló más que yo.

Este es un equipo con muy buenos jugadores en mi posición y todos queremos jugar, pero lo importante es que, sean los minutos que sean, hay que darlo todo".

Vial es séptimo, con solo 2 derrotas y la segunda mejor defensa del campeonato, con 8 goles recibidos. El héroe en Valdivia advirtió que "nos tomó algunos partidos encontrar nuestro mejor rendimiento, pero es lógico. Yo, por ejemplo, de acá solo había jugado con Claudio Muñoz en Melipilla. Es un equipo

muy nuevo, pero desde un principio se notó que todos estamos en la misma, súper comprometidos. Los rivales también nos están mirando de otra forma, siento que nos gana ese respeto".

Ahora viene Limache, puntero, con una sola derrota y la mejor defensa y ataque más goleador del torneo. Fuenzalida indicó que "si queremos pelear arriba y, pensando en los partidos pendientes, este juego con Limache es una final. Así la entendemos. No lo he visto, pero sé que es un equipo agresivo, intenso... Con un estilo parecido al nuestro, así que será un interesante partido".

¿Cinco mil hinchas?

En principio se solicitaron 4 mil personas como aforo máximo, pero este puede subir perfectamente según la venta de entradas. El desafío es llegar a 5 mil.

El extremo aurinegro manifestó que "sería lindo que llegara mucha gente. Hasta jugando afuera hemos sido locales, así que esperamos ese apoyo cuando ya no quedan muchas piernas. Acá todos tenemos claro qué hacer y pasa mucho porque el profe te explica bien qué quiere de cada uno. Nosotros queremos el ascenso, no participar".

OPINIONES

Twitter @DiarioConce
contacto@diarioconcepcion.cl

