

Miércoles 31 de mayo de 2023, Región del Biobío, N°5461, año XVI

GOBIERNO AFIRMA QUE BAJA EN LA VIOLENCIA RURAL ES CLAVE

Destacan repunte turístico en Arauco a un año del Estado de Excepción

Se cumplieron 12 meses desde que se estableció la medida.

Un repunte en la actividad turística en la Provincia de Arauco observa el Gobierno y actores del sector. Esto a un año del Estado de Excepción que rige para el cono sur de la Región,

junto a la Provincia de Biobío. Los balances muestran avance en la llegada de visitantes a la zona de Arauco en estos últimos 12 meses, sobre todo durante enero. Javier

Sepúlveda, seremi de Economía, destaca que "los visitantes, en general, tienen la sensación de mayor seguridad".

ECONOMÍA&NEGOCIOS PÁGS. 16-17



FOTO: CC

Casos de cáncer a la piel suben en 380% en el Hospital Regional

La Región tiene una tasa de mortalidad de 4,87 casos por cada 100 mil habitantes. **CIUDAD PÁGS. 5-6**

Tabaquismo en Chile: más de 50 personas mueren al día

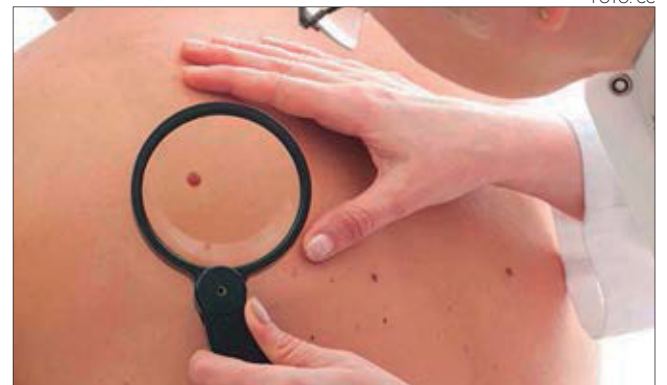
Comunidad médica dice que es influido por la calidad de vida y el estrés.

CIUDAD PÁGS. 14-15

Ministerio de la Mujer destina más de 700 millones de pesos en programa intersectorial

CIUDAD PÁGS. 12-13



FOTO: TVU / PABLO GÓMEZ



#FUE TENDENCIA

La Cámara de Diputadas y Diputados aprobó con 85 votos a favor, 55 votos en contra, y dos abstenciones, el proyecto que implementará el aumento gradual del Ingreso Mínimo Mensual (IMM). La iniciativa, impulsada por el Gobierno, reajusta el monto del sueldo mínimo en Chile de forma progresiva y considera apoyos económicos concretos a MiPymes y cooperativas.

Gobierno de Chile**@GobiernodeChile**

“¡ALZA HISTÓRICA! Aprobado el aumento del #SueldoMínimo a \$500.000 y se despacha a ley. Aumento progresivo de aquí a 2024. Con apoyos económicos a MiPymes y cooperativas. Trabajamos por una mejor calidad de vida para las y los trabajadores de Chile.”

Jorge Baradit Morales**@baradit**

“Qué casualidad, los que votaron EN CONTRA del aumento del sueldo mínimo, son LOS MISMOS que te pidieron votar “rechazo”. Entiendes ahora?”

Matías Belloio**@BelloioC**

“A los q celebran el alza sueldo mínimo, las 40 horas y el royalty. Los mismos q no sopesan el desincentivo de inversión, la desconfianza con la insurrección y el aumento de violencia en Chile; decíles q los cesantes no trabajan 40 horas, ni ganan 500 Lucas.”

Tomas Hirsch**@tomashirsch**

“El aumento del #SueldoMínimo es histórico! El mayor que se ha realizado si se compara con los anteriores gobiernos. Muestra del compromiso del Presidente @GabrielBoric en avanzar hacia mejores condiciones de vida para las y los trabajadores de Chile.”

Jaime Monjes**@jaimemonjesf**

“Se aprueba en el Congreso el aumento del #SueldoMínimo a \$500.000. Una buena noticia en el marco de la inflación que afecta al país. Su implementación será de forma gradual y con apoyo a las MiPyme. Una gran noticia para las familias chilenas.”

ENFOQUE

Día Mundial sin Tabaco

**JUAN EMILIO CHEYRE**

Jefe Cirugía Torácica
Fundación Arturo López Pérez

El cáncer de pulmón es sin duda la peor consecuencia del tabaquismo. Según proyecciones del Observatorio Global del Cáncer 2020, cerca de 1 millón 800 mil personas en el mundo perdieron la vida por esta causa, una enfermedad que tiene en la decisión de no fumar su principal herramienta de prevención. Nuestro país no se queda atrás respecto de este tema. De acuerdo a información del Departamento de Estadísticas e Información de Salud (DEIS) del Ministerio de Salud (Minsal), en 2022,

más de 3.300 personas fallecieron en Chile por esta patología, posicionándola nuevamente como la primera causa de muerte por cáncer en nuestro país.

A 36 años de la conmemoración del primer Día Mundial sin Tabaco, fecha instaurada por la Asamblea Mundial de la Salud para relevar el daño que produce su consumo, es necesario sacar la discusión del diagnóstico para llevarla a la creación de estrategias concretas de trabajo e intervención. Como país hemos dado

importantes pasos enfocados en restringir el acceso y espacio de consumo. Sin embargo, hasta ahora, el foco ha estado mayoritariamente puesto en la población fumadora, la que nos ha demostrado con los años que, pese a las barreras, difícilmente erradicará su hábito de consumo. De ahí la importancia de partir antes, con los más pequeños, quienes todavía no inician esta conducta.

En materia preventiva, generar espacios de trabajo y movilización con las comunidades escolares a lo largo de Chile, en etapas tempranas, resulta fundamental. El 14° Estudio Nacional de Drogas en Población Escolar 2021 reveló que, si bien el consumo de tabaco, alcohol y marihuana entre adolescentes chilenos ha bajado de manera significativa, durante los últimos años, las mujeres evidencian una mayor prevalencia de uso. Una razón más que suficiente para seguir trabajando con este segmento de manera más precoz.

Para la comunidad fumadora debemos ser capaces de instaurar una política pública de tamizaje, a través del escáner de baja dosis, que permita ofrecer a cada paciente la posibilidad de detectar precozmente su enfermedad, y con ello acceder a un tratamiento oportuno y curativo. De hecho, un estudio realizado por The Lung Ambition Alliance, presentado en junio de 2021, señalaba que cerca del 25% de las muertes por cáncer de pulmón podrían evitarse en pacientes de alto riesgo con un programa de detección precoz, en especial teniendo en cuenta que, en la actualidad, 4 de cada 5 personas son diagnosticadas en etapa avanzada de esta patología, reduciendo drásticamente su sobrevida.

La estrategia de prevención y detección precoz no podría estar completa sin un programa de apoyo de cese tabáquico que sea capaz de garantizar el soporte para quienes quieran dejar esta adicción y necesitan del apoyo de especialistas para lograrlo.

La palabra docente casi siempre se relaciona con un profesional dedicado a la instrucción en aula. Sin embargo, cuando nos referimos a la Enfermería, la asociamos al profesional de salud que se encarga de cuidar y atender a pacientes enfermos o lesionados en hospitales, clínicas y otros entornos de atención médica.

Si consideramos ambas profesiones, nos encontramos con un profesional en un contexto educativo clínico con estrategias metodológicas únicas y exclusivas, que forma a futuros estudiantes y colegas de Enfermería que deben focalizar y desarrollar la gestión del cuidado de la persona, basado en conocimiento teórico y práctico, pero desde una actitud terapéutica del cuidado.

Esta docencia se puede realizar en ambientes simulados donde se aplican estrategias de aprendizaje didáctico capaz de otorgar experiencias análogas para que los estudiantes trabajen en un ambiente de atención de salud similar al real, estrategia que se utilizó en muchas

universidades para la formación práctica en tiempos de pandemia.

Actualmente la docencia clínica en ambientes reales ha vuelto a retomarse desde el contexto hospitalario luego de la apertura de los centros clínicos a los estudiantes de salud y ello es importante porque es fundamental que la formación de los futuros profesionales de la salud esté basada en la experiencia práctica y el aprendizaje en el ambiente clínico real donde se propicia favorecer la relación única entre el paciente, el estudiante y el docente clínico generando retroalimentación a los contenidos disciplinarios que el estudiante debe saber y saber hacer, donde la teoría es importante, pero la práctica es esencial para que los estudiantes puedan desarrollar habilidades y competencias necesarias para desempeñarse eficientemente en su futuro trabajo.

Por este motivo, el docente clínico debe tener habilidades tanto en el manejo de pacientes como en la enseñanza y el liderazgo. Debe ser capaz de transmitir sus conoci-

Rol del docente de Enfermería

**MG. HONORIA FERNÁNDEZ PINO**
Docente de Enfermería UACH-Talca

mientos y experiencia a sus estudiantes y guiarlos en el proceso de aprendizaje, y además, trabajar en equipo con otros profesionales de la salud para garantizar la atención adecuada de los pacientes en las experiencias clínicas presenciales, conjuntamente con estar actualizado en las últimas tendencias y avances en la atención médica y con habilidades didácticas para guiar a los estudiantes en su proceso de aprendizaje.

Además, es esencial que exista una comunicación y colaboración efectiva entre los docentes clínicos y las

instituciones educativas (convenios docentes asistenciales) para garantizar que los estudiantes reciban una formación integral y de calidad.

En conclusión, el docente clínico en un ambiente real es un profesional esencial en la formación de los futuros profesionales de la salud. Su labor no solo consiste en transmitir conocimientos, sino también en ser un modelo para seguir para los estudiantes, en una tarea que requiere dedicación, compromiso y actualización constante para poder brindar una educación de calidad.

Las palabras vuelan, lo escrito permanece

EDITORIAL

Las consecuencias de la gripe aviar en la zona son de conocimiento público: sacrificio de gallinas productoras y la pérdida de puestos de empleo en las empresas del sector que registraron los casos positivos.

Si bien podría parecer que el peor momento ya pasó lo cierto es que todavía hay muchos espacios abiertos que pueden repercutir en nuevos casos o bien otro tipo de consecuencias en base a lo ocurrido.

Ante eso es que productores locales y nacionales propusieron al Gobierno la compra particular de vacunas contra el virus, argumentando que es la manera más rápida y eficiente para evitar una cadena de contagio en los planteles industriales. Dentro de la intervención de los empresarios se aclaró que solo solicitan el permiso, y que la adquisición de las vacunas corre por parte de ellos.

Sin embargo las autoridades salieron a aclarar que si bien entienden la urgencia, la llegada de los antídotos es más compleja. Pasa el evaluar la eficiencia de estos hasta la trazabilidad.

De hecho, en su reciente visita a la Región del Biobío, el ministro de Agricultura, Esteban Valenzuela, adelantó que durante el segundo semestre de este año se va a evaluar el arribo de la vacuna contra la Gripe Aviar para tener certezas de su eficacia. El secretario de Estado confirmó esto tras la solicitud que realizaron los productores avícolas locales

Soluciones ante la Gripe Aviar en el Biobío y el país



Si bien podría parecer que el peor momento ya pasó lo cierto es que todavía hay muchos espacios abiertos que pueden repercutir en nuevos casos o bien otro tipo de consecuencias en base a lo ocurrido.

que vieron afectados sus planteles con la influenza. “Chile durante el segundo semestre va a tomar la decisión con sensatez, cuando se tenga trazabilidad. Entonces, no sacamos nada ahora, ponernos a comprar vacunas que van a tener una muy baja eficacia, que no va a ser efectivo, porque van a seguir muriendo el grueso de las gallinas infectadas y perdemos trazabilidad”, sostuvo Valenzuela. Bajo la misma línea, el titular de Agricultura explicó el porqué de los plazos establecidos para recién evaluar si es que es necesaria la llegada de una vacuna al país, señalando que el traer la inoculación de inmediato “es populismo sanitario, no lo hacemos. Se le ha dicho hasta al cansancio que el mundo está en un proceso de pilotaje, de exploración”. Es evidente que hay que encontrar una solución al problema, como también lo es la urgencia que significa todo esto para las empresas afectadas. Sea la vacuna la salida o no lo concreto es que la autoridad debe encontrar una solución, pues esto ya escaló a un problema de repercusiones públicas.

CARTAS

Día Mundial Sin Fumar

Señora Directora:
Según datos del INE, en Chile el 73,1% de las mujeres de 35 a 44 años no puede buscar trabajo por motivos familiares, una proporción que baja significativamente en el caso de los varones. Mientras que un tercio de las mujeres de todas las edades que no se integra al mundo laboral aduce razones familiares, en los hombres este motivo no llega ni al tres por ciento, lo que significa que hay condiciones estructurales que debemos solventar para lograr la autonomía económica de cada miembro de la sociedad.
Para integrar a todas las personas al mundo laboral en igualdad de condiciones es imprescindible que comencemos a valorar mucho más como sociedad el trabajo doméstico no remunerado, como el cuidado de los niños o ancianos, o las tareas del hogar. No sería una tarea ardua conciliar la vida laboral y familiar si estas labores se repartieran equitativamente entre los miembros de una familia.
Este 1 de junio se celebra el Día Mundial de las Madres y los Padres, lo que nos llama a reflexionar en torno al rol que juegan en las fa-

milia cada uno de sus integrantes. El trabajo doméstico no puede tener un marcado rostro femenino, ya que dificulta el acceso igualitario al mundo laboral.
En Fundación Banigualdad hemos atestiguado cómo una respuesta para atenuar las repercusiones de este fenómeno se encuentra en el emprendimiento, ya que se satisface la necesidad de convertirse en el sustento económico de la familia con la posibilidad de seguir trabajando desde el hogar, y además se generan redes de apoyo que le permiten a las emprendedoras aliviar la carga del trabajo doméstico no remunerado al respaldarse mutuamente.

Héctor Feele

La amabilidad

Señora Directora:
En un Chile cada vez más acelerado y lleno de tensiones en lo económico, político y social, con vacíos en las buenas prácticas de convivencia, la amabilidad se ha convertido en una cualidad tan escasa pero sumamente valiosa. Ser amable va más allá de tener buenos modales o actos de cortesía, conlleva a

un estilo de vida, una forma de ser con la que nos presentamos a la hora de relacionarnos con conocidos y especialmente con desconocidos de la calle, del tránsito, oficina, comercio, ascensores, transporte y peatones. Es necesario tomar conciencia y comunicar la importancia de la amabilidad y cómo puede marcar la diferencia en nuestras vidas, en la de otros y en la sociedad, para ser mejores personas con una convivencia sana.
La amabilidad es un gesto simple, poderoso y de reciprocidad inmediata. Un acto amable puede cambiar para bien el día de alguien, genera sonrisas, gratitud y empatía. No tiene barreras de tiempo ni espacio, puede ser aplicada a través de una ayuda a un extraño hasta un mensaje de aliento a alguien cercano. Tiene beneficios tanto para quien la recibe como para quien la practica. Genera efectos positivos en el estado de ánimo y la autoestima de las personas, y sin duda, contagia a otros a actuar amablemente. Practicar la amabilidad fortalece los lazos sociales, promueve una actitud positiva y contribuye a la construcción de una mejor sociedad.

Mauricio Alegría



Envíe sus cartas, con una extensión máxima de 1.400 caracteres, con espacios vía email a:
◆ contacto@diarioconcepcion.cl
◆ **Cochrane 1102, Concepción**

Hacemos presente que el diario no puede constatar fehacientemente la identidad del autor de la correspondencia y reproduce la indicada por éste, deslindando ulterior responsabilidad.

La Dirección se reserva el derecho de seleccionar, extraer, resumir y titular las cartas recibidas, sin explicación alguna y evitando cualquier discusión con el remitente.

Política

Se hace necesario profundizar en las medidas que impulsa para fomentar la electromovilidad, señala el argumento.

“Todos los expertos plantean como una urgencia crítica para nuestro país”. *Enrique van Rysselberghe. Senador UDI.*

“La exención tributaria en esta materia es pertinente”, *Gastón Saavedra. Senador PS.*

Diario Concepción
contacto@diarioconcepcion.cl

A través de un proyecto de acuerdo o de resolución, un grupo de senadores, entre los que se encuentran los representantes del Biobío, Gastón Saavedra (PS) y Enrique van Rysselberghe (UDI), solicitó al Ejecutivo que instruya a las autoridades del Ministerio de Energía a impulsar planes, acciones y programas en materia de fomento de la Electromovilidad, especialmente mediante el establecimiento de medidas que impulsen su utilización a través de incentivos tributarios permanentes.

De acuerdo a lo señalado por el sitio web del Senado, en la petición, se hace ver que tras la aprobación de la ley N°21.305 sobre eficiencia energética –recientemente promulgada–, se hace necesario profundizar en las medidas que impulsa para fomentar la electromovilidad. La nueva normativa hace referencia a la promoción del transporte eficiente, la estandarización de componentes que favorezcan un desarrollo seguro de la electromovilidad, así como su investigación y difusión.

A lo anterior, se suma que la idea es maximizar los beneficios de todos aquellos que opten por la energía eléctrica para movilizarse –que permite reducir los índices de contaminación de la huella de carbono y la sonora–, por ejemplo, estableciendo un régimen tributario permanente y no transitorio en materia de exenciones como el que actualmente existe en nuestra legislación.

“Desde hace años que la necesidad de implementar planes y programas para fomentar la electromovilidad en nuestro país se ha vuelto una política pública que todos los expertos plantean como una urgencia crítica para nuestro país”, dijo el senador Enrique van Rysselberghe.

En el mismo contexto agregó que “sin embargo, paradójicamente, la aplicación de estos planes y programas por parte del estado ha sido lenta y burocrática, por lo que se le está pidiendo al presidente Boric que tome las medidas necesarias para acelerar sustantivamente este proceso y que se vuelva así en una realidad tangible lo antes posible”. A renglón seguido, EVR señaló que espera que el Presidente Boric, en su cuenta pública de este jueves, se refiera y comprometa una política de fomento efectiva a la electromovilidad en el corto plazo. “De manera de impulsar y acelerar de modo significativo este vector de desarrollo sustentable para Chile”, finalizó.

Por su parte, el senador socialista, Gastón Saavedra, indicó que es ne-

LA IDEA ES MAXIMIZAR LOS BENEFICIOS DE TODOS AQUELLOS QUE OPTEN POR LA ENERGÍA ELÉCTRICA

Senadores locales piden al Gobierno impulsar acciones para fomentar electromovilidad

Se busca reducir los índices de contaminación de la huella de carbono y la sonora, al establecer un régimen tributario permanente. Senadores Gastón Saavedra y Enrique Van Rysselberghe firman proyecto de acuerdo.

FOTO: SENADO CHILE



cesario impulsar, fomentar el uso de todo lo que es la electromovilidad para ir disminuyendo la huella de carbono y las emisiones contaminantes que hoy día se producen en el transporte público y privado en nuestro país.

“De ahí es que es altamente conveniente para nuestro país, para la civilización actual, fomentar el uso de

estos medios de transporte público y privado. La exención tributaria en esta materia es pertinente, más cuando existe, por otra parte exención tributaria”, añadió.

“Por ejemplo, los camioneros que usan el petróleo como combustible para andar por las carreteras, y eso significa que están produciendo dióxido de carbono permanentemente.

Entonces, lo pertinente, lo apropiado, lo ecológicamente sustentable es el uso del transporte eléctrico y esto hay que fomentarlo y por eso sería conveniente un mecanismo de extensión tributaria para fomentarlo en adelante”, cerró el senador PS.

OPINIONES

Twitter @DiarioConce
contacto@diarioconcepcion.cl



mundo
¡Tecnología al alcance de todos!

CYBER MUNDO

LLEVA TU CONEXIÓN AL
SIGUIENTE NIVEL



1000 MEGAS

WiFi 6 FIBRA SIMÉTRICA

\$16.990

Por 12 meses, después \$31.990.

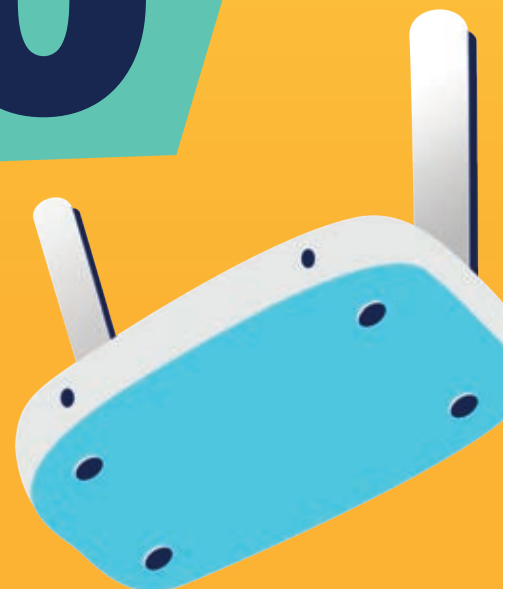

Revisa el detalle de la promoción en tumundo.cl. Promoción válida hasta el 31 de mayo de 2023.

Ciudad

“Cualquier parte del cuerpo, pero con mayor frecuencia en piernas en mujeres y en la espalda los hombres”.

Patricio Llancaji, jefe del Servicio de Dermatología del Hospital Regional.

“Al exponernos a la radiación UV solar (...) estamos favoreciendo el envejecimiento cutáneo prematuro y los riesgos de desarrollar cáncer de piel”. *Leonardo Peruilh, dermatólogo oncólogo de Fundación Arturo López Pérez.*

Ximena Valenzuela Cifuentes
ximena.valenzuela@diarioconcepcion.cl

“No imaginé nunca que una mancha café en la espalda sería un cáncer a la piel. Me hicieron una biopsia y definieron que era un melanoma de grado II. De ahí vino el tratamiento con crioterapia, con nitrógeno. Ahora estoy bien, pero debo cuidarme mucho. Ya no me pongo al sol por horas como la hacía antes en verano. Fue un gran susto”, dijo Jorge Albornoz, ingeniero comercial de 45 años.

Como Albornoz cada vez son más las personas que son diagnosticadas con un cáncer a la piel y es que en los últimos años, según la Fundación Arturo López Pérez, la patología aumentó en 40% a nivel nacional. Se estima que 9 de cada 10 personas que se sobreexponen al sol desarrollarán la enfermedad que el año pasado cobró 530 vidas en el territorio nacional, la cifra más alta en los últimos 20 años.

El Departamento de Estadísticas e Información de Salud, Deis, determinó que entre 2012 y 2022 la tasa nacional de mortalidad se incrementó en 22%, siendo de Arica y Parinacota la más alta con 6,6 casos por cada 100 mil habitantes, le sigue Magallanes y la Antártica con 5,0, Coquimbo con 4,97 y, Biobío, Ñuble, O'Higgins, Valparaíso, Maule y la Araucanía con 4,87 casos por cada 100 mil habitantes.

Si bien, la tasa de mortalidad en Biobío no lidera a nivel país, en el último tiempo se está registrando un fuerte aumento de casos nuevos de cáncer a la piel, del tipo melanoma, uno de los carcinomas más agresivos que existen y potencialmente mortal, que se origina cuando las células que producen el pigmento que da color a nuestra piel (melanocitos) cambian y se vuelven cancerígenas.

La sobreexposición crónica y/o episódica a los rayos ultravioleta (RUV), tener antecedentes personales o familiares de cáncer de piel, sumado a características propias de la piel como: tez blanca, ojos y cabello claro y presentar más de 100 lunares en el cuerpo, representan importantes factores de riesgo que pueden aumentar las posibilidades de desarrollar esta enfermedad.

De hecho, el Hospital Guillermo Grant Benavente registra un aumento explosivo de casos de melanoma que, si se compara con años anteriores, en que se diagnosticaba a sólo 30 pacientes por año, ahora tiene una curva pronunciada, pues se contabilizan 114 enfermos,



FOTO: CC

ANTES SE DETECTABAN 30 MELANOMAS POR AÑO, AHORA SON MÁS DE 100

Casos de cáncer a la piel aumentan en 380% en el Hospital Regional

Se estima que 9 de cada 10 personas que se sobreexponen al sol desarrollarán la enfermedad. La Región tiene una tasa de mortalidad de 4,87 casos por cada 100 mil habitantes.

es decir, un 380% más que en períodos previos.

Patricio Llancaji, jefe del Servicio de Dermatología del Hospital Regional confirmó que han observado un aumento exponencial de casos. “Durante el 2016 y 2017 el número de diagnosticados no superaba los 30 anuales, los registros de los últimos 4 años presentan un aumento realmente impactante”, dijo.

El melanoma, explicó, es un cáncer de piel que se manifiesta como una lesión que aparece súbitamente en la piel, con bordes irregulares y de color negro o arándano, inclu-

so marrón, “también es signo de alarma que un lunar preexistente cambie de color, forma o se vuelva sintomático o que sangre”, explicó Llancaji.

Ese fue precisamente el caso de Lorna Montero, secretaria de 55 años, que comenzó a sufrir picazón en un lunar y de pronto sangramiento. “Yo siempre había sido buena para tomar sol, jamás imaginé que iba a terminar en cáncer. Lo bueno fue que me hicieron una pequeña cirugía y todo terminó, pero tengo claro que debo vigilar mi cuerpo, que no hayan manchas ni lunares y no exponerme al sol”, dijo.

Casos como los de Albornoz y Montero sólo confirman que la tendencia al alza de casos que registra el Regional se repite a nivel mundial, aseveró el dermatólogo y explicó que, en general, “son personas que han tenido exposición solar, fundamentalmente, por razones de trabajo. La mayoría pacientes rurales, en quienes muchas veces se pesquiza por hallazgo, en el marco

Continúa en pág. 8

PubliReportaje

FAMILIAS DAMNIFICADAS POR INCENDIOS RECIBEN APOYO DE GOBIERNO Y EMPRESAS



En una actividad realizada en la localidad de Carrizales, comuna de Ránquil, el Ministro de Hacienda, Mario Marcel, recibió las primeras donaciones realizadas por empresas en el marco del Fondo de Reconstrucción que busca ir en apoyo de las familias que lo perdieron todo producto de los incendios que afectaron la zona centro sur en febrero.

En dicha jornada ARAUCO entregó 22 módulos de reconstrucción destinados a familias de la zona, convirtiéndose junto al Hogar de Cristo en los primeros en hacer donaciones a la comunidad a través del mencionado fondo.

Esta es una de diversas iniciativas que está impulsando la empresa ARAUCO, que también incluye acciones en comunas como Tomé y Coelemu.

“Esto es lo que queremos ver: un esfuerzo en el que todos contribuimos a un objetivo común y tremendamente importante como es ayudar a que las personas que vieron interrumpida su vida normal, vieron desaparecer sus enseres, sus propiedades producto del fuego, y que vayan recuperando las condiciones de vida”, destacó el ministro Marcel.



“Vimos nuestra comuna que estaba en el suelo, vimos cómo nuestros amigos iban perdiendo sus caballos, sus cosechas, las viñas que son patrimoniales acá en nuestra comuna, pero nos sentimos orgullosos de haber recibido el apoyo tanto del Gobierno, del gobierno regional y también de privados. Siento que ese es el camino”, indicó Nicolás Torres, alcalde de Ránquil.



Por el lado de ARAUCO, Charles Kimber, Gerente de Personas y Sostenibilidad, indicó que *“es muy importante lo que estamos haciendo hoy junto al Ministerio de Hacienda y este Fondo Nacional de la Reconstrucción. Es un gran incentivo para que privados hagan un aporte en la reconstrucción en infraestructura para mejoras de habitabilidad de personas que perdieron sus casas”.*



“Yo siempre había sido buena para tomar sol, jamás imaginé que iba a terminar con cáncer (...) Me hicieron una pequeña cirugía y ahora estoy bien”.

Lorna Montero, secretaria de 55 años



FOTO: HGGB

EL DIAGNÓSTICO TARDÍO, según el dermatólogo Patricio Llancaپی, suele estar acompañado de un mal pronóstico.

Viene de pág. 6

de un examen general de salud y, en contadas ocasiones, por auto observación”, agregó el especialista.

Lo habitual es que el melanoma se de sobre los 45 años y, las zonas que podrían verse afectadas es importante tener presente que se podría generar en cualquier parte del cuerpo, pero con mayor frecuencia en piernas en mujeres y en tronco y la espalda los hombres. De ahí la importancia de conocer el cuerpo y estar atento a cualquier cambio que puedan presentar los lunares.

En general el tratamiento es quirúrgico en las primeras etapas, explicó Llancaپی, pero cuando se encuentra más avanzado el cáncer existen terapias biológicas que apuntan directamente a las células dañinas, “ya no es una quimioterapia amplia, con un grupo de drogas que afectaban todo el sistema. Ahora se habla de las terapias diana y terapias target con tratamientos biológicos mucho más ciertos”, dijo.

Llancaپی agregó que la radioterapia juega un rol importante en la ayuda del sitio primario como coadyudante del tratamiento “y en algunos casos que no son operables, por ejemplo, en pacientes con muchas morbilidades: diabéticos, añosos, hipertensos con problemas

Importancia de la protección solar

durante todo el año, independiente, de la estación, se debe usar protector solar mayor a 30.

cardiacos severos que no soportan la cirugía la radioterapia se puede considerar un elemento paliativo muy importante”, comentó.

Signos a advertir

Leonardo Peruilh, dermatólogo oncólogo de Fundación Arturo López Pérez, detalló algunos signos que pueden ser característicos de lunares con melanoma como son el borde irregular o poco definido; color con distintas tonalidades entre ellas rojo, negro y azul en el mismo lunar y un diámetro mayor a los 6 milímetros.

La evolución de los lunares también debe ser observada, especialmente, el cambio de tamaño, forma y color en un corto tiempo.

Si bien no existe un método que logre evitar en 100% la aparición de un cáncer a la piel, una medida importante es disminuir la sobreexposición a los rayos ultravioleta.

“Olvidamos que al exponernos a la radiación UV solar, como también de solárium, estamos favore-

ciendo el envejecimiento cutáneo prematuro y aumentando los riesgos de desarrollar cáncer de piel”, aseveró Leonardo Peruilh.

Además es recomendable utilizar filtro solar, idealmente sobre 30, y aplicarlo en forma generosa unos 30 minutos antes de la exposición y reaplicarse cada dos horas. Se debe evitar la exposición al sol desde las 11 hasta las 16.30 horas, período en el que hay una mayor radiación.

Isabella Rossi, Head of Marketing de marca cosmética ISDIN, afirmó que la radiación ultravioleta está presente durante todas las estaciones del año, incluso, en días nublados o fríos. “Los rayos UV pueden penetrar en nuestra piel y causar daños incluso cuando no sentimos el calor del sol en nuestra piel. Por lo tanto, la protección solar adecuada es esencial en todas las épocas del año”.

En consecuencia, a juicio de Llancaپی, el gran desafío es lograr detección precoz del melanoma, lo que se puede lograr con el autoexamen y, además, “organizando talleres y cursos a médicos generales para identificar los signos de la enfermedad y realizar derivación oportuna, tarea que nuestros dermatólogos están realizando”, dijo.

OPINIONES

Twitter @DiarioConce
contacto@diarioconcepcion.cl

Plan de reactivación educativa del Mineduc fue presentado en Mesa Pace

Buscando dar a conocer el plan de reactivación educativa del Ministerio de Educación y planificar acciones conjuntas, la mesa regional del Programa de Acceso a la Educación Superior PACE se reunió con la Secretaría Regional Ministerial.

En el encuentro, que se realizó en la Universidad Bío-Bío y contó con la participación de representantes de las universidades de Concepción, Federico Santa María y de la Universidad del Bío-Bío, así como de la seremi de Educación Elizabeth Chávez, se dio a conocer los ejes estratégicos del plan que incluyen: convivencia escolar, salud mental, fortalecimiento de los aprendizajes, asistencia y revinculación, dificultades que nacieron a partir de la pandemia.

La seremi, hizo hincapié en que su puesta en marcha es tarea de todas las comunidades, siendo el Programa PACE fundamental para su implementación: “Esta política forma parte de todos los establecimientos y el Programa tiene que desarrollar sus objetivos dentro de este plan, por eso estamos en esta mesa, difundiendo y conversando lineamientos para que pueda integrarse en sus establecimientos”.

Chávez agregó que los liceos son espacios de protección y bie-

nestar emocional y en este sentido, agregó se han creado alianzas con el Ministerio de Salud para apoyar el trabajo docente y con destino recursos, estrategias y conectividad para fortalecer y recuperar los aprendizajes y la asistencia a clases, trabajando para llegar a una educación integral que forme para toda la vida, incluyendo también el trabajo con estudiantes migrantes y con los Programas de Integración Escolar.

La directora de Docencia y directora ejecutiva PACE UBB, Grecia Avilés Gavilán, afirmó que “debemos hacer una instalación directa de este plan en los liceos, para aprovechar el tiempo que quizás no pudimos tener durante la Pandemia. Los lineamientos de esta política pública y se ven reflejados en la visión y misión de nuestra Universidad, que busca acompañar a nuestros estudiantes y mejorar la igualdad de oportunidades”.

Jorge Roa Molina, jefe del Centro de Apoyo al Desarrollo del Estudiante y coordinador Ejecutivo PACE UdeC, valoró la difusión que realizó la Seremi sobre este plan. “En la bajada de esta información hacia los liceos, hay que reforzar que el PACE es un ente colaborador para su ejecución y que queremos el apoyo de ellos, sobre todo en temas de convivencia”.



FOTO: PACE UBB

Ciudad

Coalivi realiza pasantía para docentes en tecnología de la información



FOTO: COALIVI

En el marco de su Programa de Extensión, la Corporación de Ayuda al Limitado Visual, realizó la primera pasantía del año para docentes de diferentes establecimientos educacionales del sur de Chile para ser capacitados en tecnologías de la información.

La directora ejecutiva de la institución, María Pía Mayora, explicó que “estos programas tienen la finalidad de capacitar a profesoras y

profesores diferenciales que tienen a su cargo estudiantes con discapacidad visual, baja visión, discapacidad múltiple o ceguera. Si bien los docentes cuentan con estrategias de pregrado, la Corporación cuenta con las herramientas para entregar conocimientos específicos”.

El docente y monitor en TICs Adaptadas de Coalivi, Raúl Gutiérrez, quien dictó la pasantía de Tiflotecnología, manifestó que este

curso consiste en introducir al docente en conocimientos sobre el programa tiflotécnico, que es un lector de pantalla para el computador con comandos por teclado.

“Con eso podrán acceder a libros, correo electrónico, trabajar con WhatsApp de escritorio, porque todos los textos pueden ser leídos por el lector de pantalla a través de comandos específicos, que son los que estamos analizando en este curso”, enfatizó.

FUNDADO EL 20 DE MAYO DE 2008

Diario Concepción conmemoró su primera quincena de vida

En el Teatro UdeC se conmemoró el hito con la presencia de diversas autoridades políticas, universitarias y representantes de la sociedad civil.



FOTO: TVU / PABLO GÓMEZ

DIARIO CONCEPCIÓN se compone por periodistas; fotógrafos; diseñadores; y personal administrativo y comercial.

Diario Concepción
contacto@diarioconcepcion.cl

Con una ceremonia realizada en el Teatro de la Universidad de Concepción junto a cientos de invitados, Diario Concepción celebró sus 15 años de existencia y compromiso de contribuir al desarrollo de la Región del Biobío, aportando información de calidad y relevante sobre el acontecer regional y nacional.

En la instancia, el Dr. Carlos Saavedra Rubilar, Rector de la Universidad de Concepción, destacó el aporte del medio y destacó que para la comunidad de la UdeC es importante contar con Diario Concepción.

Como un diario independiente, que refleja el espíritu universitario, en términos de su vinculación con la socie-

2008

es el año en el que se funda Diario Concepción, medio de comunicación perteneciente a la UdeC.

dad o con el medio, en todas sus dimensiones, así calificó Saavedra el desarrollo del medio en estos 15 años.

“Diario Concepción es uno de los mejores ejemplos, en términos de relación, que tenemos con nuestra comunidad. Entendemos que la comunidad lo aprecia y lo acoge. Tenemos cientos de miles de visitas mensualmente al sitio web”, des-

tacó el Rector UdeC.

La directora de Diario Concepción, Tabita Moreno, también tuvo palabras en la memoria de aniversario y señaló que uno de los aspectos fundamentales “es su aporte al necesario pluralismo informativo. En estos 15 años de existencia ininterrumpida, destaca hoy por su independencia informativa, con un fuerte carácter regionalista y descentralizador que le otorga su funcionamiento desde regiones y fuera de los grandes conglomerados que concentran los medios de comunicación en Chile”

Asimismo, la directora se refirió a la cobertura del Diario Concepción a temas de relevancia e interés nacional. “Con un fuerte compromiso, Dia-

rio Concepción procura aportar siempre a la democracia y a la participación ciudadana a través de la entrega de información oportuna y equilibrada. Es lo que se ha realizado, por ejemplo, en la cobertura del proceso constitucional desde su inicio”, cerró Moreno.

El medio de comunicación de la Universidad de Concepción nace en 2008 y, desde el 20 de mayo de ese año, ha narrado en sus páginas todo el quehacer informativo de la Región del Biobío. Hechos, historias y un espacio para el debate en la toma de decisiones, donde la comunidad ha tenido una participación importante.

OPINIONES

Twitter @DiarioConce
contacto@diarioconcepcion.cl



FOTO: MUNICIPALIDAD DE CONCEPCIÓN

Oficina de Diversidad de la Municipalidad de Concepción entregó balance

La Oficina de la Diversidad y No Discriminación de la Municipalidad de Concepción, creada en 2021, entregó un balance de su trabajo asegurando que tras dos años de intervención y ejecución del programa municipal, que cuenta con 7 líneas de intervención, se ha logrado avanzar en la materia.

“La creación de esta oficina ha servido de hoja de ruta para la implementación de oficinas en otras comunas de la Provincia de Concepción, nos sentimos orgullosos de ser pioneros en la implementación de políticas públicas en otros municipios, los que nos han tomado como ejemplo y una muestra de esto es el gran trabajo que han hecho durante estos dos años”, explicó el alcalde Álvaro Ortiz.

Entre las actividades principales de la Oficina de la Diversidad y No discriminación están las asesorías, grupos de encuentro, atención legal y múltiples talleres dirigidos a la comunidad en general, articulando diálogos solidarios, actividades culturales, y facilitando espacios seguros para la población LGBTIQ+.

Así como también capacitaciones a distintas instituciones, con especial atención a los establecimientos educativos y de salud.

MEDIDA DEBIÓ HABER SIDO ADOPTADA DOS SEMANAS ATRÁS PLANTEÓ LA DOCENTE DE LA UDEC

Especialista en enfermedades respiratorias descarta efecto de adelantar vacaciones

Pablo Carrasco Pérez
pablo.carrasc@diarioconcepcion.cl

Lo que debió haber ido ocurriendo de manera escalonada a contar de abril hasta julio, se produjo en las últimas semanas. Y nos referimos a la circulación de distintos virus respiratorios, que han generado una sobre carga y estrés en el sistema de atención de urgencia y en la cantidad de hospitalizados debido a cuadros graves, especialmente en menores de edad entre los cero y cuatro años.

Y la razón no está muy clara, pero para la pediatra e infectóloga, María Eugenia Castro, quien trabaja en el Hospital Guillermo Grant Benavente de Concepción, parte del impacto de este fenómeno se pudo haber enfrentado con el adelanto de las vacaciones de invierno, algo que a su juicio hoy, ya no tendría el mismo efecto.

En conversación con Diario Concepción analizó la situación que se vive y como las mismas medidas para enfrentar el Covid pueden ayudar a evitar nuevos contagios.

- ¿Qué es lo que han observado desde el punto de vista médico en lo que va de otoño?

Lo que hemos visto en el último tiempo el sur del país y sobre todo en Concepción como uno de los primeros lugares donde se ha registrado un mayor número de consultas por patologías respiratorias y así mismo un mayor número de hospitalizaciones e incluso con manejo en unidades de paciente crítico.

María Eugenia Castro es pediatra infectóloga del Hospital Regional de Concepción y ha sido testigo privilegiada de la inusual situación que se ha vivido las últimas semanas en la zona centro sur del país y en el Gran Concepción, en particular, donde el aumento de enfermedades respiratorias ha tenido un aumento explosivo en especial en menores de edad.

- ¿Y qué ha sido lo atípico?

Lo que llama la atención es el número de consultantes si uno compara con los años anteriores, prácticamente se ha doblado si comparamos respecto a la semana epidemiológica y lo otro que también es llamativo es el adelanto que hubo en la aparición especialmente del virus respiratorio sincicial. Antes de la pandemia estaba un poco 'mapado'

cómo venían los virus: primero aparecía la influenza, que era más bien de otoño y una vez que empezaba a bajar aparecía el virus sincicial, entre junio y principios de julio, pero este año se adelantó. Y lo otro que se

ha visto, que quizá a perjudicado un poco la respuesta hospitalaria a este número de consultas, es que no está esta frecuencia de virus uno tras otro, sino que tenemos una coexistencia de in-

cluso hasta tres virus en la actualidad. O sea, los principales son virus respiratorio sincicial y virus influenza, también hay alguna circulación de adenovirus. Entonces, eso ha provocado un mayor número de consultas y también estamos teniendo pacientes

que han requerido hospitalización, pacientes asmáticos que se han reagudizado. De hecho, hemos tenido pacientes asmáticos descompensados con rinovirus que es otro de los virus que circulan. Ese ha sido el panorama.

- ¿Se vieron sorprendidos entonces?

Nos vimos un poco sorprendidos frente a esta aparición tan abrupta, siendo que esperábamos (implementar) una campaña de invierno más adelante. Todavía no empezamos el invierno y ya estamos con todas las medidas de contingencia que hemos podido realizar a nivel de hospital.

- ¿Y cuál sería la explicación para esta aparición en simultáneo de virus?

Lo que ha existido es una especie de consenso, aunque todavía no está muy claro, que esto ya se venía describiendo en el hemisferio norte, por lo menos en España tuvieron crisis similares de aumento de hospitalizaciones y si nosotros buscamos noticia en otros países, en Argentina también están con crisis sanitaria, en Perú también y una de las teorías del porqué está pasando esto es que el panorama cambió pos pandemia. Venimos saliendo de un momento en que tuvimos esta predominancia de Sars Cov II, pero hace que el panorama sea más bien incierto. O sea, tenemos que adecuarnos a lo que era habitualmente el periodo de invierno. Creo que hubo una especie de 'reseteo' no sé si esa es la mejor forma de decirlo, pero tuvimos esta de secuencia, creo que tiene que ver con la pandemia, con la exposición anterior. Recordemos que los pacientes que te-

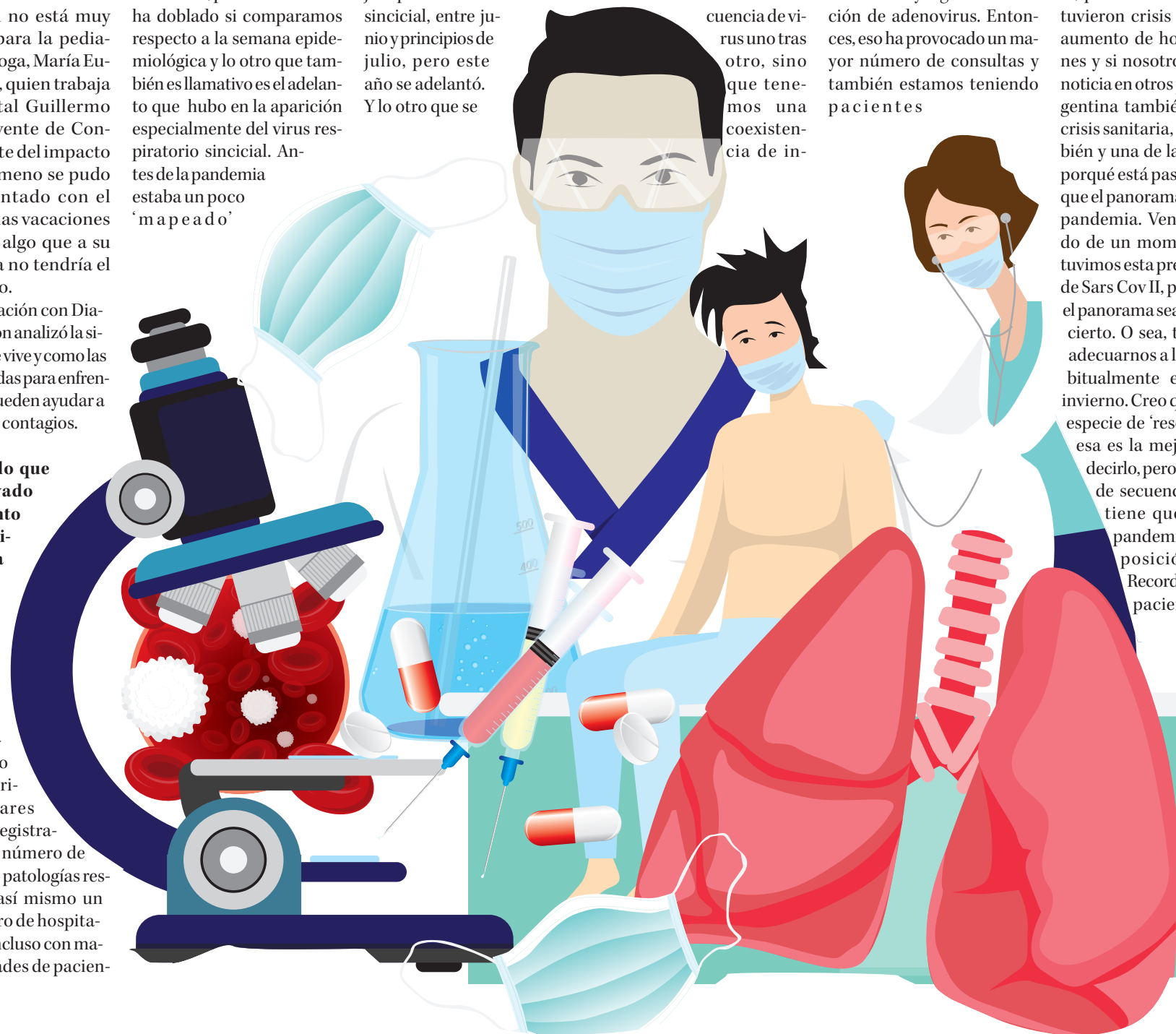

ANDRÉS OREÑA P.



nemos ahora de dos y tres años son los niños que nacieron en pandemia que probablemente sus madres no tuvieron exposición a virus sincial porque teníamos predominio de Sars Cov II, la gente estaba encerrada, había uso de mascarilla. Entonces, probablemente está afectando con mayor fuerza a los pacientes más que nada por falta de exposición en los primeros años de vida.

- ¿A qué se refiere?

A una pérdida de la exposición natural. Nosotros siempre hablamos que cuando tenemos por ejemplo una campaña de vacunación, tenemos una exposición a la vacuna, pero también tenemos una inmunización en rebaño por la población. En este caso cuando tenemos circulante nosotros vamos ganando cierta inmunidad y tenemos los peak respiratorios y por eso tenemos a los pacientes más pequeños que enferman, ahora estamos teniendo grupos etáreos hasta los 4 años, pero creo que puede ir por

FRASE

“Tuvo sentido semanas anteriores cuando nosotros comenzamos a ver este aumento lamentablemente no fue muy visible”

“Yo particularmente cuando me subo a una micro si me pongo la mascarilla en este tiempo”

“Esto ya se venía describiendo en el hemisferio norte, por lo menos en España tuvieron crisis similares de aumento de hospitalizaciones”

ahí que tengamos una falta de exposición natural y que eso haya disminuido un poco nuestra respuesta.

- ¿Qué recomendación haría para enfrentar esta situación?

Con respecto a las mascarillas como lo hacíamos en otros momentos de la pandemia, creo que no es una cosa de volver a estar todos con ella, pero los hábitos como por ejemplo, lavado de manos, el alcohol gel, eso tiene que mantenerse y me parece que las personas sí lo han tomado de esa forma. Son medidas que debemos mantener permanentemente. Y probablemente ese es otro motivo de porqué no nos vimos expuestos a estos otros virus. El año pasado nos vimos expuestos a otros virus, como saliendo de la pandemia, pero el lavado de manos, el uso de mascarilla, el distanciamiento, que éramos más cuidadosos influyó enormemente en que no hubiese mayores infecciones respiratorias. Ahora viene un relajamiento, pero está mal estarlo, pero sí hay

que tener medidas de autocuidado y eso es lo fundamental para seguir enfrentando este aumento de casos. Mascarilla quizá no en los colegios ni en los trabajos, más que nada más que en el área de la salud, pero sí yo estoy resfriado y tengo que ir a trabajar, usar mascarilla. El lavado de manos tiene que mantenerse siempre, el uso de alcohol gel, la distancia social, evitar las aglomeraciones. O sea, no podemos perder esos hábitos que ganamos en algún momento.

- ¿Y en el transporte público hay que usar mascarillas?

Yo lo recomendaría, especialmente si se está con algún signo de estar resfriado para no contagiar y yo no sé que estado tiene la persona que está allado mío. Yo particularmente cuando me subo a una micro si me pongo la mascarilla en este tiempo. Otro punto importante con respecto a eso es la asistencia de los niños al colegio, si es que están resfriados o que están con cuadros respiratorios no enviarlos. Yo

sé que es difícil los cuidados y que hay muchas personas que no tiene dónde dejar a sus hijos, pero creo tuvimos algunas facilidades, algunos permisos en los trabajos y si bien esta situación es menor porque no están afectándose mucho los adultos todavía, pero son nuestros niños los que están complicados. Una más que tiene a su hijo que está en el borde, que está cursando una crisis respiratoria, no va poder ir al colegio, uno porque hay que estar observándolo y segundo porque puede contagiar a sus compañeros y ahí vamos a propagar los virus y así hemos tenidos pacientes que se han contagiado en los colegios porque hay muchos resfriados.

- ¿Entonces, adelantar las vacaciones sería una buena medida o no?

Tuvo sentido semanas anteriores cuando nosotros comenzamos a ver este aumento lamentablemente no fue muy visible. Lamentablemente las cosas que pasan en regiones parece a veces no suenan

si no pasa en Santiago muchas veces no se escucha, pero nosotros hace rato que veníamos levantando la alerta de que esto estaba aumentando, especialmente en el sur. Es cuestión de ver las cifras, Concepción concentra un gran número, pero si sumamos Temuco también ha estado con grandes problemas y la macrozona sur está saturada ya su red asistencial. O sea, nosotros tuvimos un momento en que no teníamos cupos de UCI para derivar y tuvimos que enviar pacientes a otras regiones, para que decir Punta Arenas donde se tiene que hacer derivaciones aéreas, es otro nivel. Entonces, ya estamos con la alerta, y suspender las clases a esta altura, ya estamos prácticamente en el peak, al menos como estamos viendo en las curvas al parecer estaríamos en el peak, y suspenderlas ahora el efecto se va a ver en dos semanas más. Entonces, esto debió haber sido dos semanas antes.

OPINIONES

Twitter @DiarioConce
contacto@diarioconcepcion.cl

Cecilia Bastías Jerez
contacto@diarioconcepcion.cl

Este lunes la Ministra de la Mujer y Equidad de Género realizó la cuenta pública de su cartera y, en ese contexto, detalló algunas iniciativas destinadas a aplicar en la Región del Biobío.

El denominado Fondo de Transversalización, que es un monto exclusivamente destinado para iniciativas que propongan los distintos ministerios en materia de equidad de género, implica a nivel nacional un monto de inversión de 3.300 millones de pesos y en el caso de la Región del Biobío son cerca de 700 millones de pesos que ya están adjudicados y próximos a su implementación, junto al anuncio de cada una de las acciones que se podrán llevar a cabo gracias a este financiamiento.

“Para materializar de alguna manera estas iniciativas se puso a disposición por primera vez en la historia de Chile un presupuesto exclusivo, destinado a financiar cómo avanzar en materia de igualdad de género que es el Fondo de Transversalización, fueron más de 90 iniciativa y fueron 44 iniciativas seleccionadas en todo el país”, indicó Lorena Segura, seremi de la Mujer y Equidad de Género de la Región del Biobío.

Algunas de estas acciones a ser próximamente ejecutadas para la Región es a través del Ministerio de Bienes Nacionales, y consiste en regularizar la pequeña propiedad de mujeres en la Región del Biobío y serán 500 mujeres la beneficiadas.

En tanto el Ministerio de Economía, a través de la Corfo, se adjudicó un programa de integración de componente de género en la industria, con ello la formación de escuela de lideresas, la mesa de las mujeres rurales. Y el Ministerio de Salud, también prepara en los establecimientos de la red de Salud a sus gestores comunitarios para el abordaje de la violencia de género.

“Todos los ministerios postularon, obviamente va a tener impacto en nuestra región. Son 700 millones de pesos sólo para las mujeres de la región, esto ya se aprobó, se adjudicó y ahora recién estamos en el proceso de la implementación”, comentó la seremi de la Mujer.

Vida Libre de Violencia

En otro ámbito, se reactivó el proyecto de ley sobre el Derecho de las Mujeres a Vivir Una Vida Libre de Violencia, este proyecto se presentó en el 2017 al Congreso y desde ese año sigue esperando su tramitación. “Actualmente está en el segundo trámite constitucional para luego ser discutido en comisiones en el Senado. Hay

TAMBIÉN SE CONTEMPLAN REALIZACIÓN DE TRAGÜNES EN EL MARCO DEL PLAN BUEN VIVIR

Ministerio de la Mujer destina más de 700 millones de pesos en programa intersectorial

FOTO: CAROLINA ECHAGÜE M.

SEREMI DE LA MUJER

Lorena Segura, dio a conocer los anuncios de la cuenta ministerial que tendrán repercusión en la Región del Biobío.



La Cuenta Pública del Ministerio de la Mujer y equidad de Género, tuvo varios anuncios para la Región del Biobío, entre los cuales destaca el monto del Fondo de Transversalización que tendrán iniciativa de distintos ministerio destinadas a las mujeres.

un compromiso de la Ministra por poder avanzar con esto”, destacó Segura y resaltó que con lo que la Región ha vivido con los últimos dos femicidios, ese proyecto toma aún mayor fuerza.

Otro logro del Ministerio de la Mujer fue la comunicación de la ley sobre Reparación a Víctimas de Femicidios su Familias. “Eso fue hace más de un mes, fue aprobado sin votos en contra y se establece la pensión mensual de 160 mil pesos a todo hijos e hijas de hasta 18 años”, indicó Lorena Segura.

Casas de acogida

Actualmente la Región del Biobío cuenta con tres casas de acogida, hay una en cada provincia. Sin embargo, nunca una ha estado sobrepasada en su capacidad, la seremi explicó que si una casa tiene una capacidad para 20 personas, nunca ha tenido al mismo tiempo a más de 12 personas. “Conversando con la directora de SernameEG comentábamos que se da hace mucho tiempo que nunca las casas están totalmente ocupadas. Lo que siempre está muy ocupado y con lista de espera, es el centro de Víctimas de Violencia Sexual, los CDS. Tenemos uno a nivel regional y eso sí tiene mucha demanda”, comentó la seremi Segura.

Centro de Víctimas de Violencia Sexual

Este es sólo uno en la región, se encuentra en la capital regional y funciona de forma ambulatoria, básicamente con derivaciones. “La mayoría de las mujeres que viven en qué tipo de violencia sexual que llega a través directamente a través de oficinas CDM, pero también muchas llegan por la OIRS son derivadas para la atención en estos centros”, detalló la seremi de la Mujer.

En cuanto al centro, la seremi comentó que es bastante grande, en él atienden 15 funcionarios, pero tiene una muy alta demanda. “Lo que quiere decir que en nuestras comunas uno de los delitos que prevalecen en niñas, niños y mujeres, son los delitos de connotación sexual”, apuntó Lorena Segura.

Centro de la Mujer

Lo que es un requerimiento de todas las comunas, es poder contar con más Centros que La Mujer CDM, existen 14 en la Región, afirmó la seremi y agragó que “en términos de cobertura nosotros establecemos de que dan cobertura a las 33 comunas. Por ejemplo, Mulchén tiene un CDM y ese tiene cobertura sobre la comuna de Negrete y de Nacimiento. Quien conoce el territorio, entiende que es súper complejo que una mujer que vive violencia en el sector rural, pueda llegar de Nacimiento a la comuna de Mulchén, ahí lo que se hace es el equipo se traslada una vez a la semana a las dependencias de la municipalidad respectiva y hacen atención a la mujer”.

En ese sentido, también lo que se está haciendo es fortalecer y las duplas psicosociales que prestan atención en la comuna para que puedan redoblar los esfuerzos de los profesionales y redoblar también la visita a las comunas respectivas.

Plan Buen vivir

El Ministerio de la Mujer, también tiene una participación activa en el Plan Buen Vivir, que es una política del Gobierno del Presidente Gabriel Boric, que busca generar un nuevo trato con los pueblos originarios. “Y lo que nosotros hicimos como ministerio fue poder levantar la necesidad de la participación de la mujer en mapuche, que estuviera garantizada a través de la implementación de los Tragün, encuentros solamente de mujeres”, indicó Lorena Segura.



FOTO: FACEBOOK SERNAMEG BÍO BÍO

EL EJE DE INDEPENDENCIA ECONÓMICA impulsa el acceso a la capacitación y al trabajo de las mujeres.

En esta línea el 31 de mayo se realizará el primer Tragün de mujeres mapuche de la Región del Biobío en la comuna de Mulchén, con esto se busca poder garantizar la participación de las mujeres en esta nueva política. “Porque qué mejor que ellas que pueden decir lo que requieren como mujeres mapuche en temas de Educación, Salud, Medio Ambiente, etcétera”, expuso.

Cuenta Pública

En cuanto a los logros a nivel nacional del Ministerio de la Mujer, como lo más destacado está fue la incorporación del Ministerio Público al Circuito Intersectorial del Femicidio CIF, en este circuito operan todas las policías, está Mejor Niñez, SernamEG y todas las instituciones que se activan cada vez que ocurre una situación de violencia extrema contra una mujer. “El que faltaba en este circuito era el Ministerio Público, lo que significa que todas las gestiones que se realizan en torno a situaciones de violencia extrema a la mujer, van tener mayor agilidad y fluidez en sus procesos”, expresó Segura.

En la temática de género a los funcionarios públicos, está enfocado el Plan Nacional de Igualdad, que es un plan rector que tiene el Ministerio. “Que se va construyendo cada cierto periodo, por ejemplo, el nosotros el año pasado, tuvimos en la actualización del Plan Nacional de Igualdad para el año 2018-2030 a nivel nacional, se hace de manera participativa. Hubo más de 48 encuentros en todas las regiones”, dijo.

Dentro de las medidas concretas que anunció la Ministra, hay 3 ejes sobre los cuales se materializaron: el eje de Cero Tolerancia de la Violencia Hacia Las Mujeres, la Promoción de la Autonomía Económica, y la medida de Profundi-

200
funcionarios
públicos y carabineros
fueron capacitados en
materia de Equidad de
Género en la Región.

zación de los Derechos.

En cuanto a las disidencias, a los grupos de LGTBQA+ el Ministerio encabezó un trabajo donde participaron organizaciones de todo Chile con el objetivo de poder diagnosticar la necesidad de las comunidades, con la idea de generar orientaciones para construir una política pública desde los distintos organismos del Estado. “Dentro de los logros, estuvo la promoción de compromiso ministerial en distintas carteras vinculadas a temáticas”, apuntó.

También se logró la colaboración entre la Subsecretaría de la Mujer y Equidad de Género y la Subsecretaría de la Prevención del Delito, en un trabajo que se está articulando y que tendrá también una bajada regional. “Estamos mandatados a tener a nivel regional a organizar dos encuentros con la con las comunidades, uno el primer semestre y otro el segundo, porque entendemos que uno de los problemas que más le aquejan es el tema de la violencia en que vive la población”, estableció Segura.

En la cuenta pública se relevó además la implementación del Registro Nacional de Deudores de Pensiones de Alimentos, la Ley de Responsabilidad Parental. Para la difusión y orientación hacia las mujeres sobre cómo hacer efectivo el cobro de la pensión de alimentos, bajo esta nueva normativa. “Al respecto hemos iniciado un trabajo, que coordiné en conjunto con la Seremi de Justicia y vamos a tener despliegue en todas las comunas y articular, en algunos casos con la Corporación de Asistencia Judicial, y otras con las delegaciones para poder llegar a la mayor cantidad de mujeres posible”, apuntó.

Este año se logró la incorporación de las encargadas de género en cada uno de los ministerios. “En su momento hizo tanto ruido eso, pero eso permitió que cada ministerio pudiera mostrar compromisos ministeriales de género”, señaló la seremi de la Mujeres, Lorena Segura.



FOTO: FACEBOOK SERNAMEG BÍO BÍO

DESTACA LA certificación en base a la norma N°3.262 del Ministerio de la Mujer y Equidad de Género.

OPINIONES

Twitter @DiarioConce
contacto@diarioconcepcion.cl

FOTO: ARCHIVO / DIARIO CONCEPCIÓN



Cecilia Bastías Jerez
contacto@diarioconcepcion.cl

El 31 de mayo es el Día Mundial sin Tabaco, momento en el que se recuerdan aquellas repercusiones en las personas fumadoras, como en quienes les rodean.

Las últimas cifras que presentó el Ministerio de Salud, en la presentación de la actual advertencia sanitaria de las cajetillas en 2022, dan cuenta que en Chile mueren al día 52 personas a causa del tabaquismo. Además el 16% de los fallecimientos que se producen en el país pueden ser atribuidos al tabaquismo. Más de 62 mil personas mueren por enfermedad pulmonar obstructiva crónica (EPOC) al año, y más de 8 mil 500 por cáncer.

La última Encuesta Nacional de Salud 2016-2017 indica que existe una prevalencia de consumo de tabaco en la población del 32,5%. Cifra que debiera ser actualizada para conocer los efectos que tuvo la pandemia en la cantidad de fu-

Desde la comunidad médica se entiende al tabaquismo como una enfermedad influida por la calidad de vida, el factor estrés y aseguran que para erradicarlo debe existir una mirada global centrada en la educación como impulso a cambios culturales.

31 DE MAYO DÍA MUNDIAL SIN TABACO

Más de 50 personas fallecen al día a causa del tabaquismo en Chile

madores, según el médico broncopulmonar, Miguel Aguayo, profesor asistente de la Universidad de Concepción y ejerce en el Hospital Guillermo Grant Benavente.

Para el facultativo, la iniciativa del Día Mundial Sin Tabaco, es una de tantas iniciativas que debieran tomarse en torno a este problema, ya que en Chile fumar es considerado un acto social. “Creo que probablemente post Covid y post Campaña de Invierno, obviamente, el Ministerio debiera empezar a hacer campaña, paralela a la de salud mental y a concientizar sobre los diferentes tipos de adicciones”.

Aguayo plantea que el tabaquismo no puede ser considerado como un único consumo, sino que se debe también tener en cuenta el consumo de otras sustancias. “Lo que vemos en las noticias todos los días de las bandas de drogas y todo, es porque alguien las consume”, expresó.

Además, estableció que el tabaco también tiene un mercado ilegal, que son tabacos importados que se venden a precio mucho menor, pasando por alto todas las regulaciones.

“Falta la campaña de fumar hace mal, retomar todo lo que se estaba haciendo prepandemia. Se dejó muchos programas un poco de lado, porque todo el personal de salud se dedicó a la atención del Covid”, recalcó el médico broncopulmonar.

En cuanto a la Reforma Tributaria, denominada Saludable, que prepara el Gobierno en donde se considera el aumento del impuesto al tabaco, el facultativo indicó que “volver a subir el tabaco, yo creo que va a tener un efecto, porque la idea es que se vuelva cada vez más inaccesible, pero eso tiene que ser paralelo al control del mercado ilegal. Porque si tú no controlas el mercado ilegal, en el fondo el efecto se contrapone”.

Educación

Para el especialista broncopulmonar UdeC, lo principal es acudir a la educación para concientizar a niños y adolescentes, enseñarles que no sólo fumar hace daño, sino que también las otras drogas y que no son una forma social. “Yo creo que mientras más educación pones en esa etapa genera un efecto de que dejen de fumar y que el inicio de la edad del tabaco sea más tardía.

“Y en la población, que ya fuma también hacer campañas educativas de chequeo, no sólo la imagen que trae la cajetilla, sino que educación a través de los medios de prensa, de educación de cápsulas educativas en los canales públicos de televisión”, indicó.

En cuanto a las afecciones de salud que produce el consumo de tabaco, Miguel Aguayo enumeró: “es que el principal factor de riesgo cardiovascular en la población, infarto agudo al miocardio, síntomas coronarios, accidentes cerebro vasculares, enfermedad arterial periférica que afecta la circulación de las piernas. Cáncer no solamente pulmonar, sino que cáncer en la boca, en la lengua, en las amígdalas, todos los cánceres en laringe, llegando al pulmón. Enfermedades crónicas como la EPOC o el enfisema pulmonar, cuadro obstructivo que es progresivo y que requiere tratamiento con inhaladores”.

Respecto a otros efectos, mencionó: “además el tabaco favorece la transmisión viral, las personas que fuman tienen más riesgo de hacer bronquitis y las personas que lo rodean. La gente con tabaquismo pasivo y que inhala el humo del fumador, también tiene un riesgo de hacer bronquitis, infecciones respiratorias, neumonías, tuberculosis. O sea, no es sólo lo crónico, sino que también hay eventos agudos”.

Además, nombró los efectos más inmediatos que son: “que los dientes se manchan, la piel de la cara se vuelve más seca y hay otros efectos del cigarro que tienen que ver en salud mental y eso es la adicción”.

MÚLTIPLES afecciones a la salud causa el tabaquismo, en los cuales está el EPOC, ACV y el cáncer.



FOTO: /CC

Dejar de fumar

En tanto de las Universidad Católica de la Santísima Concepción, el médico de la Facultad de Medicina, Nicolás Saá, señaló que “la dependencia que puede provocar puede ser tanto física o psicológica. Por ejemplo, cuando los pacientes que dejan de fumar o disminuyen la cantidad de consumo

La prevalencia de consumo

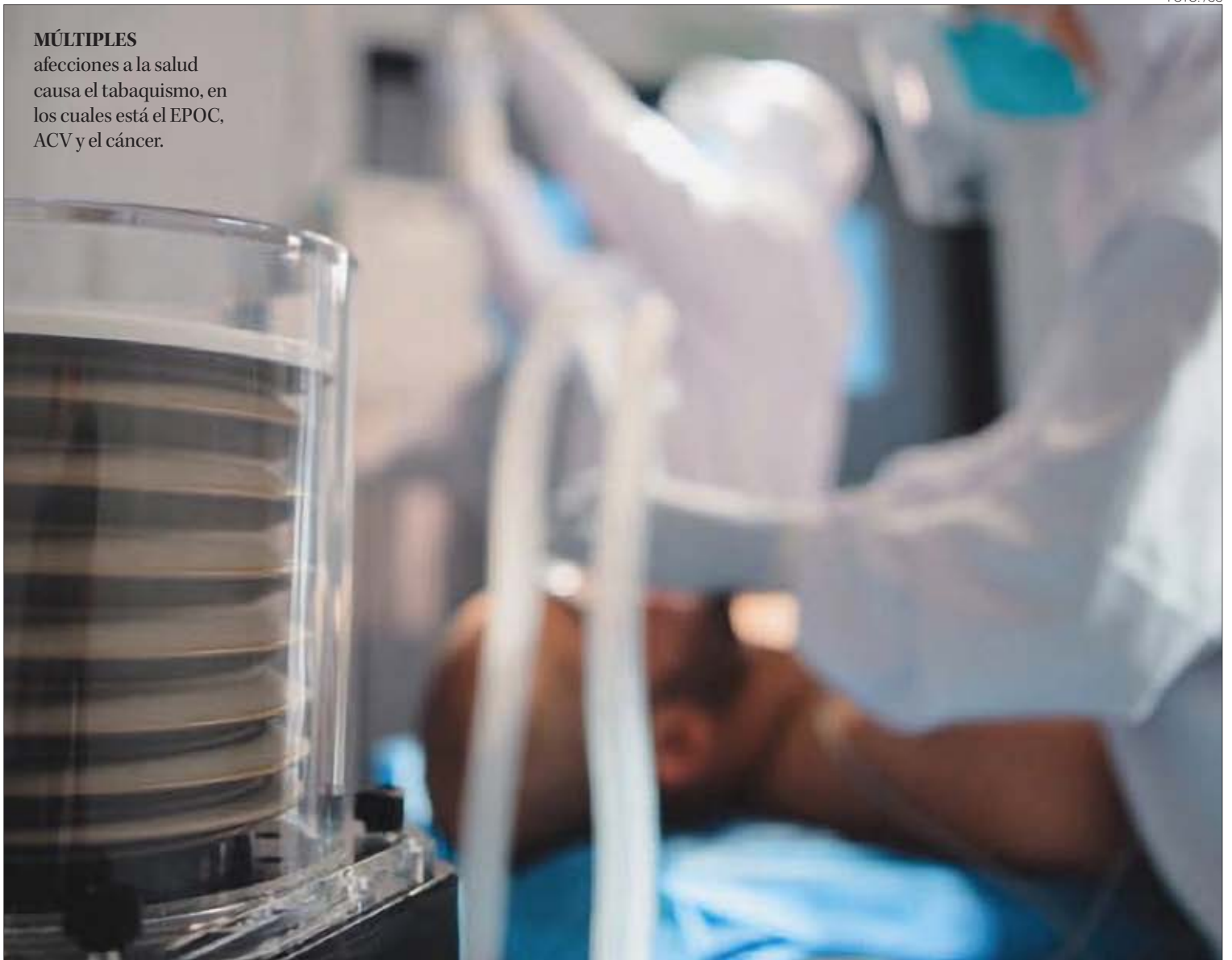
de tabaco en la población del 32,5% según la Encuesta Nacional de Salud.

52

personas mueren al día a causa del tabaquismo en Chile, de acuerdo cifras entregadas por el Minsal.

sufren síntomas de abstinencia, también sienten alivio de estrés o ansiedad o se transforma en ciertos ritos que no pueden romper como fumar después de comer o al tomar una taza de café. Entonces, según la Organización Mundial de la Salud, el tabaco mata hasta a la mitad de las personas que lo consumen, alcanzando más de ocho

millones de personas. Más de siete millones de estas defunciones se deben al consumo directo de tabaco y alrededor de 1,2 millones son consecuencia de la exposición de no fumadores al humo ajeno”, explicó el médico de la Facultad de Medicina, Nicolás Saá.

Al respecto, Aguayo indicó que “a lo que más le tienen miedo las personas que fuman, cuando dejan de fumar, es subir de peso. Dicen: ya dejé de fumar una vez y subí 5 kilos. Los que tienen una adicción muy alta, dicen: yo dejo de fumar y me vuelvo muy irritable o dejo de fumar y me sudan las manos, me da taquicardia. O ¿Qué hago si no fumo? Entonces, por eso tú tienes que darle alternativas a todo eso. Ofrecer diferentes ayudas de apoyo psicológico, o si tiene una patología de salud mental, tratarla”.

“Hay sustitución de nicotina para que no hagan abstinencia a la nicotina y algunos medicamentos que pueden ayudar a dejar de fumar. Los medicamentos ayudan, pero siempre tiene que estar detrás la conciencia de querer dejar, la persona tiene que querer. Si no quiere dejar de fumar es muy difícil”, indicó el broncopulmonar.

FOTO: CAROLINA ECHAGÜE M.

MÁS DE 8 MILLONES de personas mueren en el mundo por consecuencia del tabaco según la OMS.



OPINIONES

Twitter @DiarioConce
contacto@diarioconcepcion.cl

Ciudad

Equipo Digital
contacto@diarioconcepcion.cl

De acuerdo con el Informe Climatológico Diario Nacional, entregado por la Dirección Meteorológica de Chile, a la fecha -30 de mayo 2023- se confirma la caída de 152.1 mm de precipitaciones, en contraste de los 232.4 mm registrados en la misma fecha de 2022.

Esto, además, se suma a las los 260.3 mm presentes en un año normal, escenario que explica un déficit total de 41.6%.

Cifras que no son del todo pesimistas para el gremio agropecuario de la Región del Biobío, sector que requiere de mucha agua en invierno, y sobre todo mucha nieve, para asegurar temporadas de riego y también para permitir que todos los cultivos prosperen adecuadamente.

“Expertos señalan que con el cambio climático y la corriente del niño se está dando que este año 2023 tengamos más lluvia. (...) Eso nos da esperanza de que tengamos una temporada de lluvia más normal y hemos tenido frío, el que también es importante porque así logramos que existan precipitaciones pluviales pensando para el verano”, asegura José Miguel Stegmeir, presidente Sociedad Agrícola Biobío.

Bajo ese contexto, el también timonel del Consorcio Agrícola del Sur, afirma que la carencia de agua se explica porque prácticamente todos los embalses están con niveles bajos de acumulación.

“Lo que sí, el año pasado fue un año un poco más normal y eso permitió sortear una temporada pasada sin mayores inconvenientes en la zona”, señala Stegmeir, añadiendo que “la situación en el norte sigue siendo muy compleja, pero por lo menos en nuestra zona se ve con mayor esperanza el futuro del punto de vista de las precipitaciones y con lo que está pasando con el clima”.

Sin ir más lejos, desde la Dirección Meteorológica de Chile (DMC) anunciaron que en lo que resta de la presente semana lloverá -de manera intermitente- entre este miércoles 31 de mayo y el viernes 2 de junio en la provincia de Concepción. Se suman, también, vientos normales a moderados en el litoral de la Región del Biobío.

“Estamos optimistas mientras haya lluvias. Hemos estado toda esta semana con precipitaciones, la semana pasada, aparecen 20 días con posibilidades de lluvia de aquí para adelante. Lógicamente eso da esperanza

Hasta la fecha -30 de mayo- se confirma la caída de 152.1 mm de precipitaciones, cifra que dista de los 260,3 mm presentes en una temporada normal. Gremio agropecuario llama a la calma y confía en la llegada de más lluvias para la estación entrante.

SE ANUNCIAN LLUVIAS PARA ESTA SEMANA

Biobío presenta un déficit hídrico del 41.6% pese a recientes precipitaciones

MAYO 2022 PRECIPITACIÓN TOTAL MENSUAL

Estación	Mayo	Promedio(*)	Anomalía	(%)
Concepción	82,8	182,5	-99,7	-55

2023 AGUA CAÍDA (mm)

A la fecha	Año Pasado	Normal a la fecha	(Def/Sup%)
152.1	232.4	260.3	-41.6

Fuente: Dirección Meteorológica de Chile



FOTO: CAROLINA ECHAGÜE M.



Gobierno

Una de las comunas de la Región que más sufre con el déficit hídrico es Alto Biobío. En una primera entrega, el Instituto de Desarrollo Agropecuario (Indap), en conjunto con la seremi de Agricultura, benefició a 332 agricultores con 46.640 sacos de alimento concentrado, productos que suman un precio de 436 millones 600 mil pesos, con el objetivo de hacer frente a la prolongada sequía.

Incendios forestales

El déficit hídrico que atraviesa la Región del Biobío se añade, desafortunadamente, a la última temporada de incendios forestales. Según datos de la seremi de Agricultura, fueron más de 4 mil productores afectados en la zona, la más golpeada por los siniestros.

Para paliar las consecuencias, desde la cartera comenzó -hace un mes- “la entrega de alimento animal y un bono de \$1 millón y \$3 millones desde el ministerio de Agricultura, que llega a 3 mil agricultores, quienes no son usuarios de INDAP, de diversas comunas de la Región del Biobío”.

OPINIONES

Twitter @DiarioConcepcion
contacto@diarioconcepcion.cl

de que esto se vaya recuperando”, cierra Stegmeir.

Embalses y ríos

Desde la Seremi de Agricultura del Biobío detallan la situación de los embalses para riego. Por ejemplo, la laguna Laja presenta un 25,2% de llenado respecto de su promedio histórico y 15,2% respecto de su capacidad. Asimismo, este embalse presenta un superávit del 30,9% en relación con el año anterior; pero un déficit del 74,8% en relación con el promedio histórico.

Por otro lado, los ríos de la región presentan -en promedio- un déficit de 30,3% para el período abril - marzo en relación al año anterior y un déficit de 30,3% en relación al promedio histórico.

47%

de ocupabilidad registró la zona del Lanalhue durante enero de este año.

DESTACA LA TEMPORADA ESTIVAL

Gobierno y turismo tras un año de Estado de Excepción en Provincia de Arauco: “se vio un repunte en la actividad”

Christopher Cortez Alarcón
contacto@diarioconcepcion.cl

Un repunte en la actividad turística en la Provincia de Arauco observa el Gobierno y actores del sector. Esto a un año del Estado de Excepción que rige para el cono sur de la Región, junto a la Provincia de Biobío.

Los balances muestran avance en la llegada de visitantes a la zona de Arauco en estos últimos 12 meses, sobre todo durante enero. Sin embargo, el gremio turístico remarca que todavía hay tarea pendiente para atraer más personas.

Javier Sepúlveda, seremi de Economía, Fomento y Turismo de la Región del Biobío, destaca que “los visitantes, en general, tienen la sensación de mayor seguridad al saber que existe estado de excepción”.

Temporada estival

Como ejemplo, el seremi menciona que en la Fiesta Alemana, realizada en Contulmo, los visitantes se sacaban fotografías con infantes de marina que recorrían los lugares donde se realizaba la actividad. “En tanto, los habitantes de la provincia en cierto modo han normalizado la presencia de este tipo de resguardo”, agrega.

“El sector turismo tuvo un breve repunte en 2023 (antes de los incendios forestales), y esto principalmente fue producto de la disminución de los hechos de violencia rural debido a la aplicación del estado de excepción en las zonas consideradas en conflicto dentro de la provincia de Arauco”, dice el seremi.

Pernoctaciones

Desde la Seremi de Economía señalan que, de acuerdo a datos entregados por la tasa de ocupabilidad correspondiente a la temporada estival 2023, la pernoctación presentó las siguientes cifras: Semana de vacaciones de enero 2023 (entre el lunes 16 y sábado 21), Lago Lanalhue tuvo un 47% de ocupabilidad, siendo el único destino que presentó un leve aumento en comparación a igual periodo del 2022, con un 11% de incremento. Asimismo,

Se cumplieron 12 meses desde que se estableció la medida en dos de las tres provincias del Biobío. El cono sur de la Región destaca por su actividad hotelera, la que se había visto estancada en el último tiempo debido a hechos de violencia.

FOTO: TURISMOYTENEDOR.COM



mo, la semana de vacaciones de febrero (entre el lunes 13 y sábado 1) el mismo paraje marcó un 21% de ocupación. Al igual que los otros destinos medidos, disminuyó la ocupabilidad en un 34,4%.

Sepúlveda añade que “de acuerdo a las entrevistas sostenidas con distintos actores del ecosistema turístico provincial, se puede decir que hasta enero, se vio un repunte de la actividad, sin embargo con el comienzo de febrero y los incendios forestales, bajó la llegada de visitantes en un 80%”.

Medición anual

El delegado presidencial de la Provincia de Arauco, Humberto Toro, destaca que los beneficios económicos no solo tienen que ver con el último verano, sino que en general durante toda la vigencia de la medida de seguridad.

“El año de estado de excepción permitió avanzar nuevamente en una de las líneas de desarrollo que estamos impulsando en la Provincia de Arauco, que es el turismo. La disminución de los hechos de violencia en la zona ayudó a que en el

verano todas las comunas del territorio realizaran actividades de recreación, situación que se ha mantenido a la fecha y que se comprueba con que este viernes se inicia la Fiesta del Changle en Cañete, donde se espera una importante cantidad de visitantes en la zona, lo que seguirá impulsando la actividad turística y el progreso en la provincia”, manifiesta.

El seremi Javier Sepúlveda infor-

Continúa en pág. 17

Viene de pág. 16

ma que “en cuanto a información obtenida a través del INE, hubo 65 mil 488 pernoctaciones que se registraron en establecimientos de alojamiento turístico de la Región del Biobío, aumentando 15,3% en doce meses, según la Encuesta Mensual de Alojamiento Turístico (Emat)”.

Reportes negativos

Sin embargo, no todos los antecedentes resultan positivos. De hecho, comerciantes de la zona poseen una experiencia diferente durante el año en que ha regido el estado de excepción en la macrozona sur.

Sepúlveda establece que, al realizar comparación con el 2022, los visitantes que estuvieron en las distintas comunas de la provincia, en su mayoría eran habitantes de la misma provincia y región, y contaban con menor poder adquisitivo, por lo que los campings fueron los que tuvieron mayor afluencia de turistas. En tanto, las cabañas de turismo de Contulmo y Cañete -que componen el destino Lanalhue- sufrieron una baja importante en la pernoctación. “Esta realidad se repite en las otras comunas de la provincia de Arauco y con cifras más desalentadoras”, subraya.

“Por otro lado, los servicios de restaurantes y similares también se vieron afectados. Sus ventas bajaron en un 50% en comparación al 2022, y esto se intensificó a partir de febrero de este año, llegando a un 80%, el motivo principal lo atribuyen al efecto causado por los incen-

Enero 2023

significó un alza en la actividad la que se vio interrumpida, semanas después, por los incendios forestales.

Estrategia

Desde el año pasado que una de las estrategias principales es apostar por el turismo interregional.

dios forestales, por encima de la violencia rural”, cierra.

Rubí, gerente administrativa de Cabañas Rukamallín, destino ubicado en la Ruta 160 Horcones de Arauco, cuenta que en su negocio se dedican al ecoturismo y no han visto mayores cambios. Pese a que “con el estado de excepción uno se siente protegido al saber que hay un poco más de seguridad y respeto en la zona”, “no nos ha ayudado ni perjudicado. Para mí ha sido exactamente lo mismo. Incluso pensaba que ya se había retirado”.

La empresaria suma que “lo que más nos ha afectado es la recesión económica. Cuando la gente quiere salir, sale igual, pero no tiene plata actualmente para salir de paseo. Mayo ha sido un mes muy malo, pero nos estamos preparando con reparaciones para la temporada alta que es diciembre, enero y febrero”.

Del mismo modo, la concesionaria de Hostería Arauco, Renata Giusti, cree que el estado de excepción no ha cumplido la misión de aumentar la sensación de seguridad en la zona. “El turismo ha estado súper escaso desde antes del verano. Creo que la



gente tiene miedo de venir”.

En su caso, menciona que “la venta en la parte turística ha bajado mucho más de un 50% desde antes del verano, sobre todo los fines de semana. El verano estuvo lento. Hay demasiada inseguridad”.

María Pilar Varela, presidenta de la Asociación Gremial de Turismo y Cultura de la Región del Biobío

(Protur), hace énfasis en la planificación realizada este verano para ver de regreso los niveles de turismo pre-pandemia en la Provincia de Arauco, apuntando al visitante intrarregional.

“Enero fue un buen mes, pero por supuesto que febrero no fue lo positivo que quisiéramos. Hemos estado acercándonos a los niveles pre-pandemia, pero dada la emergencia de los incendios forestales, hubo un retroceso. Eso impactó en distintos sectores de la Región”, puntualiza.

Cifras de violencia

Según informa la Delegación Presidencial Provincial de Arauco, los hechos delictivos en la zona denunciados durante el primer trimestre del año disminuyeron un 44% en comparación al mismo período del año pasado, ubicándose, además, como el nivel más bajo desde 2018.

Por otro lado, cifras entregadas por Fiscalía agregan que entre enero y marzo de 2023 en la Provincia de Arauco se registraron 20 denuncias por violencia rural, 16 menos que en 2022 y 26 menos que el promedio que hubo en la zona -período enero a marzo- entre 2019 y el año pasado.

En esa misma línea, el Ministerio

Público complementa que en el mismo período de estudio los hechos que se registraron con más frecuencia están relacionados a daños simples, robo en lugar habitado y usurpación no violenta. En tanto que años anteriores, los delitos estaban asociados principalmente con incendios sólo con daños o sin peligro de propagación o atentado explosivo o incendiario.

Rodrigo Díaz, gobernador regional del Biobío, se ha referido al respecto comentando que “uno ve desorden en esta materia. Se ponen personas a disposición de tribunales y el Ministerio Público no pide las medidas de prisión preventiva”.

“Necesitamos que todas las entidades de Estado estén trabajando para satisfacer una necesidad urgente de las personas que vivimos en la Región del Biobío y en la de La Araucanía, y que es tener seguridad”, ha manifestado Díaz sobre el año de Estado de Excepción.

“Tenemos un balance muy positivo en la Región del Biobío. Han descendido absolutamente todos los crímenes asociados a la zona” ha dicho también la delegada presidencial, Daniela Dresdner.

OPINIONES

Twitter @DiarioConce
contacto@diarioconcepcion.cl



Economía & Negocios



Tasa de desocupación de la Región del Biobío fue 7,6% en trimestre febrero-abril

En 7,6% se situó la tasa de desocupación de la Región del Biobío en el trimestre móvil febrero-abril de 2023, cifra que aumentó 0,1 puntos porcentuales en doce meses, explicado por la mayor alza de la fuerza de trabajo (2,7%), en comparación a la presentada por las personas ocupadas (2,6%), de acuerdo a lo informado por el Instituto Nacional de Estadísticas (INE).

Las personas desocupadas au-

mentaron 4,8% en la comparación interanual, lo que significó 2.597 personas más en esta condición.

Las personas ocupadas presentaron un crecimiento interanual de 2,6%, equivalente a 17.072 personas más, influenciado por los hombres (3,2%) y las mujeres (1,6%).

Los sectores que más incidieron en el ascenso de las personas ocupadas fueron minería (147,6%) y otras actividades de servicios (33,6%). Por

su parte, asalariados informales (35,6%) y trabajadores por cuenta propia (4,3%) fueron las categorías que más influyeron en el aumento de las personas ocupadas.

La tasa de ocupación informal se situó en 27,8%, registrando un incremento de 3,7 puntos porcentuales en doce meses. Las personas ocupadas informales mostraron un alza interanual de 18,2%, equivalente a 29.331 personas más.

Diario Concepción
contacto@diarioconcepcion.cl

Un total de 444 iniciativas de inversión está analizando el Ministerio de Desarrollo Social en la Región del Biobío. De ellas, 236 ya cuentan con Resolución Satisfactoria, lo que permitirá disponer de los recursos para desarrollar estos proyectos.

Este es uno de los antecedentes aportados durante la constitución de la "Mesa Técnica de Seguimiento de Inversiones", que se reunirá mensualmente para analizar las inversiones que se están ejecutando y resolver los problemas que se vayan presentando.

La delegada presidencial de la Región del Biobío, Daniela Dresdner, destacó que se sistematicen las inversiones, para avanzar con los ejes estratégicos.

"Con este Comité realizaremos un seguimiento detallado de los diferentes proyectos, porque no podemos permitir que dificultades entrapen iniciativas que deben permitirnos motivar la inversión pública y la reactivación económica. Por eso nos reuniremos mensualmente para generar el máximo avance posible de ejecución del presupuesto, con obras tan importantes como el Plan Más Movilidad, con la infraestructura vial que requiere nuestra región", destacó la delegada, quien presidirá la instancia.

El seremi de Desarrollo Social, Hedson Díaz, será el secretario ejecutivo de esta Comité, que se reunirá una vez al mes para ver el avance de las iniciativas. "Esta mesa nos va a permitir poner el foco en las brechas que hoy existen para lograr una mejor inversión en el territorio, también con una mirada de las comunidades, no solo la de los principales centros urbanos, sino que también de las comunas más pequeñas", argumentó el encargado regional de la cartera de Desarrollo Social.

Una de las carteras con mayor presupuesto y un rol clave en la inversión es el Ministerio de Obras



PARA UNA RÁPIDA EJECUCIÓN

444 iniciativas de inversión están en revisión en el Biobío

Destrabar y fomentar la rápida ejecución de importantes proyectos es el objetivo de la "Mesa Técnica de Seguimiento de Inversiones" que constituyó la Delegación Presidencial.

Públicas. El seremi, Hugo Cautivo, destacó la importancia de esta mesa técnica.

"Para el Gobierno es claro el objetivo de la reactivación económica y la generación de empleo. Por eso es relevante lo que hará el Ministerio de Obras Públicas. Tenemos proyectado un apalancamiento de recursos estimado de US\$3 mil millones, lo que además se empalma con el Plan Más Movilidad, que ha pasado a ser uno de los sellos de este gobierno en la región, en que distintos servicios estamos trabajando para apurar las inversiones, especialmente para generar un impacto en materia de reactivación económica", destacó Cautivo.

OPINIONES

Twitter @DiarioConce
contacto@diarioconcepcion.cl

Cultura & Espectáculos

Las votaciones a los Premios Pulsar, categoría Artista del Público, cierran este sábado 3 de junio.

Las entradas para La Chinganera en el Teatro Biobío el próximo 1 de julio están disponibles vía Ticketplus.cl.

Daniela González, conocida como Dulce y Agraz, tiene nominaciones en Mejor Cantautor o Cantautora, y Artista del Público.

Mauricio Maldonado Quilodrán
mauricio.maldonad@diarioconcepcion.cl

CEREMONIA SERÁ ESTE DOMINGO 4 DE JUNIO

Folclorista y payadora penquista tiene doble nominación a los Premios Pulsar

Intensos, ajetreados y emocionantes días ha vivido últimamente Fabiola González, más conocida como La Chinganera. La Folclorista y payadora penquista viene llegando de una extensa gira donde recorrió diversos países europeos, además de estar nominada en dos categorías de los Premios Pulsar 2023, puntualmente en Mejor Artista de Música de Raíz -por su álbum "Hija Natural"- y Artista del Público.

"Estaba en plena gira cuando me enteré de la doble nominación a los Pulsar, algo totalmente sorprendente. Lo interesante es que todos los seleccionados en las respectivas categorías, estamos nominados en Artista del Público, el cual es elegido por votación popular. Obviamente, es un premio que gana, creo, un artista que tiene un alcance mayor como la música pop o tropical, bandas que atraen a más público y con varios años de trayectoria", señaló la también investigadora de cultura tradicional.

Añadiendo que "he realizado una mini campaña al respecto, ya que es un premio que me interesa mucho, ya que nunca una mujer folclorista se lo ha ganado, un gremio tan pequeño y artesanal que siempre estamos al final en los rankings. Sería genial que mi ciudad, Concepción, me apoye y voten por mí en la página de los Premios Pulsar, ahí en la categoría Artista del Público sale la manera cómo votar".

Así esta categoría en puntual

Fabiola González, más conocida como La Chinganera, está dentro de las seleccionadas de la categoría Mejor Artista de Música de Raíz y Artista del Público. En julio, la también compositora volverá al Teatro Biobío para celebrar 15 años

cierra sus votaciones este sábado 3 de junio, y se puede votar a través del siguiente enlace <https://vota.premiospulsar.cl/versiones/artista-del-publico-2023>.

"Es emocionante poder haber obtenido esta doble nominación y en dos categorías destacadas. Una por mi disco y otra por decisión del público, así que a esperar hasta el domingo por el veredicto de la gente", dijo González.

En cuanto a la gira que concluyó hace poco, la folclorista dijo que "tuvo una duración de un mes,

LA PAYADORA viene llegando de una gira de un mes por diferentes países de Europa, donde aparte de tocar hizo varias masterclass.

tiempo en que estuve en Islas Canarias -en Gran Canaria y Tenerife-, después fui a Gran Bretaña, Inglaterra; luego estuve en Barcelona, España; y luego en París, Francia. Todo partió en Canarias, adonde fui invitada al Encuentro de Decimistas Improvisadores representando a Chile y luego le di curso a la gira. Fuera de tocar, realicé diversas masterclass y talleres en todos los lugares por donde pasé, ya sea de décimas, escritura de la cueca y cultura tradicional escrita. Fue un viaje bastante provechoso", destacó.

Señalar que el próximo 1 de julio, La Chinganera se presentará en la sala principal del Teatro Biobío con un concierto en celebración de sus 15 años de trayectoria. Un recital cuyo repertorio "será un viaje por mi trayectoria, desde mis inicios hasta lo último que he realizado. Igual invitaré al escenario a otros artistas que me ayudarán en la interpretación de algunos temas, será algo especial", concluyó.



FOTO: CRISTOPAL POHLHAMMER

OPINIONES

Twitter @DiarioConce
contacto@diarioconcepcion.cl

Ensamble de Guitarras UBB realizará concierto en el Centro Español

Hoy a las 19.00 horas, en el Centro Español de Concepción, el Ensamble de Guitarras del Conservatorio Laurencia Contreras (CLC) de la UBB desplegará la especial presentación "Un recorrido por la cantata", con entrada liberada.

Un concierto que tendrá como base dos grandes piezas, en que las cuerdas y las voces serán las protagonistas. En detalle, el repertorio incluirá un extracto de la cantata barroca "Che si può fare", de Barbara Strozzi, con la participación de la soprano Salem Quiroz y Alex Panes en tiorba.

También se interpretará la cantata para ensamble de guitarras, chelista, voz blanca y soprano "Ánimas del Baker", de René Silva; y una selección del

"Canto para una semilla", de Luis Advis; pieza a cargo de Claudia Sepúlveda, Nicolás Vásquez, Tomás Varas, Alex Panes, Ensamble de Guitarras CLC y

Salem Quiroz en los relatos.

El Ensamble de Guitarras CLC es uno de los conjuntos de gran actividad dentro del conservatorio UBB, abor-

dando habitualmente repertorios de diversa índole, en conciertos abiertos y gratuitos para toda la comunidad.

Ejemplo de ello es lo que se podrá vi-

FOTO: FERNANDA JORGE

LAS GUITARRAS serán parte integral de este especial concierto con extractos de populares cantatas. Invitación con entrada liberada.



Invitación para toda la comunidad

Esta es una invitación a disfrutar en familia, con un repertorio de calidad en el Centro Español penquista.

vir hoy en Barros Arana 675, donde el público se podrá interiorizar en este repertorio popular, el cual también podría ser llevado e interpretado en otros puntos de la Región. Esta agrupación de guitarras irá informando a través de las redes sociales -del conservatorio UBB- de sus próximas presentaciones.

Deportes



Deportes Concepción premiará a sus hinchas fieles

Los 100 hinchas que viajaron el sábado a Rengo y vieron la caída 5-0 de los lilas, podrán ver gratis el partido de Deportes Concepción ante Melipilla de este domingo. La medida fue anunciada por el club ayer

mediante sus redes sociales, significando un valioso gesto tomando en cuenta la horrible campaña del "León". El compromiso se jugará a las 15:30 horas en el Ester Roa Rebolledo.

Carlos Campos A.
carlos.campos@diarioconcepcion.cl

Las entradas ya están a la venta para una visita que se esperó por muchísimos años. Ya no está en su mejor momento ni cerca del peak de rendimiento que tuvo hace casi una década, pero la "Roja" adulta pisará Concepción después de 13 años, jugando por primera vez en el remodelado Ester Roa.

El rival será Cuba, selección que no despierta mayor interés y que, de hecho, desmotiva a gran parte de los hinchas. ¿Qué presenta el cuadro centroamericano de cara al duelo del próximo domingo 11 de junio? Ubicada 165 en el ranking Fifa, los caribeños han participado una vez en un Mundial (1938), llegando a los cuartos de final. Su mejor posición histórica ha sido ubicarse 46°. Sólo para establecer un parámetro, en el complejo momento actual, aún así Chile se ubica 31°, siendo el puesto 84° su peor ranking.

Figuras

Cuba llegará a Concepción para jugar el primero de dos amistosos, ya que posteriormente se medirá ante el Uruguay de Bielsa. Como principales talentos de la selección de Concacaf, asoman el extremo por izquierda, Luis Paradela, quien con 26 años destaca en Saprissa de Costa Rica, donde se consagró como campeón el reciente fin de semana. En aquel equipo, el más grande de ese país, marcó 10 goles en 39 presencias en el torneo. Con la camiseta de Cuba suma un total de 27 partidos jugados, 25 de ellos como titular, marcando 8 goles. En ese último ítem, sus víctimas han sido Haití, Granada, Islas Vírgenes Británicas, Antigua y Barbuda, Islas Turcas y Caicos (3) y Barbados.

Otro jugador destacado en Cuba es Willian Pozo. El delantero de 25 años milita en el fútbol de Europa, específicamente en el FC Kolkan de Finlandia. Anteriormente, jugó dos temporadas en el Notodden y las mismas en el Strømmen, ambos de Noruega. Con su selección, suma 13 partidos en los cuales registra 3 conquistas, marcadas a Nicaragua, República Dominicana y Barbados.

A los anteriores, se suma Carlos Vásquez, quien más conocido como Cavafe, es un defensa central de 24 años que juega en el Dornbirn de Austria. En su carrera, tiene pasos por el Tudelano, Bergantiños, San Fernando de Henares y Alcorcón, todos del fútbol español. Vistiendo la camiseta de su selección, suma 14 presencias, en las cuales sin ser un



FOTO: ARCHIVO / ANFP

LA SELECCIÓN VUELVE A COLLAO

Los pergaminos de Cuba: el rival de la "Roja" en Concepción

Números y figuras del cuadro centroamericano que enfrentará a Chile el próximo domingo 11 de junio.

jugador ofensivo, marcó 2 tantos (República Dominicana y las Islas Vírgenes Británicas).

Karel Espino es otro que asoma como un pilar del cuadro cubano. Su club es el Comunicaciones FC de Guatemala, donde es compañero del chileno Matías Fracchia. Tiene 21 años, aunque experiencia en la selección desde 2018, jugando un total de 29 encuentros en los cuales como volante anotó 1 gol a Belice.

Finalmente, el mediocampista de 22 años, Yunior Pérez, pone fin a la lista de destacados de Cuba. Con 13 presencias con su selección en las cuales no marcó, milita en Santa Lucía de Guatemala, club en el cual sumó 39 encuentros en la última campaña.

¿Y Chile?

El fin de semana se publicaría la nómina de la selección dirigida por Berizzo, en un listado donde figuras como Vidal, Sánchez, Bravo, entre otros, debiesen estar presentes, pese a la intención de sus clubes porque tengan descanso tras la temporada.

Para el DT de la "Roja" es de vital importancia ganar los tres duelos que jugará ante Cuba, República Dominicana y Bolivia, ya que sus resultados al mando de la selección no han sido positivos y queda poco tiempo de cara a la eliminatoria.



FOTO: ASOCIACIÓN DE FÚTBOL DE CUBA

OPINIONES

Twitter @DiarioConce
contacto@diarioconcepcion.cl

Deportes

CAMPEONATO MUNDIAL DE LONGCASTING

Dejando huella en el mundo: Penquista sobresale en Túnez

Andrés Daza, único representante chileno en el certamen, se ubicó entre los 14 mejores del evento, rompiendo dos récords nacionales en las categorías de 150 gramos y 100 gramos.

Samuel Esparza Muñoz
samuel.esparza@diarioconcepcion.cl

En una competencia sumamente exigente y reñida, el penquista Andrés Daza se consolidó como uno de los mejores exponentes en la Copa Mundial de Longcasting, que se desarrolló recientemente en Hammamet, Túnez.

El lanzador, único representante chileno en la competición, dejó en alto el nombre del país al ubicarse en la decimocuarta posición en la categoría de 125 gramos y en el puesto 17 de la tabla general.

En la ocasión, el talentoso deportista además rompió dos récords nacionales, el primero en la categoría de 150 gramos, donde superó su propia marca anterior y, el segundo, en la serie de 100 gramos, con una impresionante distancia de 238.41 metros, según confirmó la Federación Chilena de Pesca y Lanzamiento (Fechpyl).

“En algunos lanzamientos quedamos a menos de 12 metros de los tiradores de punta. Entre los 240 y 250 metros se encontraba la mayor masa crítica de lanzadores, y por una diferencia de menos de 2 centímetros dejé escapar posiciones que me hubieran permitido estar más arriba en la tabla”, manifestó el deportista tras la competencia.

Vuelve a pistas extranjeras

Sobre su rendimiento, Andrés Daza añadió que, “mi objetivo principal era superar mis marcas del año pasado, y logré subir más de 14 puestos, lo que me deja muy contento. Ahora debo mejorar mi golpe, mi péndulo y buscar la armonía del tiro. Estoy muy feliz con mis resultados y ahora, al regresar a Chile, entrenaré al máximo para prepararme para el Mundial de Italia 2024”.

Tras su retorno al país, el exponente local tendrá poco tiempo para el descanso, pues lo espera una nutrida agenda, que comprende nuevos escenarios internacionales. Es así como la próxima semana disputará la segunda fecha del Campeonato Nacional de



ANDRÉS DAZA FUE el único representante chileno en el certamen mundial que se llevó a cabo en Turquía. Este año apunta lejos.

Con la vista en la gran cita 2024

Para Andrés la campaña de esta temporada, apunta a sumar puntos de cara al Mundial 2024.

Longcasting y Lanzamiento Limitado. Además, tiene programada su participación en el Campeonato Argentino y está considerando la posibilidad de asistir a un evento en Italia en septiembre, al cual fue invitado.

“Este año tengo programado participar en al menos dos eventos internacionales, y Argentina es uno de ellos. Allí se encuentran los actuales campeones del mundo y es imprescindible para mis pretensiones deportivas poder medirme con ellos. Es la única manera de saber realmente a qué nivel estoy y qué debo mejorar para subir mis metros”, sentenció Daza.

OPINIONES

Twitter @DiarioConce
contacto@diarioconcepcion.cl

FOTO: ARCHIVO / DIARIO CONCEPCIÓN



90 ajedrecistas llegaron al torneo Diente de Leche

Con una alta asistencia nuevamente se disputó la segunda fecha del campeonato de ajedrez Diente de Leche, competencia que tuvo su estreno en las dependencias de la Universidad Andrés Bello, sede Talcahuano.

Un total de 90 deportistas, pertenecientes a cuatro regiones y en representación de una veintena de establecimientos educacionales de la intercomuna, se dieron cita en la continuación del circuito más importante del ajedrez escolar nacional, protagonizando un evento de alto nivel competitivo en el que, una vez más, las diferencias entre partida y partida pasaron apenas por detalles.

Puntos para la gran final

Los campeones de la fecha, que sumaron puntos pensando en la gran final del año, fueron Alan Fuentes (La Providencia) y Leonor Ojeda (IHC), en la serie Sub 8. En Sub 10, en tanto, ganadores fueron Gabriel Napadenky (Club Alemán) y Javiera Uribe (Angol), mientras que en Sub 12, se colgaron la medalla de campeones Agustín Sáez (Santa Luisa) y Florencia Fica (S. Futuro).

Asimismo, la categoría Sub 14 fue ganada por Daniel Allende (C.A.J. Penco) y Mila Sáez (Inmaculada Concepción), en tanto que en la Sub 16 vencieron Jorge Bra-

Agendada la nueva fecha

La tercera fecha del circuito Diente de Leche está programada para el sábado 17 de junio.

vo (Sagrados Corazones) y Antonia Arjona (Inmaculada Concepción). Finalmente, en la serie Sub 18, se impuso Cristóbal Retamal (Sagrados Corazones).

“Fue una fecha extraordinaria, en una excelente plaza y cómodo lugar, donde se pudieron corregir distintos puntos de la primera jornada. El resultado fue un hermoso evento, donde los niños y apoderados se fueron felices”, comentó Daniel González, uno de los gestores de la instancia.

Por su parte, el presidente del Club de Ajedrez Conce, Patricio Muñoz, manifestó que, “el torneo fue un éxito desde todo punto de vista, con una gran participación pese a que en la zona habían grandes eventos. Se entregaron 40 medallas, el lugar estuvo espectacular con una acogida de la Unab que fue fantástica, y nos motiva a seguir haciendo campeonatos en el lugar. Y como siempre, el agradecimiento eterno para Bilz y Pap, nuestro fiel auspiciador”.

Deportes

FOTO: ARCHIVO / RAPHAEL SIERRA P.



Paulo Inostroza
paulo.inostroza@diarioconcepcion.cl

MEDIDA CAUTELAR DEJA A LOTA EN TERCERA B

El extraño retorno minero: dos tablas y esperando la A

A estas alturas, la gente ya perdía la esperanza, pero el fin de semana recibieron la noticia de golpe: Lota Schwager participará en Tercera B, pero de manera provisoria, en calidad de "invitado". Eso significa que se acepta la medida cautelar en tribunales y la "Lamparita" jugará mientras sigue esperando un posible fallo que, a mediados de campeonato, los suba a Tercera A. Una situación inédita, que deja varias dudas.

Por eso el presidente del club, Jairo Castro, quiso esclarecerlas y partió expresando que "estamos conformes porque lo primero que buscábamos era que se respete nuestra participación. Si pensamos que esto pudo resolverse mucho antes si se hubiesen dado las instancias para conversar que tantas veces solicitamos. Tal vez bastaba una mediación. Pudo definirse en febrero".

Sobre la inscripción de jugadores, apuntó que "Tercera División aún no se contacta con nosotros porque recién el lunes fueron notificados. Depende de ellos hasta cuándo podemos inscribir jugadores y una propuesta de inicio de torneo, porque hay que reprogramarnos varias fechas. Ya vamos en la nueve y debemos ponernos al día".

Pero para eso, tienen un grupo

¿Cuáles son sus plazos para inscribir jugadores? ¿Cuándo es el debut? ¿Cómo cambiarán el plantel si suben de división en medio del torneo? Su presidente Jairo Castro aclara las dudas.

que lleva bastante tiempo a las órdenes del técnico Renato Ramos. "Nunca paramos de entrenar, desde enero, porque siempre sentimos que no había argumentos para no participar. Tenemos cerca de 28 jugadores, porque en el camino se han ido 4, y hemos jugado partidos amistosos importantes. Se armó un plantel bien competitivo, ya que hemos visto el Grupo Sur de Tercera B y es de muy buen nivel. Es una serie muy competitiva".

Pero están a la espera de un fallo definitivo. ¿Y qué pasa si a mediados de año les dicen que deben jugar en la A? Una serie mucho más dura. Castro advirtió que "seguiremos con

este mismo plantel, que se armó pensando en ambas series, en las dos posibilidades. Ahora, si quedamos en la A, evaluaremos la opción de reforzarnos con un par de nombres, pero tampoco es fácil conseguirlos a estas alturas".

Y una de las novedades importantes será la convivencia de dos tablas de posiciones paralelas. El timonel minero explicó que "habrá una tabla con los resultados que se den contra Lota y una sin nosotros, como corre hasta ahora. Es mejor establecerlo desde antes, por si nos va bien en lo judicial. Ahora, también es una presión para que se resuelva pronto, que es lo que más

queremos. Debe ser, porque hay clubes que pueden estar jugando un ascenso y dependen justo del resultado con nosotros. Por transparencia, debería resolverse antes".

OPINIONES

Twitter @DiarioConcepcion.cl
contacto@diarioconcepcion.cl

CLASIFICADOS

JUDICIALES Y LEGALES

Colegio Alemán de Concepción: Cítase a Asamblea General Ordinaria de Socios de la Corporación para hoy miércoles 31 de mayo de 2023 a las 19:00 hrs. en primera citación, en el auditorio del colegio, ubicado en Camino El Venado 1075, San Pedro de la Paz. Puntos de la Tabla: 1. Bienvenida; 2. Aprobación de las actas de asambleas anteriores; 3. Informe del presidente; 4. Informe del director; 5. Informe de la tesorera; 6. Elección parcial del Directorio; 7. Varios

Colegio Alemán de Concepción: Cítase a Asamblea General Ordinaria de Socios de la Corporación para hoy miércoles 31 de mayo de 2023 a las 19:30 hrs. en segunda citación, en el auditorio del colegio, ubicado en Camino El Venado 1075, San Pedro de la Paz. Puntos de la Tabla: 1. Bienvenida; 2. Aprobación de las actas de asambleas anteriores; 3. Informe del presidente; 4. Informe del director; 5. Informe de la tesorera; 6. Elección parcial del Directorio; 7. Varios

Entretención & Servicios

Santoral: Visitación de la Virgen

EL TIEMPO

HOY **10/14**

JUEVES 9/13 VIERNES 10/14 SÁBADO 10/14

LOS ÁNGELES 9/15 RANCAGUA 6/18 TALCA 6/17

SANTIAGO 7/19 CHILLÁN 8/16

ANGOL 6/16 TEMUCO 7/15 P. MONTT 7/13

RADIACIÓN UV

RIESGO	TIME*	ÍNDICE
EXTREMO	10	11 o más
MUY ALTO	25	8 A 10
ALTO	30	6 A 7
MODERADO	45	3 A 5
BAJO	60 o más	0 A 2

*Tiempo Máximo recomendado de exposición (minutos).

PUZZLE



	ILUSTRES		ELFOS		RIMERO	CRIBAR	
			AMORIO		DE LAS HERMANAS	TESLA	
	EFIGIE					REGALE	
	ALENTARALE					INVERT.	
						AZAR	
	PUNTAJE AJEDREZ			GANSOS			
ASISTENTE	HIJASTRO	CIUDAD		EXTRAÑA			
	JUECES REALES	SERBIA		SOMBRILLA			
		IDENTICO					
			TRANCO			50	
			CABO			RIO	
			S/VOC.			EUROPEO	
PRODUCE			ARDOR				
			CETACEOS				
VOLADA		ENCIMA				IGUAL	
		ANCLA				OXIGENO	
GASEOSA			TRAS CU		RIMO		
			ACUDIR		APARECE		
MORDACES							
SELENIO		GRANDE					
		GRUESO					
POLICIA NAZI		VOCAL		NOTA G			
		ORDEN DE TRABAJO		ARGON			
NOTA LA SAJON		REZA		DATIVO			
		VOCAL		YODO			

TELÉFONOS

Ambulancias:	131
Bomberos:	132
Carabineros:	133
Investigaciones:	134
Fono Drogas:	135
Inf. Carabineros:	139
Fono Familia:	149
Inf. Toxicológica:	2- 635 3800
V. Intrafamiliar:	800 220040
Delitos Sexuales:	565 74 25
Defensa Civil:	697 16 70
Fono VTR:	600 800 9000
Fono Essbío:	600 33 11000
Fono CGE:	800 800 767

FARMACIAS DE TURNO

CONCEPCIÓN Socosep Ahumada • San Martín 1386-1392 locales 3 y 4 • Av. Juan Bosco 501 (Atención durante las 24 horas)
SAN PEDRO Ahumada • Michimalonco 1120 (Atención durante las 24 horas)
CHIGUAYANTE Redfarma • Manuel Rodríguez 1500
TALCAHUANO Cruz Verde • Av. Colón 396

SUDOKUS

FÁCIL

				4	6		8
7	4			2	8		1
2	8	1	5	3			
	5	7	8	6		1	2
1	6	4	3	7			8
	2	8		4	5		
4				5		8	9
6	1		4	8		2	5
8		5		9		4	

MEDIO

		3					
		5	6	1		2	
1		2				5	8
3				9	2	8	
7						1	9
5	9			8			7
2		9	5			7	1
		4			8		9
8		7					

EXPERTO

5							6
			3		4	8	9
							3
		8					
		7	1		5		3
		3		2		1	4
7				1			
	9		7			5	
			2		3		