

## Más de 1.500 personas viven en situación de calle en la Región

Hogar de Cristo abrió una nueva hospedería que amplía oferta de dispositivos para aquellas personas sin hogar y que en invierno requieren de un lugar para refugiarse del frío.

CIUDAD PÁG. 6



## Biobío: dos de cada tres hogares compran leña para calefacción

Esto equivale a más de dos millones de metros cúbicos al año. Autoridades mantienen el llamado a preferir locales certificados para la compra del biocombustible.

ECONOMÍA&NEGOCIOS PÁGS. 14-15

# Diario Concepción 15 años

Miércoles 24 de mayo de 2023, Región del Biobío, N°5454, año XVI

**AUTORIDAD REGIONAL REALIZÓ CUENTA PÚBLICA EN PRIMER AÑO DE GOBIERNO EN EL BIOBÍO Y DETALLÓ LAS PROYECCIONES**

## Vialidad y seguridad serán ejes en el trabajo de la Delegada Presidencial

Daniela Dresdner también enfatizó en profundizar derechos sociales.

Con la presencia completa del equipo de Gobierno en la Región del Biobío, rostros políticos locales, alcaldes, representantes de universidades de la zona y de la ministra de Agricultura (s), Ignacia Fernández, se llevó a cabo la Cuenta Pública 2023 de la Delegación Presidencial Región del Biobío (DPR), en la Casa del Arte de la UdeC. Instancia en cual se presentó un balance respecto del trabajo realizado durante el año pasado y proyecciones del próximo.

POLÍTICA PÁG. 4



UdeC recibe certificado de marca tridimensional por el Campanil

CIUDAD PÁG. 12



**BB.NN. invierte \$20 millones para rescatar edificio de Paños Biobío**

Objetivo es dar uso a espacios fiscales, apuntando a lo comunitario, cultural y a los emprendimientos.

CIUDAD PÁG. 10



## #FUE TENDENCIA

La Dra. en Lingüística, Elisa Loncon, acusó ser víctima de una serie de ataques y denostaciones debido a una disputa entre una institución académica de Santiago y el Consejo para la Transparencia (CPLT), el que exige que se le entregue información de los títulos de la docente. Ante este conflicto, un grupo de más de 1.200 académicos de diversas universidades nacionales e internacionales firmaron una carta en la que respaldan a la ex convencional constituyente. El hecho generó reacciones divididas en redes sociales.

**Yasna Lewin Ruiz**  
@yasnalewin

*"No es solo la odiosidad y discriminación que sufre Elisa Loncon, sino también la falta de respeto por la actividad académica, el desprecio por la ciencia y la ignorancia sobre los procesos de desarrollo del conocimiento. Los mismos sectores antivacuna, tierraflanistas, etc".*

**Asociación Red de Investigadoras**  
@RedInvestChile

*"La Dra. @Elisaloncon recibe apoyo de 1261 académica/os porque #TodasSomosLoncon".*

**Alberto Plaza**  
@albertoplaza

*"Todo el tema de los supuestos ataques a Elisa Loncon porque es mujer, porque es mapuche, porque esto y por lo otro, se resuelve de una manera muy sencilla: que muestre su título. Listo".*

**Marta Lagos**  
@mmlagoscc

*"Toda la discusión sobre @ElisaLoncon muestra un atraso brutal de parte de un público desconfiado al infinito".*

**Mónica Vargas Aguirre**  
@mavargasa

*"Apoyando a la Dra. @ElisaLoncon La persecución de la académica e investigadora @usach nos lleva a decir #TodasSomosLoncon dado que es cuestionada por ser mujer, mapuche y de estrato socioeconómico bajo. El sábado es una excusa. @RedInvestChile".*

## ENFOQUE

## Basura Cero para la Región del Biobío

**ANA ARANEDA GÓMEZ**  
Consejera Regional del Biobío



Basura Cero, nombre de la gira que me permitió ir al País Vasco recientemente, mandatada por el consejo Regional del Biobío, para conocer los sistemas de gestión de residuos domiciliarios de este país, que tiene resuelto el problema de la basura y actualmente es un gran negocio sostenible.

Un enfoque holístico e integral, es lo que se necesita la Región, que promueva la reducción, reutilización, reciclaje y valorización. Para ello, debe contar con una recolección selectiva

en los hogares a través de diferentes contenedores y/o bolsas para separar los residuos, sean orgánicos, plásticos, papel y cartón, vidrio entre otros. Al mismo tiempo, la disposición de puntos de recogida selectivos, es decir, las ciudades tengan la habilitación e instalación de contenedores en distintas zonas, para que las personas puedan llevar sus residuos separados y contar con un contenedor específico, para el caso de la ciudad de Bilbao, encontrábamos 5 contenedores distintos, cada dos cuadras.

Por estos días se ha generado un intenso debate respecto de la capacidad de los recintos penitenciarios. Algunas propuestas apuntan a nuevas cárceles que permitan descomprimir el hacinamiento y respondan al mayor flujo, incidido fuertemente por la población imputada con medidas cautelares. Dichas medidas son soluciones transitorias que si no incorporan la prevención social y la reinserción efectiva serán absolutamente insuficientes en muy corto plazo.

Sin perjuicio del inmenso trabajo de organizaciones religiosas y sociales tanto al interior de las cárceles como en el post penitenciario, su alcance es limitado, insuficiente y muchas veces no sostenible, con equipos que dependen de una subvención o una licitación que impide acumular capacidades y experiencia de los equipos en un sistema altamente complejo. Con todo, los niveles de reincidencia delictiva alcanzan sobre un 50% antes de los 2 años y, entendiendo que el proceso de reinserción tiene avances y retrocesos en la vida de una persona, se hace fundamental fortalecer la política pública en la

prevención de factores de riesgo que emergen en el medio libre, una vez cumplida una condena.

Hace algunos años, el estudio de exclusión de Fundación San Carlos de Maipo y Paz Ciudadana ya daba cuenta del agravamiento de los niveles de exclusión y la baja efectividad y cobertura de los programas. Los factores de riesgo, como la baja escolaridad, el consumo problemático, son gravitantes en el desarrollo de trayectorias delictivas, las que evidentemente terminan en situaciones complejas que llevan a la cárcel.

Hoy las organizaciones criminales sustentan su control territorial en el involucramiento delictivo de niños y jóvenes, hacer frente a ello requiere de familias y comunidades que cuenten con herramientas para generar espacios protectores efectivos. La evidencia es contundente, 7 de cada 10 jóvenes que delinquen dejan de hacerlo en la medida que vuelven a un hogar prosocial o retornan al colegio o tienen un desenlace laboral formal. Y el resto, requiere de un mayor apoyo en materia de Salud Mental que hoy día no está disponible.

Todos los residuos clasificados llegan a estaciones de transferencias específicas, cada estación de transferencia es un modelo de negocios que promoviendo la economía circular, estas empresas usan distintas tecnologías para valorizar los residuos e ingresar al mercado nuevamente. Todo lo que no se puede reciclar o valorizar, se lleva a plantas integrales de tratamientos para su valorización energética, en este caso, la incineración, que aprovecha el calor producido para la generación de energía eléctrica o térmica, como también plantas de compostaje, para la producción de abonos y generación de biogás.

Estos modelos e instalaciones de plantas de tratamientos están instalados en toda Europa, insertas en los corazones de las ciudades turísticas, cuyos funcionamientos cumplen por debajo de las normativas ambientales, que por cierto, en Europa son muy estrictas.

Para que la Región logre estos modelos, necesitamos 3 grandes actuaciones, primero una política regional de gestión de residuos, la cual permitirá tener una hoja de ruta y

elaboración de planes y programas para las comunas y/o provincias.

Segundo, necesitamos un trabajo mancomunado público-privado. Las empresas son fundamentales para la implementación de economías locales, en primer lugar, instalación de estaciones de transferencia, que actualmente son nulas en la Región y segundo, concesiones de empresas especialistas para el diseño de plantas de valorización energética.

Y tercer acto, y aquí, todos estamos invitados, es la separación de origen que ocurre en nuestros hogares, hacernos conscientes y responsables en destinar tiempo para separar, preparar los residuos y luego disponer en los contenedores que la ciudad habilita.

Basura Cero, se llamó esta gira tecnológica guiada por el Centro de Investigación de polímeros avanzados de la Región del Biobío y a basura cero es lo que debemos alcanzar urgentemente.

Como Región, nos encontramos en el momento de inflexión para que la basura sea un negocio sostenible y liderar la valorización.

## Colapso Carcelario: Cuándo llegamos tarde



**MARCELO SÁNCHEZ**  
Fundación San Carlos de Maipo

En consecuencia, el acento no debe estar sólo en mejorar la infraestructura carcelaria o ampliar el número de recintos, sino que sobre todo debe invertirse con decisión en prevención social para interrumpir las trayectorias delictivas de manera temprana, con una oferta sólida basada en la evidencia que logre evitarla o apoyar el desistimiento cuando han comenzado. Necesitamos fortalecer la capacidad de retención y reingreso de los centros educacionales, generar oportunidades y fundamentalmente, con-

tar con oferta programática que permita robustecer las habilidades parentales que redundan en un modelo familiar pro social, el que debe trabajarse desde la primera infancia.

El Estado debe apoyar decididamente la prevención temprana, perfeccionar la justicia juvenil con tribunales especializados de ejecución de penas y entregar oferta programática a los inimputables menores de 14 años para ir cerrando el flujo en su origen. Tenemos que hacerlo. Dejemos de llegar tarde.

Las palabras vuelan, lo escrito permanece

**EDITORIAL**

**E**l Estado de Excepción cumplió un año en las provincias de Arauco y Biobío, en el caso local, además de la totalidad de la Región de La Araucanía.

Implementación del despliegue de la Armada y el Ejército para apoyar funciones policiales que no estuvo al margen de polémicas, al igual que su ejercicio como tal durante los primeros meses.

A 12 meses del Estado de Excepción son las autoridades políticas quienes hacen un balance. La delegada presidencial, Daniela Dresdner dijo que “tenemos un balance muy positivo en la Región del Biobío. Han descendido absolutamente todos los crímenes asociados a la zona. Adicionalmente hemos aumentado con las detenciones, hemos tenido el desbaratamiento de bandas de robo de madera. Son cosas que han permitido que descienda la violencia en la zona de conflicto”.

El gobernador regional del Biobío, Rodrigo Díaz, también se refirió al respecto comentando que “para resolver los problemas de violencia que tenemos por un lado se requiere de un trabajo fuerte en medidas de seguridad. Debe ser cumplido por todos los organismos que tienen responsabilidad para construir responsabilidad: prevención, policiales, por el Ministerio del Interior, el Ministerio Público y los tribunales de justicia. No va a haber tranquilidad para las personas que viven en la Provincia de Arauco y en la de Bio-

# Doce meses de Estado de Excepción



**Hasta ahora, si se trata de medir lo cuantitativo, la medida ha tenido los efectos esperados. Aunque falta algo importante: ver los detalles, lo cualitativo, algo muchas veces dejado de lado en todo tipo de análisis.**

bío, y en la Región de La Araucanía si todos estos servicios públicos no están trabajando mancomunadamente”.

En cuanto a la zona de Arauco, las cifras más recientes y que fueron conocidas este martes los hechos delictivos en la zona denunciados durante el primer trimestre del año disminuyeron un 44% en comparación al mismo período del año pasado, ubicándose, además, como el nivel más bajo desde 2018.

De acuerdo a cifras entregadas por Fiscalía, entre enero y marzo de este año en la Provincia de Arauco se registraron 20 denuncias por violencia rural, 16 menos que en 2022 y 26 menos que el promedio que hubo en la zona -período enero a marzo- entre 2019 y el año pasado.

Hasta ahora, si se trata de medir lo cuantitativo, la medida ha tenido los efectos esperados. Aunque falta algo importante: ver los detalles, lo cualitativo, algo muchas veces dejado de lado en todo tipo de análisis e instituciones.

Sería importante ver si todo lo descrito significa de manera directa una sensación y escenario claro de tranquilidad en la población local.

**CARTAS**

**El futuro rural de nuestro país**

Señora Directora:

Hemos visto los últimos días como la disputa judicial sobre la subdivisión de predios rústicos que el Gobierno está llevando contra un recurso de protección claramente mal interpuesto acapara las miradas, mientras que el verdadero tema de fondo se sigue evitando, y las promesas de un nuevo proyecto de ley que regule esta materia y permita la habitabilidad rural aún no legan.

Si queremos frenar la parcelación desmedida, evitar los procesos judiciales innecesarios y, a la vez, fomentar la descentralización, necesitamos legislar de manera urgente, no olvidemos que prácticamente un 90% de la población vive en ciudades y que más del 80% de nuestro país es rural.

La vida en el campo puede traer nuevas oportunidades e instalar una economía basada en la naturaleza, en la salud y en la felicidad de las personas.

Pero esto no se logrará con desarrolladores mal asesorados interponiendo recursos de protección, ni tampoco con promesas legislativas incumplidas.

El futuro rural de nuestro país es el legado más importante que le dejaremos a nuestras futuras generaciones.

Diego Varela C.  
Socio fundador de Biósfera Austral

**Violencia en las escuelas**

Señora Directora:

Hace unos días, hemos sido testigos de casos alarmantes en los que estudiantes golpearon a profesores en Buin y Talca. Estas situaciones nos dejan claro que la violencia no solo es inaceptable, sino que también indica la necesidad de reevaluar las prioridades en el ámbito educativo.

El desafío radica en el desarrollo integral de los estudiantes, y es por eso que la falta de educación socioemocional está directamente relacionada con los hechos presenciados.

Si bien es cierto que la violencia puede tener múltiples causas, abordar este problema de manera sistemática plantea diversos retos. Para ello, desde Fundación Caserta, hemos generado el programa “Profes en Red”, que fortalece las competencias socioemocionales

de los docentes, de cara al mundo actual.

En esa línea, subrayamos la importancia de redefinir nuestras prioridades en cuanto a los aprendizajes y enfocarnos en áreas clave como flexibilizar los métodos de enseñanza, los roles en la comunidad educativa y hacer hincapié en la preparación y formación integral de docentes, estudiantes, padres y apoderados.

Es fundamental generar un cambio: necesitamos impulsar una cultura que fomente el bienestar y prevenga situaciones de violencia en las escuelas, promoviendo un cambio real que permita construir un entorno educativo seguro y propicio para el crecimiento de nuestros estudiantes.

Carolina Alborno N.  
Directora ejecutiva  
Fundación Caserta

**Lluvias**

Señora Directora:  
Apenas llueve, todo se inunda y no se puede caminar por la calle. ¿Dónde está la preparación?

Pamela Rodríguez



Envíe sus cartas, con una extensión máxima de 1.400 caracteres, con espacios vía email a:

- ◆ contacto@diarioconcepcion.cl
- ◆ Cochrane 1102, Concepción

La correspondencia debe consignar claramente la identidad del remitente y su número de teléfono.

Hacemos presente que el diario no puede constatar fehacientemente la identidad del autor de la correspondencia y reproduce la indicada por éste, deslindando ulterior responsabilidad.

La Dirección se reserva el derecho de seleccionar, extraer, resumir y titular las cartas recibidas, sin explicación alguna y evitando cualquier discusión con el remitente.

## Política

“Estamos hablando de entregar los derechos básicos que toda persona necesita”.

*Daniela Dresdner. Delegada presidencial del Biobío.*

“Notamos que hay absoluta coherencia entre lo que se relata y lo que uno puede ver en el retrato del desarrollo”.

*José Antonio Rivas. Alcalde de Chiguayante*

“Toda cuenta pública es un avance para la probidad del país”.

*Paloma Zúñiga. Consejera Constitucional (RD).*

CUENTA PÚBLICA DELEGACIÓN PRESIDENCIAL DEL BIOBÍO

# Desafíos del trabajo DPR: Seguridad, Infraestructura Vial y Derechos Sociales

En la Casa del Arte de la UdeC, y con gran asistencia de público, se llevó a cabo la instancia anual de los avances de la representante regional del Gobierno. Delegada presidencial, Daniela Dresdner, también enfatizó en transporte público y en la preparación ante catástrofes.

FOTO: ISIDORO VALENZUELA M.



PINACOTECA UDEC fue el escenario de la primera cuenta pública de la Delegada Presidencial del Biobío, Daniela Dresdner.

Sebastián Rojas Guerstein  
contacto@diarioconcepcion.cl

Con la presencia completa del equipo de Gobierno en la Región del Biobío, rostros políticos locales, alcaldes, representantes de universidades de la zona y de la ministra de Agricultura (s), Ignacia Fernández, se llevó a cabo la Cuenta Pública 2023 de la Delegación Presidencial Región del Biobío (DPR), en la Casa del Arte de la UdeC. Instancia en la cual se presentó un balance respecto del trabajo realizado durante el año pasado.

Delegada Presidencial, Daniela Dresdner, puso foco en derechos sociales, derechos económicos, infraestructura y vivienda, seguridad pública y reconstrucción de viviendas, en cuanto a labor realizada.

En cuanto a sus proyecciones, Dresdner aseguró que potenciará, desde hoy en adelante, generar mayor infraestructura vial, el mejoramiento del transporte público, entregar mayores garantías de seguridad a la ciudadanía, incrementar la seguridad

económica, el trabajo constante por los derechos sociales y la preparación ante posibles catástrofes ambientales, como lo fueron los incendios forestales del verano.

Sobre aquellos desafíos, la delegada presidencial, Daniela Dresdner, señaló que buscarán “avanzar, por ejemplo, en el plan Más Movilidad. También, con inversiones que superan los \$6 billones de pesos en infraestructura vial y el desafío de entregar mayor seguridad (...) Estamos haciendo combate a los homicidios con el plan Calle Sin Violencia, estamos trabajando con el plan contra el crimen organizado, asociado a lo que ocurre en la Macrozona Sur, pero también asociado a lo que ocurre en nuestras ciudades”.

Agregó que “estamos hablando de generar más trabajo, de entregarle mayor seguridad económica y de entregar los derechos básicos que toda persona necesita como casa, salud y educación. (...) La gente no quiere que le digamos que en 5 años les vamos a

solucionar sus problemas, la gente quiere que lo hagamos ahora. Por lo tanto, tenemos que reconstruir lo que se dañó con los incendios, pero también tenemos que generar mejores condiciones para que la próxima vez que haya incendios no nos vuelva a ocurrir lo mismo”.

### Cuenta Pública Delegación Presidencial del Biobío

Dentro de los temas que se abordaron en la instancia y que dicen relación con los derechos sociales, se encuentra el “Plan de Descontaminación” el que, según cifras de la DPR, ha permitido disminuir en un 50% los episodios críticos de contaminación en la Región y en donde se contemplan 10 comunas del Gran Concepción para continuar el trabajo.

Respecto de la recién aprobada Ley de Reparación a Víctimas de Femicidio y sus familias, se informó que en el 2022 se concretaron 3 femicidios en la Región del Biobío y 17 fueron frustrados.

Aplaudido fue cuando se mencionó el reciente aprobado “Royalty Minero”, el cual brindará una suma de más de 33 mil millones de pesos a la Región del Biobío, recursos que serán distribuidos entre los Gobiernos Regionales y municipios, y que fue celebrado por los asistentes. En ese sentido, el alcalde de Chiguayante, José Antonio Rivas, señaló que “estamos ante una cuenta pública muy optimista, muy positiva, que hay absoluta coherencia entre lo que relata la cuenta pública y lo que uno puede ver en el retrato del desarrollo”.

Por su parte, el alcalde (s) de Hualpén, Kenji Sanhueza, mencionó que “estamos revisando con los equipos esta Ley con bastante atención porque por supuesto que esperamos que lleguen más recursos a los municipios”.

### Transparencia y comunicación del trabajo

Sobre lo informado en la Cuenta Pública 2023 de la Delegación Presidencial del Biobío, la diputada, María

Candelaria Acevedo (PC), quien ha sido enfática en referirse a la poca comunicación que se le da a los avances del Gobierno, comentó que “valoro la cuenta que ha entregado la delegada presidencial, en el sentido que ha dado a conocer los puntos y ejes que se han trazado aquí, pero además es lo que nos ha planteado nuestro Presidente, Gabriel Boric, en relación a cuáles son las prioridades que deben existir a nivel nacional”.

En esa misma línea, la reciente electa consejera constitucional, Paloma Zúñiga (RD), expresó que “desde esta mirada de consejera constitucional me parece importante destacar la probidad y transparencia de los Gobiernos, independiente del que sea, es una herramienta muy positiva para la ciudadanía que se muestre el trabajo hecho, principalmente de manera participativa. Toda cuenta pública es un avance para la probidad del país”.

### OPINIONES

Twitter @DiarioConce  
contacto@diarioconcepcion.cl

## Política

FOTO: RAPHAEL SIERRA P.



### Hualpén en alerta ante avance del Puente Industrial

El alcalde de Hualpén, Miguel Rivera, se mostró preocupado ante el avance en la construcción del Puente Industrial, el cual lleva un 46% de avance según informaciones de la Seremi de Obras Públicas, argumentando que la infraestructura vial hualpenina es antigua y no daría abasto ante la congestión vehicular.

En es sentido, Rivera dijo que “siempre hemos dicho que (el Puente Industrial) es un mal vecino, lo

#### Calles y avenidas sin capacidad

Es lo que señaló Rivera, anticipando que el problema vial podría trasladarse a su comuna.

seguimos sosteniendo hasta el día de hoy, entendiendo que lo único

que va a venir a hacer dentro de Hualpén es que va a traspasar el taco desde San Pedro de la Paz hasta nuestra comuna”.

Va a significar que calles y avenidas que hoy están colapsadas, si no se intervienen a la par del término de la construcción de este puente, vamos a tener un caos y una congestión vial dentro de Hualpén terrible. (...) Hay que avanzar, (...) pero no en sacrificio de otro sector”, dijo Rivera.

ENTRE ENERO Y FEBRERO SE REGISTRARON 20 DENUNCIAS

# Arauco: Gobierno confirma mayor baja de violencia rural desde 2018

Explicaron que durante el primer trimestre de este año se han registrado las cifras más bajas de hechos violentos desde hace cinco años.

Diario Concepción  
contacto@diarioconcepcion.cl

Según informa la Delegación Presidencial Provincial de Arauco, los hechos delictivos en la zona denunciados durante el primer trimestre del año disminuyeron un 44% en comparación al mismo período del año pasado, ubicándose, además, como el nivel más bajo desde 2018.

De acuerdo a cifras entregadas por Fiscalía, entre enero y marzo de este año en la Provincia de Arauco se registraron 20 denuncias por violencia rural, 16 menos que en 2022 y 26 menos que el promedio que hubo en la zona -período enero a marzo- entre 2019 y el año pasado.

Bajo ese contexto, el delegado presidencial provincial de Arauco, Humberto Toro, recalzó que “durante el primer trimestre de este año tenemos las cifras más bajas de hechos de violencia rural desde 2018, cuando hubo en ese período 19 denuncias (...)”.

“Las investigaciones que están siendo llevadas adelante por parte del Ministerio Público y las policías están teniendo resultados eficaces. En este período, hemos tenido importantes detenciones de personas que están asociadas al robo de la madera en el territorio y a otros delitos como es el robo y receptación de vehículos”, manifestó la autoridad.

De acuerdo con el registro entregado por el Ministerio Público, en el primer trimestre de 2023, los hechos que se registran con más frecuencia están relacionados a daños simples, robo en lugar habitado



FOTO: CEDIDA

44%

Disminuyeron los hechos delictivos denunciados durante el primer trimestre del año.

y usurpación no violenta. En tanto que años anteriores, los delitos estaban asociados principalmente con incendios sólo con daños o sin peligro de propagación o atentado explosivo o incendiario.

Sin embargo, la autoridad provincial declaró que, pese a la baja de los hechos de violencia rural en la zona, que está permitiendo un mayor orden y progreso en el cono sur de la Región del Biobío, aseguró que

la labor investigativa y de persecución penal se seguirá intensificando.

“Continuaremos con un trabajo mancomunado con las policías y el Ministerio para dar con las personas y grupos que cometen ilícitos en el territorio. Queremos, orden, progreso y paz en la provincia de Arauco”, advirtió Toro.

#### OPINIONES

Twitter @DiarioConcepcion  
contacto@diarioconcepcion.cl

FOTO: CEDIDA



### Diputada Marlene Pérez oficia al Mineduc para adelantar vacaciones

La diputada por el Distrito 20, Marlene Pérez, ofició al Ministerio de Educación (Mineduc) para que considere adelantar las vacaciones de invierno ante el explosivo aumento de cuadros respiratorios entre niños, niñas y adolescentes, que mantienen casi al tope de su capacidad a los centros asistenciales de la región del Biobío y el país.

La parlamentaria señaló que la medida busca proteger la salud de los estudiantes, docentes y familias, así como aliviar la presión sobre el sistema sanitario.

“Estamos viviendo una situación crítica por el avance de las enfermedades respiratorias, patologías propias del invierno, como la influenza y el virus sincicial. Muchos establecimientos educacionales no brindan las condiciones adecuadas para garantizar una ventilación e higiene óptimas, lo que aumenta el riesgo de contagio y complicaciones. No podemos seguir siendo reactivos, ni menos cuando se trata de la salud de los niños”, afirmó Pérez.

“Creemos que es una solicitud razonable y oportuna, que va en beneficio de toda la comunidad educativa y de la población en general. Esperamos que el Ministerio de Educación tome en cuenta nuestra petición y la analice con criterio técnico y humano”, concluyó Pérez.

## Ciudad

La construcción se pudo realizar gracias a la donación de un vecino de Concepción.

La Seremi de Desarrollo Social realiza las rutas de proximidad que son las que permiten invitar a personas a dormir en una hospedería.

El Hogar de Cristo cuenta con socios, pero los costos han subido por lo que siguen en campaña de incorporación.

Cecilia Bastías Jerez  
contacto@diarioconcepcion.cl

Son 1.512 las personas en situación de calle en la Región del Biobío, según el Anexo Calle del Registro Social de Hogares que se actualiza trimestralmente. Las principales comunas en cantidad son: Los Ángeles con 532 personas y en Concepción con 470 personas. Y la mayoría se concentra en la grandes urbes, según detalló Hedson Díaz, seremi de Desarrollo Social y la Familia de Biobío.

En ese contexto, este martes el Hogar de Cristo inauguró un nuevo inmueble, gracias a la donación de Armando Balotta, filántropo penquista.

“Son más de 1.500 personas en esa situación, hoy gracias al Hogar de Cristo y la donación de don Armando contamos con un nuevo dispositivo que va a funcionar los 365 días de años. Esto no habla solamente de un espacio físico, sino que de la construcción de dignidad”, estableció Hedson Díaz.

Por su parte, Armando Balotta, quien realizó el donativo, dijo que “cada día es más importante la solidaridad que es algo de lo que está bastante alejada la sociedad y yo creo que tenemos que retomarlo, la pandemia me llevó al campo y estar con la naturaleza nos vamos acercando a la realidad”.

El seremi Díaz añadió que con este nuevo lugar aumenta la oferta y además se rompe la temporalidad. Detalló que existen 6 albergues, que funcionan todo el año, trece que se abrieron recientemente y que funcionan 120 días, además de asociarse a rutas de calle médicas y de proximidad.

### Cupos disponibles

Esta hospedería, destinada a las personas en situación de calle, hace recordar lamentables situaciones como la que ocurrió durante la semana pasada, con el fallecimiento de un adulto mayor en la calle, en pleno centro de la ciudad.

Frente a lo que el seremi de Desarrollo Social comentó que existen cupos disponibles para los distintos dispositivos esperando a personas en situación de calle, pero siempre se trabaja en base al principio de voluntariedad respetando la decisión de estas personas.

En el caso del adulto mayor fallecido, se le había ofrecido acudir a una hospedería. “Quienes detecten que existe una persona en la calle, pueden llamar al 800 104 777 para alertar y se va a tomar contacto con la ruta de proximidad para invitar a los dispositivos disponibles”, indicó el seremi de Desarrollo Social.

**DESARROLLO** Social menciona 6 hospederías disponibles permanentes y hay 13 nuevas que funcionan durante 120 días.



FOTO: RAPHAEL SIERRA P.

SE ABREN 30 NUEVOS CUPOS CON NUEVO INMUEBLE INAUGURADO ESTE MARTES

# Más de 1.500 personas viven en situación de calle en la Región

**Nueva hospedería del Hogar de Cristo amplía oferta de dispositivos para aquellas personas sin hogar y que en invierno requieren de un lugar para refugiarse del frío.**

### Las ciudades de Los Ángeles y

Concepción son las que tienen el mayor número de personas en situación de calle en la Región.

### El concepto bajo el que trabajan

en toda la red de protección es la voluntariedad, es por ello que no se puede obligar a una personas a irse a una hospedería o albergue.

### Hogar de Cristo

Juan Cristóbal Romero, director ejecutivo del Hogar de Cristo, indi-

có que “estamos muy contentos hoy día, inaugurando una obra que tiene una capacidad diaria de 30 personas, es realmente un motivo de mucho orgullo para la ciudad, cuenta con los más altos estándares de operación e infraestructura y fue donada por Armando Balotta, un vecino, y esperamos que muchas personas contribuyan en la operación de la hospedería, brindando buenas condiciones de vida a las personas en situación de calle que es la cara más dura de la pobreza”.

Las habitaciones de esta hospedería serán individuales en algunos casos y hasta de cuatro personas, es decir, tendrán mayor comodidad, resaltó Romero y agregó que “las donaciones para el hogar, están funcionando muy bien con los socios

permanentes. El tema es que los costos han aumentado como en todos los hogares, por eso estamos haciendo una campaña constante”.

### Autoridades

A la ceremonia de inauguración acudió el jefe de División de Desarrollo Social y Humano del Gobierno Regional, Simón Acuña quien valoró la filantropía de Armando Balotta, benefactor de la obra. “Es una gran noticia que el Hogar de Cristo pone en pauta a través de esta capacidad de convocar a una audiencia diversa, a la sociedad civil y a personas como don Armando, un donante que ha puesto significativamente parte de su patrimonio para el bien común y eso se enlaza con lo que el Gobernador Rodrigo Díaz

nos ha pedido, que es trabajar incansablemente en disminuir las brechas sociales que se expresan en distintos espacios”, puntualizó.

En tanto el alcalde de Concepción, Álvaro Ortiz, resaltó que esta nueva infraestructura es un ejemplo de cooperación y añadió que “este esfuerzo que hoy celebramos requirió de todo el apoyo, tanto del mundo público como privado. Sin esta alianza, hoy no podríamos estar celebrando, por eso queremos agradecer a Armando, quien de manera absolutamente voluntaria ha hecho posible la creación de un nuevo espacio donde las personas más excluidas serán recibidas con la dignidad que merecen”.

### OPINIONES

Twitter @DiarioConce  
contacto@diarioconcepcion.cl

# Ciudad

A LOS PIES DEL CERRO CARACOL

# Galería de la Historia, lugar que resguarda hitos de Concepción y Chile

FOTOS: ISIDORO VALENZUELA M. / RAPHAEL SIERRA P

A sus 40 años de existencia, el espacio cuenta con una muestra permanente de dieciséis dioramas; figuras talladas en madera; además de óleos del artista Zerreitug.



“BIOBÍO: CULTURA Y SOCIEDAD” es una de las colecciones que hay en la galería.

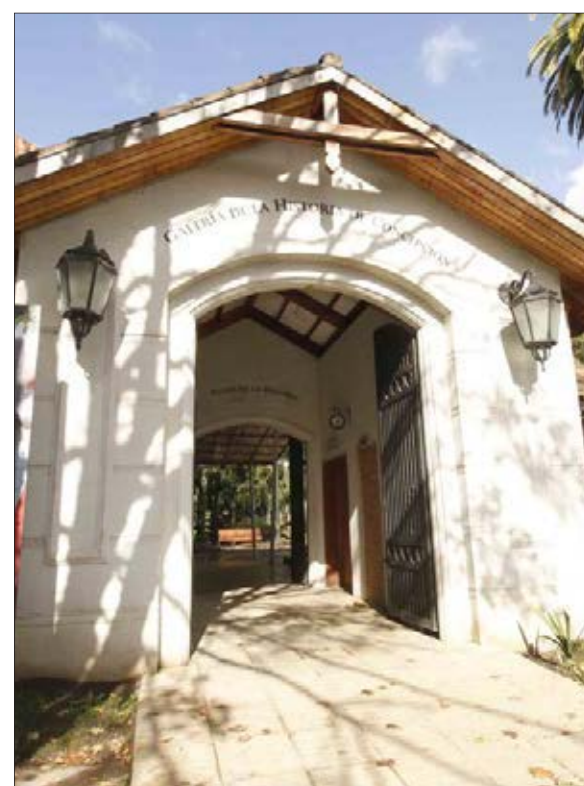
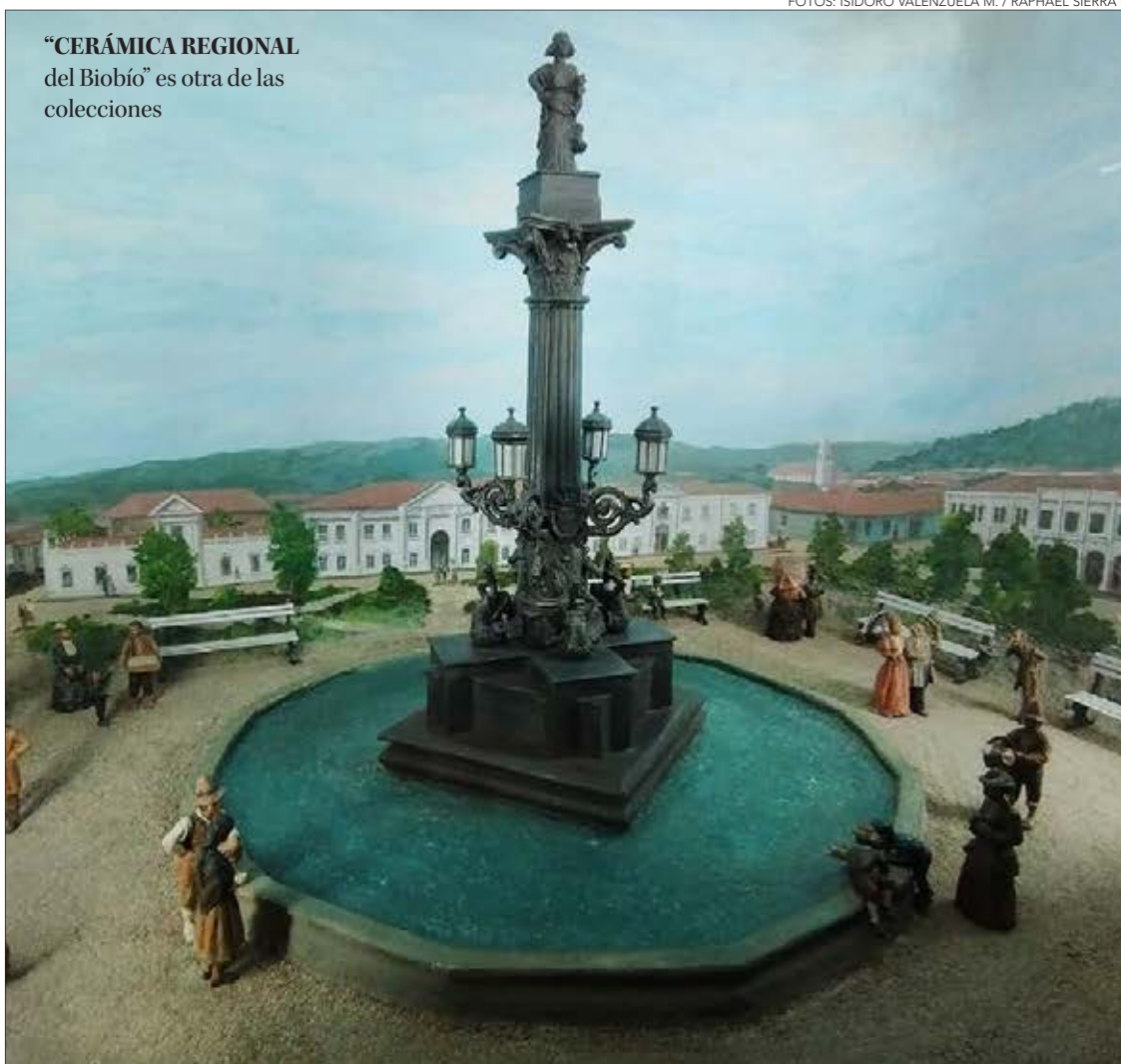

UN PROCESO DE MODERNIZACIÓN transformó la galería en un centro cultural

SU ADMINISTRACIÓN depende de la Corporación Social y Cultural de Concepción.

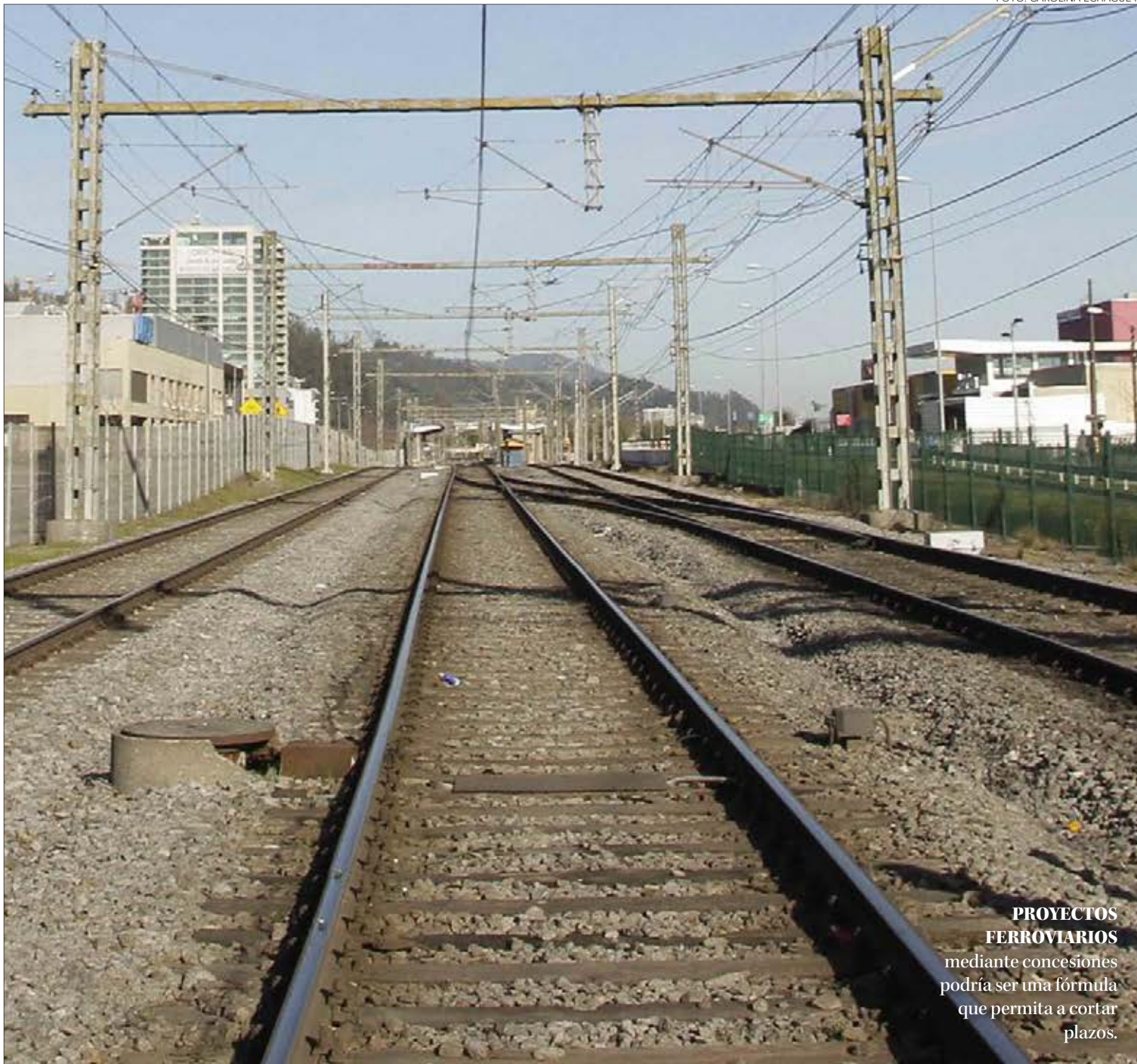

**PROYECTOS FERROVIARIOS** mediante concesiones podría ser una fórmula que permita a cortar plazos.

Pablo Carrasco Pérez  
pablo.carrasco@diarioconcepcion.cl

El pasado 12 de mayo la directora general de Obras Públicas, Valeria Bruhn, sostuvo a Diario Concepción que era posible pensar en la opción de licitaciones conjuntas de infraestructura vial y ferroviaria como fórmula para revertir los rezagos que en este ámbito existen en distintos puntos del país y, en especial, en la región y el Gran Concepción, puntualmente.

Y sí bien, la Dirección de Concesiones no depende de Valeria Bruhn, y que como fórmula requiere un mayor análisis, sí dejó abierta esta opción a la luz del ejemplo de lo que podría ocurrir al pensar una doble concesión que incluyera la Ruta del Itata y el desarrollo del Nuevo Acceso Norte Ferroviario a Concepción.

“No hay grandes obstáculos para pensar en algo así. Cuando se habla del trazado norte ferroviario imagino que se piensa en una vía paralela a la Ruta del Itata. Claro, habría que pensar en hacer “dobles clicks” respecto de los modelos de nego-

ENTIDAD REALIZÓ SU CUENTA PUBLICA EN CONCEPCIÓN

# Concesiones cree posible desarrollo de proyectos ferroviarios

Juan Manuel Sánchez, director general de esta división, sostuvo que es posible pensar en generar llamados que permitan la construcción y explotación conjunta de rutas y vías férreas, como lo señaló la directora general del MOP, Valeria Bruhn.

cios, demanda. La relicitación del acceso norte a Concepción (Ruta del Itata) tiene varias obras, ahí hay una brecha todavía en cuanto al estándar, por lo tanto, uno no puede

pensar que va a generar tantos ingresos, porque si fuese así el modelo, se pueden compensar también, pero claro, no me siento en condiciones de decir si algo así es comple-

# 2023

## relicitación

de la Ruta del Itata, eso es lo que pretende el Ministerio de Obras Públicas para esta vía a través de Concesiones.

## Oficina Regional de Concesiones

También durante este año el MOP espera abrir esta primera sede local para que gestione la cartera de proyectos que existe en el Biobío.

tamente factible. Yo por lo menos hasta el momento desconozco que hayan existido acercamientos como para pensar en algo como eso”, explicaba la autoridad del MOP.

Y sus palabras no dejaron indiferentes a quienes operan dentro del rubro logístico y de infraestructura, no solo a nivel regional.

Y es que la idea es atractiva y hasta ahora no explorada en el país, por lo que requeriría una serie de ajustes, pero en general no se vislumbran grandes problemas legales. Por ello, el actual director general de Concesiones, Juan Manuel Sánchez, en su paso por la zona, ratificó que esta opción era una alternativa que debía explorarse.

“Claro que es posible (...) Es una cuestión que debe ser estudiada seriamente, hoy día no tenemos experiencia y hay escasos ejemplos en el mundo, pero no por ello imposible poder realizar, de combinar tanto un servicio ferroviario, que es transportar gente, versus uno de carretera donde la gente no se transporta, sino que más bien se le cobra por el uso de la infraestructura”, sostuvo.

## Alternativas

Pero ¿qué ruta y tramo ferroviario podrían licitarse juntos en la región? La primera opción que surge sería efectivamente la combinación de la Ruta del Itata y construcción de la Nueva Entrada Ferroviaria Norte a Concepción, que pretende unir la zona con Chillán, permitiendo el desarrollo de un tren de pasajeros -que no existe en la actualidad- y el desarrollo de la carga, en un mucho mejor estándar.

Pero la realidad es que esta opción estaría desde ya descartada, al menos por ahora, dado que el Ministerio de Obras Públicas, a través precisamente de la dirección de Concesiones, espera relicitar la Ruta del Itata este año sí o sí, según sostuvo el director general, aunque dejando abierta la posibilidad de analizar la realización del tramo ferrovia-



rio de manera paralela.

“Nosotros tenemos en carpeta la licitación de la Ruta del Itata, la queremos hacer este año. Es importante hacerla, porque va implicar un mejoramiento tremendo a las condiciones actuales que la vía tiene (...) En este sentido que la idea de contar con un servicio ferroviario en esa misma ruta, tal vez podría estudiarse en forma paralela, tal como lo estamos haciendo ya en el tramo ferroviario que va a unir Santiago con Valparaíso, Valparaíso con Santiago como nos gusta decirlo a nosotros, porque va a ser la primera vez que el modelo de concesiones estudia y lleva a cabo un proyecto ferroviario. Esos aprendizajes van a permitir también pensar en otros lugares del país que lo requieran”, explicó el encargado de Concesiones del MOP.

**CPI**

La posibilidad de avanzar en esta modalidad de concesiones dobles y que incluyan la opción de desarrollos ferroviarios, tanto en infraestructura como en explotación del servicio, es visto con buenos ojos desde el mundo privado, al menos así lo manifestó Carlos Cruz, director ejecutivo del Consejo de Políticas de Infraestructuras (CPI).

“A mi me parece una muy buena idea pensar esto en una perspectiva más global y en una de esas pensar en que la concesión vial pueda ir acompañada con otros servicios, como por ejemplo servicios de transporte público y entre otros el servicio ferroviario cuando corresponda y cuando sea sostenible. Creo que es una buena idea, una idea que perfectamente se puede desarrollar”, aseguró.

Sobre cuál sería el principal obstáculo a esta idea o modalidad, Cruz apuntó al alto nivel de especialidad que existe en la industria de concesiones, pero que es algo que se puede frenar perfectamente agregó.

“Hay un obstáculo que tiene que ver con la especificidad porque muchas veces las empresas tienen un foco en su propia actividad y por lo tanto, son las empresas que están metidas en esta industria son poco versátiles para adecuarse a otros proyectos para integrar distintos negocios, pero creo que es una cuestión de prácticas. En la medida en que se piense bien y se genere un buen tipo de contrato eso puede ser muy bien visto por empresas constructoras y por empresas operadoras en el futuro. Yo veo que es algo hacia lo cual uno podría perfectamente avanzar”, reconoció el representante del Consejo de Políticas de Infraestructura.

**Gobierno Regional**

En la misma línea el jefe de división de Infraestructura y Transportes

**NUEVO ESTÁNDAR** en materia de seguridad, infraestructura y servicio busca incorporar el MOP en la nueva concesión de la Ruta del Itata.

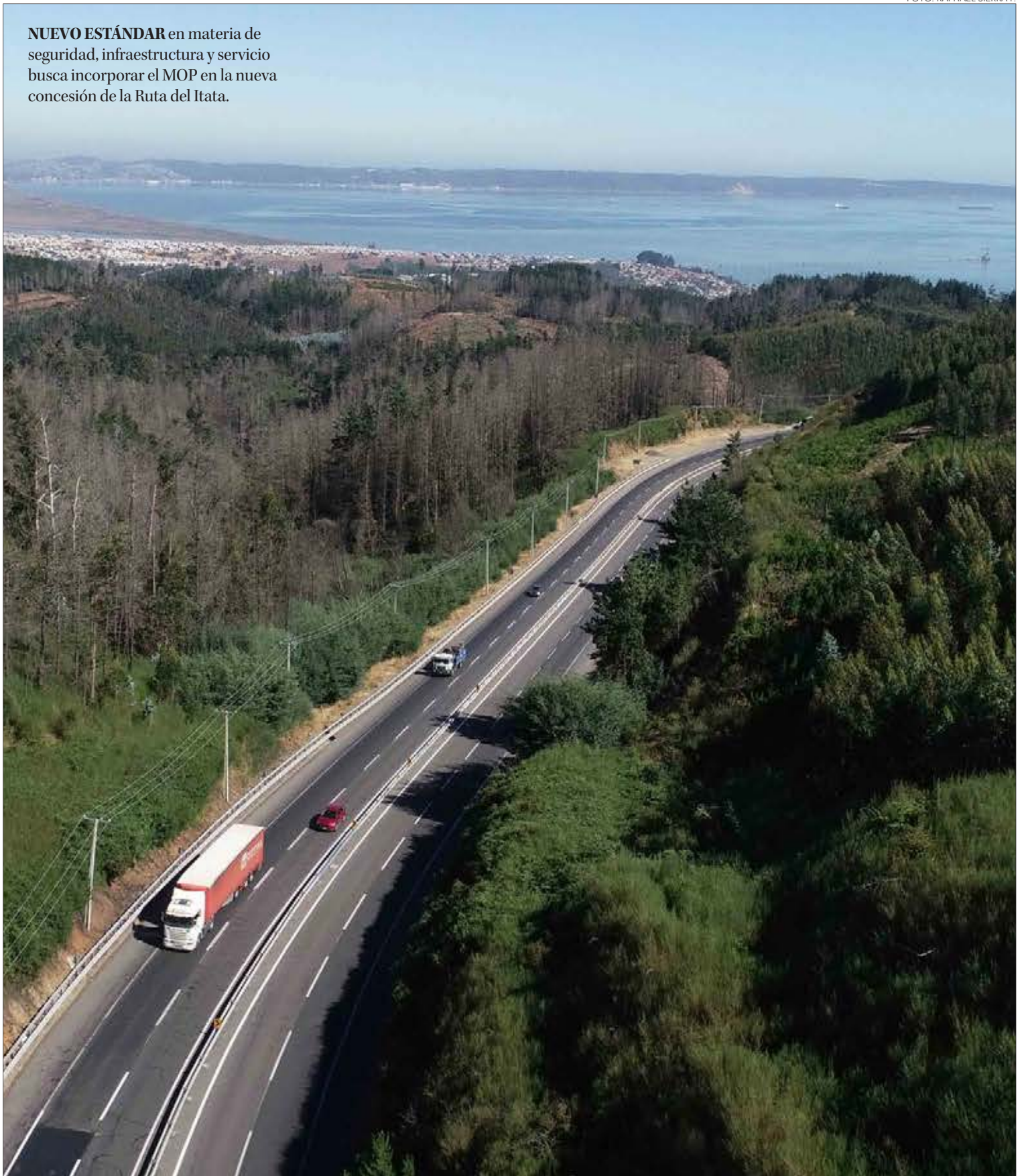

**3 mil** millones de dólares en proyectos en desarrollo y en por licitar tiene el MOP en la región a través de la modalidad de Concesiones.

tes del Gobierno Regional, Óscar Ferrel, planteó que era una alternativa real a explorar.

“Poder poner una competencia al desarrollo de la infraestructura ferroviaria en Concesiones creemos que es algo que debemos buscar como región, que debemos incentivar, porque en la medida que haya competencia, todo el mundo se pone un poco más nervioso y empiezan los plazos a ser un poco más determinantes a la hora de a quién le pongo un apoyo financiero ¿a ferrocarriles o le pongo un apoyo financiero a concesiones? En ese sentido las declaraciones de la directora general de Obras Públicas son una buena noticia porque nos dice

que sí la dirección de Concesiones está en disposición de estudiar desarrollos ferroviarios y nosotros tenemos que rehacer la red ferroviaria de la región. Entonces, es una gran noticia contar con aliados porque el trabajo que viene ahí es mucho”, afirmó el representante del gobierno regional.

Sobre la posibilidad de materializar esta fórmula en el corto plazo y pensando en la opción de la combinación Ruta del Itata más el acceso Norte Ferroviario, Ferrel lo descartó.

“Eventualmente podría ser en el futuro, en el corto plazo lo veo un poco difícil porque las iniciativas viales de concesiones están en otro

tiempo que las iniciativas ferroviarias. Entonces, para darse esa dualidad, necesitaríamos iniciativas que estuvieran en el mismo grado de desarrollo para que esas sinergias se hagan carne en el modelo de negocio. Entonces, lamentablemente no es así, pero creemos que solamente el poner este nuevo actor arriba de la mesa va a permitir dinamizar los plazos, tener una conversación más de futuro acerca de la red y cómo desde los distintos estamentos del estado somos activos en encontrar soluciones”, cerró el jefe de infraestructura y Transportes del Gore.

**OPINIONES**

Twitter @DiarioConce contacto@diarioconcepcion.cl

## Ciudad

FOTO: RAPHAEL SIERRA P.



LA ESTRUCTURA data de 1919 y propiedad del penquista Richard Stöehrel quien inició la Fábrica de Paños Biobío.

Cecilia Bastías Jerez  
contacto@diarioconcepcion.cl

PROYECTO SE ENMARCA EN UNA SERIE

# Bienes Nacionales invierte \$20 millones para rescatar edificio de Paños Biobío

El objetivo del organismo de Gobierno es dar uso a espacios fiscales, apuntando a lo comunitario, cultural, emprendimientos e innovación.

Una inversión de \$20 millones anunció la Seremi de Bienes Nacionales para el proyecto del diseño que busca rescatar el edificio donde estaba ubicada la histórica Fábrica de Paños Biobío, lo que se encuentra enmarcado en la Semana del Patrimonio.

Esto también significa una seguidilla de ideas de este tipo, que esperan recuperar espacios del Estado para el servicio de las personas.

“Lo que estamos haciendo, lo denominamos a nivel regional y, sobre todo, de Concepción un Plan de Recuperación de Propiedad Fiscal en torno a espacios que son sumamente relevantes para no solamente el patrimonio, sino que también para la infraestructura social y productiva”, indicó el seremi de Bienes Nacionales, Eduardo Pacheco.

Respecto de futuros proyectos, el seremi aseguró que hay al menos dos similares y agregó “vamos estar comentando en las próximas semanas algunas propiedades que ya están terminando los procesos de concesión para llevar a cabo un proyecto de emprendimiento para mujeres que es una concesión que nos solicitó el Gobierno Regional en propiedad fiscal”.

Y en un nivel de avance un tanto menor, se encuentra otra iniciativa de la que el seremi Pacheco, mencionó que “no puedo adelantar tanto detalles, porque se están viendo las factibilidades de otra propiedad del fisco a pocas cuadras de aquí, que podría ser destinada al ámbito de la cultura y la música”.

Para el seremi la intención es generar un circuito al servicio del emprendimiento, tecnología, innovación, cultura y la vida comunitaria en dónde Bienes Nacionales juega el rol de poner espacios fiscales a disposición para generar un impacto social.

En tanto, Rodrigo Andrades, encargado de la Unidad de Bienes Nacionales comentó que “el diseño se va a ejecutar de aquí a diciembre y vamos a poder tener un presupuesto acabado de cuáles son las obras que requiere la edificación para estar consolidada”.

En cuanto a la situación que ocurre con la cercanía de la futura conexión del Puente Bicentenario con Chacabuco, Andrades señaló que “en particular la situación de mecánica de suelo de la edificación que condiciones va a tener la pasada o la conexión del puente con la calle Chacabuco, son temas a considerar con la consultora para efectuar estos diseños. Tendrán que hacer un cálculo estructural de estas obras para que a futuro podamos darle un uso. El patrimonio no nos sirve sólo para mirarlo, se valora necesariamente cuando le damos un uso y lo hacemos propio”.

### Proyecto

Mediante la modificación del Plan Regulador Comunal de Concepción, se reconoció el alto valor patrimonial, sociocultural y urbano de la ex Fábrica de Paños Biobío, categorizándola como un Inmueble de Conservación Histórica, en ese sentido el proyecto de diseño, es el primer paso que permitirá en el futuro las obras

# 900

## m2 en total

divididos en 2 lotes, con un estilo neoclásico, se le ha considerado patrimonial en el Plano Regulador.

necesarias para resguardar el edificio existente.

Durante el 2020 y 2021 se llevó a cabo una consultoría que buscaba conocer el estado del edificio y con éste se concluyó que a pesar de los deterioros, el diagnóstico material determinó que el inmueble es recuperable, señaló el seremi de Bienes Nacionales.

### Historia

De acuerdo a la recopilación de los datos de la Seremi, la historia de esta fábrica se remonta al año 1919 en que el penquista de origen alemán Richard Stöehrel inició la reconocida Fábrica de Paños Biobío, la que cumplía con altos estándares de calidad de la época.

Paños Biobío logró posicionarse a nivel nacional. Pese al apogeo y a haber sobrevivido la crisis textil y los grandes daños que sufrió la estructura de la fábrica tras el terremoto de 2010, fueron factor clave para cerrarla definitivamente.

### OPINIONES

Twitter @DiarioConcepcion  
contacto@diarioconcepcion.cl

## Ciudad

FOTO: PODER JUDICIAL



### Asume nuevo ministro titular en Corte de Apelaciones

Acompañado por familiares y amigos, prestó juramento el nuevo ministro titular de la Corte de Apelaciones de Concepción, Waldemar Koch, quien asumió la vacante del exministro Jaime Solís Pino, quien dejó el Poder Judicial tras cumplir la edad límite para permanecer en el cargo.

La actividad, realizada en el salón de pleno del tribunal de alzada penquista, estuvo encabezada por la presidenta de la Corte de Concepción, Carola Rivas, además de ministros, jueces y funcionarios.

Koch, es egresado de la Universidad de Chile y magister en Derecho de la Universidad de Concepción. Inició su carrera judicial como secretario del Juzgado de Letras y Garantía de Curanilahue en enero de 1996. Luego, en agosto de 1998, fue nombrado juez del Juzgado de Letras y Garantía de Santa Bárbara. Tras ello, en noviembre de 2001, asumió como juez del Tribunal de Juicio Oral en lo Penal (TOP) de Angol. Después de tres años en la Región de La Araucanía, en mayo de 2004, fue nombrado juez del Juzgado de Garantía de Chillán. Posteriormente, en marzo de 2005, asumió como juez de Garantía de Concepción, cargo que mantuvo hasta marzo de 2012, cuando fue nombrado juez del TOP de la misma ciudad, en donde se desempeñó hasta la fecha, alternando esa función con suplencias en la Corte penquista.

INICIATIVA ES GESTIONADA POR EL SERVIU Y FORMA PARTE DEL PLAN HABITACIONAL DE EMERGENCIA

# Mayor proyecto de mejora en departamentos se realiza en Biobío

En Hualpén se intervienen 672 departamentos en siete torres de edificios, a través del Programa de Mejoramiento de Vivienda, Barrios y Entorno del Minvu.



FOTO: SERVIU

**MEJORAS EN** puertas, ventanas y cocinas es parte de los trabajos que se realizan en más de seiscientos departamentos.

Diario Concepción  
contacto@diarioconcepcion.cl

El director (s) de Serviu, Eduardo Arriagada, junto al administrador de la Municipalidad de Hualpén, Kenji Sanhueza, y vecinos, realizaron una visita a las obras del conjunto habitacional Mirador de Hualpén, que es el proyecto de mejoramiento de viviendas más grande de la Región como parte

del Plan de Emergencia Habitacional.

De esta forma, un total de 672 departamentos están siendo intervenidos, a través del Programa de Mejoramiento de Vivienda, Barrios y Entorno (DS27) del Minvu.

De esta forma, Arriagada sostuvo que "muchas veces las familias piensan que el Plan de Emergencia Habitacional es solo construir viviendas,

pero en este caso estamos mejorando un proyecto, uno de los más grandes que tenemos en la Región, pero la mayor satisfacción es lo que nos han podido transmitir las dirigentes que han trabajado mucho tiempo para sacar adelante un proyecto de esta envergadura. Sin duda, los estándares que estamos aplicando a estos edificios son los que se merecen las familias, que

además es parte del Plan de Descontaminación Ambiental", señaló.

A la fecha, las obras presentan un avance físico del 53% y la inversión estatal es cercana a los 6 mil millones de pesos. Se espera que estos trabajos que consideran la intervención de siete torres, estén finalizados a más tardar a fines de 2023.

El administrador de Hualpén, sostuvo que "como municipio nos sentimos muy contentos que estas familias sean parte de este mejoramiento. Son las torres más altas de la comuna, con una vista privilegiada. Será un cambio significativo, ya no habrá esa humedad constante, esa transpiración de sus paredes, filtración en ventanas, lo que realmente es un beneficio para cada vecino."

El proyecto contempla el cambio cubierta de techumbre, instalación de sistema EIFS, reposición de ventanas existentes por el tipo Termo Panel, extractores de aire en baño y cocina, celosías en puertas interiores, cambio puertas de acceso y ventilación pasiva.

Lilian Sagredo, dirigente del comité, dijo que "está quedando muy bonito, ha sido un trabajo bien arduo, pero ya estamos viendo los resultados, es considerable lo que se está haciendo, pensando que es un condominio bien grande, por lo que estamos muy agradecidos. Vamos a tener una plusvalía distinta y esperamos que a futuro podamos destacarnos por nuestra fachada en la comuna", agregó.

### OPINIONES

Twitter @DiarioConcepcion  
contacto@diarioconcepcion.cl

## Refuerzan vacunación y piden adelantar vacaciones de invierno

FOTO: MUNICIPALIDAD DE TALCAHUANO



En el Vacunatorio del Cesfam San Vicente, en Talcahuano, se inició este martes la estrategia para aumentar el porcentaje de vacunación en la comuna, considerando el alza de consultas por enfermedades respiratorias en los centros asistenciales, que durante el último mes anotaron un alza del 18% en menores de 15 años, se informó desde el municipio.

En la comuna puerto sólo al 64% del grupo objetivo cuenta con esta vacu-

80%

de cobertura de vacunación contra la influenza espera alcanzar Talcahuano en los grupos objetivos de la campaña.

na, por lo que se destinarán mayores recursos para alcanzar el 80% desea-

do, generar inmunidad y descongestionar los recintos de salud, se indicó.

El alcalde Henry Campos detalló que, como parte de la estrategia, además de los cuatro Cesfam, se sumarán duplas para vacunar en el gimnasio La Tortuga, Portal Colón y el Muni Móvil recorrerá distintos puntos del Puerto llevando las dosis.

Junto con reconocer que la situación por enfermedades respiratorias es compleja, el alcalde llamó al Gobierno a adelantar las vacaciones de invierno para evitar que el panorama se torne más complejo, señaló.

# Ciudad

FOTO: NOTICIAS UDEC

PRIMER EDIFICIO RECONOCIDO EN CHILE:

## UdeC recibe certificado de marca tridimensional por el Campanil



Noticias UdeC  
contacto@diarioconcepcion.cl

El Campanil de la Universidad de Concepción es la primera marca tridimensional del país reconocida por el Instituto de Propiedad Intelectual de Chile (Inapi). El documento que acredita dicha categoría fue entregado este martes en una ceremonia donde participó la Directora del Inapi, Loreto Bresky Ruiz; el Rector de la Casa de Estudios, Dr. Carlos Saavedra Rubilar, además de otras autoridades universitarias.

Se trata de la primera obtención de derecho de marca tridimensional de la Universidad de Concepción, y del primer edificio en el país que protege de esta forma su imagen. De esta forma, la icónica figura de la casa de estudios. De esta manera, la imagen quedará resguardada y su uso se limitará a las acciones vinculadas con las actividades propias de la Universidad, pudiendo sus autoridades emprender acciones legales en caso de mal uso de esta figura, como, por ejemplo, en publicidades de empresas privadas, campañas políticas o difusiones de eventos extrauniversitarios, que no cuenten con el respaldo institucional.

La Vicerrectora de Investigación y Desarrollo, Dra. Andrea Rodríguez Tastets, explicó el objetivo de esta obtención no es apropiarse de los derechos comerciales del Campanil, sino que resguardar el patrimonio cultural de la estructura que ícono del plantel universitario y también de la ciudad.

**De esta manera, la imagen quedará resguardada y su uso se limitará a las acciones vinculadas con las actividades propias de la Universidad,** pudiendo sus autoridades emprender acciones legales en caso de mal uso de esta figura y que no cuenten con el respaldo institucional.

“Todos sabemos que el Campus de la Universidad, el Campanil y toda la estructura que tenemos es de la ciudad de Concepción. Sin embargo, esto nos permite resguardar el uso dentro de los ámbitos que consideramos que son de bien común y también dentro de la perspectiva académica. La Universidad podrá ejercer el Derecho de Propiedad en ciertos usos, es esencialmente el resguardo del patrimonio cultural que tiene la Universidad sobre este hito tan importante, ícono de la ciudad de Concepción”, detalló.

### Primera en el país

La Directora del Inapi, Loreto Bresky, contó que la inscripción del Campanil como primera marca tridimensional del país es fruto de una modificación legal que se realizó hace un año, cuando comenzaron a considerar las marcas no tradicionales, adaptándose a los estándares internacionales.

“Dentro de esas modificaciones está una nueva definición de marca, como

las no tradicionales, y dentro de ellas están las marcas tridimensionales. Desde el año pasado hasta ahora, se han presentado 133 marcas no tradicionales, de las que el 65% son las no tradicionales. La primera marca tridimensional a nivel nacional que se registra es el Campanil de la Universidad de Concepción y eso me alegra muchísimo porque es un emblema de la Universidad y también de Concepción”, detalló.

Recientemente la Universidad de Concepción fue reconocida por una de las instituciones con mayor cantidad de presentaciones en el Inapi para registro de patentes, lo que también fue valorado por Bresky.

En ese contexto, la Directora del Inapi resaltó que el reconocimiento de la marca tridimensional del Campanil “surge de una necesidad que ha tenido un afán permanente de avanzar en sus temas de propiedad intelectual e industrial; no sólo son uno de los mayores presentadores de solicitudes de patentes a nivel nacional,

sino que siempre están avanzando en esas materias. Por lo tanto, que haya sido la Universidad de Concepción la primera en registrar una marca tridimensional, lo encuentro fantástico. Eso nos movió a venir desde Santiago hasta acá a entregarles el certificado”.

### Patrimonio cultural de la UdeC

Otro de los aspectos que se destacó en la ceremonia es el resguardo cultural y patrimonial que hace la UdeC al proteger los Derechos de uso de la imagen del Campanil. En ese contexto, el Jefe de la Unidad de Patrimonio de la Vicerrectoría de Relaciones Institucionales y Vinculación con el Medio, Javier Ramírez Hinrichsen, reconoció tanto el Campanil como el Arco Universidad de Concepción son, tal vez, dos de las marcas más usadas al momento de hablar del plantel universitario, de la ciudad y de la Región.

Por tanto, con la obtención de los Derechos Tridimensionales del ícono universitario “este hecho busca definir los límites del uso de la marca Universidad de Concepción a través de sus emblemas -como el Campanil y también el Arco- y que no se confundan la misión y visión institucional con otros tipos de prácticas que no son parte de nuestras labores”.

### OPINIONES

Twitter @DiarioConce  
contacto@diarioconcepcion.cl

## Ciudad

NUEVOS DESAFÍOS EN ACREDITACIÓN:

# Consejo de Rectores constituye Comisión de Vinculación con el Medio

Noticias UdeC  
contacto@diarioconcepcion.cl

En octubre de este año comenzarán a regir las modificaciones introducidas por la Ley 21.091 al Sistema Nacional de Aseguramiento de la Calidad de la Educación Superior que entre otros aspectos incorpora la Vinculación con el Medio (VcM) como una de las cinco dimensiones de la acreditación institucional de la Comisión Nacional de Acreditación (CNA).

Con el fin de trabajar, con sus miembros, temáticas de interés común en torno a esta materia, el Consejo de Rectoras y Rectores de Universidades Chilenas (Cruch) constituyó esta mañana la Comisión de Vinculación con el Medio en un encuentro híbrido realizado desde el Salón Azul de la Biblioteca Central.

La reunión fue encabezada por el Rector Carlos Saavedra Rubilar y contó con la participación -presencial y virtual- de representantes de las instituciones que integran el Consejo, además de su secretaria ejecutiva, María Angélica Bosch.

En la apertura de la sesión, el Dr. Saavedra recordó que la comisión surgió de una propuesta de la Vicerrectora de Relaciones Institucionales y Vinculación con el Medio de la UdeC (Vrim), Ximena Gauché Marchetti, y que la idea es abordar, a través de ella, los desafíos que deberán enfrentar las instituciones en esta función "que es uno de los pilares misionales de todas nuestras casas de estudio y parte de los mecanismos de Aseguramiento de la Calidad del Sistema de Educación Superior en nuestro país".

La instancia, explicó, apunta a recoger las experiencias y compartir las prácticas de VcM de las instituciones e impulsar proyectos que generen sinergias entre ellas, al igual como se hace en otros ámbitos de trabajo del Cruch.

"Las experiencias son diversas y, con certeza, a partir de este intercambio, nuestras instituciones crecen reafirmando el compromiso con la función, con el servicio público, y la tarea de construir un sistema universitario de excelencia distribuido a lo largo de todo nuestro país", expresó el Rector.

La de VcM se suma a otras 13 comisiones del Cruch, que tienen como función orientar a los rectores y rectoras de las universidades del Consejo en distintas materias, además de

La instancia apunta a recoger las experiencias y compartir las prácticas de VcM de las instituciones e impulsar proyectos que generen sinergias entre ellas al igual como se hace en otros ámbitos de trabajo del organismo.



FOTO: NOTICIAS UDEC

asesorar al Ministerio de Educación en la formulación de políticas públicas, detalló la secretaria del organismo, María Angélica Bosch.

"Por eso, y como dentro de las funciones universitarias la vinculación con el medio es cada vez más importante, era esencial tener también una comisión que representara esta función", afirmó.

De acuerdo a Bosch, cada comisión es responsable de organizar su funcionamiento interno y objetivos de trabajo y, además de contar con su directiva, es acompañada por un Rector de Pleno del Cruch, más un profesional de la Secretaría en el soporte técnico y administrativo.

### Trabajo colaborativo

Entre los fundamentos para la creación del cuerpo asesor, la Vicerrectora Ximena Gauché mencionó el dinamismo que ha cobrado la vinculación con el medio en las univer-

sidades y la necesidad de articular su trabajo con pertinencia territorial.

"Nos parece importante relevar e identificar buenas prácticas en materia de vinculación con el medio y también aportar a la definición, o al menos a la conceptualización, de temas que hoy día están discutiéndose en torno a este eje misional. Me refiero a los conceptos de bidireccionalidad, de extensión y, de esa manera, poder articular un trabajo que favorezca además a las universidades para cumplir con los criterios que la Comisión Nacional de Acreditación exige hoy y que entran a regir este año para las instituciones que se van a someter a la acreditación", dijo la Vicerrectora.

Desde la Vrim se elaboró un informe que da cuenta de la diversidad de formas, perspectivas y avances que muestra la función de vinculación con el medio en las distintas instituciones y que, de acuerdo a la Vice-

rectora, estará a disposición de la comisión.

"Este es un insumo para el trabajo en la articulación y, sobre todo, en la identificación de buenas prácticas que, en definitiva, enriquecen el trabajo colaborativo de las universidades del Cruch", indicó.

Las expectativas son positivas respecto a los aportes de esta instancia a las instituciones.

"Lo que esperamos nosotros es establecer mecanismos de colaboración entre las universidades del CRUCH. Tenemos una misión institucional, un mandato de colaboración y, en último término, un sentido común respecto de tener que trabajar en conjunto el pos del sistema universitario que conforma el Cruch", comentó el Vicerrector de Vinculación con el Medio de la Universidad de Valparaíso, Carlos Lara Aspeé.

La Comisión será coordinada por el Rector Carlos Saavedra y dirigida

por una mesa provisoria que integran los responsables de VcM de las universidades Católica del Norte, Olga María Valdez; de Magallanes, Felipe Lagos; de los Andes, Matías Vial, y de la UdeC, Ximena Gauché.

Además de identificar y compartir buenas prácticas y contribuir a la discusión conceptual en la materia, la nueva Comisión también se propone sugerir líneas de acción para la promoción de la vinculación con el medio y la medición de su impacto por las universidades del Cruch, potenciando las fortalezas propias de cada universidad en su medio territorial y hacer seguimiento a las políticas, criterios y estándares de acreditación en la dimensión de vinculación con el medio, entregando asesoría a la CNA en lo que pueda ser requerido a las universidades.

### OPINIONES

Twitter @DiarioConce  
contacto@diarioconcepcion.cl

FOTO: ISIDORO VALENZUELA M.



Aníbal Torres Durán  
contacto@diarioconcepcion.cl

EN MEDIO DE INSPECCIONES

## Biobío: dos de cada tres hogares compran leña para calefacción

Esto equivale a más de dos millones de metros cúbicos al año. Autoridades mantienen el llamado a preferir locales certificados para la compra del biocombustible.

Un 67% de las casas de la Región del Biobío siguen prefiriendo la leña como combustible para la calefacción. Esto según los datos entregados por la Corporación Nacional Forestal (Conaf) y que se traducen en 2 millones de metros cúbicos de biocombustible por año.

“El 67% de los hogares de la Región del Biobío utilizan leña para calefaccionarse, son cerca de dos millones de metros cúbicos que se necesitan al año para poder calefaccionar estos hogares, por lo tanto, es un consumo alto”, detalló el director en el Biobío de Conaf, Rodrigo Jara, en medio de una inspección de leña en el centro de acopio Comercial Dinamarca de Concepción, en conjunto con autoridades de distintos ministerios.

La ministra (s) de Agricultura, Ignacia Fernández, también fue parte de la inspección y señaló que “hay todo un trabajo de fiscaliza-

ción, en el fondo que la compra sea legal de leña. También esto va con acompañamiento para mejorar las condiciones que tienen los productores para el sacado de la

leña en términos de humedad que tiene el producto. Es importante que cumpla las condiciones de secado que están exigidas por la norma”.

### Certificada

Como informó Diario Concepción hace algunas semanas, comercializadores certificados acusaron un aumento en la venta ilegal de leña y aseguraron que mucha madera proviene de las zonas afectadas por los recientes incendios forestales.

Sobre esto, Fernández agregó que “aquí estamos trabajando fundamentalmente con productos anteriores a la temporada de incendios. Es importante transmitir a los consumidores la señal de que la leña quemada tiene condiciones visibles de incendios y no tiene el potencial calórico ni de resguardo ambiental que tiene la leña seca”.

Por su parte, el director regional de Conaf también se refirió al trabajo que tienen como corporación con los vendedores establecidos de leña y comentó que “este año van a ser cerca de 30 propietarios comercializadores de leña que van a ser abordados por un programa entre Conaf e Indap en el que bási-



FOTO: ISIDORO VALENZUELA M.

camente el acompañamiento va a estar asociado en transferencia técnica, así como también infraestructura, equipamiento tecnológico y maquinaria”.

Asimismo, Jara entregó algunos detalles del trabajo que se realizará con los árboles consumidos por los incendios y un posible uso para leña. “Hay que considerar que el incendio ocurrió en febrero. Muchos de estos bosques van a ser cosechados para leña, pero hoy todavía no es producto que esté disponible para la comercialización y tiene una merma bastante importante de calidad para la producción de leña”, dijo.

La seremi de Energía, Daniela Espinoza, destacó el “Sello de calidad” y “Más leña seca”, que otorga el ministerio a través de la Agencia de Sostenibilidad Energética, como un reconocimiento productivo a las buenas prácticas de cumplimiento a las normativas exigidas y trazabilidad de acuerdo con legislación tributaria y forestal. “En la Región tenemos 33 con sello de calidad de leña y estamos evaluando un proceso que va aumentar la cantidad de leñeros con este sello”, sostuvo Espinoza.

En la misma línea, la secretaria regional ministerial de la cartera energética se refirió a la Ley de Biocombustibles Sólidos y el actual trabajo que están realizando en su reglamento para que pueda entrar en vigencia en materia de fiscalización.

“Como todavía no entra en vi-

### Trabajo interministerial

caracteriza las fiscalizaciones que se han realizado en materia de leña certificada.

### Ley de Biocombustibles Sólidos

Está a la espera de la finalización de su reglamento para entrar en vigencia.

gencia el reglamento nosotros no llevamos un monitoreo del mercado, porque todavía no tenemos las facultades. Una vez que entre en vigencia, a través de la SEC tendremos las facultades para poder fiscalizar la venta ilegal de leña. Por el momento, es muy importante llamar a la comunidad a comprar leña en lugares establecidos”, explicó la seremi.

### Medioambiente

Desde el lado medioambiental de la venta y uso de leña certificada, el seremi de Medio Ambiente de Biobío, Oscar Reicher, complementó que “todos los organismos deben espos de este objetivo común, como lo hemos estado trabajando durante todo este año, para poder avanzar en esa coordinación institucional que nos permita poder lograr los niveles de descontaminación atmosférica que se aplican en las comunas del Gran Concepción”.

Maribel Dinamarca, dueña de la Comercial Dinamarca, local certificado del sector Palomares en Concepción, contó sobre el trabajo que han realizado en la venta de leña y dijo que “comenzamos trabajando hace muchos años. Con el Ministerio de Agricultura y Conaf hemos aprendido sobre los procesos de secado, de acopio, la trazabilidad de la leña y con el Ministerio de Energía nos certificamos y ahora tenemos el Sello de Calidad”.

### OPINIONES

Twitter @DiarioConce  
contacto@diarioconcepcion.cl



FOTO: GORE BIO BÍO

## Lanzan programa de apoyo a jóvenes para búsqueda de empleo

Frente al crecimiento digital en el país y con el objetivo de contribuir al aprendizaje de habilidades tecnológicas en la Región, se lanzó el #ProgramaTuPega, iniciativa 100% online y gratuita, que capacita a jóvenes, sin estudios superiores de entre 18 a 24 años, en conocimientos digitales y desarrollo de habilidades socioemocionales, para que puedan acceder al trabajo y el aprendizaje continuo.

El programa, que cuenta con un financiamiento de \$280 millones del Gobierno Regional y es ejecutado por la Fundación Forge con la colaboración de la Cámara de la Producción y Comercio de Biobío (CPC), contempla 210 becas y busca preparar a nuevos talentos de la Región para las carreras de tecnología, a través de ejercicios basados en situaciones reales, laboratorios prácticos y talleres.

El gobernador regional, Rodrigo Díaz, explicó que el “Gobierno Regional del Biobío tiene la tarea de buscar el mejor desarrollo económico, social y cultural de las personas que viven en la Región”.

El gerente general de la CPC Biobío, Ronald Ruf, dijo que “qué más virtuoso que tener una fundación que cuya expertis está en ayudar a la juventud, sumado al apoyo del Gobierno Regional que es fundamental; y desde el mundo privado, por una parte, nos ayuda a mostrar nuestra parte social y, por otro lado, las empresas requieren de estos conocimientos”.

Quienes deseen postular al programa deben vivir en la Región del Biobío, tener entre 18 y 24 años, contar con enseñanza media o técnica completa y no haber terminado una carrera universitaria (debido a que el programa es intensivo y necesita tiempo y concentración).

Deberá aprobar algunos requisitos como test de lógica, encuesta socioeconómica y entrevista; por último, deben contar con acceso a internet y a un computador o Tablet.

La inscripción al programa se extenderá hasta el 23 de junio y se podrá postular desde Instagram @forge\_chile o en el sitio www.programatupega.cl.

## Economía & Negocios

IMPUESTO AL VALOR AGREGADO

# Cámara Baja: despachan proyectos que exime IVA a servicios sanitarios rurales

**Comisión de Hacienda de la Cámara de Diputadas y Diputados aprobó iniciativa.** Nuevos operadores deberán encontrarse inscritos o incorporados en el Registro de operadores.

Diario Concepción  
contacto@diarioconcepcion.cl

Eximir del IVA a los servicios sanitarios rurales a que se refiere la ley que regula dichos ámbitos es el objetivo de una iniciativa aprobada por la Comisión de Hacienda.

El proyecto (boletín 1590), despachado a la Sala, contiene un único artículo que se incorpora a la Ley que regula los servicios sanitarios rurales. Con él se establece un tratamiento tributario especial para los servicios prestados por agua potable rural (APR).

Específicamente, se considerará que los servicios sanitarios rurales, que los operadores presten a sus asociados, cooperados o socios, no se encontrarán gravados con Impuesto al Valor Agregado (IVA).

Para estos efectos, los nuevos operadores deberán encontrarse inscritos o incorporados en el Registro de operadores de servicios sanitarios rurales al último día del mes anterior en que comience a prestar los servicios señalados.

A aquellos operadores que ya se encuentren prestando dichos servicios se les aplicará este tratamiento tributario desde el mes siguiente a aquél en que se incorporen al Registro.

Tampoco se encontrarán gravados con IVA los servicios sanitarios rurales prestados entre operadores o asociaciones de operadores, siempre que estos respondan exclusiva-

### Otras consideraciones

También se encontrarán exentas del IVA las prestaciones de servicios sanitarios rurales o la venta de agua potable realizadas al Cuerpo de Bomberos.

mente a garantizar la continuidad del servicio.

### Alcances

También se encontrarán exentas del IVA las prestaciones de servicios sanitarios rurales o la venta de agua potable realizadas al Cuerpo de Bomberos o sus compañías. Igualmente, a los establecimientos educacionales municipales de educación prebásica, básica y media, reconocidos por el Ministerio de Educación. Se suman a la lista los bienes raíces municipales.

Durante el mes de enero de cada año, el ministerio deberá informar al Servicio de Impuestos Internos el listado de operadores incorporados en el Registro de operadores de servicios sanitarios rurales, inscritos al 31 de diciembre del año anterior.

Las operaciones realizadas por los operadores de servicios sanitarios rurales distintas a las señaladas en el presente artículo se registrarán por las reglas generales del Impuesto al Valor Agregado, atendiendo a su naturaleza.



### APR

Los servicios sanitarios rurales son de vital importancia para la vida cotidiana de las personas que habitan en zonas del país donde el acceso a agua potable está asegurado por la labor de los servicios sanitarios rurales las que, además, corresponden a entidades sin fines de lucro.

Estas organizaciones no solo realizan el servicio de suministro de servicios sanitarios a hogares, sino

también a organizaciones municipales, colegios y servicios de urgencia, como el Cuerpo de Bomberos.

Considerando la importante labor que cumplen los APR en Chile, la norma estima necesario otorgar claridad en el tratamiento tributario aplicable a la prestación de este tipo de servicios, para que puedan seguir operando a lo largo del país.

### OPINIONES

Twitter @DiarioConcepcion  
contacto@diarioconcepcion.cl

FOTO: ENAP



El ingeniero civil químico, Rodrigo Vivallos, asumió como nuevo gerente de la Refinería Bío Bío de la Empresa Nacional del Petróleo (Enap).

Vivallobos es titulado de la Universidad de Concepción y cuenta con un MBA, y tomó el cargo que ocupaba de manera interina Álvaro Hillerns. Además, posee una larga trayectoria en la industria química, de petróleo y gas, minería, alimentos y agroindustria en Chi-

## Asume nuevo gerente de la Refinería Bío Bío de Enap

le y Sudamérica.

Ahora como gerente de la estatal será responsable de liderar las operaciones de la filial, asegurando el cumplimiento de la producción de combustibles para el abastecimiento nacional bajo los más altos estándares de calidad, seguridad y cuidado del medio ambiente. Asimismo, deberá impulsar el desarrollo de nuevos proyectos y la mejora continua de los procesos productivos.



## Cultura & Espectáculos

“Quise entregar herramientas de la danza como un arte concreto, emancipado, que integra a todos los cuerpos y que no deja afuera a nadie”.

“Mi visita fue en el marco del proyecto Laboratorio Escénico Disidente, que lleva a cabo el colectivo La Intrusa”.

“La danza, y aún más la danza contemporánea, no es muy conocida por la gente”.

**Francisco Bagnara**, intérprete y creador escénico.

Ricardo Cárcamo Ulloa  
ricardo.carcamo@diarioconcepcion.cl

La trayectoria de Francisco Bagnara en el mundo de las artes escénicas ha sido prolífica y con mucho trabajo. Y un sello ha sido tratar de difundir a todo nivel, algo que lo trabajo recientemente por la zona, para ser parte del proyecto Laboratorio Escénico Disidente, que lleva a cabo el Colectivo la Intrusa.

“Esta iniciativa implica una serie de laboratorios y talleres para la comunidad disidentes y LGBTQI+ de Concepción y sus alrededores, en torno a las artes escénicas, teniendo clases con diferentes cultores y pedagogos de la performance, la danza, la dramaturgia, el voguing, todo desde una perspectiva queer”, dijo Bagnara.

Sobre lo realizado en la actividad, comentó que “desde mi perspectiva, quise entregar herramientas de la danza como un arte concreto, emancipado, que integra a todos los cuerpos y que no deja afuera a nadie. El laboratorio se desarrolló en el espacio que amablemente Petite Danse facilitó para ello y como grupo decidimos llevar lo aprendido y aplicado al espacio público, para tener repercusión y feedback con la comunidad de Concepción, puesto que la danza y aún más la danza contemporánea no es muy conocida por la gente, por lo que instancias como esta permiten que haya acercamiento y comprensión del arte que se realiza en la región”.

En esa línea, agregó que “además, queríamos ver cómo la comunidad disidente de este territorio se junta, se organiza y realiza actividades de formación artística. Es un hecho que vale la pena destacar, y tan importante como este desarrollo artístico, es también que la comunidad LGBTQI+ de Concepción genere espacios de encuentro entre sí y visible sus cuerpos y sus prácticas en el espacio público, en pro de la com-



FOTO: ISIDORO VALENZUELA M.

**BAGNARA** realizó una intervención en el centro de Concepción como parte de sus actividades en Laboratorio Escénico Disidente.

FRANCISCO BAGNARA

# Un creador que explora varios campos de las artes escénicas

Hace poco, el intérprete y creador escénico estuvo en la zona, para participar del Laboratorio Escénico Disidente, que lleva a cabo el colectivo La Intrusa.

preñión y entendimiento de la sociedad civil y de personas diversas, abriendo espacios de expresión y vi-

sibilización a través de las artes escénicas, específicamente en este caso, desde la danza”.

### Entre el baile y la música

En cuanto a sus proyectos a corto y mediano plazo, Bagnara señaló que “como artista, desarrollo mi práctica de danza social como bailarín en diversas obras y fiestas de reguetón de Santiago. También este mes estaré dando entrenamientos de danza contemporánea en el Centro de Extensión del Instituto Nacional de Santiago (Ceina)”.

Al respecto, agregó que “me encuentro preparando la circulación internacional a Madrid de mi obra ‘Las danzas del futuro’ y lanzando como cantante urbano mi EP ‘Los nuevos cuerpos’, que pueden revisar en Spotify y YouTube, entre otros proyectos de escritura, investigación y residencia de danza contemporánea, tanto en Santiago, como en el extranjero”.

### OPINIONES

Twitter @DiarioConce  
contacto@diarioconcepcion.cl

FOTO: CHIMALGUE



## Banda Chimalgwen estrenó videoclip

Chimalgwen, grupo oriundo de Cañete y formado por Andrés Pino, David Cáceres, Carlos Pérez, Francisco González y Sebastián Torres, presentó el videoclip de “Alta hora”, su tercer single que fue lanzado en noviembre del 2022.

El trabajo es la tercera pieza audiovisual del grupo y esta vez fue desarrollado en forma de cortometraje y realizado por el Estudio Sismo. La canción está inspirada en el poema “Alta hora de la noche”, de Roque Dalton, y transita desde la

2

EP ya tiene grabados el grupo. El primero fue “Kiñe”, lanzado en 2018 y que incluyó tres temas.

decepción y desilusión por el ser humano y su capacidad de rebaño para afrontar sus propios desafíos. El videoclip está protagonizado por Arena Becker Bravo, una joven ac-

triz cañetina que, inmersa en un mundo post apocalíptico, peregrina por territorios invadidos por monocultivos en contraste con la naturaleza nativa que aguanta y sostiene el último bastión natural.

El rodaje se realizó en diversos escenarios de la provincia de Arauco, donde la banda, orgullosa de su territorio, a través de este nuevo video musical entrega una mirada y reflexión consciente de su realidad local, que al mismo tiempo es parte de la realidad del país y el mundo.

## Deportes



FOTO: ISIDORO VALENZUELA M

### Flamengo entrenó en el CAP y hoy juega en Collao

Un gigante del continente jugará hoy en el Biobío. Con más de alguna descoordinación en cuanto a la seguridad, Flamengo entrenó ayer en la cancha 1 del CAP. Pese a que, además, en primera instancia habían reservado Enap

como lugar de entrenamiento, los dirigidos por Jorge Sampaoli llegaron a Talcahuano para alistar su partido de hoy ante Ñublense.

Se esperan cerca de 20 mil espectadores para un atractivo duelo de Copa Libertadores.

Carlos Campos A.  
carlos.campos@diarioconcepcion.cl

Los triunfos en el deporte son como fuegos artificiales. Se festejan un rato, pero rápidamente deben dejarse atrás. Bien lo sabe el DT del Campanil, Miguel Ramírez, quien tras el 2-0 sobre Santiago Morning expresó que "hay que festejar hoy (ayer) nomás y mañana pensar en el siguiente partido. Debemos seguir sumando. No es fácil convivir con el último puesto de la tabla".

#### Un desahogo

Completo momento auricielo, que pese a la felicidad por volver al triunfo después de cuatro derrotas consecutivas, quedó a 7 unidades de su rival más cercano, Puerto Montt. "Se nos hace fundamental sumar la mayor cantidad posible hasta que se abra el libro de pases y podamos incorporar los 4 elementos que van a venir a reforzar el equipo joven que tenemos. A pesar de tener una seguidilla de derrotas, el jugador ha tenido buena recepción y cohesión grupal. Normalmente los equipos que pelean el descenso sufren con peleas internas, problemas con el DT, hinchas y dirigentes. Y en esta situación que estamos viviendo, es todo lo contrario. Hay mucho deseo del jugador de entregar lo mejor para poder ganar y afortunadamente hemos tenido buenos rendimientos que no se han visto reflejado en los marcadores", dijo el entrenador del Campanil.

Ayer se cumplió un año exacto de la goleada 5-1 de Universidad de Concepción a Santiago Morning en Collao. ¿Casualidad o anécdota? El DT auricielo dijo que "lo hablamos. Hay otra además. Felipe (Orellana) se cortó el pelo justo antes de ese partido con el "Chago" y ganamos", ¿Y se lo cortó ahora? "Feo le quedó, pero se lo cortó igual", contestó el técnico de UdeC, añadiendo que "necesitábamos este premio que tanto trabajo, esfuerzo, dedicación y querer revertir esta situación, nos había sido esquivo. Estos 3 puntos nos vienen muy bien para seguir trabajando. Tenemos campeonato todavía en esta primera rueda y lo que viene, será lo más importante".

#### Primer refuerzo

De cara al mercado de pases a mitad de año, U. de Concepción busca sumar a cuatro jugadores para evitar el descenso. ¿Por qué cuatro? A los 3 cupos permitidos por reglamento, se suma el puesto en defensa que quedará vacante tras la gravísima lesión que sufrió Claudio Navarrete. En el Campanil



FOTOS: ISIDORO VALENZUELA M

RAMÍREZ, ADEMÁS, OFICIALIZÓ AL PRIMER REFUERZO

## “Necesitábamos este premio, nos era esquivo”

UdeC valoró el 2-0 sobre Santiago Morning, aunque aún sigue muy en el fondo. “No es fácil convivir con el último puesto de la tabla”, dijo el DT auricielo.

ya hay una cara nueva. “Osvaldo González ya está con nosotros. Es un jugador de experiencia, de casa. Su trayectoria nos permitirá tener mucho más poderío en lo defensivo y en cuanto a lo que va a transmitir al resto de sus compañeros”, contó el DT Miguel Ramírez.

#### OPINIONES

Twitter @DiarioConce  
contacto@diarioconcepcion.cl



## Deportes

Samuel Esparza Muñoz  
samuel.esparza@diarioconcepcion.cl

Ya nos tienen acostumbrados. Otra descolante actuación cumplió el Club Ankalef, de Talcahuano, que se presentó con 16 deportistas en el segundo campeonato organizado por Liga Deportiva Nacional de Patinaje Artístico de Chile, evento que se desarrolló en la pista municipal de La Pintana, en la Región Metropolitana.

El certamen congregó a un total de 140 especialistas de 17 clubes desde Copiapó a Punta Arenas, en dos jornadas de altísimo nivel técnico con presencia de varias de las mejores exponentes que compiten actualmente en el país. En ese difícil contexto las patinadoras choras lograron mostrar lo mejor de su repertorio, para ubicarse entre lo más destacado del torneo que comprendió desde la categoría Cadete (13 años) hasta Senior (20 años).

Es así como el equipo regional fue constante visitador del podio, conquistando 19 medallas de oro, cinco de plata y tres de bronce, en las modalidades Libre, Danza, Free Dance y Style Dance Internacional, en una labor que fue liderada por las experimentadas Isidora Aros y Bárbara Vilches, figuras que encabezan un joven grupo que cada día crece en calidad.

### Trabajo que rinde frutos

El desempeño del Club Ankalef en La Pintana, se suma a lo hecho hace algunas semanas en el primer campeonato de Liga Deportiva Nacional de Patinaje Artístico de Chile, realizado en Quinteros y que convocó a patinadoras de series menores, desde los 7 hasta los 13 años, y donde cuatro de sus seis representantes se colgaron medalla de oro en sus respectivas categorías.

“Superamos nuestras expectativas, hay niñas que estaban sin patinar desde 2019 y que volvieron ahora, chicas que llevaban mucho tiempo sin enfrentar la pista, los jueces y el público. Por eso es que este rendimiento fue más allá de las perspectivas que nos habíamos creado, considerando también que el nivel de todos los clubes ha crecido considerablemente”, comentó la secretaria del club, Yoanina Torres.

“Tenemos la ventaja de que nuestras deportistas entrenan mucho, y tienen un compromiso único, lo que les permite enfrentar cualquier condición adversa. Por eso quedaron todas muy contentas, porque superaron sus expectativas pese a que fue un torneo bastante duro y peleado”, complementó la directiva.

Torres destacó el crecimiento sostenido del club Ankalef, como un constante protagonista del circuito chileno. “Se debe a la constancia y empeño de las chicas, durante la cuarentena muchas niñas llegaban

DESTACADA GIRA A SANTIAGO

# Club Ankalef regresó lleno de medallas desde la dura pista de La Pintana

Un total de 27 preseas obtuvo el equipo chorero en la segunda fecha de la Liga Nacional de Patinaje Artístico. Ahora se alistan para el Open de Buenos Aires.

FOTO: CLUB ANKALEF

CON PODIOS EN todas las series retornó el club desde Santiago.



a entrenar en la franja de las 6 de la mañana, siempre se han mantenido activas trabajando mucho. A eso se suma que tenemos por lejos a la mejor entrenadora y formadora de la Región, la profesora Elena Ramírez. Hoy tenemos cerca de 40 deportistas en edades que van desde los 5 años, aquellas que están recién aprendiendo, hasta los 21 años, con varias universitarias que están regresando y haciéndose el tiempo para desarrollar su pasión”, señaló sobre las patinadoras del club que entre-

## 4

### Modalidades

Fueron donde brilló el club Ankalef: Libre, Danza, Free Dance y Style Dance Internacional.

na en el Gimnasio del Colegio Villa Independencia, en Talcahuano.

Ahora el club se prepara para varios desafíos. El más próximo, su participación en el Open de Buenos Aires Copa América de Patinaje Artística, donde participará con 15 deportistas en el nivel más alto competitivo. También se alista para la tercera etapa de la liga, donde será anfitrión en las categorías menores (inicios de septiembre) y las mayores (Cadete a Senior), que se hará a fines de ese mes. .

“Nos dieron las dos fechas porque les encanta venir a Talcahuano. Sería ideal conseguir un recinto más grande que nuestro gimnasio. Por lo pronto, estamos tratando de conseguir el polideportivo de la Unab para prepararnos para el Open, porque se necesita una pista grande. Hay mucha actividad que se nos viene y eso nos apasiona”, sentenció Yoanina Torres.

### OPINIONES

Twitter @DiarioConce  
contacto@diarioconcepcion.cl

## Deportes

Paulo Inostroza  
paulo.inostroza@diarioconcepcion.cl

Parecía imbatible en El Morro, pero llegó Hualqui con dos bombazos desde fuera del área y Naval no supo remontarlo. Fue 1-2 en casa después de 16 partidos sin derrotas en Talcahuano desde la llegada de Alejandro Pérez al banco, a comienzos del año pasado. Un largo invicto que se corta y deja al ancla en el cuarto puesto de un Grupo Sur que está apretadísimo. Dolió en el plantel y también en el público que por segunda vez en la temporada pudo ingresar al estadio.

El técnico Alejandro Pérez analizó que “es un golpe fuerte perder por primera vez en El Morro, pero en el fútbol no hay tiempo para lamentarse. Hay que pararse rápido porque seguimos metidos en la parte alta. Para nosotros es fundamental hacernos fuertes de local y por eso lamentamos salir de nuestra cancha sin nada. Ahora, en algún momento teníamos que perder, lo importante es cómo se pierde”.

¿Y qué les pasó este fin de semana? El “Flaco” expresó que “fue una mala tarde donde se juntaron muchas cosas y no se puede repetir, no nos puede pasar de nuevo. El fútbol es contagio y, si tienes dos rendimientos bajos, puedes sostener el partido, pero si son cuatro o seis no se puede. Además, nos anotan muy temprano y los dos goles de ellos son golazos, son de una final. Mérito de ellos, en todo caso, por atreverse a rematar”.

Como si eso fuera poco, tuvo que hacer un cambio obligado. “Llevábamos apenas 9 minutos de partido y nos sacan a Michael Garcés de una patada. Fue fea y prueba de eso es que tiene esguince grados dos y no estará en el próximo encuentro con Nacimiento. La patada del final, donde uno de ellos ve la tarjeta roja, también fue sin pelota y no estoy de acuerdo con esa agresividad que a veces es mal entendida”.

### Sin confiarse

La salida del “7” se notó. Pérez aseguró que “ya me faltaba Flores, que cumplía su última fecha de suspensión, y no teníamos a Salamanca ni Fariás, que se cayeron entre jueves y viernes de citación. Perder a Garcés obligó a cambiar todo, aunque no quiero que suene a excusa. No perdimos solo por eso, fueron varias cosas. Creo que también nos faltó madurez. Nunca habíamos estado dos goles abajo en El Morro y ahí apareció una imagen de Naval que nunca habíamos visto”.

Hualqui lo ganó bien y Pérez asume que “no fuimos dominados por ellos ni mucho menos, pero no supimos qué hacer ofensivamente. Valdebenito tenía la pelota, pero no nos vimos bien para generar tantas ocasiones. Por ahí hubo una que

HUALQUI SORPRENDIÓ AL ANCLA EN SU PROPIA CASA

# “Es un golpe fuerte perder por primera vez en El Morro”

Naval llevaba 16 partidos sin caer en Talcahuano. Técnico Alejandro Pérez habló de esta inesperada derrota y el presente en una división que hoy asoma durísima.

FOTO: FACEBOOK NAVAL DE TALCAHUANO



otra, pero hay que reconocer que no estuvimos finos”.

La tabla aún está muy pareja y Naval es cuarto. Constitución es sorprendente líder con 6 triunfos en 7 partidos (18 puntos), seguido de Malleco e Imperial Unido con 16, este último con un encuentro más. Naval está cerca con 14 y Hualqui se mete con 12 unidades.

El DT chorero señaló que “a mí no me sorprendió Hualqui, siempre dije que era duro y que con nosotros

16  
partidos

estuvo invicto Naval en El Morro. Fueron 12 victorias y 4 empates desde la llegada de Alejandro Pérez al banco.

se iba a jugar la vida, como todos. Después de ganar celebraron como si fuera la final del mundo y no sé si el otro partido saldrán igual, pero es una prueba de lo pareja que está la división. Acá no puedes confiarte con nadie”.

El próximo sábado el ancla recibirá a Nacimiento, a las 15 horas, el colista con solo 3 puntos.

### OPINIONES

Twitter @DiarioConce  
contacto@diarioconcepcion.cl

# Entretención & Servicios

Santoral: Susana

EL TIEMPO

HOY  **9/14**

JUEVES 8/13  VIERNES 8/13  SÁBADO 7/14 

LOS ÁNGELES  8/14

RANCAGUA  8/14

TALCA  9/15

SANTIAGO  8/14

CHILLÁN  7/14

ANGOL  8/13

TEMUCO  8/12

P. MONTT  5/10

## RADIACIÓN UV

RIESGO	TIME*	ÍNDICE
EXTREMO	10	11 o más
MUY ALTO	25	8 A 10
ALTO	30	6 A 7
MODERADO	45	3 A 5
BAJO	60 o más	0 A 2

\*Tiempo Máximo recomendado de exposición (minutos).

## PUZZLE



	ATLAS		AMOR DE DON JUAN	UNIDAD COMPUTACIONAL	EMOTIVO	A SAJONA	CEFALOPODO 50	SUMINISTRAR
	BESTIA						50 DISTINGUIDA	
	PURA LIRIO				"TIRAS" LETRA GRIEGA			
				MACRO EN CAOS A FAVOR				
DESEAR		ADEREZAR	ANDRAJOSO	TRIPLE PUNTO MORSE	BEATO VOCAL		NOMBRAR 110	
				FAROL DONE		PERRO PUERTO DEL PERU		
	PONGA UN ALIAS				ONICE PICANTE		TESLA ULTIMA	
	PAVA					VOZ LEJANA OES	REY RUISO ESPIRAL	
	ZARCILLO			SIGNOS CELENTEREO			TRAS CU	
	DUO LIS		PINTOR GALO PALITO					
					VOCAL DIOS ARABE	PUNTO MORSE SELKNAM		
	OXIGENO	MONEDA ROMANA	BALSA SOLAR BORO		VOCAL CUATRO		VOZ MILITAR	
	VENABLO							
			SANEAR					

## TELÉFONOS

Ambulancias:	131
Bomberos:	132
Carabineros:	133
Investigaciones:	134
Fono Drogas:	135
Inf. Carabineros:	139
Fono Familia:	149
Inf. Toxicológica:	2- 635 3800
V. Intrafamiliar:	800 220040
Delitos Sexuales:	565 74 25
Defensa Civil:	697 16 70
Fono VTR:	600 800 9000
Fono Essbío:	600 33 11000
Fono CGE:	800 800 767

## FARMACIAS DE TURNO

<b>CONCEPCIÓN</b> Salcobrand • Freire 707	Ahumada • Av. Juan Bosco 501 (Atención durante las 24 horas)
<b>SAN PEDRO</b> Ahumada • Michimalonco 1120 (Atención durante las 24 horas)	
<b>CHIGUAYANTE</b> Salcobrand • Manuel Rodríguez 575	
<b>TALCAHUANO</b> Salcobrand • Autopista 7001	

## SUDOKUS

### FÁCIL

7	3		8	1	6		9	
	8	2	9	3	5		4	6
	5		4		7	8	1	
6			3	4	9			
		1		5		6		4
	7	5		8	1	3		9
		3	5	9	8			1
	4	9	1	7			6	8
		7		6		9		

### MEDIO

			9	2				
	7		4			2		6
	8							
	4	3			9	8		5
	5	2			4	3		
						4	7	9
			5		6		4	
6	3		1			7		
4		1				6	5	8

### EXPERTO

					8		2	
7				1				4
1	2		7	5				
9	6	4			7			
			2					
	5			6				
							8	
		3		7		4		
		8	4			7		5