

Diario Concepción

Domingo 7 de mayo de 2023, Región del Biobío, N°5437, año XV

AUTORIDADES CONFIRMARON SISTEMA DE SEGUIMIENTO DE ORDEN EN LOCALES DE VOTACIÓN

Todo listo para votar: habrá alto contingente de seguridad

En la Región del Biobío deben sufragar 1 millón 381 mil 196 electores en 282 establecimientos.

Para la jornada de este domingo, en que la ciudadanía elegirá a los tres representantes del Biobío que acudirán al Consejo

Constitucional, las autoridades regionales informaron que está todo coordinado y en óptimas condiciones para que los electo-

res acudan a sus respectivos locales de votación. La delegada presidencial, Daniela Dresdner, dijo que “estamos trabajando desde

varias semanas para este proceso eleccionario para que todo salga de la mejor manera. En ese sentido, hay consideraciones que tie-

nen que ver con seguridad, con logística y con los sistemas de transporte”.

PROCESO CONSTITUCIONAL PÁG.4

FOTO: RAPHAEL SIERRA P.



Fuga de Isapres no se detiene: más de 5 mil personas han abandonado el sistema en solo 4 meses en el Biobío

ECONOMÍA & NEGOCIOS PÁG. 15

FOTO: CAROLINA ECHAGÜE M.



Ciencias Forestales UdeC regaló más de 2 mil 500 plantas de árboles nativos

CIUDAD PÁGS. 10-11

Fin de emergencia sanitaria global: ¿acabó la pandemia Covid-19?

CIENCIA & SOCIEDAD PÁGS. 14-15

“La gente estaba silenciada por el robo de madera”: el año de Humberto Toro en Arauco

POLÍTICA PÁGS. 6-7

FOTO: ISIDORO VALENZUELA M.



EDITORIAL: “MÁS MOVILIDAD”: PLAN ASPIRA A MEJORAR TRANSPORTE



#FUE TENDENCIA

El Consejo de Ministros para la Sustentabilidad y el Cambio Climático (CMSyCC), instancia que preside la ministra del Medio Ambiente, Maisa Rojas, aprobó la creación del Santuario de la Naturaleza Humedal Desembocadura Río Biobío, ecosistema de gran riqueza natural en el que se encuentra flora y fauna nativa y endémica del país.

La medida colaborará en el avance de los compromisos adquiridos en el Acuerdo de París y en la Estrategia Climática de Largo Plazo de Chile, reconocidos en la Ley Marco de Cambio Climático.

Ministerio del Medio Ambiente

@MMACHile

¡Nuevo Santuario de la Naturaleza (SN) para la región del #Biobío! El Consejo de Ministros para la Sustentabilidad y el Cambio Climático aprobó la creación del SN "Humedal Desembocadura río Biobío"

Oscar Reicher @o_reicher

Seguimos avanzando en la protección ambiental en el Biobío. Una gran noticia esta aprobación del Consejo de Ministros que reconoce el trabajo que se hace día a día desde nuestra región.

Alfonso De Urresti @adeurresti

¡Excelente noticia! La creación del Santuario de la Naturaleza Humedal Desembocadura Río Biobío refuerza los compromisos del país en materia medioambiental. Un gran paso hacia la conservación y valoración de nuestros ecosistemas.

Fredda Espinoza Morales @fredda_espinoza

Aprueban la creación del Santuario de la Naturaleza Humedal Desembocadura Río Biobío. El área también es reconocida a nivel mundial para la conservación de las aves además de flora acuática y refuerza los compromisos del Gob. en materia de cambio climático.

ENFOQUE

Por Chile y su nueva Constitución



DANIELA DRESDNER VICENCIO
Delegada Presidencial del Biobío

Sabemos que la ciudadanía va a estar nuevamente la altura de un proceso tan importante y democrático como éste, que esperamos firmar como Gobierno.

Desde el día 1 del Gobierno del Presidente Gabriel Boric hemos instalado la convicción de tener una Nueva Constitución

Sabemos que hemos tenido tropiezos pero nuestro proyecto sigue firme y con perspectiva de que una nueva Carta Magna vendrá a entregar equidad y nivelar la cancha en cuanto a derechos sociales, como vivienda, salud, educación, pensiones y reformas laborales acorde a un Estado de bienestar para la ciudadanía

Por ello, y a pesar del desgaste que ha generado este proceso en el pueblo, mantenemos el llamado a ejercer nuestro derecho a expresar en un voto lo que queremos para nuestro país. Una Constitución que vele también por la paz social y la seguridad para que todos y todas podamos volver al espacio público sin temor y con la tranquilidad necesaria para construir un futuro para nuestros niños y niñas.

Creemos firmemente que una nueva Constitución no so-

luciona todas las problemáticas de la sociedad, pero sí suscribimos a la premisa que una carta fundamental construida en un proceso democrático vendrá a superar todos los vicios y fantasmas de una época oscura de Chile.

El llamado de nuestro Gobierno es a participar, a acudir a sufragar como el ejemplo que hemos dado en los últimos tres años para cerrar este proceso histórico del que nos hemos hecho cargo y cuyo resultado será una nueva Constitución, paritaria, democrática y que esperamos sea transformadora para un país que mira al futuro con anhelos de mayor equidad, más seguro, más justo y con mejor desarrollo y oportunidades para todos y todas.

Sabemos que la ciudadanía va a estar nuevamente la altura de un proceso tan importante y democrático como éste, que esperamos firmar como Gobierno.

Por Chile y su nueva Constitución.

Enrique Curti Cannobio

Enrique Curti Cannobio nació el 21 de mayo de 1899 en Santiago. Hijo de Aquiles Curti Reyes y de Mariana Cannobio. Se casó con Martha Venegas Venegas.

Realizó sus estudios primarios y secundarios en el Colegio de Los Sagrados Corazones de Santiago y posteriormente ingresó a la Pontificia Universidad Católica de Chile, donde se tituló de Ingeniero en 1921. Una vez egresado, ejerció de manera independiente. Militante del Partido Conservador. En 1945 fue electo Diputado por la 17ª agrupación departamental de Tomé, Concepción, Talcahuano, Yumbel y Coronel, para el período de 1945 a 1949. Integró las Comisiones de Gobierno Interior, de Hacienda y de Vías y Obras Públicas. Además, fue parte de las Comisiones Especiales de estudio de Tarifas de electricidad entre 1946 y 1947, y Parlamentaria para visitar Lota.

En 1949 fue reelecto para el período

de 1949 a 1953. En la ocasión participó de las Comisiones de Gobierno Interior y de Minería. Además, perteneció a las Comisiones Especiales de Petróleo en el bienio 1949-1950, y en la de Embarque de Puertos e Investigadora de Accidentes en las minas de Schwager en el bienio 1951-1952.

Asumió como Senador en 1953 por la 7ª agrupación provincial de Ñuble, Concepción, Arauco, para el período de 1953 a 1961, incorporándose a las Comisiones de Gobierno Interior; de Minería; Mixta de Presupuesto; de Agricultura y Colonización; de Economía y Comercio, presidiéndola; de Trabajo y Previsión Social; de Defensa Nacional y de Obras Públicas. Además, fue miembro del Comité Parlamentario del Partido Conservador Unido.

En 1961 fue reelecto Senador en representación del

Partido Conservador Unido, del cual fue miembro de su comité parlamentario, al que renunció en 1966 para incorporarse al Partido Nacional en el cual permaneció hasta 1969. Entre 1961 a 1969 participó en la Comisión de Salud Pública.

Su perfil legislativo se centró, entre otros, en temas como economía, fomento, obras públicas, minería, recursos naturales, así como en empleo y previsión social. Entre las mociones presentadas que fueron ley de la República destacan la Ley N° 9.574, del 22 de marzo de 1950, que autorizó a la Municipalidad de Concepción para contratar empréstitos hasta por 50 millones a fin de atender a obras de pavimentación, alumbrado y electricidad, y que establece un impuesto de 10% sobre entradas a espectáculos, para atender la construcción de edifi-

Emprendedores del Bío Bío

cios de los Coros polifónicos y al mantenimiento de su organización. Durante su última etapa parlamentaria destacan las mociones en coautoría como la presentada en mayo de 1969 junto a los senadores Chadwick, Jaramillo y Von Mühlenbrock, con la cual buscaron iniciar un proyecto de ley que concediera amnistía a los procesados y condenados por delitos tipificados en la Ley N° 14.852, sobre propaganda electoral callejera.

Otro de sus proyectos en coautoría, fue el presentado en agosto de 1968 junto a los Senadores Bulnes, Ibáñez, Jaramillo y Von Mühlenbrock, con el que iniciaron la discusión para un proyecto de ley que pretendía establecer diversas normas relativas al problema de la sequía, que en aquel entonces también, amenazaba fuertemente al sector agrícola e industrial.

Alejandro Mihovilovich Gratz
Profesor de Historia y Geografía
Investigador Histórico

Diario Concepción

Fundado el 20 de mayo de 2008 en la provincia de Concepción
Directora: Tabita Moreno Becerra
Editor General: Jorge Enriquez Carrera

Gerente General y Representante Legal: Gustavo Lecaros Lorca
Dirección: Cochrane 1102, Concepción
Teléfonos: (41) 23 96 800

Correo: contacto@diarioconcepcion.cl
Web: www.diarioconcepcion.cl
Twitter: DiarioConce

Las palabras vuelan, lo escrito permanece

EDITORIAL

Un anuncio que de concretarse cambiara la manera en que miles de habitantes del Gran Concepción se trasladan en transporte público es el denominado plan “Más Movilidad”.

La iniciativa fue presentada este viernes y con ella se buscaría lograr que todos los proyectos de Transportes e Infraestructura que existen en la zona puedan lograr materializarse en un plazo máximo de 5 años.

“Este comité tiene como tarea armonizar las inversiones y las obras tienen que tener una lógica. No podemos hacer un corredor de transporte público en la Ruta 160, que es uno de los anuncios que está comprendido en la cartera de proyectos, si no tenemos una ruta costera. No podemos tener más trenes, si no avanzamos con los pasos desnivelados. Esto va a contar con un equipo de trabajo especialista, igual como ‘Biovías’, y va a ser financiado con dinero del Gobierno Regional, lo que nos va a permitir sacar adelante las tareas que le urgen a la Región del Biobío. También hay medidas de urgencia, de tal manera de contar con más opciones de transporte público en los próximos dos meses”, señaló el gobernador Rodrigo Díaz, al explicar los alcances del plan.

En tanto, el ministro de Transportes, Juan Carlos Muñoz, valoró el inicio de este proceso y resaltó la forma participativa de enfrentar la situación y generar soluciones en base a la coordinación y el consenso.

“Estamos hablando de un Gran Concepción que requiere intervención en mayúsculas y eso es justamente lo que estamos presentando hoy. Gobernanza, proyectos de infraestructura y proyectos de

“Más Movilidad”: Plan aspira a mejorar transporte



El transporte público debe mejorar en varios aspectos y “Más Movilidad” debería colaborar en eso. Concepción y sus habitantes merecen un traslado eficiente.

transporte público. Aquí quisiera comenzar valorando y agradeciendo al Gobernador Regional, la Delegada Presidencial, los alcaldes por participar y sumarse a esta instancia de coordinación con tanta decisión. Hoy día es importante transmitir que estamos avanzando en algo que es fundamental”, dijo el titular de cartera.

De acuerdo a lo oficializado, el plan tiene tres ejes: uno destinado a crear una gobernanza para esta iniciativa. Por ello, la referencia al proyecto Biovías que a comienzos del dos mil permitió la aparición del primer corredor de transporte público en avenida Paicaví y del servicio de Biotrén. De esta manera con financiamiento del Gore se creará un equipo local que se encargará de la coordinación y de agilizar los trámites necesarios para que los proyectos priorizados se concreten.

Los otros dos ejes de este plan son Transporte público e infraestructura. Aquí el balance de obras que se quiere materializar suma 22 iniciativas, por un total de 2 mil 263 millones de dólares. En el papel no hay duda de que su impacto debería mejorar la calidad de vida de la ciudadanía. El transporte público debe mejorar en varios aspectos y “Más Movilidad” debería colaborar en eso. Concepción y sus habitantes merecen un traslado eficiente.

CARTAS

No bote el voto

Señora Directora:

Para todos los que hoy llaman (o se levantarán solo para) anular o votar en blanco, solo recuerden que:

“Los malos funcionarios son elegidos por los buenos ciudadanos que no votan”, George Jean Nathan (1882-1958) crítico y editor norteamericano.

No bote el voto, vote...

Luis Enrique Soler Milla

Sí, el asma severo es invalidante

Señora Directora:

Al menos un 10% de la población padece algún nivel de asma en Chile. Hay una versión de esta enfermedad que poco se conoce, es el asma severo. Quienes lo sufrimos, vivimos en una lucha constante por respirar y nos enfrentamos a una patología que llega a ser invalidante. Eso significa que no podemos trabajar tal y como lo haría una persona sana, e incluso nos impide hacer tareas cotidianas como darnos una ducha, cocinar nuestros alimentos y tener una vida medianamente normal.

Padecer de asma severo es mucho más profundo que necesitar de un inhalador cuando se siente “la presión en el pecho”. Se requieren tratamientos más específicos e invasivos que, en muchos casos, no son accesibles para todos los chilenos.

La mayoría de las personas con asma pueden manejar bien sus síntomas con los medicamentos habituales, que actualmente se encuentran disponibles en la canasta GES/Auge. Sin embargo, quienes vivimos con asma severo no podemos controlar nuestra sintomatología con esas terapias, incluso con dosis altas de medicamentos inhalados.

Nuestra vida podría mejorar considerablemente si pudiéramos contar con las terapias biológicas y así recuperar las capacidades para trabajar, estudiar y hacer nuestra vida lo más normal posible, atendiendo actividades cotidianas como tender la cama, ir al supermercado y, lo más importante, mantener nuestros empleos.

Muchos pacientes están acostumbrados a vivir con síntomas: tienen tos, les silba el pecho, hacen bronquitis una a dos veces al año y se acostumbran a vivir mal, dismi-

nuyendo así su calidad de vida. A diario luchamos por respirar y es por esto que pedimos que las terapias biológicas sean consideradas en el próximo decreto de la Ley Ricarte Soto.

Tenemos ya más de una década en espera, dependiendo siempre de un decreto. Las políticas han sido tan invisibles que la Guía Clínica para el Asma no se actualiza desde el 2016 y es recién ahora que está en proceso de actualización.

Se nos agota el tiempo. Y la vida de ese 10% que vive con asma severa en el país no puede esperar al 2025, a un próximo decreto de la Ley Ricarte Soto. Hay personas que están muriendo. No se olviden de nosotros, de las personas con asma severo en Chile.

Claudia Fuentes, presidenta de la Fundación Chile Asma.

Sin ambiente

Señora Directora:

En una jornada con cero ambiente electoral, propongo ir a votar y comer picarones, castañas o piñones.

Paula González



Envíe sus cartas, con una extensión máxima de 1.400 caracteres, con espacios vía email a:

- ◆ contacto@diarioconcepcion.cl
- ◆ Cochrane 1102, Concepción

La correspondencia debe consignar claramente la identidad del remitente y su número de teléfono.

Hacemos presente que el diario no puede constatar fehacientemente la identidad del autor de la correspondencia y reproduce la indicada por éste, deslindando ulterior responsabilidad.

La Dirección se reserva el derecho de seleccionar, extraer, resumir y titular las cartas recibidas, sin explicación alguna y evitando cualquier discusión con el remitente.

Proceso Constitucional

 ELECCIÓN 7 DE MAYO

“Que la gente se prepare para ir a votar, para que pueda tener un voto informado”.

“Tendremos un sistema de seguimiento ante cualquier incidente”.

Daniela Dresdner
Delegada presidencial del Biobío.

“Estamos tomando todas las medidas para que este proceso electoral sea ordenado y tranquilo”.

Daniel Muñoz Contraalmirante y jefe de Fuerza Regional del Biobío.

LAS MESAS ABRIRÁN A LAS 8:00 AM

Todo listo para las elecciones: habrá sistema de seguimiento de orden en locales y alto contingente para la seguridad

Con más de 2 mil 500 efectivos de las Fuerzas Armadas desplegados en el territorio en conjunto con personal de las Fuerzas de Orden y Seguridad, incluyendo un sistema de seguimiento desde la Delegación Presidencial, autoridades regionales confirmaron que todo está dispuesto para un correcto proceso electoral.

Sebastián Rojas Guerstein
contacto@diarioconcepcion.cl

Para la jornada de este domingo, en donde la ciudadanía elegirá a los tres representantes de la Región del Biobío que acudirán al Consejo Constitucional, las autoridades regionales informaron que está todo dispuesto, coordinado y en óptimas condiciones para que los electores acudan a sus respectivos locales de votación.

Así lo afirmó la delegada presidencial, Daniela Dresdner, al decir que “estamos trabajando desde varias semanas para este proceso electoral para que todo salga de la mejor manera. En ese sentido, hay consideraciones que tienen que ver con seguridad, con logística, con los sistemas de transporte y todo eso es en lo que hemos estado trabajando y lo seguiremos haciendo hasta el último momento”.

“Además, durante mañana (hoy) tendremos un sistema de seguimiento de cualquier incidente, donde estarán todos los seremis involucrados, también, desde luego, los Carabineros de Chile y Fuerzas Armadas, para que ante cualquier cosa podamos tener una reacción rápida y oportuna”, dijo Dresdner.

Seguridad

El contraalmirante y jefe de la Fuerza Regional de la Región del Biobío, Daniel Muñoz, indicó que “las Fuerzas Armadas se instalaron en los distintos locales de votación a partir del viernes en la mañana. En esta oportunidad, estamos con la delegada revisando algunos de los locales aquí en Concepción, pero iniciamos en Isla Mocha con el delegado Humberto Toro, y estamos chequeando que los locales tengan condiciones seguras y que el entorno también -y esto involucra a Carabineros- sea el adecuado para contribuir a que el día



FOTO: DELEGACIÓN PRESIDENCIAL REGIONAL DEL BIOBÍO

de la votación (hoy) sea en forma ordenada, tranquila e invitar a los votantes a que actúen de forma cívica”.

Respecto de si habrá medidas especiales para aquellas zonas que se encuentran con Estado de Excepción, como lo son la Provincia de Arauco y la del Biobío, el contraalmirante Daniel Muñoz indicó que “tenemos un contingente de Fuerzas Armadas y de las policías preparado y listo a reaccionar en alguno de los lugares donde ha habido concentración estadística de mayores actos de violencia”.

Despliegue de Fuerzas Armadas y de Orden

El contraalmirante y jefe de Fuerza

Regional del Biobío, Daniel Muñoz, indicó que hay aproximadamente 2 mil 500 efectivos solo de las Fuerzas Armadas desplegados en la Región, lo que se verá potenciado gracias al contingente de las Fuerzas de Orden y Seguridad.

Al respecto, el contraalmirante Daniel Muñoz indicó que “tenemos desplegados alrededor de 2 mil 500 efectivos solo de las Fuerzas Armadas, y un número equivalente, o el doble y hasta diría el triple, junto a las policías. Así que llamar a la tranquilidad de la ciudadanía, estamos tomando todas las medidas para que este proceso electoral sea ordenado, tranquilo y cumplamos todos con nuestra responsabilidad cívica”.

Locales de votación

La delegada Electoral del Liceo Técnico Femenino A-29 de Concepción, Camila Palma, comentó que la dinámica de la constitución de mesas estuvo lenta y que solo se constituyeron cuatro de 18 mesas del local. Sin embargo, señaló que “esto igual es esperable porque la mayoría han sido vocales previamente. Recordar que ellos son vocales designados por el período de cuatro años, entonces muchos de ellos ya tienen bastante experiencia en todas las elecciones del año pasado y del año pasado. Entonces, esto suele suceder, pero llegan el día de las votaciones de forma responsable en su horario de las 7:30 am, así que, no hay que alarmarse, es

normal”.

El Liceo Técnico Femenino A-29 espera la llegada de 7 mil 019 electores en el transcurso del día, y según lo comentado por la delegada Electoral del establecimiento, además de los facilitadores que ayudarán a orientar al electorado, hay nuevas herramientas en el recinto para la inclusión y optimizar el sufragio.

“Algo nuevo en este local de votación es que hay ascensor, así que eso es muy positivo porque siempre hay que desplegar algunas mesas en el segundo piso, entonces eso facilita mucho más las cosas. También otra cosa nueva que tiene este proceso electoral es que, precisamente, ahora los afiches que se disponen en el local de votación vienen con un código QR para asistir a personas con discapacidad, y además tenemos dispuestos, en este liceo al menos, baños para personas en situación de discapacidad”, dijo.

Por su parte, Karina Martínez, delegada Electoral del Colegio Instituto de Humanidades de Concepción (IHC), informó que “la dinámica en cuanto al trabajo que hemos hecho como proceso electoral, ha estado bien. Nos hemos coordinado con los asesores, con personal de Armada. Ahora, nosotros teníamos una convocatoria con los vocales de mesa a las 15:00 horas y eso ha estado medio flojo, porque han llegado muchas menos personas de las que nosotros pensábamos, y de hecho, acá no se constituyó ninguna mesa”.

Sin embargo, señaló que, para los cerca de 5 mil 900 electores que deberán sufragar en alguna de las 15 mesas del establecimiento, “a las 7:30 horas deberían estar los vocales acá y se deberían constituir las mesas con tres vocales en cada una”.

En ese sentido, la delegada presidencial, Daniela Dresdner, señaló que “decirle a la gente que se prepare para ir a votar, que revise su local de votación, que revise cuáles son las candidaturas para que pueda tener un voto informado, que eso es lo que nos importa mayormente”.

OPINIONES

Twitter @DiarioConcepcion
contacto@diarioconcepcion.cl

Proceso Constitucional ELECCIÓN 7 DE MAYO

Sebastián Rojas Guerstein
contacto@diarioconcepcion.cl

ANTE LA POCA EFERVESCENCIA ELECTORAL Y EL DESINTERÉS CIUDADANO

Expertos proyectan considerable aumento de votos nulos y blancos y excusas para no votar

Hoy se llevará a cabo una de las elecciones claves del año, continuando con los históricos procesos democráticos que ha vivido el país en el último tiempo. En ese sentido, la ciudadanía elegirá a quienes serán los consejeros y consejeras constitucionales que estarán a cargo de discutir y aprobar la propuesta de nueva Carta Magna.

Sin embargo, la poca efervescencia, la escasa recepción del ambiente electoral y el desinterés de la ciudadanía por el proceso, ha sido la tónica durante todo el tiempo de campaña. En ese sentido, expertos proyectan que a pesar de que el voto es obligatorio, aumentarán tanto las excusas para no votar, como la cantidad de votos nulos y blancos.

Aumento de excusas por no votar

Tomando en cuenta los más de 15 millones de electores a nivel nacional, de los cuales 1 millón 381 mil 196 electores corresponden a la Región del Biobío, el analista del Observatorio Corbiobío, Francisco Gatica, indicó que “pese al elevado desconocimiento ciudadano de esta elección, la encuesta Critería dice que el 62% de los chilenos no está informado del proceso, el escenario de voto obligatorio permite tener más personas en las urnas. Sin embargo, es difícil llegar a los 13 millones y fracción de votantes del último plebiscito”.

En ese sentido, Gatica señaló que “es probable que estemos en el rango de los 11 - 12 millones de votantes, aumentado las excusas por enfermedad, distancias del local de votación o estar en el extranjero”.

Por su parte, la investigadora de CreaSur de la UdeC, Jeanne Simon, enfatizó en que “con la inscripción automática y voto obligatorio, se mantendrá un porcentaje alto de votación en comparación a las elecciones con el voto voluntario”. En ese sentido, recaló que “podemos esperar que los votantes habituales, voten, pero los votantes reactivos (votan cuando es interesante) y los no votantes, votarán en menor porcentaje”.

Votos nulos y blancos

En relación a un posible aumento de votos nulos y blancos, objetivo característico de un discurso que se ha instalado en ciertos sectores de la política debido al carácter hermético que ha sostenido el actual proceso constitucional, Simon fue categórica al señalar que “debido al hecho que de perdió la opción del Apruebo (en el plebiscito de salida del 2022), hay mucha decepción de la centroizquierda con el actual proceso. Es probable que haya un aumento significativo de votos nulos y blancos como también ausencias. Propongo que un 73% votará con votos válidamente emitidos”.

Analistas advierten que es probable que el desinterés de la ciudadanía se demuestre en las urnas, ya sea sin votar por nadie, como no acudiendo a sufragar. Entre sus palabras, si los resultados son lo que se pronostica, habría que analizar la combinación de voto obligatorio con el escaso clima electoral.

FOTO: ARCHIVO / RAPHAEL SIERRA P.



Votos nulos y blancos

Para la investigadora de CreaSur, Jeanne Simon, habrá un aumento considerable de estos votos.

Entre 11 y 12

millones de votantes estima el analista del Observatorio de Corbiobío, Francisco Ortega, que acudirán a las urnas esta jornada.

Además, indicó que “habrá un aumento importante en votos nulos y blancos”, lo que significaría que “el actual proceso tiene menor legitimidad y que el electorado no confía en los partidos políticos”.

Desde su observación, Francisco Gatica abordó que “un tema distinto es ver cómo se comporta la dispersión de votos al nivel de candidatos y candidatas, y si aumentan los nulos o blanco a partir del desconocimiento del escenario electoral”. De

resultar aquello que se pronostica, Gatica señaló que, “posterior al resultado, se debe analizar la nueva combinación de voto obligatorio y escaso clima electoral”.

En ese sentido, expertos y analistas, tanto como la ciudadanía y el mundo político, estarán expectantes a la respuesta que arrojarán las urnas.

OPINIONES

Twitter @DiarioConce
contacto@diarioconcepcion.cl

DELEGADO PRESIDENCIAL PROVINCIAL HACE UN BALANCE DE SU GESTIÓN

“La gente estaba silenciada por el robo de madera”: el año de Humberto Toro en Arauco

Jorge Enríquez Carrera
contacto@diarioconcepcion.cl

Humberto Toro muestra tranquilidad en lo que habla y cómo lo argumenta. Conoce el cargo, tiene oficio, no sólo por cumplir un año a la cabeza de la Delegación Presidencial Provincial de Arauco, sino que también por haberse desempeñado como gobernador en la misma zona durante el segundo Gobierno de la exPresidenta Michelle Bachelet. Y esa experiencia se nota.

A más de un año de asumir como delegado, el 23 de abril de 2022, los hechos de violencia rural han disminuido en Arauco y también se ha atacado con dureza el robo de madera. Algo que ha sido públicamente reconocido.

“El propósito era, evidentemente, generar la tranquilidad, generar la paz, generar nuevamente la articulación social, volver a reponer los temas del desarrollo, dado que, en la Provincia de Arauco en los cuatro años de gobierno por parte del Gobierno de Sebastián Piñera, la provincia volvió a quedar abandonada”, dijo.

“Entonces allí, insisto, el propósito era recuperar la tranquilidad, recuperar el camino del desarrollo, recuperar el camino de la articulación social, recuperar la gobernabilidad, la gobernanza. Y en eso nadie estaba en desacuerdo. Entonces, no fue tan difícil para mí responderle a la expectativa que el Gobierno puso de lo que había que hacer en el territorio”, agregó Toro.

-¿Cuál fue la directriz principal que le dieron?

Cuando comenzaron conmigo para ver la factibilidad de nombrarme Delegado, se reunieron conmigo, se reunió el jefe de gabinete de ese tiempo, de la ministra del Interior Izkia Siches, en Temuco. Fui y me plantearon esta posibilidad. Primero querían conocerme, querían saber quién era, de dónde venía, mi histo-

Militante socialista destalla que el cono sur de la Región del Biobío ha logrado levantarse y avanzar en desarrollo gracias a una disminución de la violencia rural. Autoridad provincial desmenuza su labor.



FRASE

“Me hicieron una pregunta bien significativa: ¿Si me nombraban delegado, quiénes me iban a hacer oposición?”

“Ni una, pero ninguna pasada, a aquel que está haciendo delito”.

“El Estado tiene que volver a estar presente en el territorio”.

ria política y también, por lo tanto, la historia respecto al territorio. Me hicieron una pregunta bien significativa: ¿Si me nombraban delegado, quiénes me iban a hacer oposición? Yo respondí: Ustedes. Porque precisamente yo estaba representando todo lo que había sido una legítima crítica. Si yo no tengo dificultad con la crítica que la Concertación no había hecho todo bien, que habíamos sido muy ligados fundamentalmente a sostener los mismos cuadros, poca renovación política, etcétera. Les dije

miren, la crítica de la gente va a ser que yo represento a la vieja guardia, represento al que se repite el plato, la ex-Concertación, etc. Me dijeron que no era mi caso. Pero, la pregunta quedó al revés, digamos, la pregunta es si ustedes serán capaces de sostener o no la decisión de nombrarme, porque si no están a esas condiciones es preferible que no me nombren, porque no quiero generar un conflicto.

-Entonces...

Lo menos que quisiera es

aceptar el cargo sin plantear metas. La pregunta fue al revés: ¿Ustedes van a estar con la fuerza suficiente como para soportar la presión que voy a tener de sus mismos sectores que no quieren concertacionistas? Me dijeron sí. Si ustedes dicen eso, yo estoy disponible a asumir la tarea, entendiendo que voy a tener al comienzo una oposición, pero que al calor del tiempo, yo creo que vamos a converger en una mirada común. Y ahí me dijeron perfecto. Y así fue el proceso. La conversación fue clara y

franca y a partir de eso yo me comprometí efectivamente a unificar primero a todos los actores que podían ser críticos de mi gestión, que no eran parte del Gobierno y, por otro lado, generar gobernanza política en la provincia.

-Se pensó al principio que podría haber manga ancha en la zona, por parte del Gobierno...

-Se ha hecho un prejuicio respecto de la visión que se tiene del Mandatario, antes de llegar a ser Presidente. La gran virtud y rol del Presidente ha sido que, entendiendo sus principios, entendiendo su postulado, entendiendo y compartiendo además el cambiar el Chile que quería generar, se requiere nunca abandonar esa visión histórica y de futuro. El punto está en si tú eres un líder situacional o eres un líder que te quieres someter a como dé lugar a cierta visión que se tiene del Estado y la forma en que lo quieres construir. Pero si ejerces el liderazgo situacional, lo que uno hace es que mide los tiempos en los cuales están ocurriendo cosas y por lo tanto eso habla bien de su capacidad, habla bien del Gobierno. Sin abandonar lo que nosotros pensamos lo que debe ser Chile, me pongo en el Estado situacional de ahora, efectivamente, la violencia que está ejercida por grupos de vándalos, delincuentes, que están impidiendo el Chile que quiere construir. Es evidente que te das cuenta que no es posible construir un Chile democrático. No se toma el valor de la democracia. Sin perder la orientación del Chile que quiere construir, te situas, como líder situacional, en ese momento, y hoy la violencia impide la democracia, impide el Chile que queremos construir y, por tanto, sobre esa base había que atacar.

-Y qué dedujo sobre esa base...

Tenía claro que, en el caso de la provincia de Arauco, la gente estaba silenciada por el robo de madera, por los empresarios ilícitos que estaban corrompiendo a la sociedad, que estaban corrompiendo a los actores y blanqueando a través de la legitimidad de la causa mapuche, blanqueando su ilícito. Allí había una operación absolutamente violenta, de cómo se estaba instalando un espacio en donde la violencia,

FOTO: ISIDORO VALENZUELA M.

en donde los ataques, en donde los disparos, el robo a la madera generaba eso. Y por tanto, mi tarea central en la provincia de Arauco se centró en cuatro cosas. La primera, la gente necesita una voz fuerte. El Estado tiene que volver a estar presente en el territorio. La gente sentía que el Estado no estaba presente, el Estado tiene que estar presente. Y para que el Estado esté presente, hay que tener voz fuerte, ataque frontal, clara, franca, directa, denunciando a los empresarios, denunciando cualquier tipo de corrupción, denunciando donde estuviera instalada la corrupción en función de ese delito. Por tanto, caiga quien caiga, estando en el mundo privado, en el mundo público, en cualquier institución. Y la gente tenía que sentir por detrás del Estado la clara y fuerte. Y esa fue mi primera tarea, hablar claro y fuerte.

-¿Cómo se tradujo lo anterior?

Ni una, pero ninguna pasada, a aquel que está haciendo delito. Segundo, necesitamos volver a recuperar el desarrollo de la provincia. Porque la provincia sin desarrollo, sin crecimiento, lo que hace es que le da pauta, le da trigo, a aquellos que precisamente quieren hacer dentro de su política la violencia, la representación del territorio. No íbamos a permitir que la delincuencia representara al territorio. Tercero, había que evidentemente tener gobernanza. La cual, se hace primero con los actores locales, el poder local, los municipios, se hace con la ciudadanía, se hace con aquellos que están en el territorio. Tercero, se requiere además de la gobernanza, evidentemente, generar seguridad. Esto para que la gente pudiera transitar libre y, por lo tanto, a mí me parece bien que se haya instalado el Estado de Excepción, porque permite que la gente tenga más confianza en términos del traslado de la ruta. Y cuarto, el tema de generar articulación política amplia en donde todos caben. El problema de la provincia de Arauco y el problema del país no es de un solo movimiento, de una sola área, de una sola zona, o nos metemos todos para recuperar, salvar la democracia, para salvar la legitimidad, la paz y la tranquilidad, o vamos a permitir que efectivamente los violentos se nos impongan.



-¿Considera que hoy el profesor que trabaja en una escuela, aledaña, alguna de las rutas peligrosas, sale con miedo a trabajar, lo mismo, en el caso de los alumnos?

Si uno mira las cifras reales, nosotros no teníamos eventos desde noviembre del año pasado. La gente empezó a transitar tranquilamente por la ruta que antes había temor por transitar. Se empezó a bajar los eventos de ataque, se empezó a trabajar fuertemente en el ataque frontal al robo en la madera y tenemos detenidos. Empezamos a trabajar fuertemente el tema de la droga y tenemos detenidos sobre eso. Empezó a trabajar fuertemente sobre el tema del robo de vehículos y tenemos detenidos. Tenemos recuperación de armamento. Es decir, las

cuatro líneas que, junto con las policías impulsamos y coordinamos, de tal manera de atacar frontalmente, dio resultado en términos de que tenemos muchos meses en que no hubo violencia y no tuvimos mayores eventos. Es más, se recuperó una de las líneas de desarrollo de la provincia de Arauco, que fue el turismo. Hemos tenido en la última semana eventos, que tenemos que investigar, quiénes están detrás de eso, cómo se están articulando y los vamos a perseguir del mismo modo que perseguimos el robo de madera.

-Habla de una quinta línea...

Sí, ya estamos trabajando en cuatro líneas, vamos a incorporar la quinta, que son estos grupos que se han generado en términos de hacer vio-

lencia. Si uno observa estos últimos ataques, están apuntando a personas más que atentados a maquinaria. Si uno revisa en un evento, incendio de una vivienda perteneciente a una iglesia, disparo a una persona, que fue la misma persona a la que después le quemaron una vivienda. Entonces, hay allí, a juicio nuestro, una nueva línea de investigación que tenemos que profundizar y analizar.

-Pero, el ataque al furgón escolar, ¿está personalizado, igual?

Lo de los estudiantes es grave. El disparo al grupo de estudiantes es grave y por la misma gravedad que tiene, tenemos que ser muy acuciosos en la investigación de qué fue lo que ocurrió. Por eso te digo que necesitas tomarte otra arista de investigación, porque por lo que te digo, si en el último tiempo los ataques han estado concentrados a personas, requiere una mirada un poquito más fina respecto a esta nueva característica que está tomando la situación, por tanto, requiere profundizar ese proceso investigativo.

-¿Considera que pudieron separar la violencia rural de la acción reivindicatoria histórica que hay en la zona?

Puedo decir hoy en día que hemos vuelto a recuperar las mesas, las mesas con las comunidades, las mesas de trabajo, que son donde se articulan las necesidades que tiene esa determinada comunidad y ese determinado territorio, que nos permite hoy seguir respondiendo articuladamente a una gobernanza que resuelva el problema de la pobreza en esos sectores.

OPINIONES

Twitter @DiarioConce
contacto@diarioconcepcion.cl

Alta Dirección Pública
Servicio Civil

Amplía plazo de postulación de concurso ya iniciado:

Jefe/a de Unidad de Control del
Gobierno Regional Biobío
Servicio Administrativo de los
Gobiernos Regionales

Postulación hasta el 15 de mayo de 2023



Infórmate y postula
adp.serviciocivil.cl

“Un Gran Concepción, donde los cuellos de botella son bien evidentes y saltan a la vista a veces obras inconclusas”.

“Tenemos una industria de buses eléctricos que es muy importante, el mundo entero está evolucionando en esa dirección”.

“Los niveles de servicio que hay que ofrecer (en los buses) tiene que ser mucho mejor del que hemos estado viendo en los últimos meses”. **Juan Carlos Muñoz**, ministro de Transportes

Plan

a 5 años

Ese es el plazo máximo que se fijaron autoridades nacionales y regionales para el plan “Más Conectividad”.

355 buses eléctricos a 2025

deberían estar incorporados al servicio tanto del Biobus (25), a Lota (130) y en el Perímetro de Exclusión (200) en la zona.

Pablo Carrasco Pérez
pablo.carrasco@diarioconcepcion.cl

Ha sido tal el nivel de problemas que se han generado en los últimos meses para movilizarse en el Concepción Metropolitano, que ya nadie duda que es necesario tomar decisiones, inyectar recursos y gestionar hasta donde se pueda la frágil infraestructura y el deficiente sistema de transporte público.

La contingencia vivida tras la falla en el Puente Ferroviario, la implementación de medidas como la prohibición para circular por los puentes para los vehículos particulares y la Pista Solo Bus en el Llacolén calaron hondo en la zona.

Por eso, y tras meses de discusiones, polémicas y cada vez más intensos episodios de congestión, surgió tras el trabajo conjunto entre autoridades nacionales y regionales liderados desde el ministerio de Transportes, un plan que busca radicar en la zona la toma de decisiones y poder materializar más de una veintena de proyectos en un plazo de 5 años y que en algunos casos son deudas históricas en materia de conectividad.

Juan Carlos Muñoz, jefe de esta cartera conversó con Diario Concepción sobre los objetivos de este plan que, en base a coordinación y financiamiento sectorial y del Gobierno Regional, buscará sacar del “subdesarrollo” a la infraestructura y el transporte público, a pesar de los breves plazos y que parte de las iniciativas se concretarán en el próxima administración.

- ¿Por qué están importante el tema de la gobernanza en este nuevo Comité que forma parte del plan para hacer frente a los problemas de movilidad en la zona?

El plan tiene tres pilares. Un primer pilar tiene que ver con la gobernanza, esta institucionalidad que queremos



TRANSPORTES encabeza nuevo plan junto a otros 5 ministerios.

FOTO: RAPHAEL SIERRA P.

ELECTROMOVILIDAD Y MEJORA EN EL SERVICIO TAMBIÉN FORMAN PARTE DE LA PROPUESTA

Ministro de Transportes sostiene que no habrá nueva “restricción vehicular”

Juan Carlos Muñoz explicó que la medida fue excepcional y que por ahora no está contemplada. Además, explicó los alcances del plan que busca materializar proyectos viales y de transportes en la zona.

darle a un problema que es tan intersectorial como lo son la movilidad y la infraestructura de transportes, y por eso, es que en este comité asesor participan seis ministerios: Obras Públicas, Vivienda, Transportes, Desarrollo Social, Mediamambiente y Hacienda, además del Gobierno Regional, la Delegación Presidencial, EFE y los municipios. Es decir, aquí hay una nueva forma de poder abordar un problema que la verdad tiene muchos ribetes de coordinación, y eso va a partir ahora, eso no va a partir en dos o tres años más, eso va a partir ahora y viene acompañado de una mesa técnica que va a tener también dedicación exclusiva para poder ir abordando y poder ir alimentando e ir con insumos a la mesa política que va a ir tomando las definiciones.

- Pero hay otros proyectos que son de más largo aliento, que tienen otros plazos.

Respecto del pilar de infraestructura, acá hay muchos proyectos. Hay algunos que están en curso, usted

FOTO: CAROLINA ECHAGÜE M.



FRASE

“El primer pilar tiene que ver con la gobernanza, esta institucionalidad que queremos darle a un problema que es tan intersectorial”.

“Aquí hay una nueva forma de poder abordar un problema que la verdad tiene muchos ribetes de coordinación”.

“De a poco van dándole forma a este esfuerzo por ir generando una mejor conectividad y mejor infraestructura”.

es ver cómo podemos financiar ese proceso que todos queremos ver. Hay un diálogo muy fluido entre los operadores y la autoridad, en que le hemos exigido también y le hemos transmitido con mucha fuerza la voz de la ciudadanía respecto de que los niveles de servicio que hay que ofrecer, sobre todo en los periodos vespertinos y nocturnos, tienen que ser mucho mejor del que hemos estado viendo en los últimos meses.

- ¿Cuál es su balance de lo que fue la falla del Puente Ferroviario y cree que una “restricción” vehicular pueda volver a implementarse?

Tuvimos una interrupción del Puente Ferroviario que no fue nada menor, creo que como autoridad tomamos una decisión que fue difícil, pero que fue razonable, fue muy seria y responsable, se paró la operación por el Puente Ferroviario, se auscultó el estado del viaducto y se propuso un plan de mejora y de reparación que se cumplió en forma estricta en términos de plazos, y durante todo ese periodo, se permitió mantener la conectividad del transporte público a través de mejorar la frecuencia de los trenes en el tramo en que se podía y de mejorar también la conectividad de buses. En ese periodo, la cantidad de pasajeros que tuvo el tren subió de 820 mil en 2022 a 890 mil en 2023, o sea, hubo un aumento del 8% de pasajeros y también de oferta y tuvimos que tomar algunas medidas que fueron extraordinarias y propias de del cierre del Puente ferroviario y que tuvo que ver con la restricción vehicular y que uno tiene facultad para tomar solo en tiempos excepcionales, y por lo tanto, por el momento no está contemplado dado en el contexto que estamos ahora, de mantenerla.

OPINIONES

Twitter @DiarioConcepcion
contacto@diarioconcepcion.cl

puede visitar el puente Industrial y ver cómo va avanzando, ver el nuevo Puente Ferroviario cómo va avanzando y hay otros proyectos que van tomando distintos plazos y que tiene distintos niveles de definición. Por ejemplo, el año pasado yo estuve acá conversando con usted respecto a los corredores que íbamos a tener para buses eléctricos (Ruta 160, Ruta 150 y Autopista a Talcahuano) y dijimos que eso tenía que ser rápido y la licitación de ellos va a ser este año. Es decir, concesiones del MOP va incorporar dentro de su programa de 2023 la licitación de esa infraestructura. Buscamos no solo darle continuidad a la infraestructura dedicada al transporte público, si no que además se sumarán 200 buses eléctricos y sus respectivos terminales para carga. Hay otros proyectos que tiene distintos plazos, pero también estamos señalando que la Ruta 160 va a contener una tercera vía, que va a tener “Pista Solo Bus”. Estamos hablando de generar el paso

bajo nivel en el cruce Santa Sofía en Chiguayante, son proyectos que son importantes y que de a poco van dándole forma a este esfuerzo por ir generando una mejor conectividad y mejor infraestructura a un Gran Concepción, donde los cuellos de botella son bien evidentes y saltan a la vista a veces obras inconclusas o que no tienen continuidad.

- Parte los proyectos o iniciativas que reúne este plan están relacionados con la compra de buses eléctricos ¿existirá el mercado para comprar más de trescientos buses sin tener un problema de stock?

Hoy día tenemos una industria de buses eléctricos que es muy importante, el mundo entero está evolucionando en esa dirección, yo creo que ese no va a ser un cuello de botella para el proceso. Los plazos que tenemos son razonables y lo que hemos visto en el caso de Santiago, es que en plazos similares fuimos capaces de

traer mil buses eléctricos y, por lo tanto, no veo porqué en el caso del Gran Concepción, poniendo órdenes de compra a fábricas similares, no podamos tener una renovación importante de la flota también.

- Para lograr este cambio tecnológico se necesita el apoyo de los empresarios de transporte público ¿se ha reunido con ellos?

Así como hemos tenido reunión con el gobernador regional, con la delegada presidencial, con los alcaldes, tuvimos una reunión también con los operadores de buses que están interesados, y que lo declaran, en sumarse a la electromovilidad. Ahora, parte del tema acá es que en general los buses eléctricos son bastante más caros que los buses diesel, y por lo tanto, exigen un mecanismo de financiamiento que anticipa parte de los costos porque después la operación (de los buses) es mucho más económica, y por tanto, parte de la discusión



BAJO EL LEMA "ÁRBOLES, LOS GRANDES PILARES DE LA NATURALEZA"

Ciencias Forestales UdeC entregó más de 2 mil 500 plantas de árboles nativos a la comunidad

Diario Concepción
contacto@diarioconcepcion.cl

Bajo el lema "Árboles, los grandes pilares de la Naturaleza", la Facultad de Ciencias Forestales de la Universidad de Concepción entregó más de 2 mil 500 plantas de árboles nativos a la comunidad.

Miles de personas se acercaron, desde primeras horas de la mañana hasta el patio central de la Facultad, comprometidos con la reforestación y cuidado del medio ambiente, aceptando la invitación a dar el primer paso, y plantar un árbol.

El rector de la Universidad de Concepción, Dr. Carlos Saavedra, la vicerrectora de Relaciones Institucionales y de Vinculación con el Medio Dra. Ximena Gauché, y el decano de la Facultad de Ciencias Forestales, Dr. Eugenio Sanfuentes, junto con representantes de

Muchas de las personas que participaron eran provenientes de zonas que fueron afectadas por los incendios forestales. La actividad fue realizada en el marco del Día del Ingeniero Forestal.

instituciones públicas y ONGs, realizaron la entrega de las primeras plantas a la comunidad, valorando la importancia de esta iniciativa de sustentabilidad para la casa de estudios.

"Desde la Facultad queremos agradecer, profundamente, la acogida por parte de la comunidad de esta entrega de árboles nativos, que nos permite enseñar en forma directa sobre la importancia y el cuidado de estos, del bosque y la naturaleza, bajo una mirada de com-

Reforestación y cuidado del medio ambiente

fueron las principales temáticas de la actividad desarrollada en la casa de estudios.

promiso con el medio ambiente, los territorios y cada uno de sus habitantes", expresó el decano de la Facultad de Ciencias Forestales.

Junto a los ejemplares de Araucaria, Maitén, Quillay, Roble, Arrayán y Peumo que se entregaron, en esta oportunidad, además se realizó un servicio de consultas sobre los cuidados y mantención, coordinado por los estudiantes de la Facultad. En tanto el Laboratorio de Entomología Forestal, a cargo del Dr. Daniel Aguilera Olivares, compartió un espacio denominado como "Conociendo los insectos".

El decano Sanfuentes destacó la importancia de este tipo de iniciativas y la disponibilidad de la Facultad de continuar desarrollando actividades, junto a la comunidad, que enriquecen el proceso formativo de los estudiantes y permiten ser un puente entre el mundo de las empresas y las distintas realidades locales que puedan requerir de apoyo.

Finalmente, este encuentro permitió también dar a conocer las actividades de diversas organizaciones del sector forestal, tales como: Corma, Conaf, Infor, Cifag y Fundación El Árbol, quienes también entregaron contenidos de divulgación científica y de interés a la comunidad.

OPINIONES

Twitter @DiarioConce
contacto@diarioconcepcion.cl

FOTOS: CAROLINA ECHAGÜE M.



DESDE DISTINTOS PUNTOS DE LA REGIÓN llegaron personas a ser parte de la entrega de árboles.



ARAUCARIA Y MAITÉN fueron algunos de los ejemplares entregados.

Cientos de personas asumen el compromiso con la reforestación en Biobío



“ÁRBOLES, LOS GRANDES PILARES DE LA NATURALEZA” fue el lema de la actividad.



CUIDADO DEL MEDIO AMBIENTE fue otra de las temáticas del evento en la casa de estudios.

“CONOCIENDO LOS INSECTOS” fue un espacio organizado por el Laboratorio de Entomología Forestal de la facultad.

Ciudad

FOTO: MUNICIPALIDAD DE HUALPÉN



Hualpén da por superado problema de disposición final de Basuras

El municipio de Hualpén informó que este sábado se recuperó el 90% del servicio normal de recolección de basura domiciliar en la comuna, con el inicio del trabajo de la nueva flota de 7 camiones que completarán 14 unidades para normalizar las frecuencias que correspondientes a martes, jueves y el mismo sábado.

Para este domingo se confirmó el trabajo normal en la Feria Libre que se ubica en el sector de las Cuatro Canchas.

En tanto, se espera que este lunes se termine de recuperar el 100% de la frecuencia con la reactivación de la ruta de corresponde a los sectores donde la recolección se realiza los lunes, miércoles y viernes.

De esta forma, la Municipalidad de Hualpén indicó que daba por superada los perjuicios que causó y el riesgo sanitario que provocó el no haber podido disponer las basuras de la comuna en el relleno sanitario con el que tenían contrato.

Agregándose que el conflicto generado será llevado a tribunales, porque entidad edilicia analiza interponer una demanda en contra de la empresa Hidronor, según se sostuvo.

SEREMI DE TRANSPORTES ESTARÁ REALIZANDO FISCALIZACIONES PARA EVITAR PROBLEMAS

Biotrén gratuito y 72 servicios especiales para acto eleccionario

Con el tren urbano operando con frecuencia de “día sábado” y el trabajo de coordinación con los operadores se busca asegurar el transporte durante la jornada.

FOTO: CAROLINA ECHAGÜE M.



Diario Concepción
contacto@diarioconcepcion.cl

Con 111 servicios gratuitos contará la región del Biobío, de cara al proceso eleccionario que se vivirá este domingo y que forman parte de las medidas adoptadas por el Ministerio de Transportes para facilitar el traslado de las personas hacia los diferentes locales de votación.

Información en sitio web

En <https://dtp.mtt.gob.cl/Elecciones/Biobio/> está toda la información de los servicios especiales para este domingo de elecciones.

Se trata de una medida que no solo contempla el reforzamiento de la oferta regular de fin de semana, sino también, incorporará 72 servicios que operarán de manera específica para esta jornada, se indicó desde la seremi del ramo, entregando así una mayor disponibilidad de transporte, buscando con ello fomentar la participación ciudadana.

El seremi de Transportes, Héctor Silva, agregó que “esta medida busca entregar una herramienta más para acercar a las personas a sus locales de votación, especialmente si consideramos que esta tiene el carácter de obligatoria, lo cual nos motiva a generar una oferta más robusta que la funciona en un domingo normal, con especial foco en las zonas más aisladas”, aseguró.

En ese sentido, la autoridad regional de Transportes agregó además que “también funcionará de forma gratuita el servicio de Biotrén, tanto en la Línea 1 y 2, con el propósito de facilitar los desplazamientos de las personas. Además, se aumentará su operación pasando de 32 a 61 servicios durante esa jornada”.

En cuanto a la oferta disponible, desde la seremía se detalló que la operación de servicios no solo incluye más salidas en determinados casos, si no también, una adecuación a los horarios de mayor desplazamiento hacia los locales de votación, los cuales, regularmente se concentran cerca del mediodía.

Se incluirá también, el monitoreo de la operación comprometida por los operadores, a través de equipos de Fiscalización y del Directorio de Transporte Público Regional (DTPR) y la labor de coordinación con las empresas de transporte y otras autoridades regionales, en caso de ocurrencia de eventos que requieran apoyos o medidas especiales.

OPINIONES

Twitter @DiarioConcepcion
contacto@diarioconcepcion.cl

FOTO: ARCHIVO / DIARIO CONCEPCIÓN



Desembocadura: nuevo Santuario de la Naturaleza

Tras la aprobación del Consejo de Ministros para la Sustentabilidad y el Cambio Climático del Ministerio del Medioambiente, la Desembocadura del Río Biobío, valiente natural de la Región, se convertirá en Santuario de la Naturaleza.

El área del Santuario se encuentra ubicada en la Región del Biobío, conectando a las comunas de Con-

2.204,8

Hectáreas comprende la Desembocadura del Río Biobío, nuevo Santuario de la Naturaleza de la Región.

cepción, Hualpén y San Pedro de la Paz, y comprende una superficie aproximada de 2.204,8 hectáreas.

En ese sentido, desde la Seremi de Medioambiente informaron que este lunes 8 de mayo, en conjunto con los alcaldes de Concepción, Álvaro Ortiz, San Pedro de la Paz, Javier Guíñez, y Hualpén, Miguel Rivera, se realizará una actividad a las afueras del Teatro Biobío, encabezada por el seremi de medioambiente, Oscar Reicher, para entregar mayores detalles de este hito para el Gran Concepción.

20

millones de víctimas fatales por Covid en el mundo contabilizó la OMS, según registros oficiales, hasta el 5 de mayo, cuando dio fin a la máxima alerta sanitaria.

FRASE



“Es baja la probabilidad de que una persona que se contagie de Covid llegue a hacer un cuadro de gravedad y fallecer, pero esa probabilidad sigue presente”.

Doctora Maritza Muñoz, epidemióloga y académica de la Facultad de Medicina Ucs.

Natalia Quiero Sanz
natalia.quiero@diarioconcepcion.cl

“Con gran esperanza declaro que la Covid-19 ya no es una emergencia sanitaria global”, manifestó este viernes 5 de mayo Tedros Adhanom, director general de la Organización Mundial de la Salud (OMS). Así, anunció el fin de una situación que perduró más de tres años desde que ubicó en su estado más alto de alerta a la enfermedad causada por un coronavirus desconocido hasta 2019. Ese año se detectó el primer caso en la ciudad china de Wuhan, donde se dio el primer brote de Sars-CoV-2, patógeno que en semanas se expandió por todos los continentes e infectó al mundo.

Declaración asumida con esperanza en la sociedad, aunque ha llevado a pensar que la Covid-19 ya no es un problema. Grave error. El fin de la alerta sanitaria global no es el de la pandemia y esa sigue siendo la categoría de la Covid-19. De hecho, es una de las peores de la historia con más de 20 millones de víctimas fatales, según el último cálculo que la OMS difundió el viernes, y seguirá aumentando.

Justamente, la autoridad de la OMS enfatizó que el anuncio “no significa que la Covid deje de ser una amenaza global a la salud” y advirtió que “la semana pasada, la Covid-19 causó una muerte cada tres minutos. Y eso son sólo las que han sido registradas, mientras miles siguen luchando por sus vidas en unidades de cuidados intensivos y millones siguen viviendo con los efectos debilitadores del postcovid”.

¿Qué significa el anuncio? ¿Cuál es la situación actual? ¿Cómo mantener a raya la alerta? Son preguntas vitales de responder y por eso las aborda la doctora Maritza Muñoz, epidemióloga del Departamento de

UNA MUERTE CADA TRES MINUTOS provocó la Covid la semana pasada, advirtió la máxima autoridad de la OMS este viernes.



FOTO: ISIDORO VALENZUELA M.

ESTE VIERNES LA OMS DIO UN ANUNCIO QUE HA LLENADO DE ESPERANZAS AL MUNDO

Fin de emergencia sanitaria global: ¿acabó la pandemia de Covid-19?

No se ubica en el máximo nivel de alerta, donde estuvo más de tres años, y ya es “una enfermedad infecciosa más”, dijo la epidemióloga Maritza Muñoz. Pero, relevó que no ha desaparecido ni sus riesgos que son vitales de no olvidar.

Salud Pública e integrante del equipo Prosalud de la Facultad de Medicina de la Universidad Católica de la Santísima Concepción (Ucs).

Situación actual

La académica explicó que “el fin

de la emergencia sanitaria significa que ya no es necesario solicitar recursos económicos adicionales para luchar contra la enfermedad” y que el cambio en el nivel de alerta se debe a que “la inmunidad (en la población) que se ha recibido, a

través de la vacunación y por ciertas variantes que han permitido que sea natural, están haciendo un efecto y la curva de muertes ha sido marcadamente descendente”.

“Ahora la Covid-19 pasó a convertirse en una enfermedad infecciosa más”, afirmó. Es decir, sigue presente, si bien no es tan mortal como fue al principio y por los largos meses en que obligó al mundo a someterse a confinamientos y estrictas medidas restrictivas en la movilidad y vida social, como mantener distancia física y usar mascarilla de forma obligatoria.

Y por eso la doctora Muñoz enfatizó que “es baja la probabilidad de que una persona que se contagie de Covid llegue a hacer un cuadro de gravedad, ingresar a UTI y fallecer, pero igual como ha sido en los últimos meses. O sea, esa probabilidad sigue presente”.

Porque hay personas con factores de riesgo y sistemas inmunes más débiles, que le hacen más vulnerables a sufrir complicaciones por Covid-19, igual con enfermedades. En este grupo están quienes padecen patologías respiratorias de base como asma y EPOC, cánceres o enfermedades crónicas no transmisibles como obesidad, diabetes e hipertensión. Por lo mismo, todavía hay quienes están y estarán lábiles a desarrollar cuadros de gravedad por la pandémica enfermedad. Tal como pasa con la influenza, que para la población general no es de mayor preocupación, pero que tiene una de riesgo y cada año hay personas que caen al hospital y algunas víctimas fatales.

Cambios esperables

Con el contexto claro, la epidemióloga aclaró que el cambio del nivel de alerta implica -o debería- que se materialicen modificaciones en las estrategias de cada país, pues la OMS orienta las decisiones en materia de salud pública en gran parte de las naciones.

Chile no es excepción. Entonces, dijo que esperable es que la autoridad sanitaria actualice los protocolos relacionados con la Covid-19, sin olvidar que existe y su potencial de ser grave en ciertos casos.

Una modificación que, opinó, podría relacionarse con nuevas y/o más flexibles medidas a partir del diagnóstico de un caso positivo y definir si continúan las cuarentenas (cada vez más acotadas), si será un reposo en casa simple cuando hay mucho malestar o síntoma y si quienes no tengan mayores dolencias o son asintomáticos pueden asistir a su trabajo o clases, como sucede en cuadros como resfrío común.

Ciencia & Sociedad

Autocuidado y responsabilidad como aprendizajes vitales de la pandemia

El fin de la alerta sanitaria global marca el fin de una época crítica por sus impactos en la salud pública, socioeconómicos y psicológicos, generando situaciones que para muchos es mejor olvidar. Pero, también fueron años con oportunidades de aprendizaje que no deben dejarse atrás para cuidar la salud individual y colectiva, y evitar retroceder en los avances que permiten bajar la alerta, planteó la doctora Maritza Muñoz.

No sólo porque la Covid-19 no se fue: hay muchas acciones que permiten contener contagios de esta y varias otras enfermedades infecciosas por vía aérea (gotas respiratorias o fluidos que ingresan por mucosas) como resfrío común, influenza o rotavirus. Afecciones presentes todo el año y más en otoño-invierno, cuando aumentan casos y la consulta llena centros de atención. Contagios y colapsos que se pueden y deben seguir evitando.

Manos limpias

Algo esencial que, si no era parte de los hábitos, se debe haber integrado tras años conviviendo con la Covid-19 y su emergencia que relevó es el lavado e higiene de manos. Una acción de rol tan importante que se releva cada 5 de mayo con un día mundial.

Es sencilla, asequible y costo-efectiva como medida de salud pública para prevenir enfermedades infecciosas, porque las manos son vectores de patógenos que se eliminan al lavarlas, aclaró. Estas manipulan y tocan superficies o elementos potencialmente contaminados por gotas u otras sustancias, y también constantemente tocan el cuerpo y mucosas por las que ingresan o se transmiten estos agentes nocivos que pueden infectar y causar afecciones.

Para evitar ese riesgo se deben mantener algo tan simple como las manos limpias. Para ello, la especialista explicó que el lavado de manos debe ser frecuente en el día, cada vez que sea necesario como tras tocar una superficie, antes y después de manipular alimentos o ir al baño, o al llegar a casa o algún sitio desde el exterior. Además, detalló que "debe ser con agua y jabón, y por lo menos durante 20 segundos". Si no hay acceso a jabón, puede ser un lavado profuso con agua.

Si no hay acceso al recurso, aconsejó usar un producto como alcohol

20

segundos

es el tiempo mínimo por el que se deben lavar las manos con agua y jabón par eliminar patógenos y contaminación presentes. La acción básica debe ser frecuente en el día, puede cumplir su función al usar agua sola y sólo si no hay acceso al recurso se debe aplicar alcohol gel para desinfectar e higienizar.

gel (70%) para desinfectar, aunque la acción no se debe repetir muchas veces seguidas y hay que lavar manos apenas se tenga acceso a agua.

Cuidar a otros

Otras acciones que deben hacerse de modo consciente/inconsciente tiene que ver con prevenir que gotas respiratorias contaminadas pongan en riesgo a otros.

Al estornudar o toser hay que taparse nariz y boca con el antebrazo, para evitar que las gotas respiratorias se expulsen ni queden en las manos.

Además, Muñoz planteó que quienes cursan con un cuadro de infección respiratoria que no es complejo (como un resfrío) y no interfiere en la vida normal, para seguir con actividades diarias como asistir a la oficina o clases deben tener acceso a pañuelos desechables y basureros e idealmente botarles en una bolsa. Luego de desechar el elemento hay que lavar las manos. Su recomendación aplica para "cualquier enfermedad respiratoria o de tipo viral cuya vía de ingreso sea el aéreo, como resfrío común, gripe, rotavirus o Covid", precisó.

El mismo resguardo que se debe tener tras desechar y antes de poner una mascarilla que, si bien no son obligatorias a excepción de los centros de atención en salud, catalogó "de utilidad y muy buena medida", para cuidar la salud y especialmente prevenir contagiar a otros cuando se cursa un cuadro infeccioso. En efecto, sostuvo que lo mejor es que siempre se usen al tener alguna molestia respiratoria, sea por Covid u otro motivo, y compartir con otras personas. "Es una medida que usan



FOTO: SERVICIO SALUD CONCEPCIÓN

LA VACUNACIÓN es una de las medidas a cuyo efecto se atribuye el mejorar la gravedad de la pandemia de Covid-19, cuidar la salud y salvar vidas, así como sucede con muchas otras enfermedades como la influenza.

muchos países desde antes que tuviésemos la emergencia por Covid y sería ideal que la mantengamos, sobre todo porque es una acción de preocuparse del otro y no enfermarse", afirmó.

Las vacunas salvan

Rol destacado tienen las vacunas y la Semana Mundial de la Inmunización celebra, cada año a fines de abril, su alto impacto como una de las medidas más costo-efectivas para cuidar la salud pública, combatir enfermedades infecciosas y salvar miles de millones de vidas desde su creación hace más de dos siglos.

"Las vacunaciones no pueden ser

obligatorias, pero son relevantes", sostuvo la doctora Muñoz para referirse al beneficio de estas para proteger de Covid, influenza y otras enfermedades que, por ejemplo, se cubren dentro del Plan Nacional de Inmunizaciones que beneficia a la infancia. Y hablando en general sobre estas, pero sobre todo por resquemores por las de Covid dado su rápido desarrollo y administración, relevó que "todos deberíamos vacunarnos, porque las vacunas no nos van a generar ningún daño: no están en fase experimental, sino una 3 de ensayos clínicos".

OPINIONES

Twitter @DiarioConce
contacto@diarioconcepcion.cl

INFORMACIÓN DE LA SUPERINTENDENCIA DE SALUD

Fuga de Isapres no se detiene: más de 5 mil personas han abandonado el sistema en solo 4 meses en el Biobío

Aníbal Torres Durán
contacto@diarioconcepcion.cl

La fuga en las Instituciones de Salud Previsional (Isapres) sigue creciendo mes a mes en la zona, ya que más de 5 mil 300 cotizantes de la Región del Biobío han abandonado el sistema en lo que va de 2023. Esto según datos de la Superintendencia de Salud.

La información, proporcionada en la última Estadística Mensual de Movilidad de Cartera de Cotizantes del Sistema Isapre a nivel regional, detalla que ahora son 106 mil 898 las personas que aún se mantienen en el sistema privado en el Biobío, a diferencia de las 112 mil 167 que se registraron al terminar el 2022. Cabe señalar que a marzo ya eran cerca 2 mil 500 quienes habían abandonado el servicio.

Ley corta

La cifra del Biobío se conoce en medio de la profunda crisis por la que atraviesan las empresas de previsión de salud. No obstante, desde el Gobierno confirmaron que durante la próxima semana se presentará una ley corta que deberá establecer el mecanismo de cumplimiento del fallo de la Corte Suprema respecto a los cobros indebidos por la tabla de factores.

“Uno tiene que preocuparse de que un proyecto de ley sea elaborado de la mejor manera posible, incorporando a todos los actores públicos que tienen alguna responsabilidad sobre alguna dimensión de ese proyecto. Este es un proyecto que no es fácil, que surge de un fallo de la Corte Suprema que hay que cumplir y, como todos hemos visto, la ministra de Salud (Ximena Aguilera) en particular ha estado avocada a este tema durante varios meses. Ha requerido muchos aportes pero ya la próxima semana tendremos la iniciativa en el Congreso, así que tendremos la oportunidad de discutir sobre todos sus detalles”, manifestó el ministro de Hacienda, Mario Marcel, sobre la presenta-

En todo el año pasado la cifra regional fue de más de 11 mil cotizantes que renunciaron a las prestadoras. Gobierno sigue trabajando en la elaboración de una ley corta para el cumplimiento del fallo de la Corte Suprema.

FOTO: RAPHAEL SIERRA P.



ción de la propuesta de normativa.

De la misma forma, el secretario de Estado se refirió a la participación de la cartera de Hacienda en la elaboración del proyecto de ley y el papel de la Comisión para el Mercado Financiero. “Las isapres en particular son empresas, son sociedades anónimas y, por lo tanto, hay temas en el proyecto de ley que perfectamente pueden demandar en cualquier momento alguna opinión de la CMF”, cerró Marcel.

Desde la Asociación de Isapres de Chile manifestaron a Diario Concepción, sobre la iniciativa que prepara el Ejecutivo, que “el proyecto que se presente debe estar concebido para que permita cumplir con lo que establece el fallo de la Corte Suprema y a la vez, mantenga la operatividad de las isapres, de modo que se puedan seguir brindando las coberturas de salud a los beneficiarios, evitando así un deterioro del sistema priva-

do de salud, que atiende a la mitad de los chilenos”.

En la misma línea, desde la asociación explicaron que “el fallo de la Corte Suprema instaura un nuevo criterio y mandata a uniformar todo el sistema bajo una misma tabla de factores. Entonces, si bien el mandato está claro, lo que resta definir es la metodología, que puede ser diversa y así lo han demostrado las propuestas de expertos, parlamentarios y exsuperintendentes”.

La ministra vocera de la Corte Suprema, Ángela Vivanco, detalló que “el cumplimiento del fallo le pertenece a las cortes de apelaciones, de tal manera que las cortes de apelaciones, según el mérito y según eventuales presentaciones que hagan los interesados, tendrán que determinar si este es el modo en que se está cumpliendo el fallo”.

OPINIONES

Twitter @DiarioConce
contacto@diarioconcepcion.cl

Economía & Negocios

Diario Concepción
contacto@diarioconcepcion.cl

La Estrategia Nacional del Litio fue presentada hace unas semanas y ha generado un amplio debate en el mundo empresarial, académico y político. Se trata de un plan que busca desarrollar esta industria, con una combinación de aporte de capital innovación tecnológicas y redes de mercado de parte de los privados y la visión estratégica de largo plazo, de parte del Estado.

El plan considera la creación de la Empresa Nacional del Litio, un instituto tecnológico y un centro de investigación público; construir una red de salares protegidos, asegurar el uso de tecnologías de bajo impacto ambiental, incorporar al Estado en la actividad productiva del Salar de Atacama y la prospección de otros salares.

Uno de los puntos relevantes que propone el plan es el uso de nuevas tecnologías para que la explotación del litio sea más sustentable. “Para eso es necesario la inversión en tecnologías de extracción directa, que aun está en desarrollo a escala en laboratorios, en oposición a la concentración por evaporación solar en piscinas que se usa actualmente y que, aunque muy costo-efectiva evapora el agua a la atmósfera y retorna una fracción muy menor de salmuera al salar”, señaló el académico de Ingeniería Química, Subdirector e investigador del Centro de Recursos Hídricos para la Agricultura y la Minería, Pedro Toledo Ramírez.

Todas estas tareas se suman a la necesidad de avanzar en la cadena de valor del mineral para pasar de exportar salmuera bruta a sales refinadas de alto valor y para ello “se requieren recursos cuantiosos que el país no tiene. De allí la importancia de clarificar pronto las ventajas para los privados que deben aportar los recursos”, indicó el académico.

Aprovechar el boom

Una de las frases que se han escuchado en los últimos días, es que los organismos a cargo de desarrollar la estrategia deben actuar con celeridad para tomar la ventaja en el desarrollo de esta industria a nivel mundial. Si bien no se puede anticipar lo que ocurrirá a largo plazo con el precio del litio, “lo cierto es que el actual ciclo de precios no durará eternamente y por lo tanto el no formar parte de él más agresivamente en términos de oferta nos deja algo al margen de los beneficios”, explicó el doctor en Ingeniería Metalúrgica y académico de la Facultad de Ingeniería, Eduardo Balladares.

La celeridad con la que se logren los acuerdos con privados es clave para que se pueda implementar la



FOTO: /CC

EN LA BÚSQUEDA DE DESARROLLAR LA INDUSTRIA

“Chile puede liderar boom del litio”: especialistas locales y Estrategia Nacional de extracción

Investigadores de la Región pusieron el acento en aprovechar la oportunidad y esperan que la promesa de trabajar en beneficio de las comunidades se cumpla.

estrategia y lo mismo con la relación con las comunidades donde se piensa explotar el mineral, además del Salar de Atacama que es el más relevante hoy. Al respecto, Balladares aseguró que si bien “hay una declaración explícita de la autoridad de que parte de los beneficios de la

explotación deberán generar mejoras en las condiciones de vida de las comunidades”. Por ello, “dependiendo de cuánto de estos beneficios y de cómo son invertidos en estas zonas, tales recursos podrán generar las mejoras anheladas. En cualquier caso, la nueva estrategia

debería llevar a un mejor escenario en términos de beneficios para las comunidades”.

Otro beneficio para la comunidad está ligado a la protección del medio ambiente. “Esto va a ser posible en la medida que se sustituya el método de concentración por

evaporación, que es criticado porque evapora y “pierde” agua en el desierto y reinyecta poca salmuera, por una tecnología de extracción directa que literalmente saque el litio de la salmuera y la salmuera restante sea reinyectada al salar, de paso velando que estas operaciones sean sin afectar el ecosistema que incluye las comunidades y el ambiente”, indicó el profesor Toledo.

Con esta tecnología, y concretando los demás pasos que promete la estrategia, Chile quedaría en buen pie para liderar la explotación del mineral. “Nuestro país tiene las mayores reservas de litio, el salar más grande con salmuera para ser tratada inmediatamente en proceso de refinación y junto con China y Corea del Sur, son los únicos que refinan”, señaló Toledo.

“Chile no está lejos de liderar el boom del litio; por ejemplo, duplicando la capacidad instalada de refinación. Esto se podría hacer mañana mismo si se sinceran los intereses y competencias del Estado y los privados en favor del país”, agregó.

Investigar el litio

Otra oportunidad que ofrece la nueva estrategia es la de investigar y desarrollar innovaciones en torno al litio. El profesor Balladares señaló que lo que se espera es que sea el Estado el que articule las capacidades en materia de I+D, las que están alojadas en distintas universidades y centros de investigación a nivel nacional. Por su parte, asegura que su equipo de investigación cuenta con varias ideas y proyectos. “Algunas de estas ideas se presentarán a fondos concursables de ANID y otras se llevarán a ejecución de manera directa con financiamiento de la industria”, dijo.

Las temáticas de investigación que se abren son amplias. Pedro Toledo indicó que algunas de ellas son el desarrollo de una tecnología directa de extracción del litio, otra que acondicione salmueras para ser tratadas en los métodos de refinación actuales y la calidad de productos con menor consumo de agua. Desde su área de trabajo, han aportado, a lo largo de los años, “química no ofensiva al ambiente para los distintos procesos en la producción de refinados de litio a partir de salmueras, como en Chile, y también a la concentración de litio a partir de rocas, como en Australia. Actualmente, exploramos un método de extracción de litio, y avanzamos en un proceso de acondicionamiento de salmueras de litio. De paso formamos profesionales que generalmente encuentran espacio en esta industria”.

OPINIONES

Twitter @DiarioConce
contacto@diarioconcepcion.cl

Economía & Negocios

Carga movilizada y manipulada por los puertos de la Región del Biobío disminuyó 11,5%

Un total de 2.326.628 toneladas de carga se movilizaron por los puertos de la Región del Biobío en marzo de 2023, registrándose un descenso de 11,5% en doce meses, de acuerdo a lo informado por el Instituto Nacional de Estadísticas (INE).

Este resultado fue consecuencia del menor movimiento de todos los servicios, es decir, Desembarcada del exterior, Re-estibas y transbordo, Embarcada al exterior,

Tránsito y Cabotaje.

La mayor incidencia negativa se observó en el servicio Desembarcada del exterior al movilizarse 935.217 toneladas en marzo de 2023, exhibiendo una contracción de 18,3% en doce meses, incidido principalmente por las disminuciones en granel sólido (-58,2%), suelta o general (-81,9%) y contenedores (-9,1%).

Re-estibas y transbordo registró 28.022 toneladas en el mes de aná-

lisis, anotando una disminución de 57,3%, respecto a igual mes del año anterior, como consecuencia de la menor actividad de re-estibas (-41,7%) y transbordos (-93,3%).

Por su parte, Embarcada al exterior, movilizó 929.867 toneladas en marzo de 2023, anotando un retroceso de 3,8%, respecto a igual mes del año anterior, incidida principalmente por la menor carga suelta o general (-31,3%) y granel sólido (-100,0%).



FOTO: RAPHAEL SIERRA P.

Diario Concepción
contacto@diarioconcepcion.cl

A partir de mayo comenzó a operar una nueva e innovadora medida económica en favor de las familias más vulnerables y de clase media, llamada el Bolsillo Familiar Electrónico.

Esta iniciativa, promulgada a fines de marzo está dentro de la Ley de medidas de seguridad económica, busca aliviar los bolsillos de chilenos y chilenas que han sido más afectados por el alza de la inflación, a través del depósito de \$13.500 por causante o carga familiar en un bolsillo electrónico asociado a la Cuenta RUT de BancoEstado, para obtener un descuento por la compra de productos del rubro de alimentos. Los beneficiarios son, en su mayor parte, las mismas personas que hasta el 30 de abril reciben el Aporte Canasta Básica de Alimentos.

Es por esto y a raíz de la puesta en marcha del Bolsillo Familiar Electrónico, es que en la Región, las autoridades de las Seremis de Desarrollo Social y Familia, Economía Fomento y Turismo y Hacienda acompañaron a una de las beneficiarias a utilizar este beneficio en el almacén Egar, ubicado en el sector Aguita de la Perdiz en Concepción, donde compró los insumos para cocinar el almuerzo y que fue el escenario para informar de los alcances de esta medida en el Biobío.

“Este es un aporte del primer día de cada mes, de 13.500 pesos por carga familiar o causante y en la región del Biobío alcanza la cifra de 154.708 beneficiados, este beneficio es de suma importancia, ya que viene a alivianar la carga económica de las familias más vulnerables y de clase media, entregando un aporte para que puedan gastar ese dinero, exclusivamente en alimentos o abarrotes. Invitamos entonces a las familias a revisar las plataformas de Chile Atiende o bien del Ministerio de Desarrollo Social y Familia para saber si son beneficiarios y a corroborar esta información en las cuen-

COMENZÓ A OPERAR EN LA ZONA

154 mil familias en Biobío han sido beneficiadas con el Bolsillo Familiar Electrónico

Aporte estatal consiste en un depósito de \$13 mil 500 por causante o carga familiar para obtener un descuento por la compra de productos del rubro de alimentos.



FOTO: SEREMI DE DESARROLLO SOCIAL

tas rut respectivas de BancoEstado”, explicó el seremi de Desarrollo Social y Familia, Hedson Díaz.

El Bolsillo Familiar Electrónico permitirá cubrir hasta un 20% del va-

lor de las compras en almacenes, supermercados, ferias y otros establecimientos del rubro alimenticio que puedan ser pagadas con tarjeta de la Cuenta Rut de BancoEstado. El

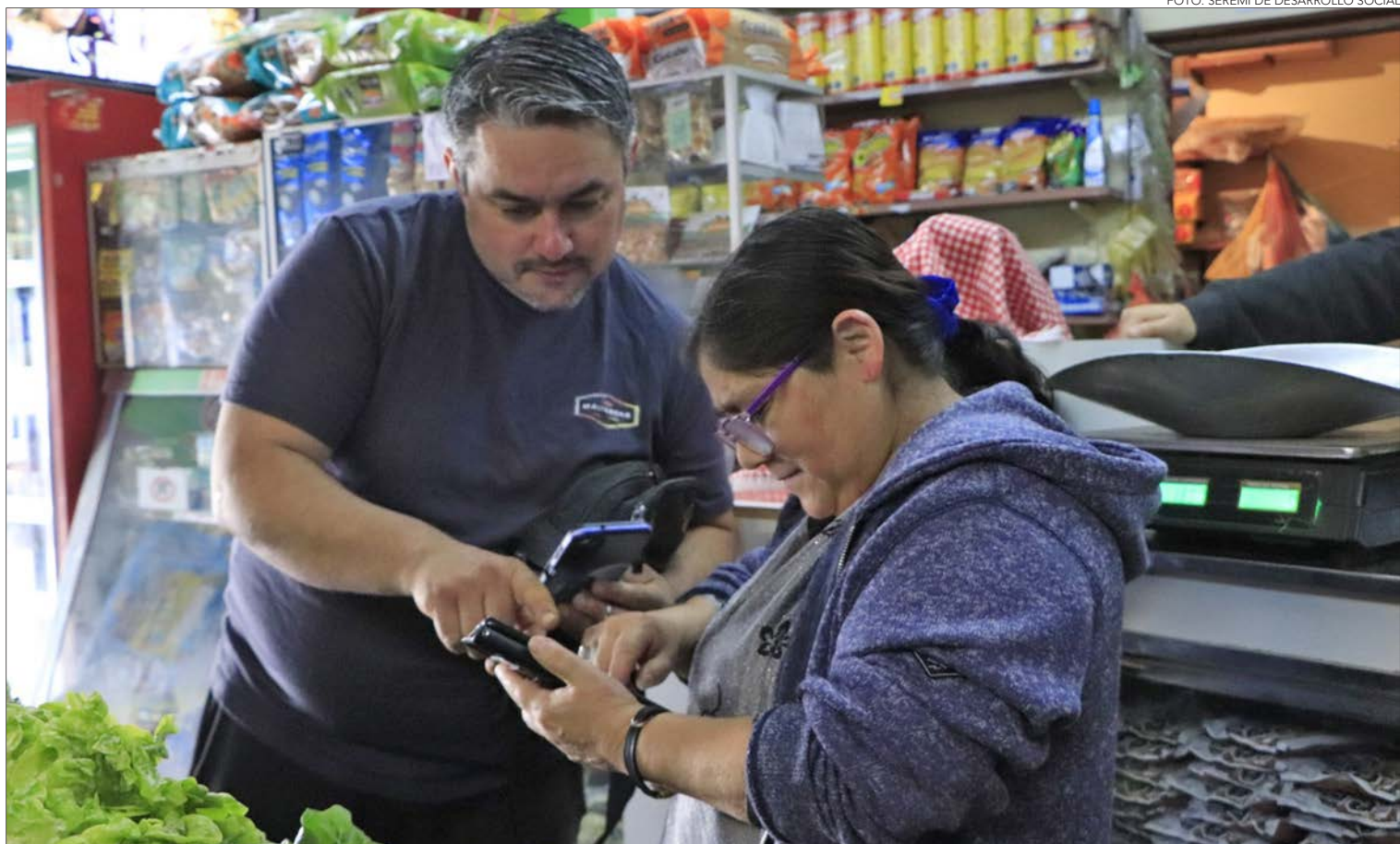
beneficiario accederá al Bolsillo a través de una aplicación o página web de BancoEstado, donde podrá elegir cuándo utilizar el Bolsillo y si quiere aplicarlo como descuento de

hasta un 20% de la compra, o usarlo completamente, sin tope.

OPINIONES

Twitter @DiarioConce
contacto@diarioconcepcion.cl

Cultura & Espectáculos

Esta será el segundo y último intento, ya que sólo se puede postular 2 veces ante Unesco.

Se proyecta que para junio - a mediados- se complete la carpeta de postulación para presentarla con tiempo

El fortalecer otros festivales, fuera del REC, es uno de los ejes a fortalecer dentro de los próximos cuatro años.

EN JUNIO VENCE EL PLAZO

Afina detalles de postulación ante Unesco como Ciudad de la Música

A través del municipio de Concepción, y con el respaldo de diversas instituciones, organismos públicos y privados, se está en etapa de reunir antecedentes y pulir detalles antes de presentar el archivo final.

Mauricio Maldonado Quilodrán
mauricio.maldonado@diarioconcepcion.cl

En la previa a lo que fue el concierto de Los Bunkers, casi a fines de marzo pasado, la municipalidad de Concepción presentó en la Casa del Arte UdeC -y con el respaldo de una serie de organismos educacionales y culturales incluido el Ministerio de las Culturas por medio de su seremía del Biobío- sus intenciones de postular -nuevamente- como Ciudad de la Música ante la Unesco.

Un trámite que por estos días está viviendo sus últimas revisiones y etapas, antes de entregar la carpeta definitiva a dicho organismo internacional. "Se entregan los expedientes en junio, nosotros estamos terminando ello y estaremos todo este mes -mayo- recabando algunas informaciones para poder complementarlo en detalle. Haremos las presentaciones del expediente a las mesas de trabajo que tenemos, además hay un acuerdo de mostrarle la propuesta también a Unesco Chile y a la delegación en París, para que también puedan hacer sus comentarios y realizar el ingreso con tiempo y no esperar hasta el último momento", señaló Mauricio Castro, director de cultura de la Municipalidad de Concepción.

En esta ocasión, a diferencia de lo vivido entre el 2020 y 2021, hay una mayor esperanza y mejor postura, ya que se han tomado en cuenta todas las observaciones y falencias de la postulación anterior. "Hemos hecho un trabajo diferente en esta oportunidad, hicimos los ajustes que nos solicitaron, además ya tuvimos una primera presentación donde nos hicieron algunos alcances. Ahora presentaremos la segunda y definitiva ante el Ministerio de Relaciones Exteriores y Ministerio de las Culturas. Igual nadie nos puede asegurar que nos irá bien, ya que depende de un jurado que es totalmente independiente. Pero, estamos tranquilos, trabajando bien con los tiempos. Esperamos presentar nuestra postulación con una actividad



FUE EL 24 DE MARZO cuando en la Pinacoteca UdeC, se dio a conocer la intención de postular ante Unesco nuevamente como Ciudad de la Música.

Centro dedicado a la música

Dentro de la postulación a Unesco, se contempla un plan a ejecutar en cuatro años y con cuatro ejes. Uno de ellos es la habilitación -refaccionar una construcción en desuso- de un centro especializado en sólo música.

en Valparaíso, para que esta vez se muestre que es algo que está realizando el país ante Unesco y no sólo Concepción. Se dan las condiciones para mostrar un buen expediente", enfatizó Castro.

En la espera del resultado

Tras la presentación de los antecedentes y respectiva carpeta, se entrará en una nueva etapa -en la espera de la respuesta que sería en octubre- y que consistiría en poder informar a la comunidad de qué trata esto de Ciudad de la Música y que no sólo quede como algo que es sólo de instituciones públicas y privadas. En palabras de Castro, "se entrará en junio en una etapa más ciudadana, de difundir a la comunidad, para que no sólo sea el país y las instituciones las que saben y conocen de la postulación, sino también los habitantes de la comuna, quienes la apoyen y participen de lo que se hace en pro de ello. Tenemos un programa completo de actividades en nuestro sitio web concepcionmusical.cl".

Quienes deseen adherirse a la campaña, pueden agregar el logo dispuesto en dicha página, a sus conciertos o presentaciones musicales, el cual el municipio penquista se encargará de difundir, "todas las semanas estamos teniendo conciertos e hitos musicales, la idea es que difundir lo más posible esto, que las vecinas y vecinos se enteren de esto, y que vean lo positivo que sería obtener este sello. Estamos convencidos, que de ser positiva la respuesta, nos permitirá mostrar a Concepción en otras redes de ciudades, además de permitir fortalecimientos transversales no sólo desde el punto de vista musical. Por ello es fundamental que las personas se informen y participen", manifestó Castro.

Dentro de la postulación, está contemplado un plan de futuro -a ejecu-

tarse dentro de los próximos cuatro años- que incluye cuatro ejes. Algunos de ellos ya existen y hay que fortalecerlos y difundirlos, como "ser una ciudad de festivales, es decir, poder fortalecer festivales que ya existen en la ciudad, para que no tengamos un sólo referente como es el REC sino que haya otros para los diferentes estilos. Lo otro, dentro de lo nuevo, está la creación de un centro especializado en música, que llevaría por nombre C4. Queremos que sea el centro cultural referente de la música en la ciudad y que tenga la vinculación con las otras ciudades de la música de Unesco", finalizó el director de cultura de la municipalidad penquista.

OPINIONES

Twitter @DiarioConcepcion
contacto@diarioconcepcion.cl

FOTO: ISIDORO VALENZUELA M.

FOTO: FACEBOOK COMUNAL CABRERO

Deportes



Cabrero cayó goleado en casa por la Tercera A

Fea derrota sufrió Comunal Cabrero en la Tercera A contra Colchagua, en un encuentro donde el que ganaba se ubicaría como líder del Grupo Sur. Fue 4-1 para el visitante, que sumó 9 puntos, igualando arriba a Puente Alto.

Abrió la cuenta Diego Roa (51') para el forastero, empató Jean Cares (28') para el elenco del "Turco" Abdala y sentenciaron el juego Sebastián Ballesteros (51' y 67') y Javier Medina (69'). Cabrero se mantiene cerca con 6 unidades.

CLUB CHORERO SERÁ PIONERO EN MEDIDAS DE SEGURIDAD

Parten las cámaras en El Morro: "no estamos para más castigos"

FOTO: RAPHAEL SIERRA P.

Espectadores serán identificados con sus caras en la entrada y la barra será seguida durante el partido. También habrá cero tolerancia con el alcohol.

Paulo Inostroza
paulo.inostroza@diarioconcepcion.cl

Naval ha sido el equipo que más sanciones acumuló el 2022 por conducta de sus hinchas. Este año ya partió con 3 partidos sin poder recibir a su gente y, por consecuencia lógica, sin percibir un solo peso por concepto de borderó. Es más, la temporada anterior perdieron la posibilidad del ascenso por los mismos dramas extradeportivos. Por eso la dirigencia chorera tomó acciones fuertes para cortar el tema de raíz. "No estamos para más castigos", señaló Edógimo Venegas, presidente del club porteño.

Y todo comenzará este martes ante Parral (15.30 horas). "Tal vez ese día no vaya tanta gente por la hora, pero ya estarán funcionando algunas medidas de este operativo que partirá con nosotros, pero la idea es implementarlo en otros partidos del amateur acá en el Bío Bío. Tal vez sea impopular al principio y habrá gente que lo critique, pero no queda otra", señaló.

Detallando de qué se trata, desglosó que "habrá guardias preocupados de que no entre gente a la mala, detectives y, seguramente, lo

3

partidos

sin público ha jugado este año Naval. En 10 meses ya lleva 6 encuentros sin poder recibir a su gente.

Martes temprano por elección y luz

El ancla recibirá a Parral el martes a las 15.30 horas. No puede ser más temprano, las luces están malas.

más novedoso será el tema de las cámaras. Cada persona que entre será grabada y ese registro quedará en una computadora. Además habrá una cámara que seguirá a la barra todo el partido, su única misión será esa. Si alguien tira algo a la cancha será rápidamente individualizado y habrá sanciones".

Mano dura que en el ancla consideran absolutamente necesaria. Venegas añadió que "también se va a



controlar en serio la entrada de gente que esté con alcohol en el cuerpo. El que esté con trago no entra y puede sonar hasta lógico, pero todos sabemos que no se ha parado la mano a esto como corresponde. Hay que acostumbrarse, si al final es lo que corresponde".

El ex defensor agregó que "si por algún motivo debemos formalizar a alguien tenemos un abogado criminalista que usará todas estas grabaciones como prueba y podemos demandar a quien no cumpla las normas. Insisto, esto no solo será así con Naval, la idea es implementar-

lo en la Región".

Las entradas para el Naval versus Buenos Aires de Parral de este martes ya se están vendiendo en la sede del club.

OPINIONES

Twitter @DiarioConce
contacto@diarioconcepcion.cl

FOTO: FACEBOOK FERNÁNDEZ VIAL



VIAL PASA buen momento en cancha, pero perdió una pieza importante.

Vial suma importante baja en el medio

Se supone que aparecería como uno de los citados al partido con Lautaro, pero no fue así. Fernández Vial anunció oficialmente que el volante Ricardo Matamala sufrió una luxación acromioclavicular y será intervenido quirúrgicamente mañana. Lamentable noticia dentro de un grupo que no contaba problemas de lesiones esta temporada y pierde una de sus piezas habituales en mediocampo.

Con 192 minutos dentro del campo

Matamala hizo un buen partido y jugó todo el encuentro en el 2-0 sobre General Velásquez.

El ex Cobreloa, de 22 años, disputó 5 partidos en lo que va de cam-

paña, 2 de ellos en calidad de titular (General Velásquez y Trasandino) completando 192 minutos en cancha y una tarjeta amarilla.

Recordemos que el próximo desafío de la "Maquinita" de Jonathan Orellana será el sábado 13, a las 15 horas, recibiendo a Rengo a las 18 horas en el Ester Roa Rebolledo. Vial está dos puntos debajo de su rival de turno y lleva cuatro fechas en línea sin derrotas.

Deportes

49

puntos

consiguió la UdeC en fase regular. La mejor marca de la LNB gracias a 23 triunfos y solo 3 caídas.

Ahora contra el duro Castro

Domingo 14 comenzará la llave con Castro por playoffs, uno de los 3 rivales que ha vencido a la UdeC este año.

Paulo Inostroza
paulo.inostroza@diarioconcepcion.cl

Era día de fiesta en la Casa del Deporte para celebrar que la UdeC cerró la fase regular como líder y tendrá ventaja de localía contra todos en los playoffs de la LNB. Y había que festejarlo en grande, así que los jugadores sacaron la serpentina, los globos y aplastaron a CEB Puerto Montt por un 115-70 que muestra a las claras la diferencia entre un equipo y otro. Fue cómodo, pero sirvió para que Jerry Evans lograra marca de 39 puntos y 14 rebotes en apenas 29 minutos. Implacable.

El quinteto de Cipriano Núñez ya le había sacado un partido de ventaja a Leones tras derrotar el jueves a Puerto Varas y tienen claro su primer escollo en playoffs: Castro. La llave comenzará con los juegos en la Casa del Deporte de este domingo 14 y lunes 15.

Del último compromiso de los 26 de fase regular hay que consignar que no hubo contrapeso y en el primer cuarto la UdeC lo mató con 18 puntos de ventaja. Evandro Arteaga y Eduardo Marechal necesitaron escaso tiempo en el campo de



FOTO: CAROLINA ECHAGÜE M.

TRÁMITE GANADOR EN LA CASA DEL DEPORTE

La UdeC cerró más líder que nunca con un Evans demoledor

Quinteto de Cipriano Núñez había asegurado el primer lugar de la fase regular dos días antes y festejó dándole una paliza a Puerto Montt con 39 puntos de su estrella norteamericana.

juego para conseguir 13 y 12 puntos, respectivamente. Eugenio Luzcando, en tanto logró 13 positivos y fue el mejor en el área de asistencias con 5 cesiones bajo el aro.

Y para rematar la tarea, los de Cipriano, rotando gente y con Evans aún lanzando los últimos dobles, rubricaron un notable último cuarto de 30-8 para que la gente despidiera con aplausos y pensando ya en la próxima ronda.

El balance de esta fase regular son 23 victorias y solo 3 derrotas. Dos de ellas fueron en la isla, donde terminó un largo invicto, y la más clara justamente contra Castro por 77-86. El rival de playoffs no será pan comido.

OPINIONES

Twitter @DiarioConce
contacto@diarioconcepcion.cl



FOTO: CAROLINA ECHAGÜE M.

CANASTA PERFECTA para la UdeC en este arranque de Liga Nacional.

Damas UdeC suma tercer éxito en línea

El básquetbol femenino de la UdeC vive una renovación casi total de figuras y, con muchas caras nuevas y sin algunas emblemáticas de las últimas campañas, ha tenido un gran arranque en la Liga Nacional. Ayer recibió en la Casa del Deporte a sus vecinas club Infinito y vencieron por un macizo 76-42 que las deja en la cima de la Zona C junto a Universidad de la Frontera, ambos con 6 unidades.

El local se disparó en el tanteador gracias a un segundo cuarto donde ajustó la defensiva y solo permitió 5 puntos de su rival. Ese parcial de 42-19 resultó absolutamente irremontable y de ahí en más no había más que cerrar la tarea y dosificar gracias a la rotación que permite

Gran estreno de Bárbara Cousiño

La escolta ex Gimnástico, de 26 años, se estrenó con 14 puntos. Sí había anotado 19 en Adesup contra Unab.

este joven plantel.

Las mejores manos del cuadro auricelo fueron Jovanka Ljubetic y la debutante Bárbara Cousiño, con 14 tantos cada una, mientras que Katherine Espinoza aportó 13 positivos y Yenicel Torres logró 9.

CLASIFICADOS

JUDICIALES Y LEGALES

Banco Itaú, Cuenta Corriente 0209700231, sucursal Barrio Universitario, Concepción, Orden de no pago por extravío los cheques N° 614916, 614922, 614928, 614931, 614933, 614934, 614891, 614896, 614913, 614914, 639102, 639121, 614700, 614702, 614703, 614708, 614709, 614710, 614711, 614712, 614713, 614714, 614715, 614716, 614717, 614718, 614719, 614728, 614733, 614734, 614750, 614751, 614769, 614770, 614786, 614865, 614877.

Entretención & Servicios

Santoral: Domitila

EL TIEMPO

HOY **7/16**

LUNES 6/15 MARTES 6/17 MIÉRCOLES 7/17

LOS ÁNGELES 5/17

RANCAGUA 4/22

TALCA 5/12

SANTIAGO 4/22

CHILLÁN 7/16

ANGOL 11/18

TEMUCO 6/15

P. MONTT 7/11

RADIACIÓN UV

RIESGO	TIME*	ÍNDICE
EXTREMO	10	11 o más
MUY ALTO	25	8 A 10
ALTO	30	6 A 7
MODERADO	45	3 A 5
BAJO	60 o más	0 A 2

*Tiempo Máximo recomendado de exposición (minutos).

PUZZLE



FATIGA		POEMAS	POETICO	TUESTO	SINCRONICOS	RIO GALLEGO	A VECES ES MUDA
CATETE							WATT ANIMAR
RECIPIENTE						PREFIJO NEGATIVO	NOTAR
DE ESTA MANERA DISTINTO				BERZA AREA			SAGRADO
CIERTO	ASOMBRARA	SIMBOLO BRAHMA FERVOR	EROSION DENTAL ASISTE				
				DECORA SUPERIORA			
IGUALA			SIESOS SEXTA NOTA		TECNECIO SODIO		
ATAQUE INDIGENA			FERTILIZAR VOCAL				
LECHUZA GRANDE	CHA VENCI		PLANTA FETIDA FUNDE				
SEDIMENTO			PALADIO NOTAN				
PIEDRA CONSAGRADA		MI SAJONA RODO SIN FIN	VOZ TAURINA ALOMA				
AÑAGAZAS							
OXIGENO	ODRE DE BUEY VOCAL						

TELÉFONOS

Ambulancias:	131
Bomberos:	132
Carabineros:	133
Investigaciones:	134
Fono Drogas:	135
Inf. Carabineros:	139
Fono Familia:	149
Inf. Toxicológica:	2- 635 3800
V. Intrafamiliar:	800 220040
Delitos Sexuales:	565 74 25
Defensa Civil:	697 16 70
Fono VTR:	600 800 9000
Fono Essbío:	600 33 11000
Fono CGE:	800 800 767

FARMACIAS DE TURNO

CONCEPCIÓN Cruz Verde • Barros Arana 599	Ahumada • Av. Juan Bosco 501 (Atención durante las 24 horas)
SAN PEDRO Ahumada • Michimalonco 1120 (Atención durante las 24 horas)	
CHIGUAYANTE Salcobrand • Manuel Rodríguez 575	
TALCAHUANO Barrio Salud • Av. Colón 352	

SUDOKUS

FÁCIL

	5	8	7		2			9
7	3		5		1	4	6	8
	4				8		7	5
8		6			3	1		2
5	9	4	2		6	8		
3	2				4	9		
2	8	5	4				9	
4	1	7	6	2				
9	6			8	5			4

MEDIO

2	1		8				5	4
		9	2		5	1		
				1				
	6		5				2	8
1				8	9	3		5
								9
			3	5		2		7
8		2	9				4	
		7		2			3	

EXPERTO

9	6		1			8		
				9	3			1
							4	
	7			8				
	1					3		4
						9	8	
	8		6		7	4		
			2					7
6				1	5			