

UdeC continúa liderazgo en la ejecución del Explora Biobío

El trabajo con las comunidades escolares es parte de las acciones más relevantes de la iniciativa pública que busca crear una cultura científica dentro de Chile.

CIENCIA&SOCIEDAD PÁG. 15



FOTO: CICAT UDEC.

Crisis de la basura: Talcahuano sigue con servicio normal y Hualpén sin solución

Hasta ahora son cuatro comunas del Gran Concepción las que están afrontando de diversas formas la situación. Tras valorar el traspaso de recursos por parte del Gore y la Subdere, esperan que estos arriben pronto.

POLÍTICA PÁG. 4-5

Diario Concepción

Viernes 28 de abril de 2023, Región del Biobío, N°5429, año XV

Secretario de Estado explicó la iniciativa, junto con la importancia que toma la discusión del Royalty Minero en el Congreso, y los beneficios para Biobío.



FOTO: RAPHAEL SIERRA P

MINISTRO DE HACIENDA, MARIO MARCEL, DETALLA EN EXCLUSIVA PROYECTO DE LEY DE RENTAS REGIONALES:

“Es la reforma más importante en términos de descentralización”



FOTO: ISIDORO VALENZUELA M.

Efecto Biotrén: velocidad de vehículos no mejora tras fin del plan de contingencia

CIUDAD PÁGS. 10-11



FOTO: CORCUDEC.

Obras de Rusia y Ucrania se unen en concierto de Orquesta UdeC

Víctor Hugo Toro, director del recital, valoró incluir composiciones de ambos países en este momento.

CULTURA&ESPECTÁCULOS PÁG. 20

EDITORIAL: LEY DE RENTAS REGIONALES: UN ANHELO PARA LA DESCENTRALIZACIÓN



#FUE TENDENCIA

Este 27 de abril Carabineros de Chile celebró su 96 aniversario, institución creada por Carlos Ibáñez del Campo en 1927 tras decretar la fusión de los distintos cuerpos policiales existentes. En este marco, diversas entidades entregaron un saludo a la institución que este 2023 abordará nuevos desafíos en materia de seguridad.

Gabriel Boric Font

@GabrielBoric

"Nuestro compromiso está con la seguridad, derechos y libertades de las personas, y en eso Carabineros tiene un rol fundamental que vamos a seguir apoyando con acciones y medidas concretas".

Carabineros de Chile

@Carabdechile

"Hoy cumplimos 96 años al servicio del país. 96 años entregando seguridad y protegiendo al más débil, hasta dar la vida si fuese necesario. Porque ese es nuestro compromiso, nuestra vocación, nuestra profesión. Por amor a Chile y su gente".

Armada de Chile

@Armada_Chile

"A nombre de todos quienes componen nuestra Institución, el Comandante en Jefe de la Armada, Almirante Juan Andrés De La Maza, envía un afectuoso saludo a Carabineros de Chile por su 96° Aniversario. #ArmadaTeCuida #Carabineros96años @Carabdechile".

Bernardo Fontaine

@berfontaine

"Los ningunearon mientras les pedían que mantuvieran el orden con menos herramientas. Nos cuidaron en tiempos complejos, igual que hoy. Nos enorgullecemos de nuestros carabineros, que entregan su vida por protegernos. Hoy, más que nunca, debemos valorarlos. Feliz día carabineros".

Juan Carlos García

@jgarciapdea

"Todos mis saludos y reconocimiento a Carabineros en su aniversario, en especial hacia aquellos con que trabajamos estrechamente en la seguridad de nuestras carreteras. Cuidar el país es cuidar también sus instituciones, y ser todos parte de la construcción de nuestro futuro".

ENFOQUE

Justicia Social



CLAUDIA SOTO CANDIA
Seremi de Justicia Biobío

Justicia Social, dos palabras que juntas definen el objetivo de una sociedad, un anhelo que encierra en sí mismo el concepto de equidad, rectitud e imparcialidad. Durante los últimos años, esta definición se ha amoldado a una aspiración de nuestros derechos fundamentales de primera, segunda y tercera generación, es decir, atraviesa lo civil, lo económico, lo social, lo cultural y lo

ambiental, lo cual justifica su reiteración y su exigencia por parte de la opinión pública.

En ese sentido, el buen gobierno, es decir, el conducir el Estado bajo los principios de la eficiencia, la transparencia, la rendición de cuentas, la participación de la sociedad civil y el estado de derecho, que revela la determinación del ejecutivo de utilizar los recursos dis-

ponibles a favor del desarrollo económico y social de la nación, son pilares que guían la justicia social.

Más allá de lo utópico que puedan resultar las definiciones, las acciones enmarcadas por nuestro Gobierno para alcanzar y cumplir con la mayoría de los propósitos del concepto presentado en esta columna, han sido concretos y se han manifestado dentro del marco democrático, marcando un antes y un después, dando sentido a la Justicia Social.

Recientemente, y gracias a que nuestro país goza de un estado republicano sano, el poder legislativo aprobó el proyecto que sistematiza los delitos económicos y atentados contra el medio ambiente, que además modifica diversos cuerpos legales que tipifican delitos contra el orden socioeconómico y adecua las penas aplicables a todos ellos, donde además se encuentra la inhabilitación para contratar con el Estado que impide al

condenado contratar con cualquiera de los órganos o servicios públicos, con empresas y con las empresas o sociedades en las que el Estado participe.

"Ver menos clases de ética y más cárcel efectiva, más inhabilitación y más multas" señalaba nuestro Ministro Luis Cordero Vega luego que el Senado aprobó el mencionado proyecto de Ley, lo cual no es baladí, sino que un verdadero triunfo cuyos efectos serán en beneficio directo a la res pública para abrazar aún más nuestro estado de derecho y nuestra democracia.

Como Seremi de Justicia de la Región del Biobío, este pronunciamiento nos da luces para continuar cumpliendo con nuestra misión de promover normas y políticas públicas orientadas a facilitar el acceso y la protección de los derechos de las personas, respetando y velando por el cumplimiento de los derechos fundamentales de nuestro pueblo de Chile.

La Brecha del Fútbol Femenino



ANA ARANEDA
Consejera Regional del Biobío

ces de la liga de fútbol femenino de ANFA regional.

Hay mucho talento en la Región, madres, cuidadoras, estudiantes, trabajadoras que buscan espacios e igualdades dentro de una cancha y cuyo coraje lo demuestran en cada minuto con sus compañeras de equipo y empatía con sus rivales.

Últimamente, han existido algunas iniciativas para la formación de una gran red de mujeres futbolistas, importante actividad fue, el primer seminario Regional de fútbol femenino, realizado en el mes

de marzo del presente año, financiado por el gobierno Regional del Biobío, que tuvo por objetivo capacitar a las dirigentes que lideran clubes y ligas, siendo esta, una de las necesidades más importantes manifestadas por las asistentes, como también y segunda gran necesidad es la falta de infraestructura y equidad en las canchas.

Sin duda queremos ver a más niñas y mujeres jugando fútbol, con equidad, sin discriminación y que nos sigan representando como lo han hecho desde siempre.

Las palabras vuelan, lo escrito permanece

EDITORIAL

“E n el caso de la Región del Biobío, significaría que va a tener mucha más flexibilidad en el uso de los recursos públicos. El Gobierno Regional va a aprobar con su Consejo Regional el presupuesto de cada año. Para elaborar ese presupuesto va a tener ingresos adicionales fundamentalmente provenientes del Royalty Minero; de Impuestos Correctivos; y algunas otras tasas de definición regional”, dijo a Diario Concepción el ministro de Hacienda, Mario Marcel, cuando se le consultó sobre el impacto positivo de una eventual vigencia de una Ley de Rentas Regionales. Esto, en el contexto de la presentación este jueves, por parte del Presidente Gabriel Boric, del proyecto de ley “Regiones Más Fuertes”, el cual como idea fuerza apunta a habilitar a las regiones para que tomen más decisiones y de forma más directa sobre sus propios recursos. Y, de acuerdo con el Ejecutivo, de convertirse en ley, generará nuevas fuentes de ingresos propios para las regiones.

De acuerdo a lo señalado por el mismo Gobierno, la iniciativa permitirá a las regiones diseñar mecanismos para generar determinados ingresos propios a futuro. Adicionalmente, se mejoran la asignación y distribución de las fuentes de ingreso actuales vinculadas con las patentes y derechos, como los impuestos a casinos o patentes mineras. También, se modifica el actual Fondo Nacional de Desarrollo Regional, que es la principal fuente de financiamiento de los gobiernos regionales, incorporando mejoras en los criterios de distribución de los recursos. Esto permitirá una simplificación en su asignación y le dará mayores facultades a los Gore para decidir el destino de los recursos.

Ley de Rentas Regionales: un anhelo para la descentralización



De esta manera, se comenzaría a cimentar un camino que, por los dichos del mismo Gobierno, debería impactar en la vida de los habitantes de regiones.

A lo anterior, suman más argumentos. Señalan que el proyecto de ley pone a disposición de los GORE un conjunto de herramientas, que pueden usar en la medida que consideren pertinente, según sus urgencias y prioridades. Además, se modifican leyes específicas sobre la asignación y distribución de fuentes de ingresos actuales, siendo algunas las vinculadas a patentes de casinos de juegos, de acuicultura, de geotermia, de patentes mineras y del código de aguas. También se hacen modificaciones al régimen actual de fondos con que se realizan las transferencias desde el Gobierno Central, lo que les permitiría a los GORE contar con mayores recursos. En el mismo contexto, se le hace un guiño al Royalty, en que también se coloca como beneficiaria a las regiones, el cual hoy se discute en el Congreso. De esta manera, se comenzaría a cimentar un camino que, por los dichos del mismo Gobierno, debería impactar en la vida de los habitantes de regiones. Desde el Biobío, por años se ha cuestionado el centralismo y lo que se espera es que la puerta se siga abriendo cada día más y, por supuesto, que nunca la cierren.

CARTAS

Relevancia de la vacunación

Señora Directora:

Del 22 al 29 de abril, la Organización Panamericana de la Salud, junto con los países de las Américas y sus socios, celebran la 21ª Semana de Vacunación en las Américas (SVA) y la 12ª Semana Mundial de Inmunización con el llamado a la acción “Ponte al día #CadaVacunaCuenta”. El objetivo es concienciar sobre las vacunas que deben recibir las personas de todas las edades y, de este modo, aumentar la cobertura de vacunación que en la última década ha disminuido entre los niños del mundo y en especial en las Américas.

Chile se destaca por contar con un plan de inmunización sólido que ha permitido disminuir la prevalencia de enfermedades infectocontagiosas. En los antecedentes históricos, podemos mencionar que el año 1805 llegó la primera vacuna contra la viruela desde el Virreinato de la Plata, en 1918 se incorporó al Código Sanitario de manera obligatoria y ya en 1959 la viruela fue erradicada de Chile. En 1980 es erradicada del planeta.

En Chile el Plan Ampliado de Inmunizaciones (PAI), establecido en 1978, nació para enfrentar el grave problema de las enfermedades infecciosas transmisibles que, hasta mediados del siglo XX, producían altas tasas de enferme-

dad, muerte y gran utilización de recursos de atención médica, presupuestarios, físicos y humanos.

Actualmente contamos con el Programa Nacional de Inmunización (PNI) del Minsal. Incluye vacunas obligatorias y gratuitas, está destinado a prevenir morbilidad, discapacidad y mortalidad por enfermedades infecciosas transmisibles inmunoprevenibles, utilizando un conjunto de vacunas destinadas a proteger a la población a lo largo del ciclo vital. Nuestro país se destaca por tener una alta cobertura en su programa de vacunación que llega al 95% de la población. Una muestra de ello fue durante la reciente crisis sanitaria.

Recientemente, el Minsal presentó su calendario de vacunación 2023, que incorporó en edades de dos y cuatro meses la vacuna Meningocócica recombinante que previene las enfermedades invasoras por Neisseria Meningitidis (serotipoB) y que estará disponible a partir del segundo semestre. El alcance más importante es concientizar a la población que este paso en salud pública ha permitido principalmente disminuir la tasa de mortalidad en la población infantil, es una protección que no solo va en beneficio personal sino también hacia toda la población.

Magaly Sandoval Zavala

Evitar los sesgos

Señora Directora:

La baja presencia de mujeres en carreras STEM no se debe a la falta de habilidades, sino a las diversas barreras socioculturales. Existe evidencia científica del sesgo y de cómo los estereotipos afectan a las niñas desde pequeñas. Así, ya a los seis años participan menos en las clases de matemáticas y se sienten menos capaces. Dar igualdad de oportunidades no es un beneficio “para ellas” sino que es para todos pues garantiza más talento, más diversidad y evita los sesgos. Incluso mayores beneficios económicos: según el informe Gender Snapshot 2022 de ONU Mujeres, su exclusión del mundo digital ha recortado US\$ 1 billón del PIB de los países de ingresos bajos y medios en la última década, una pérdida que aumentará a US\$ 1,5 billones en 2025 si no se toman medidas. La igualdad no solo aporta al desarrollo económico de los territorios, sino que su contribución, estoy seguro, permitirá encontrar nuevas soluciones a los problemas que como sociedad enfrentamos.

Dr. Iván Suazo
Vicerrector de Investigación y Doctorados-UACH



Envíe sus cartas, con una extensión máxima de 1.400 caracteres, con espacios vía email a:

- ◆ contacto@diarioconcepcion.cl
- ◆ Cochrane 1102, Concepción

La correspondencia debe consignar claramente la identidad del remitente y su número de teléfono.

Hacemos presente que el diario no puede constatar fehacientemente la identidad del autor de la correspondencia y reproduce la indicada por éste, deslindando ulterior responsabilidad.

La Dirección se reserva el derecho de seleccionar, extraer, resumir y titular las cartas recibidas, sin explicación alguna y evitando cualquier discusión con el remitente.

“Lo que estamos haciendo es acelerar el proceso de traspaso de recursos”.

Rodrigo Díaz Gobernador regional del Biobío.

“Estamos atentos a lo que podría ocurrir este martes, (...) un eventual incumplimiento del contrato”.

Municipalidad de Hualpén

“Si no hacemos un manejo sustentable de residuos, en un momento (...) ni siquiera los recursos financieros nos van a alcanzar”.

Patricio Rojas Encargado de la Unidad Regional de la Subdere.

Hasta ahora son cuatro comunas del Gran Concepción las que están afrontando de diversas formas la situación. Tras valorar el traspaso de recursos por parte del Gore y la Subdere, esperan que estos arriben pronto.

Sebastián Rojas Guerstein
contacto@diarioconcepcion.cl

Expectación se ha generado en la Región del Biobío por el inminente cierre de la planta de relleno sanitario Hidronor S.A., lo cual afecta directamente a cuatro comunas del área metropolitana del Gran Concepción, Florida, Lota, Talcahuano y Hualpén, siendo esta última la que mantiene la situación más crítica.

Al respecto, las voluntades políticas de la zona se han pronunciado de forma activa en reuniones y mesas técnicas en las que ha participado el Gobierno Regional (Gore), la Subsecretaría de Desarrollo Regional y Administrativo (Subdere), las Seremis de Medioambiente y Salud, y los municipios correspondientes, llevándose a cabo no solo para abordar la urgencia, sino que, además, para entablar y firmar compromisos de solución a largo plazo.

Cierre de Hidronor

De acuerdo al acontecimiento más pronto a ocurrir, lo que refiere al cierre de la planta Hidronor S.A., el gobernador regional, Rodrigo Díaz, comentó que “nosotros tenemos una profunda preocupación por lo que ha sucedido, lo hemos planteado de manera preventiva todo el año pasado, acompañado por los distintos alcaldes de las comunas directamente afectadas, se lo hemos planteado a los distintos niveles del Gobierno de Chile y, lamentablemente, esto va a terminar ocurriendo de acuerdo a los últimos antecedentes”.

Cabe señalar que el Gore y la Subdere, suscribieron un oficio en el cual se dispone un traspaso de recursos hacia las comunas que, debido al cierre de la planta ubicada en Copielemu, deberán buscar otros puntos del país para ir a depositar sus residuos lo que significa un costo extra para los presupuestos municipales.

Al respecto, Díaz señaló que “lo que estamos haciendo es acelerar el proceso de traspaso de recursos, solución que fue construida en con-

junto con los alcaldes del área Metropolitana de Concepción, particularmente con los alcaldes de las cuatro comunas más afectadas, porque nos temíamos que esto iba a ocurrir”.

De esa misma forma, el encargado de la Unidad Regional de la Subdere, Patricio Rojas, informó que “el lunes 17 de abril, se firmó por parte del subsecretario Nicolás Cataldo, el oficio que enviaba la solicitud a la Dirección de Presupuestos de Chile (Dipres) de envíos de recursos al Gobierno Regional, porque a través del Gobierno Regional los recursos a Subdere van a llegar a los municipios”.

Agregó que “esperamos que eso, como trámite, fluya bastante bien, que no haya mayor inconveniente en fecha. Por cierto, se van a hacer las gestiones que se puedan hacer para que sea lo más rápido posible para que esos recursos estén en arcas municipales lo más pronto posible”.

Talcahuano continuará con servicio normal

El alcalde de Talcahuano, Henry Campos, informó que “es de público conocimiento que tenemos una situación compleja en la región. Los rellenos sanitarios, particularmente el que está ubicado en Copiulemu, no puede seguir operando, y por lo tanto, eso obligó a hacer cambios en muchas de las comunas, particularmente la de Talcahuano, que entregaba la basura en ese lugar”.

“Nuestros contratos vencían precisamente este fin de abril y, por lo tanto, obligaba a desarrollar una nueva licitación, la cual hicimos, pero que resultó desierta porque no se cumplieron con las condiciones y no hubo mayores cantidades de oferentes, por lo que tuvimos que hacer un llamado a trato directo”, dijo Campos.

Dicho llamado culminó con la firma de tres tratos directos, lo que significa que, en Talcahuano, el servicio de retiro y traslado de residuos continuará de manera nor-



5 REGIONES

Del país mantienen una crisis de manejo de residuos sanitarios.

Dichos tratos son con tres empresas distintas. Uno refiere al de recolección de basura en la comuna, acción que estará a cargo de Bio-clean; el segundo corresponde a la planta de transferencia y traslado de los residuos, labor que realizará Hidronor; y el depósito final irá a la planta Ecobio que opera en la co-

muna de Chillán Viejo.

Sobre aquello, el alcalde Campos indicó que “de esta manera, por un año estamos solucionando y estamos permitiendo la continuidad del servicio para no generar una crisis sanitaria en la comuna debido a que no se pueda recoger la basura”.

FOTO: RAPHAEL SIERRA P.

FOTO: CAROLINA ECHAGUE M.

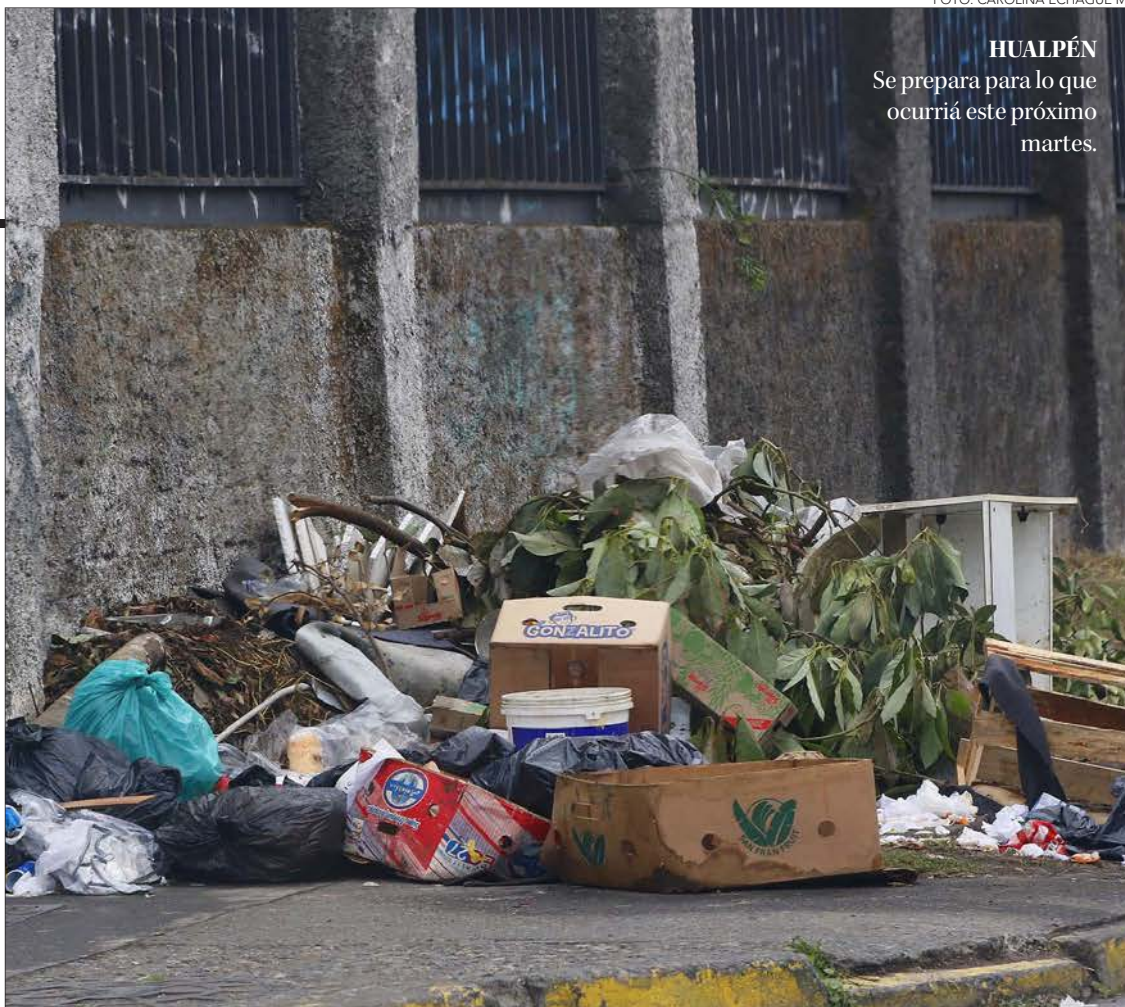

HUALPÉN

Se prepara para lo que ocurrirá este próximo martes.

Respecto al compromiso político, señaló que “hemos tenido el aporte del Gobierno Regional y también del Gobierno Central para suplementar el mayor valor que está generando esta inversión que tenemos que hacer como como ciudades y como municipalidades”.

Hualpén en estado crítico

Desde la Municipalidad de Hualpén informaron que la situación de la comuna es crítica. A pesar de señalar los agradecimientos a todos los organismos que han estado realizando gestiones por la crisis de la basura, y esperando que los montos invertidos por el Gore (los que llegarían en un plazo máximo de 90 días) y la Subdere (destinados para el segundo semestre) lleguen pronto, indicaron que el próximo martes 2 de abril será un día clave.

En ese sentido, desde el municipio comentaron que “estamos atentos a lo que podría ocurrir este martes y preparándonos ante todas las eventualidades, lo que incluye un eventual incumplimiento del contrato que tenemos vigente hasta 2033” con la planta de rellenos sanitarios que cesará sus funciones, Hidronor S.A.

Agregaron que “mientras, seguimos apelando a la responsabilidad de la empresa para que de una vez por todas nos notifique de su situación para evitar una situación sanitaria compleja, si no nos retiran la basura”.

Florida y Lota a la espera de recursos

Por su parte, los municipios de Florida y Lota informaron que tienen solución en lo que respecta al retiro y depósito de la basura diaria.

Desde Lota, indicaron que después del cierre de Hidronor Talcahuano, por licitación se debía generar contrato con otro relleno sanitario, lo que desembocó en la resolución de cambiar a Cemarc en Penco.

Señalaron desde el municipio de Lota que “se han sostenido varias reuniones con el Gobierno Regional en esta materia, para hablar sobre el impacto ambiental y económico a las comunas afectadas. Se están barajando algunas alternativas a través de proyectos de reciclaje y compostaje, además de un subsidio por el costo que significa a un inminente traslado a Los Ángeles, donde se reducirían la cantidad de viajes, aumentando horas de trabajo y kilómetros recorridos por los camiones recolectores”.

Agregaron que “también se han mantenido conversaciones con la Subsecretaría de Desarrollo Regional, Subdere, quienes se han mostrado llanos a conversar y encontrar una pronta solución a esta problemática. (...) Actualmente estamos en la etapa donde se presentó el oficio y formulario para la solicitud del subsidio, y esperamos una pronta respuesta de parte del Gore”.

De esa misma forma, el alcalde de Florida, Jorge Roa, indicó que tras firmar los convenios y compromisos con el Gore y la Subdere, los que refieren al traspaso de recursos para subsanar el sobregasto municipal por la distancia que deben recorrer los recolectores de basura para llegar al relleno sanitario, espera que estos lleguen pronto. “Se está cumpliendo el compromiso que firmamos el año pasado se está cumpliendo ahora”, dijo.

Además, recordó que desde el año pasado que Florida está trasladando sus residuos hacia Chillán Viejo.

Una crisis a escala nacional

El encargado de la Unidad Regional de la Subdere, Patricio Rojas, abordó la problemática de la crisis de la basura como de los escasos de rellenos sanitarios en la Región del Biobío, y en otras 5 regiones del país.

Al respecto, Rojas indicó que “aquí estamos resolviendo una urgencia, solo de ayudar a cuatro municipios, pero la región del Biobío tiene un problema de manejo de residuos, pero no solo la región del Biobío, cinco regiones más de Chile tienen problemas de manejo de residuos. Por lo tanto, si como país, como región, no hacemos algo para un manejo sustentable de los residuos, no solo vamos a seguir teniendo este problema, sino que en un momento determinado ni siquiera los recursos financieros nos van a alcanzar para eso, porque no vamos a tener relleno donde depositar, ninguna parte del país”.

Sobre la alerta, Patricio Rojas informó que “el segundo compromiso que se firmó en diciembre fue desarrollar un modelo de gestión integral de los residuos de la Región del Biobío. Segundo, un plan de inversiones, porque esto es de mediano y largo plazo. Y tercero, que es muy importante, programas de educación ambiental que permitan que todos nosotros nos sensibilicemos, porque aquí hay que ir hacia reciclaje, compostaje, y eso significa **cambio de conducta**”.

OPINIONES

Twitter @DiarioConce
contacto@diarioconcepcion.cl

Gastón Saavedra: “el proyecto de protección al empleo es un avance”

El senador de la República, Gastón Saavedra (PS), quien también es miembro de la Comisión del Trabajo y Seguridad Social del Senado, se refirió a la aprobación del “Proyecto de Protección al Empleo”, el cual busca proteger a trabajadores de despidos masivos, la cual calificó como un avance.

Saavedra destacó que el proyecto fue preparado “en conjunto con los dirigentes del Sindicato Interempresas Líder, SIL, para proteger justamente a los trabajadores cuando hay despidos masivos”. El parlamentario explicó que se trata de un proyecto de ley que busca reponer un principio que ya había sido incorporado en el Código del Trabajo en la primera mitad del siglo XX.

Sin embargo, recalzó que, desde ese tiempo hasta hoy, “no hemos tenido una medida de protección social para los trabajadores cuando pierden sus empleos producto de situaciones de innovación tecnológica, de crisis económica, de crisis sanitaria o de otras decisiones empresariales, donde los efectos mayores, lo re-

Proyecto de ley busca reponer

un principio que ya había sido incorporado en el Código del Trabajo.

cientemente quien vive del trabajo”.

El Proyecto de protección al empleo fue presentado por el senador Saavedra y contó con el apoyo de los senadores Isabel Allende, José Miguel Insulza, Loreto Carvajal y Alejandra Sepúlveda, el cual busca regular las desvinculaciones que, en grandes y medianas empresas, involucren al 10% o más del total de la plantilla o afecten a más de 1.000 trabajadores de un mismo empleador en un período de 90 días corridos.

Saavedra destacó la apertura de los senadores de posición para conversar y lograr los acuerdos necesarios en los artículos de la ley.

Además, insistió en que la aprobación del proyecto de ley en general en la comisión del Trabajo es un “paso sustantivo”.

FOTO: CAROLINA ECHAGUE M.



“En 2024 esperamos tener el diseño un centro odontológico de especialidades en la ex Contraloría”.

“La telemedicina, tal como lo hicimos en la isla Santa María, será extendida a zonas rurales de la Región como Santa Juana”.

“Existen conversaciones con Bienes Nacionales para ver si hay un terreno o nos pueden dotar de un espacio para el centro Samu”.

FOTO: MARCOS VÁSQUEZ / SSC

VÍCTOR VALENZUELA, DIRECTOR DEL SERVICIO DE SALUD CONCEPCIÓN

“Esperamos avanzar con los centros Samu y odontológico”

El próximo año ambos proyectos deberían estar en etapa de diseño. En un mes el Servicio de Salud Concepción tendrá una propuesta de trabajo con la comunidad que podría incluir a migrantes y mundo indígena.



Ximena Valenzuela Cifuentes
ximena.valenzuela@diarioconcepcion.cl

Cuatro meses han pasado desde que el ingeniero comercial, magister en Gobierno y en Gerencia Pública, Víctor Valenzuela, asumió la dirección del Servicio de Salud Concepción (SSC), tarea para la que era un alumno aventajado, cuenta con especialización en Salud Pública y, además, ejerció el cargo durante seis años, hasta abril de 2018, en el Servicio de Salud Arauco.

Conocía muy bien el SSC, pues desde junio de 2022 hasta que asumió el cargo de director, fue subdirector de Recursos Físicos y Financieros del organismo y, como tal, conoce en detalle las brechas que se deben superar para entregar cada día una mejor calidad de salud pública.

“Cada año hacemos llegar al Ministerio de Salud (Minsal) una propuesta de brechas, que involucra todos los centros de la red, indicando si necesitamos enfermeras, tens y médicos de especialidades. La mayor brecha está en la especialidad, por ejemplo, de tens, matronas y enfermeras de pabellón, especializadas que son más complejas”, dijo.

-¿Y en materia de equipamiento cuáles son las brechas?

Estamos postulando una serie de proyectos, tanto al Fondo Nacional de Desarrollo Regional como al Minsal en el ámbito del equipamiento porque obviamente nosotros requerimos cada 3 ó 4 años renovar nuestro equipamiento.

Ahora estamos reponiendo un resonador, equipamiento oftalmológico,

laparoscopia, las cajas de cirujías, que son muy caras. Esos proyectos ya los tenemos adelantados.

-¿Cuándo estarán aprobados?

Creemos que en el segundo semestre de este año vamos a tener al menos el 50 ó 60% de los proyectos financiados. Esto implica que a fines de año o inicios del próximo estaríamos licitando estos proyectos.

-¿Qué proyectos tienen en carpeta para fortalecer la red?

Todos los proyectos de los que estamos hablando, equipamiento e infraestructura, vienen a fortalecer la red, como es el caso del Hospital Guillermo Grant Benavente, que se va a destinar a las más altas especialidades de la Región. Estamos en etapa de gestión inversional.

Además vamos a entrar en etapa de diseño con el Hospital de Coronel y Lota, que esperamos estén listo a fines de 2025. Se está definiendo su equipamiento.

Biobío logra resolver todos los problemas de salud de Chile y por eso es importante fortalecer la red.

- ¿Qué pasó con los proyectos de Centro Odontológico y del nuevo Centro Regulador Samu?

Hace 4 años Bienes Nacionales traspasó al SSC el edificio de la ex Contraloría, ubicado en O'Higgins. Tomamos posesión de esa propiedad, ahí se proyecta un centro odontológico de especialidades.

Hemos estado trabajando fuertemente en ese proyecto, de tal manera, de avanzar y esperamos poder hacer la etapa de diseño en 2024.

También estamos comprometidos y trabajando en un Centro de Especialidades Oncológicas Ambulatorias, que se ubicaría en el ex Traumatológico. Lugar donde actualmente funciona el Samu.

- ¿Y qué pasará con el Samu?

Por eso es tan importante que avancemos en ese proyecto. Hemos estado conversando con los trabajadores el tema del Samu. Ellos están felices que podamos avanzar en este tema. Estamos buscando un terreno para desarrollarlo.

La primera fase será buscar el terreno, la segunda es construirlo, pero la tercera es definir ir con mucha claridad la red Samu que vamos a tener. Nosotros somos centro regulador más allá de lo que es el Servicio de Salud Concepción, regulamos Talcahuano y otros.

En el centro regulador van a haber cámaras de televisión, las personas que reciben llamados de urgencia, están los médicos y paramédicos que hacen la derivación y la coordinación con la red Samu que vamos a tener en cada comuna.

- ¿Cuándo podría ver la luz este proyecto del Samu.

Es muy difícil definirlo porque estamos amarrados al terreno. Mientras no tengamos uno.

- ¿Bienes Nacionales tendrá alguno disponible?

Tenemos conversaciones, pedí una reunión con el seremi de Bienes Nacionales para ver si hay terreno y si nos pueden dotar de algún espacio, o bien, en alguna conversación con el alcalde Álvaro Ortiz podamos llegar a un acuerdo por un terreno que hemos visualizando para eso.

- ¿El proyecto saldría antes que termine el Gobierno de Boric?

Yo espero tener el proyecto del

nuevo Samu antes que se termine el Gobierno del Presidente Boric, obviamente, pero nuestra red de salud pasa más allá de los Gobiernos. La demostración estuvo en el Gobierno de Bachelet 2, cuando se habló de 20 hospitales de alta complejidad, 20 de mediana y 20 de baja, se cumplió con aquello, más allá de las críticas y, muchos de estos proyectos traspasaron el Gobierno de Piñera 2. Eso está bien. Nosotros vamos a dejar muchos proyectos encaminados para el próximo Gobierno, pues son de largo aliento.

- ¿La telemedicina se extenderá a centros rurales?

Ya instalamos en la isla Santa María una antena de telecomunicaciones que permite comunicar la isla con la gente del hospital de Coronel para poder, por ejemplo, estabilizar un paciente grave y después trasladarlo en mejores condiciones.

- ¿A qué otras zonas llegaría?

A Santa Juana por el alto nivel de ruralidad que tiene la telemedicina



FOTO: MARCOS VÁSQUEZ / SSC

será un aporte y, también esperamos que en isla Mocha se pueda avanzar en conectividad.

- ¿De qué puede estar segura la comunidad que se atienda en la red del SSC?

Que la red asistencial resuelva en los territorios los problemas de salud, que seamos capaces de coordinarlo y trabajar en conjunto, con una gran participación de la co-

munidad, de tal manera, que su voz sea escuchada, tal como sucedió en la cuenta pública participativa.

- ¿Qué espera la gente?

Mayor cantidad de especialistas en toda la red, más cercanía con la gente y los territorios, participación en los cesfam y hospitales.

Quieren atención integral para migrantes y mundo indígena, mayor acceso a la telemedicina, tal como

lo hicimos en la isla Santa María.

- ¿De aquí a cuanto tiempo definirán cuales serán parte de la carta de navegación?

Nos dimos plazo de un mes para publicar en nuestra página los temas con que nos comprometemos y con los que vamos a avanzar. Muchos de esos temas son nuestros y, por lo tanto, vamos a hacer un compromiso con tiempo de avance y habilitación de necesidades de los usuarios.

- ¿Así las cosas cuáles son sus mayores desafíos para la gestión?

Poder mantener una relación sana y fecunda con los distintos gremios (...) tenemos que aprender una forma de solucionar los problemas en forma distinta, entendiendo que cada uno cumple un rol y, en el ámbito clínico, obviamente, mejorar la complejidad de los distintos dispositivos para que tengan una mejor resolución.

OPINIONES

Twitter @DiarioConce
contacto@diarioconcepcion.cl

PubliReportaje

MUNDO CONECTÓ CON LA INTERNET MÁS RÁPIDA DE LATINOAMÉRICA AL PALACIO DEL DEPORTE DE TALCAHUANO

Con el propósito de reforzar la difusión de la vida sana en todas las comunas en las que se encuentra desplegada, la empresa MUNDO Telecomunicaciones entregó internet gratuito de manera permanente al Palacio del Deporte de Talcahuano, además de puntos de wifi para todo el recinto y la transmisión de los contenidos deportivos de la institución por los canales propios de MUNDO.

Clases de Yoga, Zumba y acondicionamiento físico son algunas de las disciplinas que se imparten en el Palacio del Deporte y que desde el período de pandemia se emiten por sus redes sociales con gran éxito de audiencia, iniciativa



La empresa regional de Telecomunicaciones comprometida con la actividad deportiva realizó una ceremonia en conjunto con la Corporación Municipal de Deportes y Recreación de Talcahuano para celebrar la entrega de conectividad al conocido Palacio del Deporte ubicado a un costado del Coliseo la Tortuga en Talcahuano.

virtual que se desarrolló gracias al apoyo de la red de MUNDO junto a la colaboración de monitores y profesores de la comuna.

Cristian Gómez, jefe regional Biobío de MUNDO, sostuvo que "este convenio permitirá dar a conocer lo que hace la Corporación Municipal de Talcahuano en sus distintas disciplinas desde Calama hasta Puerto Montt, gracias a la difusión que entregará nuestra área de televisión de MUNDO".

En esa misma línea, el gerente de la corporación municipal de deportes y recreación de Talcahuano, Sebastián Estrada, señaló: "Estoy feliz de haber firmado este acuerdo con la empresa MUNDO Telecomunicaciones que nos entregará la internet más rápida de Sudamérica y nos permitirá transmitir nuestras clases y contenidos a través de las redes sociales y también por medio de los canales propios de MUNDO".

MONITOREO EN LADERAS AFECTADAS POR LOS INCENDIOS ES LA PRINCIPAL MEDIDA

En alerta se encuentra la Región del Biobío ante sistema frontal anunciado

Con trabajos de limpieza de canales, vigilancia de taludes dañados por siniestros del verano, y en algunos casos la habilitación de albergues, son parte de las medidas que toman las autoridades comunales y regionales para enfrentar el evento descrito por la Dirección Meteorológica de Chile.

FOTO: MUNICIPALIDAD DE CHIGUAYANTE

EQUIPOS

municipales desplegados en terreno, levantan información sobre los puntos más críticos y realizan trabajos para prevenir las consecuencias del sistema frontal.



Cecilia Bastías Jerez
contacto@diarioconcepcion.cl

Preocupación y acciones de prevención ha generado el anuncio de la Dirección Meteorológica de Chile sobre un sistema frontal que afectará la zona centro sur del país durante los próximos días.

El Servicio Nacional de Prevención y Respuesta ante Desastres (Senapred) declaró Alerta Temprana Preventiva desde la Región de Valparaíso hasta la Araucanía. Además, el Servicio Nacional de Geología y Minería (Sernageomin) en la

Ráfagas de hasta 80 kilómetros por hora se esperan en este evento meteorológico, incluso podría haber tormentas eléctricas.

hora se esperan en este evento meteorológico, incluso podría haber tormentas eléctricas.

Maquinarias y monitoreo son el principal método de prevención que manifiestan las autoridades comunales.

el principal método de prevención que manifiestan las autoridades comunales.

Minuta Técnica por Peligro de Remociones en Masa emitida el jueves, indicó que para la Región del Biobío, la posibilidad de ocurrencia de aluviones y derrumbes (deslizamientos,

caídas de rocas) es de Moderada a Alta en las zonas de litoral, cordillera de la costa y cordillera, y moderada para el resto del territorio.

Pronóstico Meteorológico

Este evento meteorológico ya presentó las primeras precipitaciones el jueves en la Región del Biobío, que según Giovanni Nicolodi, operador de Servicio de Vuelo del Aeródromo Carriel Sur, significará precipitaciones hasta 5 milímetros hasta las 8 horas del viernes. Sin embargo, a partir de ese horario y las

próximas 24 horas se esperan precipitaciones de entre 35 a 50 milímetros. “Estará cubierto con chubascos y vientos entre 40 y 60 km por hora, con ráfagas hasta 80 km por hora. El viernes en la mañana y en la tarde. Y eso ya continuaría hasta el día sábado”, señaló Nicolodi.

En tanto, el investigador en agroclimatología de Instituto de Investigaciones Agropecuarias (INIA) Quilamapu, Raúl Orrego, señaló que “las lluvias deberían extenderse hasta el lunes 1 de mayo, y afectarán también la zona central del

país (...), según lo que indica el modelo de circulación ICON de la plataforma Ventusky”.

Orrego, aclaró que estas precipitaciones no están relacionadas directamente con el inminente arribo del Fenómeno del Niño que debería ocurrir en los primeros meses de invierno. Y agregó que “sí se observa mayor temperatura del mar en la costa, lo que favorece la inestabilidad de la atmósfera y, por tanto, la eventual ocurrencia de tormentas eléctricas y temporales”.

El especialista, manifestó lo positivo que representan estas precipitaciones, ya que ayudarán a paliar el importante déficit de agua que tenemos en la zona, que es mayor al 80 % respecto de lo que se acumula históricamente en la zona, y que se vio agravado por las altas temperaturas que caracterizaron el verano.

Serviu

El Servicio de Vivienda y Urbanización (Serviu) Biobío a través de su director (s), Eduardo Arriagada, afirmó que “la idea es aminorar el impacto de los probables incidentes en la Región, por este primer evento meteorológico de la temporada. Por ello, hemos actuado proactivamente, alertando a municipios, poniéndonos en contacto con las empresas y activando a nuestros equipos, incluso desde antes de la alerta temprana, para estar preparados de la mejor forma”.

En cuanto a los puntos críticos, que visualiza Serviu por acumulación de aguas lluvia, mencionaron: el cruce Las Rosas el sector Michaihue, de San Pedro de la Paz, el paso bajo nivel de Vicuña Mackenna con Paicaví y el Paso Inferior Andalién. “Puntos que en años anteriores, ha significado complicaciones. Donde el Serviu tiene contratos de mantenimiento con empresas, las que ya fueron contactadas para activar la respuesta temprana, en caso de algún evento que lo requiera”, sostuvieron desde el servicio a través de un comunicado.

Arauco

Una de las comunas que más preocupación genera a las autoridades regionales es Arauco, debido particularmente al sector Punta Lavapié. El encargado de Emergencias de la Municipalidad de Arauco, Carlos Montalba, precisó que “vemos bien compleja la situación de lo que podría ocurrir en Punta de Lavapié, vamos a hacer monitoreos constantes a la localidad, ya que ésta fue muy afectada por los incendios forestales. Hay bastante sedimento, mucho material suelto que va a correr por las laderas. Estamos pidiendo más recursos para poder estar pendiente de esta localidad”.

La empresa Arauco facilitó maquinaria a la Municipalidad ante

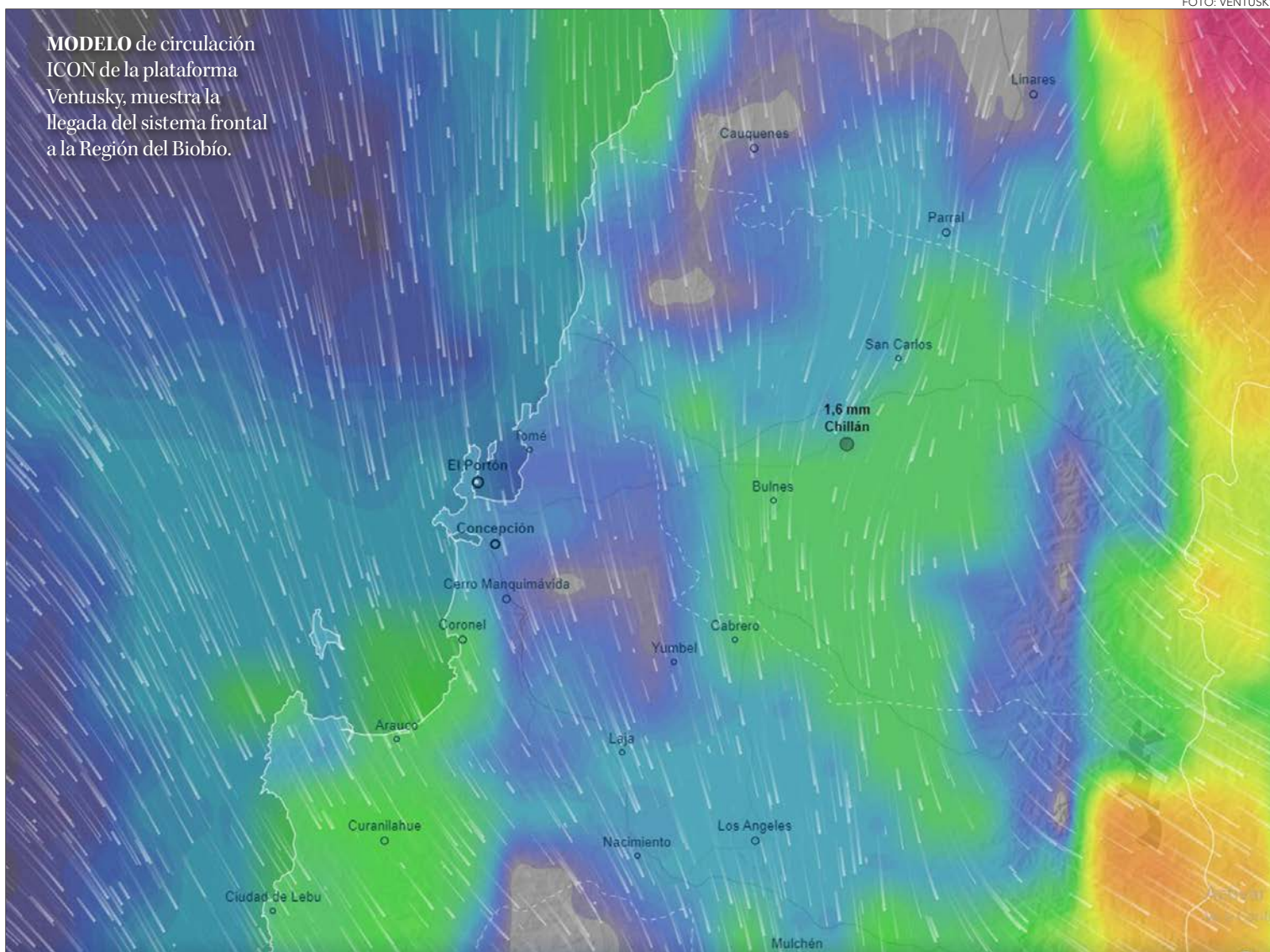

MODELO de circulación ICON de la plataforma Ventusky, muestra la llegada del sistema frontal a la Región del Biobío.

FOTO: VENTUSKY

60 milímetros

advienten especialistas en meteorología para la jornada del viernes en la Región del Biobío.

En Arauco, Punta Lavapié es el

sector que presenta mayor preocupación en relación a los terrenos dañados por los incendios del verano.

de Pichilo y de El Lía se limpiaron. Se está trabajando con maquinaria, haciendo limpieza para no tener complicaciones en la localidad de Horcones que es otra localidad que también nos complica. Y otro punto crítico que tenemos es en Villa Bosque que también se nos está acumulando mucha agua”, indicó.

Los puntos que tuvieron afectaciones des casas, dónde los cerros quedaron con la tierra sin sujeción como Punta de Lavapié, Cerro de La Virgen, y el Río Lía, son las principales aprehensiones en cuanto a las localidades dañadas por los incendios. “El Río Lía porque puede traer mucho deslizamiento, porque viene desde Santa Juana, obviamente todos los sedimentos van a caer al río”, afirmó Montalba.

La Municipalidad de Arauco, cuenta con dos albergues. “La alcaldesa nos dio ayer la instrucción que teníamos que tener dos albergues, tanto en la costa, que sería el de Llico y en Arauco que sería el Liceo San Felipe”, declaró Carlos Montalba.

Coronel

El alcalde de Coronel, Boris Chamorro, mencionó que realizaron un Comité de Gestión de Riesgo de Desastre y que cuentan con la seremi de enlace Andrea Saldaña de Deporte para esta contingencia. El edil comentó que las preocupaciones de su comuna está principalmente centrada en Caleta Los Rojas, añadió que “lo hemos reiterado en varias ocasiones al seremi de Obras Públicas, esperamos que ahí no tengamos la afectación que podríamos tener producto falta de evacuación de aguas lluvia y la inundación que se podría producir por la construcción del borde costero de Los Rojas”.

“También estamos preocupados respecto de los vecinos de Asentamiento Escuadrón, una situación que se viene arrastrando hace ya varios años, producto de la expansión inmobiliaria aledaña y lo que ocurre en Avenida Schwager, sector Pocuro Escuadrón, donde esperamos desarrollar una intervención las próximas semanas que permita mejorar la circulación de aguas lluvia”, indicó el alcalde Chamorro.

res afectados por incendios forestales pasados, en los que, también hemos realizado trabajos para quitar peso. Se han logrado hacer trabajos de mejoramiento del Canal Papen, que debería ayudar a la evacuación de lluvias en el sector valle la piedra. Desde Seguridad Ciudadana se están efectuando los trabajos de monitoreo. “Sin embargo, el llamado es al autocuidado, a la observación, y los trabajos preventivos en sus viviendas, ya sea en canales, sumideros, colectores de aguas lluvias. Ante cualquier situación anómala, deben llamar a los números de emergencia dispuestos por la Municipalidad o instituciones correspondientes”, destacó el alcalde.

Chiguayante

Desde la comuna de Chiguayante, el alcalde Juan Antonio Rivas, manifestó que “los lugares de mayor preocupación se centran en la ruta Concepción Chiguayante. Si bien el 2022 este tramo ya fue intervenido por los deslizamientos, de igual manera existe un riesgo residual. Los puntos de mayor observación se concentran en calle Colón, a un costado de las piscinas decantadoras, donde maquinaria externa al municipio realizó cortafuegos preventivos durante los incendios de este verano, generando una gran remoción de tierra sin cuidados”.

Por otro lado, vigilamos los luga-

Essbio

El gerente regional de Essbio, Peter Schmohl, informó que el servicio se encuentra operando normalmente. “Sin embargo, ante el pronóstico de intensas precipitaciones, hemos activado nuestro mecanismo de prevención en casos de emergencia”. Además, a través de un comunicado la compañía hizo un llamado a la comunidad a no abrir las tapas del alcantarillado para evacuar las aguas lluvias, ya que podría colapsar los sistemas de evacuación que no están diseñados para este fin.

OPINIONES

Twitter @DiarioConce contacto@diarioconcepcion.cl



FOTO: ISIDORO VALENZUELA M.



PESE A LA CONGESTIÓN la velocidad promedio es mayor a la registrada antes de la pandemia.

TAMBIÉN SE ENTREGÓ CIFRA DE INFRACCIONES POR MAL USO DE VÍA EXCLUSIVA E INCUMPLIMIENTO DE “RESTRICCIÓN”

Efecto Biotrén: velocidad de vehículos se mantiene pese a fin del plan de contingencia

Pablo Carrasco Pérez
pablo.carrasco@diarioconcepcion.cl

La autoridad regional de Transportes entregó el primer análisis de lo que ha sido el flujo vehicular tras el fin de las medidas implementadas en el denominado Plan de Contingencia, con el que se enfrentó la falla del Puente Ferroviario que obligó a suspender por 4 meses su funcionamiento.

Y lo primero que se destacó es que los tiempos, medidos en velocidades de desplazamiento, se han mantenido tras el fin de Vía Exclusiva en el Puente Llacolén y la fiscalización a la prohibición de circular por los tres puentes que cruzan el río Biobío en la zona.

Así, según los datos recogidos y

Según datos entregados por la seremi de Transportes, puesta en operaciones del Puente Ferroviario y del servicio regular del tren de pasajeros absorbió parte de la demanda existente.

procesados por el Programa de Vialidad y Transporte Urbano (Sectra) dieron cuenta que los flujos viales en Concepción y San Pedro de la Paz, gracias a las medidas asociadas a optimizarlos junto a la gestión de semáforos, permitieron efectivamente acercarse a dichos objetivos, se indicó desde la Seremi.

De esta forma, se continuó, “a pesar de la eliminación de medidas del Plan de Contingencia, como la

Prohibición de Circulación y Pista Solo Bus en Llacolén, las velocidades en ambos sentidos han registrado niveles similares”, se afirmó desde la cartera.

Cifras

Desde Transportes se agregó que, por ejemplo, en el transporte público se alcanzó un promedio de 34 km/hrs en el sentido Concepción - San Pedro de la Paz y de 22 km/hrs

en el sentido San Pedro de la Paz - Concepción en hora punta mañana.

Lo mismo ocurre en horario punta tarde, donde la velocidad registrada fue de 21 km/hrs en el sentido Concepción - San Pedro de la Paz y de 33 km/hrs en el sentido San Pedro de la Paz - Concepción.

Si se comparan estos números con el periodo de prepandemia, donde la velocidad del transporte público tenía un promedio de 18 km/hrs, la mejora fue significativa.

Si a lo anterior se agrega que en 2023, el flujo vehicular aumentó significativamente a comienzos de marzo, alcanzando un 18% más en comparación a febrero, la velocidad promedio no desmejoró, pese a esta la mayor exigencia que han debido soportar las vías.

“Estas medidas permitieron liberar carga de los tres puentes que se encontraban sobre exigidos, recibiendo el flujo adicional por la no operación del Biotrén. Lo anterior, además, ha permitido brindar mejores tiempos de viaje en promedio, cifras que hasta el momento se mantienen, pese a la eliminación de estas restricciones con la apertura del Puente Ferroviario”, aseguró el seremi de Transportes, Héctor Silva.

Factor Biotrén

Héctor Silva, seremi de Transportes

“EFE tiene un incremento en su demanda, lo que explica que no exista una variación en las mediciones de los puentes”.

Dentro de los factores que podrían explicar estos resultados, se precisó desde la seremi de Transportes, resulta clave el incremento de flujo de pasajeros del servicio de Biotrén luego de retomar sus operaciones, el que registró un aumento de un 13% en comparación a la semana antes de la apertura del puente, pasando de 41.990 pasajeros en la semana del 10 de abril a más de 47.265 pasajeros promedio en la semana del 17 del presente mes. Aumento que es más notorio si se compara con la misma fecha del 2022, donde había un promedio de 40.118 pasajeros, se explicó.

Sobre estos resultados, el seremi de Transportes recalzó en el positivo aporte que ha logrado generar el tren de pasajeros, tras volver a su recorrido normal en la Línea 2.

“Ahora, vemos que EFE tiene un incremento en su demanda, lo que explica que no exista una variación en las mediciones de los puentes, ya que el Biotrén absorbió una importante cantidad de usuarios que se desplazaban por los otros modos de transporte que se mue-

**INFRACCIONES CURSADAS ENTRE EL 27 DE FEBRERO AL 14 DE ABRIL
PROHIBICIÓN DE CIRCULACIÓN POR PUENTES
BICENTENARIO, JUAN PABLO II Y LLACOLÉN**

PUENTES	INFRACCIONES
- BICENTENARIO A CONCEPCIÓN	459
- BICENTENARIO A SAN PEDRO DE LA PAZ	723
- JUAN PABLO II A CONCEPCIÓN	1.622
- JUAN PABLO II A SAN PEDRO DE LA PAZ	1.725
- LLACOLÉN A CONCEPCIÓN	1.517
- LLACOLEN A SAN PEDRO DE LA PAZ	1.590
- LLACOLEN PISTAS SÓLO BUS (AMBOS SENTIDOS)	1.210
TOTAL	8.846

75%
de cumplimiento
tuvo en su mejor momento la “restricción” en los puentes, valor que osciló hasta el 65% según informó la seremi.

ven por las otras vías sobre el Biobío”, agregó.

Infracciones

En tanto, el cumplimiento de las medidas en el periodo que estuvo implementado el Plan de Contingencia y en específico la de Prohibición para Circular por los viaductos de la zona, esta alcanzó un cumplimiento promedio de entre 75% y 65% de parte de las personas que manejaban vehículos particulares.

Pese a esto, se registraron en total 7.636 infracciones. Cabe recordar que, al inicio de la marcha blanca, el 20 de febrero, cerca de un 50% no

cumplía las medidas, se aseguró.

En tanto, la Pista Sólo Bus en el puente Llacolén alcanzó 1.210 multas. Con esto se cursaron en total 8.846 infracciones por incumplimientos relacionados con el tránsito por los puentes que atraviesan el Biobío, en el Gran Concepción.

Fin de la competencia

Tal como lo informó Diario Concepción, este 26 de mayo vence el traspaso de competencia o facultad que el Gobierno Regional (Gore) tiene para decretar una o varias prohibiciones de Circulación por vías, caminos o pasajes en la zona.

Esta competencia le fue otorgada

como parte de las atribuciones que desde el gobierno nacional se trasladaron a los Gores, en el afán por descentralizar el país.

Pero esta facultad volverá a manos del ministerio de Transportes como lo ratificó el gobernador regional, Rodrigo Díaz, quien minimizó el efecto de quedarse sin esta facultad y señaló en cambio que junto al ministro Juan Carlos Muñoz, esperan anunciar prontamente una serie de medidas para enfrentar de manera articulada el problema de movilidad que se vive en la zona.

“Espero prontamente poder hacer anuncios respecto de la situación de congestión que está viviendo la zona, hemos avanzado bastante con el ministerio de Transportes y tal como dije en la última sesión del Consejo Regional (Core) veo una luz de esperanza para empezar a tomar medidas de urgencia, de mediano y de largo plazo, las que daré junto a las autoridades sectoriales”, cerró Díaz.

De hecho, se espera para la próxima semana la visita del ministro Muñoz, donde se darán a conocer una serie de medidas en las que podría estar el aumento del número de tabibuses que recorren el Gran Concepción especialmente al anochecer y la opción de decretar una “restricción” vehicular más amplia que la implementada en los puentes.

OPINIONES

Twitter @DiarioConce
contacto@diarioconcepcion.cl

FOTO: CAROLINA ECHAGÜE M.

EL BIOTRÉN y el retorno al uso del Puente Ferroviario han permitido absorber parte de la demanda que existió en los puentes en marzo pasado, según la seremi de Transportes.



Ciudad

MARCO ANTONIO ÁVILA VISITÓ LA UNIVERSIDAD DE CONCEPCIÓN

Ministro de Educación anuncia apoyos para estudiantes afectados por incendios

Noticias UdeC
contacto@diarioconcepcion.cl

Como una muy buena noticia para la Universidad de Concepción, el Instituto Virgino Gómez, el CFT Lota Arauco y también para las otras casas de estudio de la región calificó la Vicerrectora UdeC, Paulina Rincón González, a las ayudas especiales que el Gobierno entregará a las y los estudiantes afectados por los incendios registrados en el verano.

El anuncio lo hizo el Ministro de Educación, Marco Antonio Ávila, en la UdeC, en un encuentro con autoridades de universidades, institutos profesionales y centros de formación profesional de la región.

Son \$800 millones que se destinarán a becas específicas y extensión de beneficios estatales para alumnas y alumnos de educación superior que resultaron damnificados en las regiones de Ñuble, Biobío y La Araucanía, según informó el secretario de Estado en la ocasión.

El Gobierno destinará \$800 millones a becas y extensión de beneficios estatales para alumnas y alumnos de educación superior que resultaron damnificados en las regiones de Ñuble, Biobío y La Araucanía.

GOBIERNO oficializó ayudas para estudiantes afectados en la emergencia.



FOTO: MINISTERIO DE EDUCACION.

“Tenemos muchos y muchas estudiantes que han sido afectados y las instituciones de educación superior hemos ido en su ayuda con los recursos que tenemos, pero que son limitados”, dijo la Vicerrectora.

La Dra. Rincón comentó que en este período, la UdeC ha apoyado a sus alumnas y alumnos con atención psicológica -también para sus familias-, entrega de computadores, becas de alimentación, cupos especiales en hogares, exenciones de matrícula y ayudas económicas puntuales.

El catastro institucional, que -dijo- comenzó a hacerse a pocos días de iniciada la emergencia, da cuenta de diversos grados de afectación. “En la UdeC hay al menos 40 estudiantes que perdieron sus viviendas, hay otros tantos que perdieron además fuentes de ingreso familiar; por lo tanto, ésta es una muy buena noticia para los estudiantes en general y para las dos regiones en que estamos, Biobío y Ñu-

ble”, dijo la autoridad universitaria, quien detalló que la casa de estudios igualmente ha debido ir en ayuda de académicos y funcionarios afectados por los siniestros.

En la ocasión, el Ministro Ávila explicó que estas ayudas son parte de los compromisos asumidos por el gobierno del Presidente Gabriel Boric Font, en febrero, durante la emergencia por los incendios forestales en la zona centro sur.

“Cuando vinimos a hacer aportes específicos para el sistema educativo escolar, también observamos las dificultades que iban a enfrentar las y los jóvenes de la educación superior en las distintas regiones que habían sido afectadas”, relató, señalando que el plan de ayudas fue diseñado desde la Junaeb a partir de recursos disponibles.

“Nuestro país es tan largo y lamentablemente tan propenso a siniestros, producto de tantas situaciones, que requiere de un Estado ágil y rápido, que pueda hacer una

reasignación de recursos, aunque sean éstos para un grupo acotado de estudiantes y apoyarlos en el desarrollo de su trayectoria educativa, en este caso de la educación superior”, puntualizó.

La Directora de Junaeb, Camila Rubio Araya, informó que las y los estudiantes siniestrados recibirán aportes de 700 mil pesos anuales, divididos en 10 cuotas que se pagarán desde el 7 de junio de forma retroactiva a marzo.

“Para este beneficio no hay que postular, ya que se va a entregar de forma automática a los estudiantes que tengan una matrícula vigente, que además estén inscritos en la ficha Básica de Emergencia (FIBE), que son los casos que ya tenemos identificados”, ahondó la directora.

También recibirán el beneficio quienes se matriculen en alguna institución de educación superior durante el segundo semestre, agregó.

Por otro lado, señaló que el plan contempla complementar los aportes monetarios con

la beca de alimentación (BAES) para quienes no cuentan con ella y aseguró que se revisarán las situaciones de aquellos alumnas y alumnas que no figuran en la FIBE.

Hasta el momento se contabilizan aproximadamente 800 estudiantes damnificados en las tres regiones, según indicó Camila Rubio, quien adelantó que continuarán trabajando para identificar a quienes no estén incluidos en el catastro actual. De todos modos aseguró que en cualquier caso el beneficio será siempre retroactivo, “por tanto vamos a hacer un trabajo bien acabado con las universidades, los institutos y centros de formación técnica”.

El encuentro tuvo lugar en la sala de reuniones del Directorio y contó con la presencia de directivos regionales de educación regionales y representantes de servicios de atención a estudiantes de instituciones de educación superior.

OBITUARIO



Con profundo pesar, lamentamos comunicar el sensible fallecimiento de quien fuera estudiante de la carrera de Geología y seleccionado de vóleybol de nuestra Casa de Estudios, Sr.

**JOAQUÍN ISMAEL
HERRERA URZÚA
(Q.E.P.D.)**

Joaquín deja una huella indeleble en quienes compartieron con él en los distintos espacios académicos, así como en las diversas experiencias vividas con sus compañeros y compañeras de disciplina deportiva.

Como Universidad, acompañamos en el dolor a la comunidad de la Facultad de Ciencias Químicas, a la rama de vóleybol de nuestra Casa de Estudios, a sus amistades y, muy especialmente, a su familia. Enviamos a todos ellos nuestras más sentidas condolencias.

Carlos Saavedra Rubilar
Rector Universidad de Concepción

OPINIONES
Twitter @DiarioConce
contacto@diarioconcepcion.cl

Ciudad



Gobernador Díaz manifestó apoyo absoluto a Carabineros

El gobernador regional, Rodrigo Díaz manifestó el "absoluto" apoyo y gratitud del Gobierno Regional a Carabineros en sus 96 años vida en una ceremonia realizada en la Escuela de Formación de Carabineros, encabezada por el Contralor General de Carabineros, general inspector Patricio Escobar.

Consultado sobre el apoyo que el Gore entrega a Carabineros, Díaz afirmó que apoya con voluntad política, respaldando acciones institucionales y también con recursos. "Tenemos un convenio de programación por \$75 mil millones. Estamos en los últimos trámites para ingresar una solicitud de compra de 55 vehículos, que esperamos estén entregados antes del término del primer semestre", dijo.

En tanto, Escobar aseveró que el desarrollo de la institución tiene que ver con la formación de sus carabineros. "La institución requiere personal más preparado, más capacitado, con todas las competencias para atender las necesidades de seguridad de la comunidad", dijo y agregó que la ceremonia aniversario se realizó en los planteles educacionales para reconocer la labor que realizan.

CON ESTE CAMBIO EL SENAME DEJARÁ DE EXISTIR COMO ORGANISMO DEL ESTADO

Analizan desafíos que tendrá el nuevo Servicio de Reinserción Social

La creación del nuevo organismo apunta a mejorar el nivel de especialización del estado hacia los menores que infringen la ley como para los operadores del sistema de justicia juvenil.



Diario Concepción
contacto@diarioconcepcion.cl

Analizar los alcances que tendrá la implementación del Servicio de Reinserción Social Juvenil fue el objetivo del seminario que congregó a especialistas del ámbito público, judicial, académico y de la sociedad civil, en el seminario organizado por Fundación

En 2026 se completa cambio

Así se establece para la transformación del Sename a Servicio Nacional de Reinserción Social Juvenil.

Tierra de Esperanza y el Servicio Nacional de Menores de la región del Biobío, con el apoyo de la Universidad Católica de la Santísima Concepción (Ucsc).

Francisco Maldonado, abogado e investigador experto en este ámbito, y que participó asesorando la ley para el Ministerio de Justicia y Derechos Humanos, in-

dicó que "son muchos los desafíos para los operadores del sistema de justicia, como el integrar los contenidos de especialidad en los procesos, en especial, en la fijación de la pena y darle el tiempo que demanda un tratamiento más exigente de su trabajo", señaló.

Maldonado agregó además que "la puesta en marcha del servicio supone que se va a contar con las herramientas y dispositivos necesarios para aplicar la ley, lo que hoy no existe, con ello, se debieran lograr en mejor forma los efectos preventivos que persigue el modelo"

En este ámbito, Rafael Mella, director ejecutivo de Fundación Tierra de Esperanza subrayó que "estamos esperanzados como Fundación que este nuevo servicio permita llevar a la realidad la especialización a todos los operadores que están en el circuito de la infracción de ley penal adolescente", indicó.

En este sentido Maldonado planteó que "hasta hoy, el único que ha conservado un nivel de especialización es la Defensoría Penal Pública, y esperamos que con ley pueda efectivamente, la Fiscalía y los jueces, establecer profesionales especializados y exclusivos para las materias adolescentes. Es necesario también apostar por la especialización en quienes ejecutan las medidas y sanciones".

En tanto Sename, a través de Juan Pablo Mansilla, jefe del Equipo de Transformación de la dirección nacional del Servicio Nacional de Menores (Sename), se refirió a los ejes principales del actual proceso de cambio del Servicio, debiendo asumir la tarea de poner en marcha la ley 21.527 que crea el Servicio Nacional de Reinserción Social Juvenil. Se espera que el nuevo organismo público esté en completa operatividad a nivel nacional el año 2026.

OPINIONES

Twitter @DiarioConcepcion
contacto@diarioconcepcion.cl

MIM inaugura muestra interactiva en San Pedro de la Paz

El Museo Interactivo Mirador (MIM) llegará este viernes a San Pedro de la Paz con "El Despertar de los Sentidos", una de sus clásicas muestras interactivas, gracias a un convenio de colaboración con el municipio, que permitirá mantener la exposición durante un mes y en forma gratuita.

La exposición interactiva está compuesta por 20 módulos que buscan desafiar a los visitantes con fenómenos que combinan la ciencia y

2,2

millones de personas a nivel país han disfrutado del panorama educativo y conocer fenómenos del mundo que nos rodea.

el arte, en torno a los procesos por los cuales percibimos los estímulos de nuestro entorno.

La exhibición llega a la comuna con el apoyo de la Municipalidad de San Pedro y se quedará hasta el 27 de mayo en la Biblioteca Pública, ubicada en Colo Colo #249.

Podrá ser visitada por estudiantes y público general de martes a viernes de 9:00 a 13:00 y de 15:00 a 16:00 horas; y sábados de 11:00 a 13:00 y de 15:00 a 18:00 horas.



Ciudad

FOTOS: CAROLINA ECHAGÜE M.



BOMBERO HÉROE es un homenaje a la labor abnegada de la institución. (Parque Ecuador)



JUAN MARTÍNEZ DE ROZAS, actor preponderante de la Independencia de Chile. (Parque Ecuador)

EXISTEN DIVERSOS HITOS HISTÓRICOS EN CONCEPCIÓN

Estatuas y placas que recuerdan la historia de la capital regional del Biobío

Las calles penquistas reflejan varios cientos de años y, con ello, muchas generaciones de familias. Algunos nombres han quedado marcados en la memoria de la ciudad.



PRIMERA CLASE DE LA UDEC es recordada con una placa que se ubica en calle Caupolicán.



MURO DE LA PARROQUIA DE LA MERCED ubicado en calle Freire.

EN MEMORIA de Sebastián Acevedo, quien se quemó en el frontis de la Catedral, durante la Dictadura.

Ciencia & Sociedad

“Estamos muy contentos de continuar ejecutando el PAR y fortalecer el compromiso de la UdeC con la divulgación”.

Mónica Badilla, directora PAR Explora Biobío

“Esperamos que con estos nuevos dos años de proyecto podamos llegar a las 33 comunas de la Región del Biobío”.

Sofía Valenzuela, seremi de CTCI Macrozona Centro Sur

“Buscamos impactar a 500 establecimientos escolares y sobre todo a los ubicados en zonas rurales alejadas y con alta vulnerabilidad”. *Cristián Espinoza, coordinador PAR Explora Biobío*

Diario Concepción
contacto@diarioconcepcion.cl

La Universidad de Concepción (UdeC), nuevamente, se adjudicó el Proyecto Asociativo Regional (PARA) Explora Biobío y lo ejecutará a través del Centro Interactivo de Ciencias, Artes y Tecnologías (Cicat).

Es que la UdeC ha encabezado al PAR Biobío desde que se creó el Programa Explora en 1995, hoy al alero de la del Ministerio de Ciencia, Tecnología, Conocimiento e Innovación (CTCI). Son 28 años de liderazgo a los que se suma la ejecución entre 2023-2025, con un financiamiento anual de \$290 millones.

“Como equipo Cicat estamos muy contentos de continuar ejecutando el Proyecto Explora Biobío y así fortalecer el compromiso de la Universidad de Concepción con la divulgación de la ciencia a nivel regional y nacional. También tenemos la gran tarea de acompañar a las y los profesores de la región a través de las diferentes actividades que el Programa ofrece, de manera tal que podamos nutrir sus calendarios anuales de actividades complementarias acordes al currículum”, resalta Mónica Badilla, directora del PAR Explora Biobío, sobre la adjudicación y ejecución.

Principios del proyecto

La propuesta local de Explora tiene por objetivo principal incrementar la cultura científica a través de la investigación, divulgación y valoración de las temáticas científico-tecnológicas prioritarias para el desarrollo económico y productivo de la Región del Biobío. Para ello el proyecto se enfoca directamente en las comunidades escolares, científica-académica y de divulgación.

Para el nuevo periodo se van a desarrollar diversas actividades. Entre estas destacan implementar la iniciativa de Investigación e Innovación Escolar (IIE), clave para la realización de los congresos escolares; el Programa de Indagación para Primeras Edades (PIPE); Eureka: Un Mundo de Ideas; crear un álbum de actividades y la articulación de una Red Colaborativa Institucional y una Red Territorial Docente.

La nueva propuesta contempla que todas las actividades consideren como eje central el respeto y promoción de los derechos humanos. Algo que Explora materializa en principios como inclusión, equidad de género que releva el rol de la mujer en la ciencia, interculturalidad, comunicación efectiva, derechos de la infancia y adolescencia, y sustentabilidad.

De hecho, todo el material producido será de larga duración y/o reuti-



CICAT es el Centro Interactivo de Ciencias, Artes y Tecnologías de la UdeC.

FOTO: CICAT UDEC

SE ADJUDICA EL PROYECTO ASOCIATIVO REGIONAL DESDE QUE SE CREÓ EN 1995

UdeC continúa liderazgo en la ejecución del Explora Biobío

A través del Cicat se va a implementar el nuevo periodo, que va del 2023 al 2025. El trabajo con las comunidades escolares es parte de las acciones más relevantes de la iniciativa pública que busca crear una cultura científica dentro de Chile.

290 millones

para cada año de ejecución es el financiamiento del PAR Explora Biobío.

lizable, en concordancia con los lineamientos de la UdeC en la implementación de los Objetivos de Desarrollo Sostenible.

Este trabajo garantiza un acompañamiento permanente del equipo

Explora y expertos a docentes de las distintas comunidades escolares, con la adaptación de la oferta a los distintos contextos.

Porque la territorialidad es una de las cuestiones clave. Sobre ello, Sofía Valenzuela, seremi de CTCI de la Macrozona Centro Sur, releva que “tenemos un nuevo desafío, el cual consiste en la descentralización” y que “esperamos que con estos nuevos dos años de proyecto podamos llegar a las 33 comunas de la Región del Biobío”.

Cristián Espinoza, coordinador del PAR Biobío, precisa que “buscamos impactar a 500 establecimientos escolares y sobre todo a aquellos que están ubicados en zonas rurales alejadas y con alta vulnerabilidad”. Porque

acortar las brechas de acceso a la ciencia y el conocimiento, y aportar con herramientas concretas para la formación de escolares son otros objetivos cruciales. “Nuestra estrategia para lograrlo será conformar una red de delegados de ciencia por comuna para que ningún establecimiento quede sin enterarse de lo que realizará Explora Biobío”, adelanta.

Activos apoyos

Durante la ejecución de estos años, el PAR Explora Biobío cuenta con la colaboración de la Seremi de CTCI de la Macrozona Centro Sur, que abarca entre las regiones de O'Higgins y Biobío; además de la Seremi de Educación del Biobío, el Centro de Investigación

de Polímeros Avanzados (CIPA), la Universidad de O'Higgins, la Universidad de Talca, la Fundación Girls in Tech, el Museo de Historia Natural de Concepción, el Instituto Milenio de Oceanografía (IMO) de la UdeC, Tea Time y Fundación Antártica 21.

También está la activa participación y apoyo en las distintas actividades de centros de la UdeC como el Centro de Recursos Hídricos para la Agricultura y la Minería (Crhiam), la Unidad de Desarrollo Tecnológico (UDT), el Centro de Investigación Oceanográfica Copas Coastal y las diversas facultades.

OPINIONES

Twitter @DiarioConce
contacto@diarioconcepcion.cl

Ciencia&Sociedad

EL SÁBADO REALIZARÁN EVENTO EN CONCEPCIÓN

Jóvenes penquistas trabajan para impulsar la acción climática en Chile

Al alero de la ONG Motum, buscan empoderar a las juventudes como las protagonistas de las soluciones que se necesitan para un futuro sostenible.



FOTO: MOTUM

“MULTIPLICA TU IMPACTO” es una iniciativa para que jóvenes activistas climáticos se encuentren y ya se realizó en tres ciudades, antes de llegar a Concepción.

de una metodología llamada “Canvas de Acción Climática”, que Motum y The Climate Reality Project América Latina desarrollaron especialmente para el programa. El director ejecutivo explica que este método se diseñó para impulsar y canalizar las mejores ideas, desde proyectos como campañas comunicacionales a los de acción directa.

Agentes de cambio

“Creemos fielmente en la idea de multiplicar para crear más impacto a través de la creación e inversión en comunidades que tengan este potencial. Nos motiva mucho el poder seguir impulsando agentes de cambio en Chile y América Latina”, afirma Joaquín Paredes respecto al uso y trascendencia del concepto de multiplicar dentro de las iniciativas de Motum.

La firme convicción de los integrantes de la ONG y de los aliados en distintas iniciativas es que hay jóvenes que están realizando valiosas e impactantes acciones en distintas comunidades a lo largo de Chile y que tienen alta capacidad de inspirar a otros a actuar y hacer transformaciones en lo personal y colectivo. Es decir, son agentes de cambio y pueden promover la multiplicación de ese impacto.

Además, Paredes pone el acento en que “infancias y juventudes van a ser las más afectadas en el futuro por las decisiones que se tomen hoy respecto con la crisis climática. Por eso buscamos tomar acciones donde podamos empoderar a juventudes para que tengan un rol activo en la lucha contra el cambio climático”.

Y la respuesta que han tenido con el desarrollo de actividades de “Multiplica X el Clima” como “Multiplica tu impacto” les ha demostrado que van por la senda adecuado; en los encuentros que ya se realizaron contaron con gran participación, lo que demuestra la potente acción climática e interés joven que hay en Chile, y hay certeza de que se replicará el sábado en Concepción.

Natalia Quiero Sanz
natalia.quiero@diarioconcepcion.cl

“Juventudes protagonistas, futuros sostenibles” es el lema que guía la labor de la Corporación Motum, una organización sin fines de lucro nacida en Concepción desde jóvenes para jóvenes, quienes buscan movilizar que sean protagonistas de los cambios y soluciones que se requieren hoy para superar los retos que lleven a un mañana próspero para todas las personas.

Y Joaquín Paredes, director ejecutivo de esta ONG, cuenta que uno de sus proyectos más relevantes es “Multiplica X el Clima”, que tiene un alcance nacional y se organizó para fomentar la participación activa de jóvenes en la lucha contra el cambio climático. La iniciativa la desarrollan en alianza con The Cli-

mate Reality Project América Latina, la financia la Embajada de Estados Unidos en Chile y tiene apoyo del Instituto Tecnológico de Buenos Aires, Climate Interactive y MIT Management Sustainability Initiative.

Y es que la crisis climática está entre los mayores problemas y desafíos que afrontan el planeta y las sociedades contemporáneas. Y afectará a las futuras, quizá peor que a las actuales.

Porque los modelos proyectan que las manifestaciones como son los eventos meteorológicos extremos, que ya han llegado a ser catastróficos, van a empeorar con el avance de los años y fenómenos. Y porque son las acciones que se realicen ahora las que impulsan la mitigación de los efectos y también la adaptación a las nuevas condicio-

Para participar

las personas interesadas deben ingresar al enlace <https://motumcorp.org/multiplicatuimpacto> para registrar sus datos y recibir detalles del evento que se realizará en dependencias del Gobierno Regional del Biobío.

nes, con una consecuente mayor resiliencia de las comunidades.

Jóvenes que se encuentran

Y Joaquín Paredes sostiene que para fortalecer la acción climática joven es que desde “Multiplica X el Clima” nació el encuentro “Multiplica tu Impacto” que este 29 de abril (mañana) aterriza en la cuna y base de Motum, Concepción.

Con el evento han recorrido tres ciudades (Antofagasta, Santiago y Puerto Montt), está abierto a juventudes locales de 18 a 32 años con experiencia en el activismo climático y se pensó como un espacio para que compartan y dialoguen en torno a sus ideas innovadoras para enfrentar el cambio climático en sus comunidades, resalta.

Lo anterior se propiciará a través

OPINIONES

Twitter @DiarioConce
contacto@diarioconcepcion.cl

Aníbal Torres Durán
contacto@diarioconcepcion.cl

El ministro de Hacienda, Mario Marcel, conversó con Diario Concepción sobre los detalles de la recién presentada Ley de Rentas Regionales. El secretario de Estado explicó las especificaciones de la iniciativa, junto con la importancia que toma la discusión del Royalty Minero en el Congreso.

El proyecto de ley denominado "Regiones Más Fuertes", habilitará a las regiones para que tomen más decisiones y de forma más directa sobre sus propios recursos. Además, generará nuevas fuentes de ingresos propios a cada punto del país ajeno a la zona Metropolitana.

-¿En qué consiste esta iniciativa y qué representa para el proyecto de descentralización?

-Este es un proyecto bien ambicioso, porque significa hacer un cambio muy de fondo en la manera en que se manejan las finanzas de los gobiernos regionales. Como se sabe, hasta ahora los gobiernos regionales tenían el tratamiento de un servicio público dependiente del Ministerio Interior, así era como se hizo hasta el año pasado. Para el presupuesto de este año ya se separó en una partida presupuestaria separada, pero de todas maneras, las normas seguían siendo las del sector público, con la aprobación en el Congreso y además con una estructura de financiamiento que básicamente corresponde en un 95% a transferencias del gobierno central. En este proyecto, lo que se hacen son tres cosas.

-¿Qué especificaciones trae?

-Por un lado, se regula los ingresos de los gobiernos regionales, que al mismo tiempo se van a ver incrementados con los recursos provenientes del Royalty de Minero, en la medida que se apruebe, por supuesto, ya que en este momento está votación en la Comisión de Hacienda del Senado.

También se va a establecer la posibilidad de que los gobiernos regionales creen tasas para ciertas actividades que tienen que ver con el uso de infraestructura regional fundamentalmente en el caso de cobros de entradas a parques nacionales y también tarificación vial en zonas urbanas. Eso es más los incrementos que haya de ingresos con financiamiento de proyectos de impuestos correctivos que todavía no se mandan al congreso, todo eso va a significar un aumento muy importante del financiamiento subnacional.

En particular, con esto vamos a pasar de un peso de los ingresos regio-

MARIO MARCEL en la presentación del proyecto de ley frente al Congreso.



MARIO MARCEL, MINISTRO DE HACIENDA, EN CONVERSACIÓN CON DIARIO CONCEPCIÓN:

“Es la reforma más importante que vamos a tener en términos de descentralización”

El secretario de Estado se refirió a la iniciativa de Ley de Rentas Regionales presentada en el Congreso. El proyecto busca otorgar mayores recursos y facultades a las regiones del país.

nales en los ingresos totales del sector público, vamos a pasar de 17% a 20%, lo cual corresponde a un crecimiento cercano a un 25%. Es un au-

mento bien significativo.

Por otra parte, respecto de los gastos y de la gestión presupuestaria, los gobiernos regionales van a quedar fuera de la Ley de Administración Financiera del Sector Público, lo cual significa que ya no se van a aprobar en el congreso y que van a tener mucha mayor autonomía en manejar sus recursos. Se van a reducir significativamente todo lo que son autorizaciones, permisos, entre otros, que sean del gobierno central. Eso se va a reducir drásticamente. Por lo tanto, los gobiernos regionales van a quedar con un régimen parecido al

de los municipios o de las empresas públicas, en el fondo esto significa que no requieren ciertas aprobaciones de ese presupuesto en la Ley de Presupuestos.

En tercer lugar, como contrapartida de tener mayor autonomía en el manejo de los recursos, van a existir mayores exigencias en términos de consultas a ciudadanía, de transparencia, de integridad en el manejo de los recursos fiscales regionales. Eso se expresa, por ejemplo, en audito-

Economía & Negocios

Viene de pág. 17

rías, en informes, en evaluación sobre el uso de los recursos regionales que serían parte de todo el sistema.

-¿El rechazo de la idea de legislar sobre la Reforma Tributaria trajo algún tipo de cambio a la iniciativa?

No ha implicado hay cambios, porque el incremento mayor de ingresos para los gobiernos regionales vienen del proyecto de Royalty Minero que ya está en su segundo trámite en el Senado. Por lo tanto, a la iniciativa no le afectó el rechazo de la idea de legislar el proyecto de reforma de renta, que fue el que estaba en la Cámara de Diputados.

-¿Cómo se beneficiaría una región como la del Biobío?

En el caso de la Región del Biobío significa que va a tener mucha más flexibilidad en el uso de los recursos públicos. El gobierno regional va a aprobar con su consejo regional el presupuesto de cada año. Para elaborar ese presupuesto va a tener ingresos adicionales fundamentalmente provenientes del Royalty Minero; de Impuestos Correctivos; y algunas otras tasas de definición regional. Por otro lado, en el caso de la Región, por ejemplo, podría alguna de estas facultades ligarse a aplicar tasas sobre congestión urbana en la zona metropolitana de Concepción y que es algo que a lo mejor podría estudiarse y va a tener que resolver por su cuenta el gobierno regional, no es algo que lo va a determinar el Gobierno. Para hacerlo van a tener que seguir un proceso de consulta a la ciudadanía y a los distintos actores regionales para tomar esta decisión.

-¿Qué proyecciones tienen como Gobierno respecto de la tramitación en el Congreso?

-Es una tramitación que, sin duda, no va a ser inmediata, es un proyecto demasiado significativo, por lo tanto, con seguridad los parlamentarios van a querer tiempo para hacer su análisis. Es un esfuerzo que vale la pena hacer, porque, en el fondo, desde el año 1990 hasta ahora, esta va a ser la reforma más importante que vamos a tener en términos de descentralización en Chile, por lo menos descentralización en el manejo de los recursos públicos. Por otro lado, ahora que mucha gente reclama por la necesidad que se modernice el sector público y formas de gestión, este va a ser el mayor cambio en materia de gestión en mucho tiempo, porque esto significa que hay una parte importante de secciones sobre inversión; desarrollo productivo; gestión territorial, que se van a estar tomando en las regiones y no en el gobierno central.

FRASE

“Es una tramitación que, sin duda, no va a ser inmediata, es un proyecto demasiado significativo”.

“Con seguridad los parlamentarios van a querer tiempo para hacer su análisis. Es un esfuerzo que vale la pena hacer”.

“Hay un desafío para los gobiernos regionales de hacer un buen uso de todas estas facultades”.

-Sobre posible el gasto público, ¿qué desafíos dejaría para los gobiernos regionales?

-Por supuesto que hay un desafío para los gobiernos regionales de hacer un buen uso de todas estas facultades. Para eso, nosotros en el presupuesto para el 2023 incrementamos los recursos para operación de los gobiernos regionales, dado a que una de las cosas que nos plantearon es que ellos necesitaban crear unidades ejecutoras para no tener que estar dependiendo siempre de unidades de los ministerios sectoriales.

Por otra parte también, tenemos un programa que se llama el Banco de Desarrollo de América Latina, que es para fortalecer capacidades de los gobiernos regionales y también eso va a incluir actividades de pre inversión, es decir, de preparación de proyectos para ser financiados con los recursos adicionales. Así que ahí hay un desafío importante también para las autoridades de los ministerios sectoriales del gobierno central, incluso para los propios par-

SIGNIFICATIVO, así fue como definió el proyecto el secretario de Estado.

lamentarios. El desafío es reconocer que no todo lo va a estar haciendo, ni se va a estar resolviendo, en el gobierno central. Muchas decisiones importantes van a recaer en el gobierno regional.

-Entonces los principales recursos provendrían del Royalty Minero que se está discutiendo...

Eso va a ser 225 millones de dólares al año para los gobiernos regionales y otros 225 millones de dólares al año para los municipios los municipios de zonas mineras y para los municipios de todo el país que sean más dependientes del Fondo Común Municipal. Así que en el caso de la región del Biobío, la gran mayoría, prácticamente todos los de las comunas más rurales de la región, todas van a recibir recursos del proyecto de Royalty Minero también.

-Dentro del proyecto, ¿cómo se establece la distribución de recursos entre las regiones?

-En primer lugar, está previsto que se haga una revisión y una actualización del Fondo Nacional de Desarrollo Regional, porque la última vez que se actualizó fue hace ya bastantes años y eso es una materia que hay que ir revisando y corrigiendo con el correr del tiempo. Lo otro es que se va a crear un Fondo de Equidad Interregional para asegurarse de que los recursos que llegan a las regiones estén en proporción a la brecha entre sus necesidades y sus capacidades de financiamiento propio.

-Dependerá de la actualización de datos regionales...

-Claro, pero no solo de datos, sino que también las mismas fórmulas y algoritmos con los cuales se calculan actualmente también hay que actualizarlos.

-Algo bastante importante dentro de la discusión de esta ley son



FOTO: RAPHAEL SIERRA P.

las estimaciones de crecimiento del país, ¿qué proyecciones mantienen en ese aspecto?

-Para este año 2023 estamos previendo un pequeño crecimiento. Puedo decir que nos hemos ido moviendo de una visión de una pequeña contracción a un crecimiento levemente positivo. De ahí en adelante vamos a depender mucho del potencial crecimiento de la economía y hay distintas estimaciones para eso. Hay personas que estiman eso más cercano al 2,5%, otros se acercan más al 3% y otros más bien al 2%. Eso son más o menos los rangos dentro de lo que se mueve. Ahora eso, a nosotros no nos deja tranquilos y tenemos un agente de productividad que se preparó en conjunto con la Confederación de la Producción y el Comercio, la Central Unitaria de Trabajadores y las organizaciones de pymes.

Esa agenda está ahora en plena aplicación y eso debería ayudarnos también a recuperar un poco de potencial de crecimiento. Tenemos que recuperar la inversión que ha relativamente estancada en el último tiempo, refiriéndola al 2024 y 2025, pero tenemos que trabajar mucho para reactivar la inversión y mejorar en materia de productividad y eficiencia.

OPINIONES

Twitter @DiarioConce
contacto@diarioconcepcion.cl



FOTO: ARCHIVO / RAPHAEL SIERRA P.

Economía & Negocios

Diario Concepción
contacto@diarioconcepcion.cl

PARA RECONSTRUCCIÓN TRAS INCENDIOS

Entregan donación de materiales de construcción a 28 familias de Santa Juana

Alianza estratégica gestionó ayuda equivalente a más de \$10 mil millones. Participaron Gobierno Regional, Cámara de la Producción y el Comercio y Desafío Levantemos Chile.

28 familias de Santa Juana recibieron más de 20 toneladas en total de tableros estructurales para forrar las viviendas de emergencia autoconstruidas en los sectores rurales de la comuna.

En detalle, alrededor de 100 personas fueron beneficiadas con \$10.743.292 millones en materiales de construcción. La donación fue realizada por el puerto San Vicente gracias a una alianza colaborativa entre el Gobierno Regional del Biobío, la Cámara de la Producción y el Comercio, CPC Biobío, y Desafío Levantemos Chile tras una alianza estratégica de la que fueron parte el Gobierno Regional, la Cámara de la Producción y el Comercio y el Desafío Levantemos Chile.

Al respecto, el Gobernador Regional, Rodrigo Díaz, señaló que "esta donación va a llegar directamente a 28 familias que han tenido que reconstruir sus viviendas de emergencia, sin la solución definitiva del ministerio de Vivienda. Lo que queremos hacer con esto es agradecer a quienes ponen sus manos para colaborar".

Por su lado, el gerente general de la CPC Biobío, Ronald Ruf explicó que "con la muy buena voluntad de SVTI, hemos podido entregar a partir de ahora una cantidad importante de



FOTO: CÁMARA DE LA PRODUCCIÓN Y EL COMERCIO BIOBÍO

20 toneladas de tableros estructurales

para forrar viviendas de emergencia autoconstruidas comprende la ayuda para las familias santajuaninas.

materias primas que valen mucho para los damnificados, sobre todo aquellos que no van a ser ayudados por el Gobierno. Estamos funcionando como puente entre todas las empresas del gremio, y las comunidades a través de Desafío".

OPINIONES

Twitter @DiarioConce
contacto@diarioconcepcion.cl

Ministro (s) de Energía entrega recursos a Liceo de Hualpén

Liceo Simón Bolívar de Hualpén contará con \$285 millones para mejorar la calidad de vida para los estudiantes, optimizar el funcionamiento de los establecimientos educacionales con energías renovables, eficiencia energética y acondicionamiento térmico en el marco del programa de Mejoramiento Energético para Infraestructura Escolar Pública Mejor Escuela.

Además, la inversión permitirá intervenir el recinto en materia de acondicionamiento térmico de la envolvente,

\$285 millones recibirá

para funcionamiento con energías renovables, eficiencia energética y acondicionamiento térmico.

recambio de luminarias a LED, Sensores de CO2 y, adicionalmente, se realizarán trabajos de conservación.

Este establecimiento educacional es uno de los siete beneficiados por la iniciativa. En este contexto, el ministro (s) de Energía, Luis Felipe Ra-

mos, junto a autoridades regionales, visitaron sus instalaciones para conocer los trabajos que se realizan y como éstos beneficiarán a la comunidad estudiantil.

"Para nosotros es muy importante estar en la región entregando buenas noticias como lo es el programa Mejor Escuela. Como Gobierno estamos trabajando para llegar a todas las regiones del país, lo que nos permitirá ofrecer mejores condiciones para que los estudiantes cuenten con condiciones apropiadas para aprender", señaló Ramos.

FOTO: SEREMI DE ENERGIA BIOBIO.



Este fin de semana destacamos en nuestra programación

En Rodaje
Viernes, desde las 21.00 horas.

Un programa de cine, con la conducción de los profesores José Manuel Ventura y Sanyar Lagos. Esta semana, comentando la película "Cría Cuervos" (1976) de Carlos Saura.

Concierto Matinal
Sábado, desde las 08.00 horas.

Los invitamos a celebrar el Día Internacional de la Danza, junto a "El Lago de los Cisnes" de Pyotr Ilyich Tchaikovsky, la Suite del ballet "Coppélia" de Leo Delibes y "Le Papillon" de Jacques Offenbach.

La Hora Española
Domingo, desde las 17.00 horas.

Descubre cada semana la magia de la Madre Patria a través de su música, en un viaje dirigido por Antonio Concha Amaya.

f t i

Encuentra mucho más en www.radioudec.cl

Radio UdeC
95.1

Cultura & Espectáculos

“Es muy valiente por parte de la Orquesta Sinfónica UdeC incluir obras rusas en este momento”.

Víctor Hugo Toro, director.

“La cultura siempre ha sido puente de hermandad y son espacios de paz, donde se derriban barreras”.

Eduardo Díaz, gerente (s) de Corcudec.

Habrán 70 músicos en escena y el programa incluirá obras de Glinka, Verbytsky y Rimski-Kórsakov, entre otros.

Ricardo Cárcamo Ulloa
ricardo.carcamo@diarioconcepcion.cl

Son dos naciones que políticamente viven un grave conflicto, y la idea es dar un mensaje hacia la unión. Hoy, desde las 19 horas en el Teatro UdeC, la Orquesta Sinfónica presentará el concierto “Grandes compositores del este de Europa”, que combinará obras de autores de Rusia y Ucrania, bajo la dirección del maestro Víctor Hugo Toro.

“La cultura siempre ha sido puente de hermandad y son espacios de paz, donde se derriban barreras que pueden instaurar las diferencias como las corrientes políticas. Por ello, entendemos que desde Corcudec, con la participación de nuestra Orquesta Sinfónica, que abordar un repertorio con grandes compositores rusos y ucranianos lanza un mensaje donde relevamos la gran tradición cultural de ambas naciones”, dijo el gerente (s) de Corcudec, Eduardo Díaz.

70 músicos habrá en escena, en un programa que incluye obras de Mikhail Glinka, Mykhailo Verbytsky, Nikolái Rimski-Kórsakov y Modest Moussorgsky. Además, la unión musical se podrá observar en la obra “Cuadros de una exposición”, originalmente escrita para piano e inspirada en la exposición póstuma de Viktor Hartmann, amigo cercano de Modest Moussorgsky, y la versión que interpretará la Orquesta es la creada por Maurice Ravel.

La obra es un recorrido por los cuadros que conforman la exposición, donde es posible escuchar los pasos del compositor, mientras recorre “El Gnomo”, “El viejo castillo”, “Tullerías”, “Bydlo”, “El ballet de las chicas en sus conchas” y “La gran puerta de Kiev”, capital de Ucrania.

El director Víctor Hugo Toro afirmó que “en estos momentos de guerra, donde muchas de las orquestas y teatros han tomado la actitud de cancelar obras rusas, es muy valiente por



FOTO: GENTILEZA CORCUEDEC

HOY A LAS 19.30 HORAS EN EL TEATRO UDEC

Obras de Rusia y Ucrania se unen en concierto de Orquesta UdeC

Sinfónica presentará un repertorio con melodías de ambos países. Víctor Hugo Toro, director del recital, valoró incluir composiciones de estas naciones en este momento.

parte de la Orquesta Sinfónica UdeC ir por el camino contrario y programar un concierto de compositores rusos y ucranianos”. Además, desta-

có que ambas comunidades residentes en Chile entienden que lo que ocurre no altera la importancia histórica de su arte.

“Creo que el arte, representación de lo mejor que el humano puede mostrar, también permite reflexionar y conectarnos con las emociones más profundas. En ese sentido es una importante contribución a lo que está sucediendo”, dijo Toro.

Las entradas se venden en las boleterías del Teatro y en www.corcudec.cl

OPINIONES

Twitter @DiarioConcepcion
contacto@diarioconcepcion.cl



FOTO: GENTILEZA PABELLÓN 83

Pabellón 83 celebró el mes del libro

Un acto con varias actividades, en el marco del mes de libro, se llevó a cabo en el Pabellón 83 de Lota. La cita fue encabezada por Pamela Uriarte, directora ejecutiva de Fundación Cepas, y Marcelo Sánchez, encargado del Plan de la Lectura Regional del Biobío

También dijo presente el escritor, poeta y editor lotino Alejandro Concha, quien rindió un tributo a Baldomero Lillo, al leer un retrato escrito en versos dedicado al célebre autor.

100

Años se cumplen en 2023 del fallecimiento de Baldomero Lillo, figura central en las actividades.

Además, se anunció el concurso literario “Microcuentos Baldomero Lillo”, iniciativa que busca impulsar la creación literaria y honrar el le-

gado del autor que también contó con otro momento estelar de jornada: la inauguración una exposición permanente en su honor, que incluye la primera edición de “Subterra” (1904) y la segunda edición de Subsole (1931), dos de sus obras más icónicas.

Igualmente, se hizo entrega de una importante donación de material bibliográfico a la Unidad Fomento Lector de Fundación Cepas, para facilitar el acceso a la lectura y la cultura en la comunidad.

Deportes



Iberia al borde del abismo: “el final lo sabemos”

Ya fueron castigados con resta de puntos y podrían seguir siendo sancionados, incluso arriesgando la desafiliación. Iberia vive días complejos y el DT Felipe Cornejo expresó que “la situación es muy difícil. Hay incertidumbre.

Es una situación similar (a la desafiliación de Deportes Concepción). Si no hay alguien que sostenga esto, el final ya lo sabemos. Hay una realidad que golpea. No podemos trabajar sólo por amor al fútbol”.

CHOCAN A LAS 20:30 HORAS EN TALCAHUANO

Huachipato no quiere sorpresas de otro colista

El acero recibe a Magallanes en el CAP, cuadro que no gana hace 9 partidos y está en el fondo. De no sumar tres puntos, podrían bajar varios lugares en la tabla de posiciones.



FOTO: ARCHIVO / RAPHAEL SIERRA P.

Carlos Campos A.
carlos.campos@diarioconcepcion.cl

El campeonato local ha dejado claro que no importa la posición en la tabla. Y Huachipato lo sabe muy bien. El acero recibe esta noche a Magallanes, que ubicado en zona de descenso y con una competencia internacional de por medio, busca seguir amargando a una escuadra acerera que vive un bajón.

La usina ha cosechado sólo 4 de las últimas 12 unidades en juego, igualando ante Copiapó y cayendo ante La Calera en sus dos recientes presentaciones. ¿Y los albicelestes? Tras un inolvidable 2022, el equipo de Nico Núñez no atraviesa un buen momento, sufriendo tres derrotas consecutivas en las que no marcó (Everton, LDU y Copiapó).

Sobre el rival de hoy, el técnico Gustavo Álvarez expresó que “veo muchas virtudes. Hay un DT muy convencido en lo que quiere. Ha jugado por el campeonato local y copa internacional de la misma forma siempre. Estamos en presencia de un DT con convicciones, muy capaz y con valentía. Magallanes es el equipo con más posesión y después venimos nosotros. Son prolijos, no traicionan su idea de juego sin importar la cancha y el rival”.

En la misma línea, el entrenador de la usina apuntó que “Magallanes es el segundo en promedio de edad, entonces mezcla experiencia con vigencia. Además de ju-

Huachipato

Posición **1°** | Puntos **22**

Rendimiento **67%**

PG	PE	PP	DIF
7	1	3	8

Magallanes

Posición **16°** | Puntos **8**

Rendimiento **24%**

PG	PE	PP	DIF
2	2	7	-8

Estadio: CAP Acero

Hora: 20:30

Árbitro: Juan Lara

DT: Gustavo Álvarez

El historial:

Se han enfrentado en 26 ocasiones, con 13 victorias para Huachipato, 8 empates y 5 triunfos para Magallanes. Por Primera División no se miden desde enero de 1986.

Ojo con:

Magallanes suma 9 partidos sin ganar. Exceptuando el choque ante un equipo amateur por Copa Chile, los albicelestes registran 6 derrotas y 3 empates entre Copa Sudamericana y torneo local.

DT: Nicolás Núñez

gar bien, saben manejar los partidos. Tienen muchas virtudes y no siempre el fútbol premia a equipos que juegan tan bien, con puntos. Por eso se encuentran en una posición incómoda, pero hace 2 meses vienen jugando a nivel internacional y local más la Copa Chile. Eso genera un desgaste. Me parece muy bueno lo que hace el equipo, su posición en la tabla no es proporcional”.

Hay un antecedente muy cercano entre ambos cuadros. En octubre del año pasado, se enfrentaron por semifinales de Copa Chile, ganando la llave el cuadro de la capital. En el CAP, Magallanes ganó 1-0 con gol de Yorman Zapata, igualando 1-1 en San Bernardo con tantos de Felipe Flores y Nicolás Baeza.

Tras el encuentro de hoy, habrán transcurrido 12 fechas de torneo, acercándose así el final de la rueda inicial del torneo y, por ende, una opción para reforzarse. Sobre tal aspecto, el DT Álvarez manifestó que “las ventanas de mercado siempre se analizan. Al término de la primera rueda tendremos un análisis jugador por jugador y puesto por puesto. Veremos las necesidades de jerarquizar. Son momentos de refuerzos y no incorporaciones. Le llamo refuerzo al futbolista que pueda aportar algo superior a lo que tenemos en el club. Eso es y fue siempre así”.

OPINIONES
Twitter @DiarioConce
contacto@diarioconcepcion.cl

Deportes

COMENZÓ EL PROGRAMA 2030

Promesas del remo de Biobío son parte de concentrado en Curauma

Samuel Esparza Muñoz
samuel.esparza@diarioconcepcion.cl

En el Centro de Entrenamiento Olímpico de Curauma se está desarrollando la concentración del Programa 2030, una iniciativa de la Federación Chilena de Remo que busca detectar y seguir a jóvenes talentos que podrían ser el futuro del deporte en nuestro país.

El programa tiene como fin detectar y realizar el seguimiento a deportistas que, a mediano y largo plazo, serán el recambio de las futuras selecciones juveniles, U23 y adultas. Por ende, significa una oportunidad para los jóvenes nacidos en el año 2008 que practican remo en todo el país, y les permite tener un entrenamiento especializado por parte de los mejores entrenadores y preparadores físicos de la federación. Además, les da la chance de conocer y compartir experiencias con medallistas panamericanos y otros deportistas de elite.

Aquí se encuentra un grupo de 16 de los mejores proyectos del país, y seis pertenecen a la provincia de Concepción. Se trata de Carla Blásquez, Esteban Peña y Tomás Viñals, bogadores pertenecientes al Club de Remo Llacolén. A ellos se suman Cristóbal Venegas y Amanda Arana, del CDE Inger Química, y Pablo Mac-Lean, exponente de las filas del Canottieri Italiano.

El futuro en buenas manos

En marzo de este año, se realizó el primer proceso selectivo para el Programa 2030 en el marco del Open de Remo en Curauma. Fueron destinados 10 cupos para los varones y 6 cupos para damas, todos en la modalidad de single. En ese escenario se produjo la clasificación de los seis remeros regionales, que permanecerán hasta el domingo en el Centro de Alto Rendimiento ubicado en la Región de Valparaíso.

En la ocasión, Carla Blásquez logró el tercer lugar en la categoría femenina, mientras que Esteban Peña y Tomás Viñals clasificaron en sexto y décimo lugar, respectivamente, en la categoría masculina. Estos tres jóvenes talentos ya han demostrado su potencial con resultados relevantes a nivel nacional en el Campeonato Nacional Federado del año pasado y ahora tendrán una ocasión única de entrenar con el jefe técnico nacional.

“Para los deportistas de nuestra institución será su primera experiencia a este nivel, su primer entrena-

Seis deportistas de clubes de San Pedro de la Paz estarán en la instancia que organiza la federación para detectar y hacer seguimiento al recambio de las futuras selecciones. Llacolén, CDE Inger Química y Canottieri tendrán representación.

FOTO: FACEBOOK FEDERACIÓN CHILENA DE REMO



EL EQUIPO NACIONAL en el Centro de Alto Rendimiento de Curauma.

FOTO: CLUB DE REMO LLACOLEN



CARLA BLÁSQUEZ, Esteban Peña y Tomás Viñals, remeros del Llacolén.

miento con el head coach nacional Bienvenido Front, en un trabajo que comienza de cara al 2030”, destacó Andrea Hernández, presidenta del Club de Remo Llacolén.

Y añadió que, “esperamos como club que esta sea una gran experiencia a nivel técnico y para que puedan compartir con deportistas de otros clubes del país, que sin duda tienen la misma pasión que nuestros representantes”.

Por su parte, el gerente técnico del Inger Química, Carlos Alarcón señaló que, “convocatorias como estas nos llenan de tranquilidad y nos dicen que las cosas están funcionando, que el camino es el correcto y vamos a buen ritmo. Así es que hay felicidad de los dirigentes, el cuerpo técnico y la familia del remo en general”.

OPINIONES

Twitter @DiarioConce
contacto@diarioconcepcion.cl

Deportes

3

de mayo

es el próximo partido de Vial recibiendo al líder Lautaro, desde las 18 horas, en el Ester Roa Rebolledo.

Paulo Inostroza
paulo.inostroza@diarioconcepcion.cl

“Estuve un mes entrenando en el Sifup y no fue fácil. Hablé con algunos clubes, no se daba y pensé que se me estaban cerrando las puertas. Felizmente llegué a Fernández Vial”. Las palabras son de Carlos Gómez, volante con años en Primera División e, incluso, en el fútbol boliviano. Fue uno de los últimos en integrarse al equipo aurinegro y de inmediato encontró su lugar en el mundo. Hoy es pieza clave en el cuadro de Orellana.

El melenudo mediocampista comentó que “el equipo está pasando por un buen momento, se nos han dado algunos resultados y eso solo se explica con trabajo. Nos costó agarrar el hilo, somos un equipo con hartas caras nuevas y, además, con mucha juventud. Esas ganas y hambre se notan, yo creo que a ningún rival le gusta jugar contra nosotros”.

Y no por nada, son la segunda mejor defensiva del campeonato, con solo 5 tantos en contra (Lima che tiene 4). “El arco en cero es lo primero y eso lo conversamos mucho, lo practicamos. Metemos todos y si el partido dura 97 minutos no se para de correr hasta el 97’. Arriba ya hay que confiar en los compañeros que también ponen todas las ganas y eso se nota”.

Leyendo las redes

Reconoce que es de revisar las redes sociales, leer la reacción del hincha y cuenta que “es muy grato que reconozcan el trabajo que uno hace. Parece que llegué al equipo perfecto



FOTO: CAROLINA ECHAGÜE M.

VOLANTE SE HA GANADO EL CARIÑO DE LA HINCHADA AURINEGRA

Gómez: “parece que llegué al equipo perfecto para mí”

Con mucho trabajo, el experimentado mediocampista se ha transformado en una de las banderas de este peleador Fernández Vial. De entrenar en el Sifup a alzarse como figura.

para mí y me lo han hecho saber, ese estilo de correrlas todas, de jugar a mil cada pelota. En todos los clubes donde estuve traté de entregar todo y dejar algo. Ojalá acá me recuerden bien y quedarme un tiempo más”.

Tiene 31 años, pasó por Cobreloa, Unión Española, Santiago Morning y el Bolívar, entre otros clubes. Y se le ve motivadísimo en esta nueva aventura. “Cuando me llamaron de

Vial estaba en el Sifup y necesitaba algo así, vine de inmediato. Después había que adaptarse a una ciudad nueva, a un sistema de juego y a compañeros que ya venían jugando, pero el fútbol se trata de eso, de cambiar y adaptarse rápido, sin muchas excusas. Por suerte se ha dado bien y soy un agradecido de Vial y también del Sifup”.

Un equipo armado con lo justo,

con el gerente deportivo Fernando Lazcano haciendo magia. Gómez apuntó que “hay mucha juventud y los mayores somos Nery (Veloso), Claudio (Muñoz) y yo, que nos sentimos muy bien físicamente, que tenemos ganas de aportar. Tengo 31 años y siento que tengo cuerda para rato, pero se trata de trabajo y trabajo. Acá me queda mucho por demostrar porque esto recién está comenzando”.

Y ese equipo preciso para su estilo también tienen que ver con la mano del DT. El fiero volante ferroviario agregó que “estoy gratamente sorprendido del profe Orellana. Es un técnico que le gusta que todos los trabajos se hagan bien, es exigente, nos transmite que siempre se da todo, que esto es al mil. Pero también es muy preocupado de sus jugadores, de que el que no juega hoy también esté bien. Siempre nos dice que aquí nadie tiene el puesto ganado y sabemos que es verdad”.

¿Y el próximo desafío? El miércoles 3 recibirán al líder Lautaro.

OPINIONES

Twitter @DiarioConce
contacto@diarioconcepcion.cl

“Leona” Asenjo en la esquina lotina

FOTO: DANIELA ASENJO / INSTAGRAM



DANIELA ASENJO acaba de cumplir 32 años y está en su mejor momento.

Daniela “Leona” Asenjo es campeona mundial de boxeo profesional IBO (International Boxing Organization) y este sábado estará por partida doble en nuestra Región transmitiendo su experiencia a los deportistas de nuestra zona. Defenderá su título en septiembre y es una de las grandes promotoras del deporte de contacto femenino.

A las 8 horas hará una masterclass en Bravo Fitness Boxing, mientras que desde las 11 y hasta las 13.30 horas estará en el Gimnasio Municipal de Lota Alto, donde dictará un seminario abierto para los deportistas que de-

Defensa exitosa y otra en camino

En diciembre retuvo el título Supermosca de la OIB y en septiembre realizará otra con rival por definir.

seen perfeccionarse.

La actividad es organizada por Fighters Ground, tiene un valor de 20 mil pesos y para inscribirse hay que llegar al lugar y preguntar por su entrenador Claudio Jara.

Asenjo es de Valdivia y en diciembre retuvo su título venciendo a la peruana Linda Lecca.

CLASIFICADOS

JUDICIALES Y LEGALES

Se cita a Conferencia General Extraordinaria de la Iglesia Misión Evangélica Gracia y Verdad, a realizarse el día 13.05.2023 a las 16:00 hrs. en el domicilio de calle los Diaguitas 2273, Jorge Alessandri, Coronel. Tema: modificación de estatutos y cambios en el Directorio Eclesiástico.

Entretención & Servicios

Santoral: Valeria

EL TIEMPO

HOY **13/15**

SÁBADO 12/14 DOMINGO 10/16 LUNES 5/17

LOS ÁNGELES 11/14

RANCAGUA 9/19

TALCA 9/16

SANTIAGO 10/12

CHILLÁN 12/15

ANGOL 11/15

TEMUCO 12/16

P. MONTT 12/16

RADIACIÓN UV

RIESGO	TIME*	ÍNDICE
EXTREMO	10	11 o más
MUY ALTO	25	8 A 10
ALTO	30	6 A 7
MODERADO	45	3 A 5
BAJO	60 o más	0 A 2

*Tiempo Máximo recomendado de exposición (minutos).

PUZZLE

Grid words: DESTACADO, HIERRO INGLÉS, DIALOGAR VIRTUAL ALOME, ONDINAS, ADVERTID, Balsa SOLAR, TESORO PÚBLICO, AREA FABULISTA GRIEGO, INTENSOS, UNO EN MIAMI, CICLO BRISA, ESCAPARATES, FANTASMA, OBTUSOS, AZOE AVE TREPADORA, ARADORES OSMIO, RIO ITALIANO SOSIEGO, OBJETAS, FLUOR LESIONE, X E, CORDILLERA ASIÁTICA, CAPITAL PERUANA D MAS D, AREA, BISONTE ALLANAN, ACUATIZAR VOLATIL, BAJO VOCAL, ACTINIO NUTRIRE, ESTADO EN LION ANTE S/FIN, DIRECCION VIRTUAL CASI ATA, SOBRINO DE CONDORITO, DUÑO NITROGENO.

TELÉFONOS

Ambulancias:	131
Bomberos:	132
Carabineros:	133
Investigaciones:	134
Fono Drogas:	135
Inf. Carabineros:	139
Fono Familia:	149
Inf. Toxicológica:	2- 635 3800
V. Intrafamiliar:	800 220040
Delitos Sexuales:	565 74 25
Defensa Civil:	697 16 70
Fono VTR:	600 800 9000
Fono Essbío:	600 33 11000
Fono CGE:	800 800 767

FARMACIAS DE TURNO

CONCEPCIÓN Salcobrand • San Martín 608-612	Ahumada • Av. Juan Bosco 501 (Atención durante las 24 horas)
SAN PEDRO Ahumada • Michimalonco 1120 (Atención durante las 24 horas)	
CHIGUAYANTE Cruz Verde • Manuel Rodríguez 925	
TALCAHUANO Cruz Verde • Av. Colón 300	

SUDOKUS

FÁCIL

			6	4		1	
6	8		3		7	5	
1	2		5	8	6	4	
	4	8		1	5	3	6
	3		9	2	6	8	7
2	7	6	3	4		1	9
8			4		3		1
4				9	1	2	3
7				5		4	8

MEDIO

1	5			2	9		
8			4			1	6
			1		7	5	
	8		7	3		6	
	3						
6	1		8		9	2	
	6						9
3	4	8		6			
	7		5		4		3

EXPERTO

8	3					7	2
		5	4			8	
		4		1	7		9
		3				5	6
6						2	
5			9				
			6	9		8	
	1			5			
			7			9	