

## Parlamentarios plantean temas prioritarios para seguridad

Diputadas y diputados destacan el control migratorio y el fortalecimiento de la inteligencia policial. Además de otras facultades para los gobiernos regionales, entre otros.

POLÍTICA PÁGS.4-5



## Talan tres árboles en San Pedro de la Paz: anuncian acciones legales

Así lo confirmó la Municipalidad, luego de la denuncia de vecinos, quienes seguirán con manifestaciones durante este lunes. Había permiso para eliminar solamente un ejemplar.

CIUDAD PÁG.9

# Diario Concepción

Lunes 10 de abril de 2023, Región del Biobío, N°5411, año XV

FOTO: ARCHIVO / RAPHAEL SIERRA P.



## Recambio: analizan disminuir entrega de calefactores a pellet

Esto, en medio del programa de sustitución que impulsa Medio Ambiente, donde se busca la retirada de aparatos a leña, por otros de energías limpias, y que ahora coincide con el alza del precio del biocombustible.

CIUDAD PÁGS.6-7

HOSPITAL GUILLERMO GRANT BENAVENTE

# Urgencia del Regional busca terminar con camillas en pasillos

Jefe (s) de la unidad, Demetrio del Río, se refirió al desafío.

Durante 2022, atendió a 89 mil 794 adultos y 44 mil 25 niños y, en lo que va de la última semana, hay un promedio diario de 350 usuarios

del sistema e incluso más. "La Urgencia del Regional tiene una demanda altísima en especialidades, una deuda en gestión hospitala-

ria, un desafío de poder integrar la macrored con los otros hospitales del área", recalzó el profesional.

CIUDAD PÁGS.10-11

## Jornada escolar completa: ¿Un freno para el desarrollo de los deportistas?

A casi 20 años de su implementación, estudios apuntan a desgaste en alumnos y docentes. Panorama más complejo para estudiantes que practican algún deporte a alto nivel.

DEPORTES PÁGS.14-15

FOTO: ARCHIVO / RAPHAEL SIERRA P.



## UdeC tendrá dos nuevos nacionales en gimnasia artística y vóleybol femenino

El próximo lunes comenzará Adesup en las principales disciplinas colectivas y con mayores participantes.

DEPORTES PÁGS.18-19

FOTO: ARCHIVO / RAPHAEL SIERRA P.



**EDITORIAL: DIRIGENTES VECINALES Y SEGURIDAD: VOCES NECESARIAS A CONSIDERAR**





#FUE TENDENCIA

Polémico fue el final del encuentro entre Universidad Católica y Colina por Copa Chile, tras un controversial tanto marcado por Fernando Zampedri en los descuentos del partido (90+7'). El gol representó el empate y posterior tanda de penales, donde los cruzados se impusieron avanzando de fase. El arbitraje generó reacciones divididas en redes sociales.

**Consu @Consu\_Ortiz**

*"Vergonzoso lo que se ve en La Florida. Los jugadores de Colina ganan una miseria, muchos estudian y hacen cosas en paralelo a jugar. Los nuestros ganan sueldos millonarios y su única preocupación (laboral) es jugar bien. Esto no da para más. #LosCruzados".*

**José Pepe Ormazábal @pepeormazabal**

*"Enorme participación de Deportes Colina en #CopaChile. Universidad Católica con gol totalmente viciado en el último segundo logra llegar a penales, quedándose con el partido".*

**Jorge Gómez @pelotazo**

*"Zampedri salvó a #LosCruzados de la peor vergüenza de su historia. Dituro no celebró su atajada en la tanda. Cuando el rival perdió el último penal, Dituro fue a abrazar al portero. Hoy sólo celebran los hinchas de la UC, sus jugadores sólo dormirán aliviados por zafar".*

**Luis Felipe Castañeda @Luisfelipec19**

*"Fue una vergüenza el partido de la UC, pero de ahí a que crean que fue falta de Zampedri".*

**Nicolas Tagle @NicolasTagleG**

*"Concordemos eso si que el gol de Zampedri es totalmente válido? El defensa siente un contacto y se lanza esperando que le cobren. Entiendo la rabia de que se les escape en el último minuto, pero eso no quita que no fue falta".*

## ENFOQUE

## Educación de calidad hasta el último rincón de Chile

**YOHANA BENAVIDES**

Directora de Formación UnlimitED - Enseña Chile



Con el paso del COVID-19 quedaron muchos desafíos en materia educativa. Sin embargo, la crisis sanitaria sólo evidenció retos que siempre supimos que existían y que dolorosamente nos explotaron en la cara, en el corazón. Uno de ellos fue la enorme desigualdad en la conectividad de las escuelas de nuestro país. Según un artículo publicado por La Tercera en 2021, "casi uno de cada tres colegios no tiene conexión a internet. Son, en total, 2.680 recintos, el 47% rurales, donde las clases online o híbridas se han vuelto una misión imposible".

*Nos empapamos de realidades diversas (...) llegando hasta el último rincón de Chile, porque estamos convencidos que un día todas las niñas y niños recibirán educación de calidad.*

Este 12 de abril se conmemora el Día Internacional de Niñas y Niños en Situación de Calle. Se podría pensar que la atención a la niñez y la juventud en situación de calle es algo que ha existido desde siempre, sin embargo, es algo bastante reciente en la historia de las políticas sociales chilenas. Fue a fines del siglo pasado cuando el Estado generó las primeras acciones en torno a la protección de la infancia en situación de calle. Anteriormente, la atención a las problemáticas de este tipo estuvo en manos de instituciones privadas. Con la creación del Ministerio de Desarrollo Social en 2011, surgió la alianza con Catim para la implementación del programa Suyai, dedicado a la atención de niños, niñas y adolescentes en situación de calle. Además, este programa es pionero en Chile y es el único que, en la última década, ha trabajado esta temática en la región del Biobío y uno de los pocos a nivel nacional.

En estos años, uno de los desafíos importantes que hemos enfrentado es el estigma social que rodea a

los niños, niñas y adolescentes en situación de calle. La discriminación y la falta de comprensión pueden dificultar que los jóvenes accedan a los recursos y servicios necesarios para salir de la calle. Sobre todo, si entendemos la situación de calle como una consecuencia de la exclusión, la ausencia de redes de protección efectivas, la violencia y el abuso cronificado, sin adultos protectores, sin educación y sin ningún lugar en el cual sentirse seguros. En este contexto, es donde la delincuencia, el narcotráfico y la explotación sexual se convierten en herramientas que les permiten sobrevivir. Los jóvenes no deciden estar en la calle, sino que son arrojados a ella por la incapacidad que tuvo la sociedad de proteger su infancia.

Cuando los jóvenes cumplen la mayoría de edad, el escaso vínculo con la red de protección estatal desaparece. En este contexto, surge en Concepción el programa de Casas Compartidas para Jóvenes, una alianza entre el Ministerio de Desarrollo Social y Familia y Catim, una iniciativa innovadora que permite

Con estas cifras y teniendo la oportunidad de conocer de primera fuente las historias de esfuerzo de estudiantes y docentes en distintos territorios, en Enseña Chile creamos UnlimitED, un programa que permite entregar internet satelital y acompañamiento a establecimientos educacionales.

En el año 2022 trabajamos con colegios en las regiones de Coquimbo, La Araucanía y Los Lagos, donde los docentes se capacitaron en habilidades digitales y desarrollaron la metodología de aprendizaje basado en proyectos. En cuanto a estudiantes, pudimos encuestarles y saber que mejoraron su vínculo con el espacio educativo, vivieron experiencias enriquecedoras y pudieron dar a conocer la riqueza de su comunidad: sentirse orgullosos de pertenecer a comunidades rurales.

Gracias a esta experiencia hemos sido testigos del amor del docente rural por su labor, lo que nos alienta a seguir trabajando. Por lo mismo, este año aumentaremos el número de colegios impactados,

llegando a Antofagasta, Aysén, Biobío, Los Ríos, O'Higgins y Valparaíso. Hoy también estamos en más de 100 establecimientos a nivel nacional, a los cuales hemos apoyado con infraestructura para la comunidad y la entrega de un plan de formación docente. Con esto en mente, hemos puesto foco en que el pilar educativo del acompañamiento esté alineado con el programa de reactivación educativa del gobierno y siendo parte de la alianza público privada "Por un Chile que Lee", que busca aportar iniciativas para enfrentar las brechas de aprendizajes en lectura de los y las estudiantes.

Trabajamos para que el lugar de origen no determine el futuro de las y los estudiantes, pero sin duda es una frase que adquiere aún más fuerza cuando conseguimos acercar proyectos como UnlimitED a comunidades rurales. Hoy nos empapamos de realidades diversas y queremos seguir potenciándolas, llegando hasta el último rincón de Chile, porque estamos convencidos que un día todas las niñas y niños recibirán educación de calidad.

## Niños, niñas y jóvenes no deciden estar en la calle

**ÓSCAR VIDAL**

Psicólogo, Corporación Catim



*Uno de los desafíos importantes que hemos enfrentado es el estigma social que rodea a los NNA en situación de calle.*

a los jóvenes, que han cumplido la mayoría de edad en la calle, contar con un espacio seguro para enfrentar los primeros años de su adultez.

En el futuro, enfrentaremos desafíos significativos para apoyar a los jóvenes que egresan de residencias del ex Sename. Es fundamental que se realicen esfuerzos para desarrollar programas y políticas que apoyen a los jóvenes y les brinden las herramientas necesarias para construir una vida exitosa basada en el buen trato y la inclusión social.

Las palabras vuelan, lo escrito permanece

**EDITORIAL**

Reuniones con autoridades públicas. Instalaciones de alarmas comunitarias. Estas y otras acciones son las que comúnmente llevan a cabo distintas Juntas de Vecinos (JJ.VV) del Gran Concepción en la búsqueda de fórmulas para enfrentar la delincuencia y fortalecer la seguridad en sus barrios.

Una cuestión que toma mucho más peso todavía en medio del actual contexto país, donde la seguridad pública tomó fuertemente el protagonismo de la agenda.

Ideas y medidas desde la ciudadanía hay varias. José López presidente de la Agrupación Península de Tumbes de la comuna de Talcahuano, comentó que “al menos como dirigentes, en Los Cerros, que es un lugar bastante estigmatizado por el tema de la delincuencia y de la inseguridad, mantenemos reuniones periódicas con el Departamento de Seguridad de la Municipalidad. También mantenemos contacto y reuniones con Carabineros, la Policía de Investigaciones y con el Gobernador (Rodrigo Díaz), también tuvimos reuniones con la Delegada Presidencial (Daniela Dresdner) a principios de año”.

“Los temas de seguridad no sólo pasan por la presencia policial, también por lugares oscuros, recuperar las luminarias apagadas o cortes, los terrenos desocupados que son usados para el consumo de drogas. Con las distintas juntas de vecinos postulamos a proyectos de cámaras de seguridad, botones de pánico para que vayan resguardando

# Dirigentes vecinales y seguridad: voces necesarias a considerar



**Una cuestión que toma mucho más peso todavía en medio del actual contexto país, donde la seguridad pública tomó fuertemente el protagonismo de la agenda.**

los sectores de riesgo”.

Jeannette Fuentes, presidenta de la Unión Comunal de Juntas de Vecinos Concepción, contó que “como dirigentes tenemos una Mesa de Seguridad en cada sector de Concepción con el Departamento de Municipal de Seguridad o Carabineros y con la PDI, con diferentes instituciones. Ellos nos ayudan a gestionar todas nuestras preocupaciones, nos han hecho charlas de prevención, hemos tenido capacitación”.

“Creemos que las alarmas son un poco más efectivas, son más disuasivas en el tema de delincuencia. Para activarlas como prueba, elegimos horarios en que circula gente que no es de tanta confianza y ven que los vecinos se están juntando y organizando, que se comunican con los vecinos”, indicó como claro ejemplo de un ejercicio constante de radiografía al entorno y el bienestar común.

Dos testimonios que resultan ser claves. Y por lo mismo una buena medida debiera ser el tomarlos en consideración, para que la institucionalidad pueda entender de primera fuente qué es lo que ocurre y preocupa en las poblaciones.

**CARTAS**

**Seguridad I**

Señora Directora:

Para nadie es indiferente que el tema de la seguridad debe ser prioritario para las autoridades.

El tema es que se llegue a buen puerto y no a mera pirotecnia para las cámaras de televisión, con declaraciones de manual que se calcan en las respectivas minutas oficiales que entregan los partidos políticos.

Carla Ormeño

**Seguridad II**

Señora Directora:

Es evidente que el país pasa por un grave problema de delincuencia.

Según mi experiencia acá estamos ante un fenómeno atípico. Da la impresión que la delincuencia efectivamente es menos, pero el problema es lo cualitativo.

A eso me refiero al tipo de delitos que se cometen los que cada vez son más violentos y con mayor frecuencia.

Pedro Campos

**Seguridad III**

Señora Directora:

El funeral del carabinero Daniel Palma, lamentablemente, se prestó para la plataforma eleccionaria de varios reconocidos rostros de nuestra oferta política.

Fue el hito perfecto, para algunos, para sacar réditos personales justo en un contexto de nueva campaña en vista de las votaciones a consejeros constitucionales.

Paula Gómez

**Copa Chile I**

Señora Directora:

La Copa Chile debe ser de las pocas cosas que logran unir en un solo punto a todo el país.

Acá se codean en la misma cancha chicos y grandes; novatos y expertos; regiones del norte, con las del centro y las del sur.

Valeria Iturra

**Argentina I**

Señora Directora:

Una Región tan importante como la del Biobío se encuentra carente de una buena conexión aérea hacia y desde el extranjero.

Una Región tan importante como la del Biobío se encuentra carente de una buena conexión terrestre hacia y desde el extranjero.

Somos una Región importante casi aislada del resto del mundo. Ni siquiera para poder conectarnos con el país más cercano, en este caso Argentina, tenemos una ruta expedita o mejor dicho múltiples alternativas.

Para no creer.

Isaac Inostroza

**Argentina II**

Señora Directora:

Desde el Biobío podemos cantar con toda razón: no llores por mí, Argentina.

Carlos Pérez

**ALTERNATIVAS A LA CONGESTIÓN**

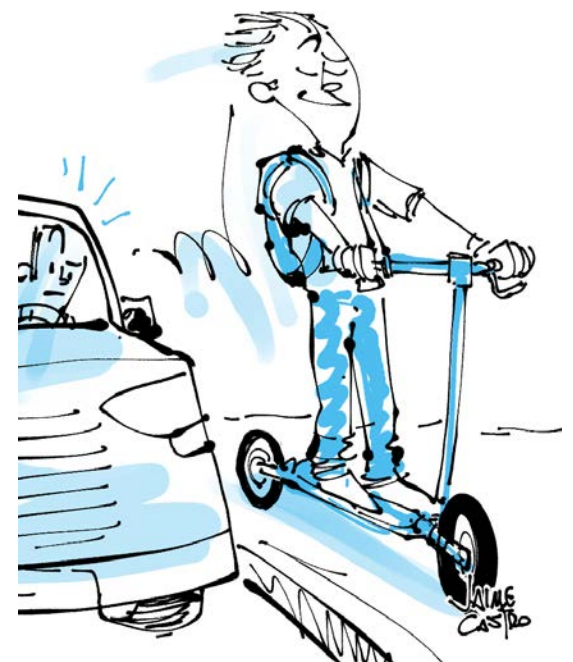

Envíe sus cartas, con una extensión máxima de 1.400 caracteres, con espacios vía email a:

- ◆ contacto@diarioconcepcion.cl
- ◆ Cochrane 1102, Concepción

La correspondencia debe consignar claramente la identidad del remitente y su número de teléfono.

Hacemos presente que el diario no puede constatar fehacientemente la identidad del autor de la correspondencia y reproduce la indicada por éste, deslindando ulterior responsabilidad.

La Dirección se reserva el derecho de seleccionar, extraer, resumir y titular las cartas recibidas, sin explicación alguna y evitando cualquier discusión con el remitente.



“Resulta urgente avanzar en la ley de inteligencia policial para enfrentar el crimen organizado”.  
*Eric Aedo, Diputado (DC).*

“También hay que mirarlo desde una perspectiva social”.  
*María Candelaria Acevedo, Diputada (PC).*

“La migración hay que apoyarla, pero la ordenada, no la migración ilegal”.  
*Joanna Pérez, Diputada (Independiente).*

DE DISTINTOS SECTORES POLÍTICOS

# Control migratorio, fiscalización de cautelares y fortalecimiento de inteligencia: prioridades de parlamentarios locales en seguridad

Diputadas y diputados del Biobío, se refieren a los alcances y proyectos de ley que buscan enfrentar la crisis de delincuencia que atraviesa el país. También piden mayores atribuciones para los gobiernos regionales y municipios, mejorar las facultades de las policías e impulsar ayudas sociales para erosionar el camino a la delincuencia.

FOTO: CAROLINA ECHAGÜE M.



JOANNA PÉREZ (Independiente).

FOTO: ARCHIVO / DIARIO CONCEPCIÓN



ERIC AEDO (DC)

FOTO: FELIX GONZÁLEZ



FÉLIX GONZÁLEZ (Partido Ecologista)

FOTO: MARÍA CANDELARIA ACEVEDO



MARÍA CANDELARIA ACEVEDO (Partido Comunista)

FOTO: RAPHAEL SIERRA P.



MARLENE PÉREZ (Ind-UDI).

Sebastián Rojas Guerstein  
contacto@diarioconcepcion.cl

A propósito de los últimos hechos de delincuencia en el país, diputados y diputadas de la Región del Biobío se encuentran trabajando e impulsando proyectos que refieren a la seguridad tanto nacional como regional, pero ¿En qué se enfocan dichos proyectos que buscan potenciar?

Según los parlamentarios las iniciativas tratan sobre seguridad, buscando mayores atribuciones para los gobiernos regionales y municipios en materia de prevención de delitos, la

implementación de tobilleras electrónicas, normas que permitan fortalecer el equipo técnico y facultades investigativas de las policías, una mayor modernización para la investigación policial, leyes que permitan un mejor control y expulsión a los migrantes ilegales e irregulares.

## Inteligencia policial y seguridad descentralizada

El diputado demócrata cristiano (DC), Eric Aedo, comentó que junto a la bancada DC, están y apoyarán al Gobierno en todos los proyectos de se-

guridad, sobre todo en aquellos que den más atribuciones a las policías para enfrentar al crimen organizado y al narcotráfico.

En ese sentido, Aedo dijo que “resulta urgente avanzar en la ley de inteligencia policial, dotando a Carabineros y a la PDI de atribuciones y mayores capacidades para enfrentar el crimen organizado y el narcotráfico. Junto con ello hay que acelerar la ley contra las usurpaciones y para controlar la inmigración ilegal”.

Sobre la descentralización de los organismos que deben velar por la se-

guridad de la ciudadanía, expresó que se vuelve necesario entregar mayores atribuciones a los gobiernos regionales y municipios en materia de prevención de delitos, “tema que en particular estamos impulsando como Bancada de la DC”.

Sobre el reciente plan “Calle Sin Violencia” que presentó el Gobierno Central, el diputado comentó que “esperamos que el Gobierno incorpore a las comunas de Concepción y Coronel en el plan anunciado por la ministra del Interior (Carolina Tohá) para 30 comunas del país”.

En relación a la descentralización, la diputada Joanna Pérez (independiente), recalcó que en la Cámara Baja, “hemos abordado para dotar de mayores facultades en materia de seguridad a los gobernadores regionales, en materia de prevención y otros, puesto que también tenemos que ser capaces de ir descentralizando este trabajo”.

“Cuando asumí la presidencia de la Comisión Investigadora de Crimen Organizado también se reforzaron varias iniciativas. Hay una que viene desde hace dos años que tiene que ver con inhibir la señal telefónica y de



conectividad en las cárceles de nuestro país, obligando a las empresas que prestan el servicio a bloquear esos sistemas”, proyecto que se complementa con la facultad para generar penas y castigos equivalentes al delito a funcionarios públicos, gendarmes, abogados u otros que intercepten y faciliten este tipo de equipos a la población privada de libertad, explicó Pérez.

Respecto al fortalecimiento del control de identidad migratorio, comentó que “es un proyecto que busca ampliar la facultad de las policías para este proceso, por ejemplo, de notificaciones, expulsiones y otros a quien no pueda demostrar su situación migratoria regular en el país”.

La iniciativa que impulsó, hoy se votará en el pleno de la Cámara de Diputados. “Es un proyecto que lleva 8 meses tramitándose y, por lo tanto, como el gobierno no ha querido darle urgencia, porque hay un sector de oposición que no quería legislar estas materias porque tiene una mirada distinta a la migración, nosotros creemos que la migración hay que apoyarla, pero la ordenada,

la segura, no la migración ilegal”.

**Más cárceles y fiscalización de arrestos domiciliarios**

La diputada Marlene Pérez (IndepUDI), actualmente se encuentra trabajando en proyectos que van en la línea de aumentar la fiscalización en los arrestos domiciliarios, implementando tobilleras electrónicas, además de impulsar diálogos que busquen construir más cárceles.

“Debemos avanzar en implementar las tobilleras electrónicas para dos casos. El primero, para reos que estén con beneficios carcelarios, y el segundo, para casos como el que conocemos, donde un condenado se fugó de la residencia donde supuestamente debía cumplir su pena”, dijo la diputada.

En relación al aumento de centros penitenciarios en el país, recaló que “hoy los centros penitenciarios están hacinados, sobrepasados, no se puede segregar a los reclusos. Para eso se necesitan nuevos centros donde los condenados cumplan sus penas”.



FOTO: CAROLINA ECHAGÚE M.

**Fiscalía, SII y Bancos**

El diputado Félix González (PE), comentó que “he votado a favor y he estado apoyando todas las normas que tienen que ver con fortalecer a Carabineros tanto en materia penal, de manera de agravar las penas no solo cuando están en ejercicios sus funciones, sino que también cuando están de franco, como también para aumentar el equipamiento que tienen”.

Sin embargo, González aclaró que en su caso está en contra del artículo 7 de la Ley Naín-Retamal. “Creo que no le hace bien a las policías ni a la sociedad que además de tenerle miedo a la delincuencia las personas le tengan miedo también a las policías”.

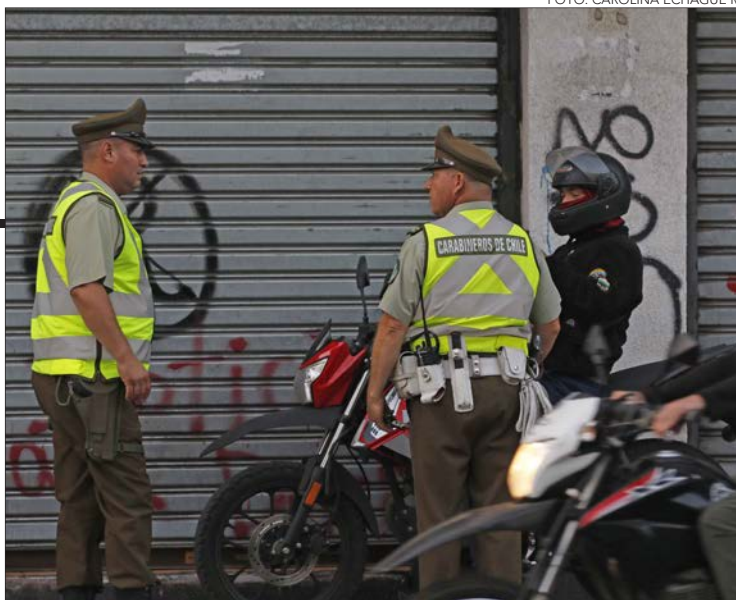
“Necesitamos entregar herramientas que no necesariamente son de mayor vigilancia, botones de pánico o más cámaras. (...) Queremos impulsar que la información que tiene el Servicio de Impuestos Internos la pueda tener la Fiscalía de manera permanente, y en la misma línea con la información que tienen los bancos”, agregó.

**Aumentar la seguridad desde la ayuda social**

La diputada María Candelaria Acevedo (PC), dijo que “estamos viendo ahora apoyar e impulsar los proyectos de ley, en tema de seguridad, que tengan que ver con lo que el Gobierno está impulsando hoy”.

En ese sentido, comentó que está impulsando un trabajo junto a la Mesa de Seguridad de Coronel, a la vez que busca conectarse con todas las mesas de seguridad de su distrito (Nº20), porque “no queremos presentar ninguna ley que venga solo de nosotros, sino que queremos que sea la propia ciudadanía”.

“Tenemos este jueves una reunión con el fiscal nacional (Ángel Valencia) para ir viendo algunos temas que tienen que ver con la seguridad”.

Además, agregó que en temas de seguridad no solamente hay que ver desde el ángulo de aumentar las penas, sino que cree que hay otras aristas en donde fortalecer la presencia del estado de derecho. “La gente que delinque o los jóvenes en sus primeros indicios, no es porque lo quieran hacer sino porque hay necesidades dentro de una casa, la falta de oportunidades, la falta de trabajo, no hay vivienda. (...) Entonces también hay que mirarlo desde una perspectiva social”, concluyó la diputada Acevedo.

**OPINIONES**

Twitter @DiarioConce  
contacto@diarioconcepcion.cl



**Ace ESTÁ EN EL SUR**

**REMUEVE MALOS OLORES Y DEJA TU ROPA FRESCA**



## Ciudad

En conjunto con el Ministerio de Educación se trabaja en la concientización a través de los niños con sus familias.

La aislación térmica de las viviendas es vista por el Ministerio de Vivienda y Urbanismo.

El Ministerio de Energía aporta al plan de descontaminación desde la Ley de Combustibles Sólidos.

# 2.000

## calefactores

o más serán entregados para quienes participen en la convocatoria de recambio del Ministerio de Medio Ambiente.

**Por sobre los \$7 mil**

está la bolsa de 18 kilos de pellet.

Cecilia Bastías Jerez  
contacto@diarioconcepcion.cl

En medio del Plan de Recambio de Calefactores es que el Ministerio de Medio Ambiente fijó en cerca de 2 mil los aparatos a leña a sustituir en el Gran Concepción y Los Ángeles, para este año, dando prioridad a energías más limpias como el pellet.

Sin embargo, esto coincide con un escenario económico donde el mencionado biocombustible ha presentado una notoria alza en sus precios

Es por estas condiciones que ahora desde la Seremi de Medio Ambiente del Biobío señalaron que estudian disminuir la entrega de calefacción con pellet y propiciar otros sistemas como el eléctrico.

### Más caro

El pellet ha experimentado un aumento en su valor. Si en 2020 se podía encontrar un saco de 18 kilos a \$3.900, este año se encuentra cerca de los \$7.900. Además, todavía está latente el recuerdo de la crisis de desabastecimiento, durante el 2022, tras la falta de materia prima.

Es por ello, que el seremi del ramo, Óscar Reicher, indicó que se está avanzando en el esfuerzo por que este año haya más oferta. "Eso lo lleva el Ministerio de Energía que ha llegado a acuerdos con productores nacionales, en otras regiones y en la nuestra para ver el gran desafío de poder contar de manera adecuada con este elemento que permite la calefacción. Las empresas han hecho compromisos de aumentar la producción y esperamos que este año tengamos mejores resultados gracias a estas conversaciones que realizó el Ministerio de Energía en general y en otras regiones", explicó.

Puntualmente desde el 2014 está en vigencia la norma que mejora

**PRECIOS** elevados del pellet hacen muy difícil seguirlo utilizando.



FOTO: /CC

EVIDENTE ALZA EN EL PRECIO DEL PRODUCTO

# Analizan disminuir entrega de calefactores a pellet en el programa de recambio

**Dados los elevados precios y el desabastecimiento del año pasado,** autoridades evalúan bajar la cantidad de estufas de biocombustible, dando prioridad a aparatos de otro tipo de tecnología como la eléctrica.

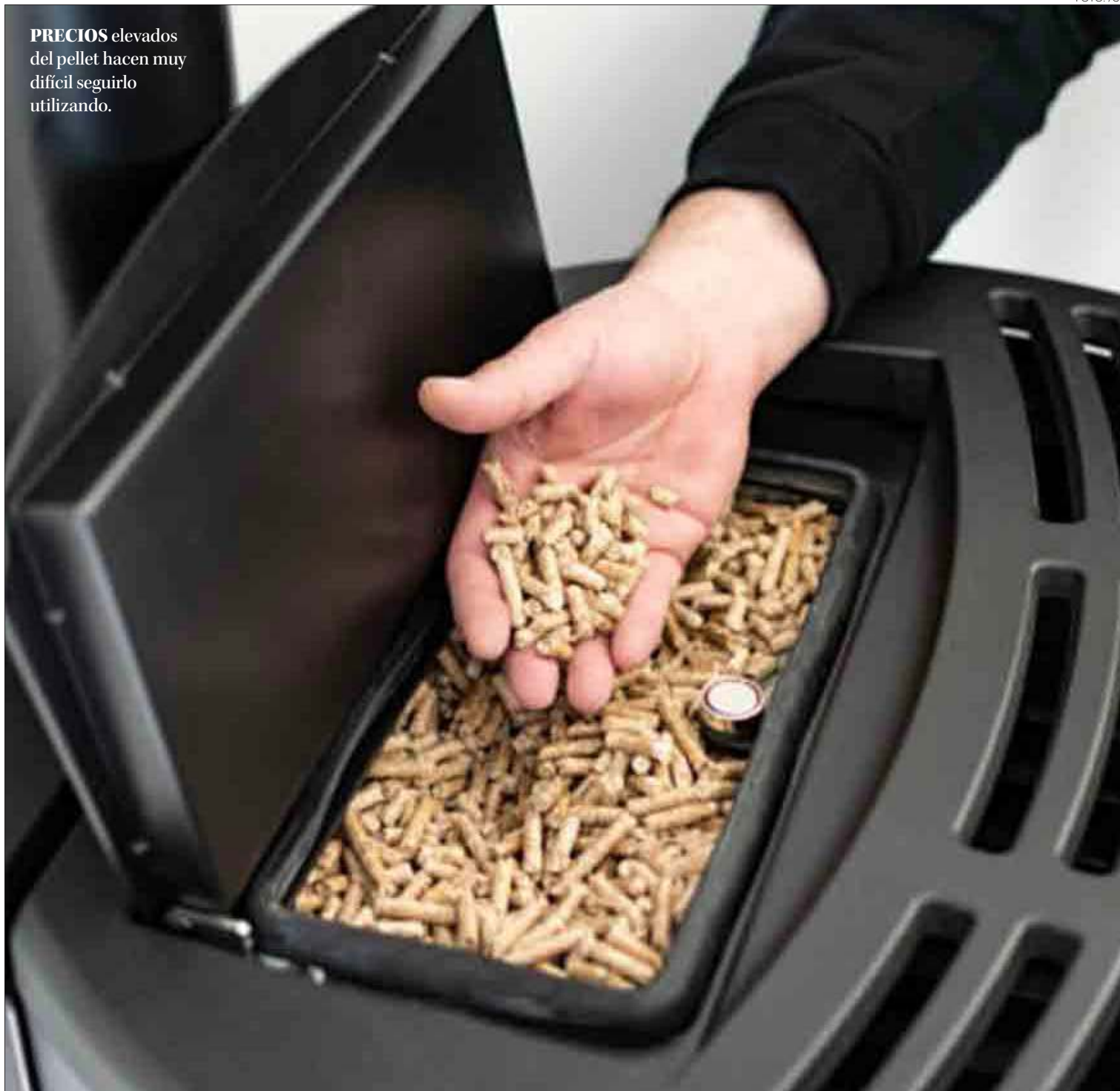

FOTO: ARCHIVO / RAPHAEL SIERRA P.



**DISTINTOS** tipos de calefacción se han entregado en años anteriores, entre los cuales estaban las estufas con pellet.

las condiciones de los calefactores que son utilizados en las viviendas para poder tener una mejor calefacción. El Programa de Recambio de Calefactores, es la medida más conocida del Plan de Descontaminación que lleva a cabo el Ministerio, pero está complementado con otras medidas en las que participan otros ministerios, tal como detalló Reicher.

Este año el programa de recambio continúa, expuso el seremi de Medio Ambiente y agregó que “gracias al aporte del Gobierno Regional a través de un FNDR que tiene suscrito conjuntamente con el Ministerio del Medio Ambiente va a haber un aumento considerable de recambio de calefactores. Esperamos sea cerca de más de 2.000 calefactores, el número exacto varía mucho dependiendo de las condiciones del mercado, porque el calefactor cambia de acuerdo al mes en que se compra, por eso tenemos una referencia que es aproximada”.

“Se está estudiando poder ir bajando la proporción de calefactores destinados a pellet e ir aumentando los porcentajes para otros que estén asociados a aire acondicionado, son medidas que se están analizan-

### Los Angeles y el Gran Concepción

cuentan con un Plan de Descontaminación que considera el pronóstico de la calidad del aire para tomar medidas como la prohibición de uso de estufas a leña.

do. Pero hay que ver el comportamiento del mercado con el pellet, viendo como va a evolucionando la situación”, planteó Óscar Reicher.

La próxima convocatoria para el Programa de Recambio de Calefactores sería posiblemente en agosto, luego de los últimos trámites. “De todas formas siempre se hace la convocatoria de manera muy participativa y cuando esté listo vamos a darlos a conocer con el Gobierno Regional”, dijo.

#### Plan de Descontaminación

En la Región del Biobío existen dos planes de descontaminación. Uno que aplica a la comuna de Los Ángeles y su radio urbano. Y en diciembre de 2019 entró en vigencia el Plan de Descontaminación que abarca 10 comunas. “Va desde Lota hasta Tomé y Hualquí hasta Talcahuano. Esas son las comunas a las que les aplica los planes de descontaminación, ambos tienen medidas más o menos similares”, especificó Reicher.

El 1 de abril entró en vigencia hasta el 30 de septiembre de cada año el pronóstico de Gestión de Episodios Críticos (GEC). El cual a través del monitoreo de calidad del

aire, pronostica cómo va a estar al día siguiente. “La Seremi de Medioambiente informa a la Delegación Presidencial como va a estar la calidad del aire, si va a estar: bueno, regular, en preemergencia, emergencia o en alerta. Dependiendo del estado se deben adoptar ciertas medidas como, por ejemplo, la prohibición de humos visibles en ciertos horarios, la combustión de leña también en algunos horarios dependiendo de cuál es el episodio y en qué plan de descontaminación nos encontremos”, contó.

#### Vinculación

En este Plan de Descontaminación existen otras medidas en conjunto con otros estamentos, con el Ministerio de Vivienda que hace la rectificación de la aislación térmica o también ve subsidios para poder hacer sellos o otros tipos de mecanismo para que la casa quede bien aislada. “Lo que queremos fortalecer en ese sentido que es muy importante la condición en que se encuentran las viviendas si tuvieran leña o pellet, la aislación térmica es necesaria para que las personas puedan evitar que el viento se filtre por debajo de las puertas o por en-

tremedio de las ventanas. Así se mejora el rendimiento del combustible que estén utilizando, evitando el aumento del consumo y los costos”, indicó el seremi y agregó que “también iniciativas vinculadas al aumento de áreas verdes a la arborización en las comunas, también el aumento de ciclovías”.

“El año pasado entró en vigencia la Ley de Combustibles Sólidos que establece una mesa de leña, está dirigida por la Seremi de Energía. Es una buena noticia para el proceso de descontaminación porque se avanza en calificar como combustible como es el diesel. Por lo tanto debe reunir ciertas condiciones respecto de la venta de la leña quienes son los que venden, cómo se traslada este combustible. Esto complementa los trabajos y esfuerzos que otros ministerios también han venido haciendo para avanzar en la descontaminación atmosférica”, apuntó Óscar Reicher.

Este trabajo transversal también se hace con el Ministerio de Educación. “Queremos fortalecer para ver cómo los niños comprenden que no es solamente ver la mancha de smog sobre la ciudad, esa imagen que uno tiene de Santiago, sino también cómo está vinculada directamente con la salud de las personas, de ellos mismos. Esa mirada integral es la que va a permitir que se alcancen mejores condiciones de calidad del aire”, manifestó el seremi de Medioambiente.

#### Evaluación

“Lo que vemos es que los planes de descontaminación tienen un buen funcionamiento, las personas están comprendiendo que esto es relevante, el año pasado fue el primer año fuera de la pandemia era importante ver qué pasaba. En el caso del Gran Concepción entró en diciembre de 2019 y fue el 2020 en el año en que empezó a operar concretamente en periodo de pandemia”, afirmó Reicher.

Debido a lo anterior, desde la Seremi de Medio Ambiente iniciaron un trabajo transversal que no depende sólo de una medida o de un sólo un ministerio. “Hemos estado generando comités operativos convocando a los municipios para que apoyen en la difusión del pronóstico de la realidad del aire y vemos que los planes de descontaminación de a poco están siendo incorporados o gradualmente en el comportamiento de la población”.

#### OPINIONES

Twitter @DiarioConce  
contacto@diarioconcepcion.cl



## Ciudad



**EMPANADAS** de todo tipo son pedidas por los comensales, casi siempre, como entrada.



FOTOS: RAPHAEL SIERRA P.

**MESAS REPLETAS** de familias y amistades se observaron hasta última hora.



MUCHO PÚBLICO EN CALETA LENGUA

# Gastronomía costera fue la preferida durante el fin de semana largo

**Empanadas, caldos, y platos con pescado y mariscos** tuvieron una alta demanda hasta la tarde de este domingo.

**PLATOS ESPECIALES** de grandes tamaños son protagonistas en la oferta de mariscos.

**PESCADO FRITO** y varias preparaciones más se pueden disfrutar en las terrazas de Lengua, como en el caso de Miramar.



**EN GREDA** se sirven, tradicionalmente, estos platos.





## Ciudad

Sebastián Rojas Guerstein  
contacto@diarioconcepcion.cl

La Municipalidad de San Pedro de la Paz anunció acciones legales tras el episodio de tala de árboles que se registró en el sector de la Villa San Pedro, cuestión que estuvo a manos de un particular.

Se trató de la eliminación de tres ejemplares ubicados en la intersección de Los Canelos con Avenida Michimalonco, y que conformaban parte del paisaje de la comuna desde hace 50 años, aproximadamente.

Tras la denuncia de vecinos hasta el lugar llegó el Departamento de Medioambiente, donde su encargado, Victor Hugo Montalba, dijo que “el municipio se apersonó en el lugar justo cuando estaban ya talados los árboles, no pudiendo hacer mucho al respecto”.

“El municipio, iniciará acciones legales para perseguir todo el delito ambiental que aquí se presentó y, también, para investigar en profundidad la acción de estos privados”, advirtió.

### Sin autorización

Desde la casa edil indicaron que todo comenzó hace tres semanas, cuando se autorizó el permiso a una empresa del sector para que pudiera realizar la tala de uno de los tres árboles ubicados junto a su frontis. Días después se les indicó suspender los trabajos. “Debido al incumplimiento de algunos requisitos y condiciones de seguridad y ambientales que no hubiesen permitido dar un buen término a estas faenas. Los trabajos fueron encomendados por un particular dueño de una librería que existe en el sector a una empresa particular”, explicó Montalba.

Tras ello hubo una nueva solicitud para reanudar la labor, la cual se le otorgó visto bueno únicamente a retirar lo que quedaba del único ejemplar talado. Sin embargo, fueron más allá y este domingo terminaron eliminando a los tres.

Maniobras que no estuvieron exentas de más problemas, entendiendo que en medio de los movimientos de retiro de escombros uno de los vehículos de carga, dispues-

LEVANTÓ CRÍTICAS ENTRE LOS VECINOS

# Tala de árboles: Municipalidad anunció acciones legales

Casa edil de San Pedro de la Paz reúne antecedentes tras lo ocurrido en calle Michimalonco y que involucra a una empresa del sector.



FOTO: RAPHAEL SIERRA P.

### Denuncia y molestia vecinal

Fueron los vecinos de “La Villa” quienes informaron de este hecho, catalogándolo como inaceptable.

tos al traslado de los troncos, terminó volcado en la vía pública debido al exceso de peso.

### Denuncia por parte de la comunidad

El presidente de la Junta de Vecinos N°5 Laguna Grande, Gabriel Ramos, fue uno de los ciudadanos que, tras presenciar el acto, decidió informar a los organismos

competentes.

En ese sentido, Ramos dijo que “en la esquina de Avenida Michimalonco con calle Los Canelos en San Pedro de la Paz, fueron talados tres árboles en contra de la opinión de la comunidad, sin permisos municipales y en contra de la ordenanza municipal”.

Añadió que “estamos convocando este lunes 10 de abril (hoy), a las 18:30 horas, en la misma esquina (Michimalonco con Los Canelos), a una velación en apoyo y recuerdo de nuestros árboles que tenían más de 50 años y que nos cubrían del invierno y del sol en verano”.

### Ciudadanía activa

Respecto a esta acción, como en relación a todos los vecinos y vecinas que se acercaron hasta el lugar para presenciar y denunciar el acto, el encargado del departamento de medioambiente de la Municipalidad de San Pedro de la Paz, Victor Hugo Montalba, dijo que “debemos recordar y felicitar a la gente que está también atenta y llevando estos actos a niveles en que la comunidad debe ser participe e informarse de que el daño ambiental es irrecuperable. Por lo tanto, toda acción ya no tiene retorno”.

Agregó que “como dirección de Medioambiente, estimamos que esta acción de los tres árboles talados es una acción grave, que atenta contra el patrimonio medioambiental de nuestra comuna”.

### OPINIONES

Twitter @DiarioConce  
contacto@diarioconcepcion.cl



FOTO: RAPHAEL SIERRA P.

## Obras de Costanera Chiguayante presentan un 80% de avance

Un 80% de avance presentan las obras de construcción de la Costanera Chiguayante- Concepción.

Así lo confirmó el seremi de Obras Públicas de la Región del Biobío, Hugo Cautivo, quien expresó que “seguimos avanzando en la consolidación de esta segunda etapa que es una consolida-

ción de cerca de cuatro kilómetros entre calle Esmeralda y Binimelis, con el aporte de un nuevo puente en La Mochita II y que va a generar un gran aporte a la descongestión, en un punto crítico en materia de congestión vial que tenemos en el Gran Concepción”.

Vale recordar que este mega pro-

yecto de la costanera, que comenzó sus trabajos en 2021, comprende, en primera instancia, una ampliación de 3 mil 600 metros en la costanera que une el Puente Chacabuco o Presidente Patricio Alwyin y Avenida Pascual Binimelis de Lonco.

La inversión total es de \$16 mil millones aproximadamente.

“Va a estar la posibilidad de generar nuevos kilómetros a la red de ciclovías que se necesitan también en el Gran Concepción”, concluyó el seremi de OO.PP.



Ximena Valenzuela Cifuentes  
ximena.valenzuela@diarioconcepcion.cl

La Urgencia del Hospital Regional, como dice un antiguo refrán, “es como la casa del jabonero, el que no cae, resbala”. Personas con enfermedades respiratorias, cuadros patológicos agravados, falla sistémica, accidentes cerebrovasculares, involucrados en accidentes automovilísticos, heridos de bala y arma blanca, por nombrar algunos, han acudido en algún momento de su vida a dicha unidad.

La pandemia generada por la Covid-19 fue, sin lugar a dudas, uno de los períodos en que más personas llegaron hasta la Urgencia. De hecho, desde que partió la pandemia hasta febrero de este año el área sumó 13 mil 341 personas atendidas por Covid-19 o sospecha de virus.

Desde 2020 a la fecha el Regional ha recibido un total de un millón 934 mil 510 pacientes, de los que un millón 841 mil 539 fueron adultos; y 92 mil 971 pediátricos.

Durante 2022 la unidad atendió a 89 mil 794 adultos y 44 mil 25 niños y, en lo que va de la última semana hay un promedio diario de 350 usuarios del sistema, e incluso más.

“El desafío es tremendo”, aseguró Demetrio del Río, jefe (s) de la unidad de Emergencia del Hospital Guillermo Grant Benavente, recién asumido en el cargo. “La Urgencia del Regional tiene una demanda altísima en especialidades, una deuda en gestión hospitalaria, un desafío de poder integrar la macrored con los otros hospitales del área, de forma resolutiva e integral. Es una de las unidades de emergencia más grandes del país, con más de 200 funcionarios. Aquí tenemos una emergencia en que podemos contar con sub especialidades de alta especialización, vale decir, por ejemplo, neurocirujanos especialistas dentro de la neurocirugía, que están haciendo turnos y nos apoyan en la urgencia”.

**- ¿Cuáles son los principales desafíos en gestión?**

-Todas las unidades de emergencia están regidas por un indicador que se define por la atención en menos de seis horas para pacientes complicados. Entre que llegan y se hospitalizan. Ahora los pacientes graves, que necesitan atención inmediata, en los que hay un máximo de 12 horas hasta su hospitalización.

**- ¿Pero cuál es el problema específico en la gestión?**

-Los tiempos de espera desde que la persona llega hasta que es atendida. Tenemos indicadores que van mejorando, pero lo que queremos es que se tenga una resolución del estado del paciente en un máximo de seis horas y ojalá antes.

Hay procesos que se deben ir limpiando. Están los profesionales, los exámenes, scanner y todos los insu-



FOTO: CAROLINA ECHAGÜE M.

DEMETRIO DEL RÍO, JEFE (S) DE LA UNIDAD DE EMERGENCIA DEL HOSPITAL REGIONAL:

## “Es un desafío poder tener cero camillas en el pasillo”

Entre otras metas está el optimizar la gestión clínica en todas las áreas, mejorar turnos, infraestructura y la retroalimentación del paciente. “Hay una demanda altísima en especialidades, una deuda en gestión hospitalaria”, agregó.

mos. Hay que disminuir las brechas comunicacionales, optimizar los recursos tecnológicos para que las esperas sean las menos posibles.

**- ¿Cuánto es el tiempo de espera ahora y cuál sería el ideal?**

-Que esté resuelta la necesidad de especialidad o alta antes de 6 horas. Ahora son en promedio 12 horas, y a veces un poco más, lo que depende de la complejidad del paciente. Claramente el paciente más complejo tiene prioridad en la atención, pero en el paciente menos complejo igual está la necesidad de disminuir el tiempo.

**- ¿Pero en urgencia se atiende por nivel de complejidad?**

-En el sistema de categorización hubo cambios que han sido positivos y han ido ordenando un poco más este sistema de categorización.

Lo que también ha sido un desafío porque todos los cambios ameritan una nueva manera de trabajar. Cambió que se generó en conjunto con una pandemia.

La categorización del paciente es evaluada por una enfermera y luego por el médico que los atiende, que puede recategorizar.

No se le niega la atención a nadie. Hay pacientes que vienen por una inyección intramuscular como una neurobionta. No se le niega la atención, pero se le explica que su condición no es de gravedad y que existe una espera de tiempo, pues se prioriza a los más graves. También se les da alternativas de Cesfam o SAR más cercanos a su domicilio.

**- ¿Qué estrategias está desarrollando para mejorar los tiempos?**

-Quiero desarrollar una gestión

integrada, ya estoy conversando con los jefes de distintas áreas para hacer el trabajo en un menor tiempo, conociendo distintos grupos de trabajo como pediatras, internistas, cirujano infantil, urgenciólogos y todo lo que es el equipo de atención y de apoyo como radiología, exámenes, farmacias y otros.

**- ¿Cuál es la meta?**

-Como desafío de mi gestión, una meta, es que la gente y el personal quiera trabajar en la urgencia, que la urgencia tenga una fama y se gane esa fama con trabajo. Que sea una unidad entretenida para trabajar a gusto, que no haya estrés laboral. Mejorando turnos, apoyo de infraestructura, poder minimizar las cargas. Muchas veces nosotros mismos generamos cargas en nuestros colegas, ya sea más abajo o más arriba de



nuestro estamento.

Los procesos se deben limpiar, están los insumos, los scanner y los especialistas, pero el proceso debe ser fluido, a prueba de, que se reemplace al profesional o se cambie al funcionario X, el proceso siga siendo el mismo.

**- ¿De aquí a cuántos años espera llegar a 4 horas o menos en la atención?**

-Espero que en seis meses uno pueda lograr ciertos objetivos. Si hay un compromiso de toda la gente, si se identifican nodos críticos o mejoras que vengan desde mi jefatura hacia abajo, pero también de las bases hacia mi gestión.

**- ¿Quiénes llegan más a la urgencia?**

Pacientes adultos, de medicina interna y en invierno los con afecciones respiratorias, pero también se está dando mucho la atención de crónicos, oncológica y no oncológica, que es posible que en pandemia no se hayan atendido, que es posible que ahora estén aflorando.

**- ¿Llegan muchos por trauma, heridos en accidentes o por bala?**

-Hay una constante mantención de patología quirúrgica diaria, cerca de 6 pacientes que hay que operar en cada turno, apendicitis, obstrucción intestinal, politraumatismo.

El miércoles recibimos al baleado de calle Paicaví, paciente que llegó, como varios, con politraumas abdominales que hay que operar. Hay más heridos por balaceras, se ve como algo frecuente, no tanto como una apendicitis u obstrucción intestinal, pero sí, se ve harto paciente agudo por agresión.

**- ¿Quiénes llegan más, hombres, mujeres o niños?**

-Mayormente hombres, adultos mayores que tienen menos protección que las mujeres debido a las hormonas y también los vemos por excesos de alcohol, comida y obesidad. Generalmente la mujer tiende a ser más cuidadosa en su salud que el hombre, según la percepción de medicina interna. En cirugía suele ser pareja.

**- ¿En un fin de semana largo como este reciben más pacientes?**

-Tenemos personal de gestión clínica de turno, médico y enfermería, que resuelven temas de orden de catástrofe, como pudiese ser una balacera, pero multiplicada por 10. Necesidad de gestión con otros hospitales, la subdirección de redes asistenciales, entre otros.

**- ¿Cuánto es el personal que queda en un fin de semana largo?**

-Hay un equipo de 13 personas. Cirujanos, internistas, traumatólogo infantil, cirujano infantil, pediatra, neurocirujano, traumatólogo y dos anestesiastas.

El año pasado en Semana Santa atendimos 721 adultos y 410 niños.

Hay un aumento de pacientes con



**La prioridad de la atención está en**

los pacientes que llegan en estado grave y que deben ser atendidos en el menor tiempo posible, mientras que para quienes no constituyen una emergencia real la espera puede ser de 6 horas.

procedimientos policiales, con más alcoholemias, atenciones de urgencia, cortopunzantes o traumas y, en medicina interna, también hay un aumento de intoxicaciones y de consumo de alcohol.

**- ¿Actualmente cómo está posicionada la Urgencia?**

-Tenemos cubiertas todas las especialidades con profesionales acorde a la atención. Dentro de Latinoamérica Chile siempre se ha mantenido a la vanguardia en salud pública. Estamos bien posicionados y atendiendo a la macrozona con equipos de cirugía vascular o cardíaca de las que nos derivan pacientes de Talca, Temuco y de otras partes del país.

Ahora el desafío es mantenerse comunicado con todas las áreas, manifestar cambios necesarios y logros. Pretendo que esto sea en un corto plazo.

**- ¿Con cuántas camas cuentan para atención?**

-Tenemos 8 box, cada uno con dos camas, 11 en la sala AP, para pacientes que requieren reanimación y en



**“Tenemos 8 box, cada uno con 2 camas, 11 en la sala AP, de reanimación y cirugía 8 box con dos camas”.**

Demetrio del Río, jefe (s) unidad de Emergencia del Hospital Guillermo Grant Benavente.

cirugía 8 box con dos camas.

**Camillas en los pasillos de la Unidad**

**- ¿Siguen atendiendo pacientes en camillas en los pasillos?**

-Sí. Ese también es un desafío poder tener camilla cero en el pasillo. Tenemos que avanzar en eso. Paciente que está esperando exámenes o transfundiéndose en una camilla.

Muchas veces eso se da en fines de semana. Es todo un trabajo de gestión clínica que se debe hacer para evitarlo.

Más encima es un desafío personal, porque los pacientes que están en pasillo muchas veces son de medicina interna. Efectivamente tenemos algunos en espera por algunos procedimientos, pero hay casos que están todo el día en pasillo, especial-

mente, los de atención ambulatoria, que lo tenemos que hacer muchas veces por infraestructura.

**- ¿La categorización es un tema a sociabilizar para evitar pacientes en pasillo?**

-El C1 es el paciente con requerimiento inminente convulsionando, que se desmayó o con trauma grave. El C2 requiere una atención antes de 20 minutos como el con accidente cerebrovascular o mucho dolor. C3 es medianamente grave y que necesita atención antes de 45 a 60 minutos, por ejemplo, adulto mayor decaído, que necesite oxígeno o tenga fiebre.

Los C4 que no requieren tratamiento ni exámenes y los C5 que vienen por ejemplo con una neurobionta. Pacientes que deberían ir a un consultorio o un SAR porque no requieren de la urgencia. Su espera puede ser de hasta dos horas de día, pero en horario inhábil, donde quedamos con menos personal, puede llegar hasta 6 horas o indicarles que vengan otro día porque hay prioridad para los más graves.

**- ¿Aún están con mucho personal con licencia, por agotamiento generado por la Covid-19?**

-El tema de la ausencia laboral por pandemia no está ajena. Hay veces que tenemos un 50% de personal reemplazante.

Hay manifestación o queja por cansancio, agotamiento o las condiciones de sobrecarga. También es un desafío acompañarlos en el agotamiento que de pronto es parte de la pega.

Nuestra labor como funcionario de salud que estará atento a este tipo de pandemia, que no es la primera en la vida, han habido muchas como la viruela que generaron un barrido en distintas poblaciones. Y lo que queremos es acompañarlos en esas situaciones y darles apoyo de medicina personal a quien lo requiera. Actividades de esparcimiento, pausas activas, retroalimentación para identificar personas que puedan estar con problemas psicosociales para activar la gestión del cuidado.

**- ¿Cómo están preparados para la gripe aviar si llega a existir contagio de persona a persona?**

-Hay un programa de vigilancia de enfermedades respiratorias nosotros como centro centinela podemos realizar PCR, aislarlos ante sospecha de tuberculosis o Covid.

El tema de la gripe aviar todavía no está en circulación de persona a persona, pero puede ser que haya, tal como empezó la pandemia, con casos aislados e irse modificando con instrucciones desde nivel central. Es el mismo protocolo con las enfermedades invernales. Aún estamos bajos en consultas respiratorias, por día tenemos 10 y en período álgido más de 100.



DESDE OCTUBRE DE 2022

# Tasa de Política Monetaria del 11,25%: destacan efectos en construcción y exportación regional

Christopher Cortez Alarcón  
contacto@diarioconcepcion.cl

El Banco Central indicó que la meta de disminuir la inflación a un 3% "tomará más tiempo que lo previsto en diciembre (de 2022)", en su reciente Informe de Política Monetaria.

Instancia donde también comunicó que "La Tasa de Política Monetaria (TPM) se ha mantenido en 11,25% desde octubre de 2022. El Consejo considera que será necesario mantenerla en ese nivel hasta que el estado de la macroeconomía indique que el proceso de convergencia de la inflación a la meta de 3% se ha consolidado. En el escenario central, esto tomará más tiempo que lo previsto en diciembre".

Según especialistas, aquello obliga a mantener actuales medidas económicas para que los precios continúen al alza, lo que trae consecuencias para importantes mercados regionales.

El presidente de la Cámara de la Producción y el Comercio Biobío (CPC), Álvaro Ananías, manifiesta que "la inflación aún no se encamina al rango meta, por lo que el Banco Central (BC) no puede bajar la Tasa Política Monetaria. Debe mantenerse un equilibrio entre el apoyo a las personas en la actual situación económica y la inflación".

Así, explica que la TPM, que se mantiene en 11,25% desde octubre de 2022, "impacta directamente las tasas de crédito en el mercado financiero y en el mundo empresarial, especialmente a las pymes; en su capacidad para invertir, crecimiento o sobrevivencia y de generación de empleo. Por ello, es relevante apoyar a las familias y a las pymes de manera focalizada, cuidando de no inyectar flujo de dinero a la economía que se pueda traducir en un mayor incremento de la inflación".

El Dr. Claudio Pares, director del Departamento de Economía de la Universidad de Concepción, estima que "la buena noticia es que ya



FOTO: CAROLINA ECHAGÜE M.

**Banco Central anunció** que se mantendrá en vista de poder seguir regulando la inflación.

## 3%

es el índice de inflación que el organismo establece como meta para disminuir la TPM. Según el Banco Central, se "retornará a la meta en la última parte de 2024".

vemos la luz al final del túnel y no se avizoran más alzas, pero el Banco consideró prematuro -y con razón, a mi juicio- comenzar a bajar la Tasa de Política Monetaria".

"En el ámbito regional es probable que sigamos la tendencia: baja inversión asociada a las altas tasas de interés y números al debe en cuanto a actividad, pero con una salida o recuperación algo más rápida a partir de mediados de año", agrega.

### Dos actividades golpeadas

Diversos actores de la Región del Biobío son claros en exponer las dificultades que la actualidad económica tiene sobre relevantes áreas como la construcción y exportación.

Orlando Ravanal, presidente del Comité Inmobiliario de la Cámara Chilena de la Construcción (Cchc) de Concepción, advierte que "nos afecta en el costo de financiamiento de nuestras obras, el que sube, porque todos los créditos de cons-

trucción están siempre en función de esta tasa".

Por lo mismo, "la construcción es más cara y, así, pega al costo final de la vivienda. También cada vez nuestros procesos son más largos, por lo tanto, nos demoramos más tiempo en entregar las casas. También las tasas altas hacen que algunos proyectos no sean factibles de realizar. Si el costo financiero es muy alto, tiende a ser poco atractivo y algunos quedan sin ser realizados. Por ese lado, puede afectar a la ocupación, porque puede haber menos proyectos", detalla.

De ese modo, podría existir incidencia en los valores de la reconstrucción en los distintos puntos de la región afectados por los incendios forestales del verano recién pasado.

"Pese a que la reconstrucción generalmente se paga con subsidios y el financiamiento a través de bancos no es tan alto, sí las empresas necesitan siempre algún tipo de capital del banco, y ese costo es más caro. De todas maneras afecta pero no tan fuerte como al mercado inmobiliario, que es el más afectado porque requiere financiamiento privado", comenta Ravanal.

Por otro lado, el Dr. Cristián Guzmán, académico de la Universidad Católica de la Santísima Concepción, hace hincapié en que el panorama internacional restrictivo puede golpear la economía local en torno a las exportaciones.

"Uno espera que la actividad económica para los próximos meses sea un poco más lenta en el caso de la región, respecto de lo que pasa en el país. ¿Por qué? Porque tenemos mucha actividad exportadora y seguramente eso se verá aminorado dado el contexto externo", apunta.

De todas maneras, Guzmán valora que "no necesariamente es un escenario tan pesimista como se esperaba hace un año, con posible recesión para el segundo semestre".

### OPINIONES

Twitter @DiarioConcepcion  
contacto@diarioconcepcion.cl



## Economía & Negocios



FOTO: ARCHIVO / RAPHAEL SIERRA P.

### Actualización precensal contempla 80 comunas

Un total de 80 comunas de las 16 regiones del país están contempladas en la etapa de Actualización Precensal del Instituto Nacional de Estadísticas (INE), en vista del Censo de Población y Vivienda 2024.

En primera instancia, el proceso se activó en las regiones de Ñuble, Los Ríos y Los Lagos, uniéndose de esta manera a las regiones de Aysén y Magallanes que ya habían empezado el operativo el pasado 15 de marzo.

En la región de Ñuble y Los Lagos, el operativo se extenderá hasta

#### Dos modalidades

En esta etapa se actualizará información mediante visita a terreno como desde documentación.

agosto próximo; mientras que en la región de Los Ríos, el proceso finalizará en el mes de julio.

#### Otros datos

Al trabajo presencial se sumará

el de gabinete con la actualización de información de las 266 comunas restantes con registros administrativos, encuestas e imágenes satelitales.

“Hemos comenzado la Actualización Precensal en cinco regiones de nuestro país, y es muy importante recordar que toda la información levantada es fundamental para la preparación del próximo Censo en 2024”, sostuvo Macarena Alvarado, Jefa del Proyecto Censo de Población y Vivienda 2024.

RETOMA ESTA SEMANA

# Ministerio de Hacienda continúa con desarrollo de Diálogos Tributarios

**Bert Brys, economista senior de impuestos** y jefe de la Unidad de Política Tributaria de Países del Centro de Política y Administración Tributaria de la OCDE, participó de la instancia.

Diario Concepción  
contacto@diarioconcepcion.cl

La progresividad y equidad, simplicidad, estabilidad y certeza del sistema tributario chileno, en particular de los impuestos personales, fueron los temas que resaltaron en la tercera jornada de los Diálogos por un Pacto Tributario que impulsa el Ministerio de Hacienda.

En la oportunidad, Bert Brys, economista senior de impuestos y jefe de la Unidad de Política Tributaria de Países del Centro de Política y Administración Tributaria de la OCDE, realizó una presentación enfocada en comparar la situación del impuesto a la renta personal en Chile respecto de las distintas economías de la organización. Luego hubo un espacio de preguntas y respuestas, moderada por el secretario ejecutivo del proceso, el embajador de Chile ante la OCDE, Francisco Saffie.

Posteriormente, se conformaron las seis mesas de diálogo con representantes de los diversos sectores del mundo económico y social, espacio donde los 39 asistentes de la jornada discutieron del tema en base a dos preguntas: ¿Cómo definiría un sistema tributario progresivo y no progresivo?; y ¿cómo avanzar hacia mayor progresividad en la tributación de las personas desde impuestos a las rentas del trabajo y el capital?

Cabe recordar que cada grupo



FOTO: HACIENDA

# 3

jornadas ya ha realizado la iniciativa.

contó con tres facilitadores del Ministerio de Hacienda, pertenecientes a la Coordinación de Políticas Tributarias y al Laboratorio de Gobierno.

#### Continuidad

Estos temas seguirán abordándose a partir de esta semana para continuar el jueves 13 de abril

con la discusión sobre cumplimiento, corresponsabilidad y educación tributaria, para finalizar el martes 18 de abril con una sesión de presentación de los acuerdos y disensos observados a lo largo del ciclo de diálogos.

#### OPINIONES

Twitter @DiarioConce  
contacto@diarioconcepcion.cl







co de San Pedro de la Paz a sus respectivos entrenamientos, después de una extensa carga escolar, sin la alimentación adecuada ni la motivación para enfrentar las cargas de entrenamiento. Muchas veces, llegaban a dormir sobre las colchonetas para un vano intento de recuperar energías”.

Carlos Alarcón, entrenador de remo y gerente técnico CDE Inger Química, indicó que “conversando este tema con el head coach nacional, Bienvenido Front, él me comentaba que, en ninguna parte del mundo, ni en Europa particularmente, se va tanto a clases, me decía que generalmente las clases son de 8 a 14 horas, mientras que los más pequeños chicos entran más tarde. Para nosotros, la jornada escolar completa es el peor enemigo. A los chicos deberían darles permisos especiales, que los clubes y federaciones puedan generar certificados para que almuercen y salgan a las dos o tres de la tarde para luego ir a entrenar, procurando obviamente colocar las salvaguardas para que no se haga un mal uso del sistema”.

Jaime Urrutia, jefe técnico básquetbol CD Alemán, dijo que “creo que la jornada escolar completa ha impactado fuertemente y lamentablemente ya estamos teniendo secuelas, y las seguiremos padeciendo a mediano y largo plazo. Tenemos chicos que están mucho tiempo en el colegio, donde además tienen muy poca actividad física. Sumemos que venimos de dos años de pandemia, lo que provocó que motrizmente los niños sufrirán un retroceso. Y tener tanta carga escolar evita que muchos se comprometan en algunas otras actividades que les puedan beneficiar”.

Margarita Masías, atleta, magíster en Educación Física y profesora de Educación Física del Green House School de Temuco, comentó que “es complicado que los estudiantes puedan proyectarse a entrenar algún deporte post Jornada escolar completa, ya que en primer lugar las energías son distintas, están más cansados, oscurece temprano por lo cual es peligroso acudir a un centro de entrenamiento y peor salir de él cuando termine su entrenamiento. Todo esto exige de muchos más recursos, como tiempo y dinero, para que los padres o ellos mismos puedan trasladarse de forma segura a sus entrenamientos y hogares, costos que muy pocas familias pueden cubrir”.

#### Rutinas “matadoras”

Para quienes practican deporte ya en un alto rendimiento o proyección, complementar eso con sus deberes académicos literalmente les consume el día completo. “Claramente, la JEC no cumplió ninguno de los efectos proyectados. De mejorar rendimiento académico



FOTO: RAPHAEL SIERRA P.

#### Model educativo poco común

Carlos Alarcón, entrenador de remo y gerente técnico CDE Inger Química, señaló que “conversando este tema con el head coach nacional, Bienvenido Front, él me comentaba que, en ninguna parte del mundo, ni en Europa particularmente, se va tanto a clases”.

nada, de colocar actividades extra-programáticas para los chicos tampoco, y para quienes se dedican al deporte ha sido un tremendo problema. Salir a las 16, 17 horas del colegio, luego trasladarse a entrenar, lo que les puede tomar 45 minutos, una hora. Parten su práctica a las 17.30, 18 horas, terminan cerca de las 20, de ahí una hora más en llegar a la casa. Es demasiado para un chico, pues no le queda ni tiempo para hacer otras cosas, compartir con amigos”, dijo Raúl Umaña, entrenador de balonmano del programa Promesas Chile.

Al respecto, Carlos Alarcón indicó que “la jornada escolar completa claramente se contrapone a la vida deportiva. No me imagino a alguien levantándose a las 6:30 de la mañana para ir a clases a las 8, trabajar y estudiar, tener que poner atención, almorzando en condiciones que no son ideales para que el proceso de alimentación tenga la eficacia que se requiere. Sumemos a eso el traslado luego de salir tarde y elementos como los tacos, que nos condicionan recibir a deportistas en condiciones que no son las mejores para sacarles rendimiento, inculcarles hábitos y exigirles. Ob-

viamente se hace súper difícil poder hacer los volúmenes de trabajo necesarios. Se deben hacer políticas que validen el deporte, que puedan certificar el aprendizaje, la integración del trabajo en equipo, liderazgo, puntualidad, que son herramientas de trabajo que son súper potentes y que nosotros complementamos de súper buena manera”.

Gualberto Mesa, entrenador polo de canotaje, comentó que “se ha demostrado que, con la jornada escolar completa, no se ha mejorado en nada la calidad de la educación (...) Se creó con otro sentido, donde los muchachos se desarrollen de una forma un poco más integral, cosa que ningún colegio ha respetado, lo único que han instaurado son más horas de clases. Y creo que no es ese el camino. Al deporte le ha afectado muchísimo, porque los muchachos están saliendo del colegio a las 4 y media de la tarde, ya están llegando al área de entrenamiento a las 5, y en invierno sabemos que a esa hora ya casi es de noche, es helado y ya se puede hacer muy poco”.

#### ¿Fuga de talentos?

Considerando las altas exigencias académicas que impone la JEC, a muchos estudiantes se les complica responder de buena forma en sus estudios y en el deporte, por un cansancio hasta lógico, normal. ¿Esto hace que algunos prefieran quedarse sólo con lo académico, y bajar la intensidad en el deporte? ¿Se pierden talentos en el camino y otros prefieren ni siquiera intentarlo?

Gualberto Mesa afirmó que “a nosotros nos está costando encontrar a más atletas de nivel, con suerte tenemos uno o dos atletas por club de los que vienen subiendo. Nos está costando mucho la formación por-

que se pierde lo masivo ¿Quién quiere llegar a entrenar a las 5 de la tarde con frío y lluvia como es en invierno? Entonces son cosas que debemos modificar. Todos se han dado cuenta que la selección chilena de fútbol no tiene recambio, y ese es el deporte que

más se practica, imagina las demás disciplinas deportivas, están ‘fritas’, no tienen nada que hacer. Y a pesar de que tengamos Juegos Panamericanos acá en Chile, no creo que cambie mucho respecto a los anteriores, no creo que haya mucha diferencia porque en muchos casos seguimos con los mismos atletas. De verdad está costando demasiado encontrar jóvenes y familias que apoyen a sus hijos en carreras deportivas. Para mí la jornada escolar completa es un fracaso”.

Raúl Umaña aseguró que el factor más relevante para mantenerse en el deporte es el apoyo y comprensión del entorno familiar.

“No creo que el tema académico sea limitante, yo creo que son más las familias, que quieren que el chico tenga un excelente rendimiento académico. Cuando existe un apoyo total con el deporte, lo académico incluso puede quedar un poco relegado. A veces también puede haber chicos que no tienen sus objetivos claros o llegan a una edad donde deben definir si seguirán o no en el deporte, hace que a veces puedan quedar en el camino. Venir al

colegio, a entrenar y lo académico lo privan de lo social, de los amigos, y eso es propio de la edad. Entonces, puede ocurrir que algunos deserten. Si hubiera menos horas de colegio, quizás no sentirían que no tienen nada de vida social”.

La atleta Margarita Masías contó que le tocó vivir esta situación cuando estaba en el colegio, pero tuvo el apoyo necesario para seguir.

“Cuando me di cuenta que quería avanzar más en el atletismo me cambié a un colegio que daba facilidades para trasladarse a entrenar un poco antes de terminar la jornada escolar. Además, nos ponían un bus que nos trasladaba a la pista atlética, para volver a casa era peligroso pero

nos poníamos de acuerdo con nuestros compañeros y nos acompañábamos entre todos a tomar la locomoción colectiva. Más colegios deberían dar posibilidades sin que los alumnos descuiden sus estudios que es lo principal y además tener un buen grupo de entrenamiento que te apoye es importante. Quizás podría haber un programa municipal que trasladara a deportistas cuando sean de colegios municipales”, afirmó.

#### Visión del área educacional

Jorge Barriga, presidente del Colegio de Profesores Biobío, afirmó que “en general, hemos sido bien críticos con la JEC. En su origen, tenía otro fin, como que después de las 14 horas tuviesen actividades recreativas, ligadas al arte, la música o el deporte. Con el paso de los años no ha sido así...Lamentablemente, todavía estamos con una prueba estandarizada como es el Simce, y los establecimientos educacionales se miden con sus resultados, lo que rechazamos. Entonces, ¿qué hacen los establecimientos? Le dan mayor importancia a las asignaturas tradicionales, como matemáticas, lenguaje”.

En esa línea, agregó que “hoy por hoy, la mayor parte de los colegios no le dan prioridad al deporte u otro tipo de intereses, sino que los ramos ‘duros’ que son evaluados. Nos encantaría que fuese una obligación para los establecimientos impartir después de las 14 horas otro tipo de contenidos, dar espacio a otras cosas, pero en la práctica no es así”.

#### OPINIONES

Twitter @DiarioConce  
contacto@diarioconcepcion.cl



# Deportes



FOTO: FACEBOOK BASKET UDEC

## Algún día la racha tendría fin: Basket UdeC perdió el invicto en Chiloé

Eran dos salidas muy difíciles. En el horizonte del Campanil estaban ABA Ancud y CD Castro, dos rivales complejos en condición de local, en una isla donde el básquetbol se vive a concho.

Y UdeC luchó hasta el final, pero cosechó dos caídas. Fueron las primeras de la temporada en la Liga Nacional, que se suman a las sufridas en Champions ante Sesi Franca, Obras Sanitarias y el poderoso Flamengo.

El viernes fue el primer duelo y los auricelos perdieron por un marcador muy estrecho: 82-80 se

impusieron los locales en un gimnasio lleno. Desde un comienzo ABA Ancud marcó diferencias, aunque en el desarrollo el Campanil igualó el marcador y hasta pasó arriba, pero en la recta final los dueños de casa estuvieron más finos.

¿Tiempo para lamentos? No hubo. UdeC saltó a la cancha otra vez el sábado ante CD Castro, que festejó por 86-77. Pese a obtener tales resultados, los auricelos se mantienen en la punta de la LNB, aunque ahora deberán ratificar ese liderato ante Los Leones, el viernes en la Casa del Deporte.

### Primeras dos caídas de la LNB

El Campanil no pudo festejar en una salida compleja, pero se mantiene en lo más alto de la tabla de posiciones.

LA USINA IMPUSO SU CATEGORÍA

# Clasificación acerera ante un digno Teniente Merino



Estadio: Ester Roa Rebolledo  
Público: 2735 espectadores  
Árbitro: Fernando Véjar



TENIENTE MERINO



HUACHIPATO

1

3

GOLES

77' Baeza

16' Huanca  
43' Torres  
78' Acosta

FORMACIONES

Bravo  
Flores  
E. Ortiz  
S. Ortiz  
Lagos  
Pardo  
Concha  
Alvarado  
Martínez  
Sepúlveda  
Baeza

C. Castellón  
Guaiquil  
Gazzolo  
Salazar  
Baeza  
Lobos  
Loyola  
Villanueva  
Torres  
Huanca  
Acosta

DT  
Sepúlveda

DT  
Álvarez

CAMBIOS

58' Hurtado por Alvarado  
65' Muñoz por Flores  
79' Faúndez por Pardo  
79' Merino por E. Ortiz  
79' Ascencio por Concha

56' Figueroa por Torres  
78' Brea por Huanca  
88' Gutiérrez por Baeza  
88' Oyarzún por Acosta  
88' Velásquez por Villanueva

TARJETAS AMARILLAS

Lagos, E. Ortiz, Martínez

Loyola, Villanueva, Acosta, Lobos

TARJETAS ROJAS

Carlos Campos A  
carlos.campos@diarioconcepcion.cl

Lo normal cuando juega un equipo amateur frente a otro que es profesional, es que haya una goleada enorme. Tal es el caso del 10-0 que le propinó U. de Chile a Chimbarongo ayer en Valparaíso. Pero lo mostrado por Teniente Merino ayer en el Ester Roa fue dignísimo y muy meritorio. Con un once estelar con varios jugadores conocidos del fútbol local, como Ignacio Sepúlveda, Leonardo Martínez, Matías Lagos, Kevin Baeza y el ex-DT de UdeC femenino, Nilson Concha, los de Barrio Norte se pararon de igual a igual frente a un Huachipato que presentó un equipo mixto, con varias caras que han sumado minutos en Primera como Castellón, Baeza, Gazzolo, Acosta, entre otros.

### Entretenido

Huachipato tuvo la posesión del balón en casi todo el primer tiempo, jugando al ritmo de Guaiquil. Grata aparición por la banda derecha del lateral, que sacó un buen centro al 16' que Huanca cambió por gol. Con el 1-0 parecía trámite sentenciado en Collao, sobre todo cuando al 43' un gran pase en profundidad fue capturado por Torres, quien puso el 2-0 en el mano a mano con Bravo.

Se podía pensar que el cuadro de Barrio Norte adoptaría un juego defensivo en el segundo tiempo para protegerse de una hipotética goleada, pero tuvieron dos veces el descuento mediante juego aéreo al 49' y 55'. Y la insistencia de los locales tuvo premio, tras un penal de Gazzolo que fue transformado en

**Huachipato venció 3-1 al cuadro amateur de Barrio Norte en un atractivo y entretenido duelo. “No nos pasaron por encima”, destacó el lateral Matías Lagos, en un equipo con varios ex profesionales.**

gol al 77' por Kevin Baeza. No eran pocos quienes pensaron en algún posible empate y sorpresa en Collao, tal como lo que vivió la UC ante Colina. Pero Huachipato echó por tierra cualquier ilusión, marcando el 3-1 solamente 60 segundos después. Así, sólo quedó dejar que el reloj avanzara para sellar la clasificación de la usina en Copa Chile. Felicidad en ambas hinchadas, en el vencedor por avanzar de fase y en los locales por una jornada inolvidable.

OPINIONES  
Twitter @DiarioConce  
contacto@diarioconcepcion.cl

### LA FIGURA

Si Huachipato no se reforzó a inicio de año en su orilla derecha, fue porque la directiva confió en los hermanos Gutiérrez (Joaquín y Maximiliano) y en el trabajo del joven Guillermo Guaiquil. Campeón con la serie proyección en la temporada pasada, el lateral debutó con la camiseta acerera y lo hizo muy bien. De sus pies nacieron las principales ocasiones de gol, aportando la asistencia para el 1-0 de Huanca. Se jugó a su ritmo por muchos pasajes, guardando las proporciones del rival que había al frente. Grata aparición para un jugador que pide minutos en la campaña 2023.



### MOMENTO CLAVE

Cuando Kevin Baeza marcó de penal al 77', se escuchó un murmullo en el Ester Roa. El descuento parcial que dejaba el marcador 1-2, hizo pensar a muchos en un posible empate de Teniente Merino.

Peró ni siquiera alcanzó a pasar un minuto para la ilusión de la hinchada que se instaló en el sector

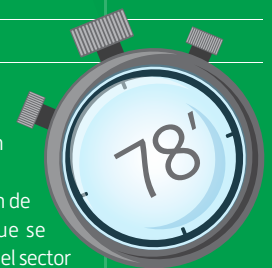

Andes, ya que al 78' Mateo Acosta decretó el 3-1 en el Ester Roa y selló la victoria para Huachipato. Fue el gol que terminó por sentenciar la serie, ya que el cuadro amateur de Barrio Norte no tuvo respuestas para buscar un nuevo gol e ilusionarse, quedando tan poco para el pitazo final.





**Escolar y Universitario**

Paulo Inostroza P.  
paulo.inostroza@diarioconcepcion.cl



Lorenzo se vino el 2018 desde Isla Margarita con su madre. Tenía 13 años y su hermano pequeño tuvo que quedarse en Venezuela al cuidado de su abuela. En nuestra Región, rápidamente empezó a sobresalir por sus cualidades en el karate y como persona, haciéndose de buenos amigos. En agosto debe ir a Bogotá, representando a Chile, pero de golpe se le cerraron puertas que creía abiertas. De un momento a otro le cuestionan su país de origen, a un chico que ha llevado el escudo chileno en el pecho varias veces.

Hoy tiene 17 años, vive en Santa Sabina y cursa Tercero Medio en el colegio Juan Gregorio Las Heras con promedio de notas 6,9. Lorenzo Machillanda echa la memoria atrás y cuenta que “siempre practiqué este deporte, llevo 12 años en esta disciplina y ya el 2022 conseguí el título de cinturón negro en karate. Soy asmático y tuve que practicar algún deporte por consejo médico, para mejorar mi problema con la respiración. Cerca de mi casa había un dojo y ahí comencé de muy pequeño”.

Fue premiado este verano por el IND, como el mejor de nuestra zona en su disciplina y en los Panamericanos de Santiago 2022 se colgó plata y bronce, donde hizo equipo con Luis Arenas y Joaquín Castro. “Me gusta la unión que se genera con mis compañeros. Con ambos, que son mis dos grandes amigos, hemos ido juntos a competencias importantes y es una de las cosas lindas que te deja esto. También fui campeón en el Nacional de proyección JKA y subcampeón en otro Nacional. Mi sueño es algún día ser olímpico”.

De sus primeros pasos, recuerda que “al principio no era malo, pero se notaba que me faltaba mucho por aprender hasta que a los 12 cambié de dojo y me fui desarrollando más fuerte. Uno lo va notando, cómo avanza y mejora. Cuando pasé a cinturón verde y gané a nivel nacional, ahí fue el momento en que me di cuenta que era bueno en esta disciplina, que podía lograr cosas. Para ser bueno en este deporte solo necesitas ganas de aprender, ganas de superarte día a día, de siempre entrar como si aún tuvieras el cinturón blanco. Siempre tienes que salir con disposición a aprender, con humildad”.

Sobre las diferencias deportivas entre país y país, comentó que “acá me tocó ir a Santiago, Rancagua, Chillán muchas veces. Me han acogido muy bien y el deporte siempre ayuda a integrarte mejor. Allá el ka-



FOTOS: CEDIDAS

DESTACADO A NIVEL NACIONAL

## El karateca que vino para defender a Chile como suyo

Lorenzo Machillanda fue premiado por el IND, campeón del país y se ha puesto nuestro escudo en Panamericanos, pero hace poco recibió el portazo más doloroso de todos: no financiarán sus pasajes para Bogotá por haber nacido en Venezuela. Nunca le había pasado y aún le duele.

rate es fuerte. Mi sensei era José Rojas, que me metió a este mundo y aún tenemos contacto. Llegué a Chile a competir, la gente no me conocía y entré ganando, así que fue bacán. Siempre los rivales te miran con res-

peto, pero no por el país ni lo bueno que eres, es una característica de los que hacemos karate”.

### Inesperado portazo

Lorenzo debe ir en agosto al Pan-

americano de Colombia, con sus dos compañeros de siempre (Luis Arenas y Joaquín Castro) y su familia esperaba que les financiaran el traslado. La respuesta que tuvieron fue tan inesperada como dolorosa. Nunca les pasó algo así desde que llegaron a Chile.

Su madre, Laidelys Salazar, contó que “Lorenzo lleva dos años en el programa Talcahuano Deportes, que funciona en La Tortuga, de alto rendimiento. En enero, desde la municipalidad, nos dijeron que financiarían los pasajes a los tres deportistas que irán a Colombia. Alimentación y hospedaje lo vemos nosotros. Contábamos con eso, pero en la última reunión nos recibieron otras personas y dijeron que ese beneficio era solo para chilenos. No para mi hijo”.

Quedó sorprendida y golpeada. Explica que “en el Panamericano del año pasado no hubo problemas. Salió en la tele, redes sociales, como deportista de la comuna que ganaba. Ahora nos dijeron que no podían beneficiarlo porque si ganaba los titulares iban a ser: venezolano gana medalla, no chileno. Él ha competido con polera de Chile, chaqueta de Chile y kimono con escudo de Chile. Queremos solicitar su nacionalidad y siempre nos habían tratado muy bien, pero estas cosas son tristes. Decidimos sacarlo de ahí y solo seguirá en el dojo de Concepción. Sus compañeros creo que harán lo mismo, van siempre juntos”.

Y en la mente de los tres solo aparece Bogotá, trabajar duro por una medalla, demostrar cuánto esfuerzo han dado por eso y por el escudo que hoy es su casa.

### OPINIONES

Twitter @DiarioConcepcion  
contacto@diarioconcepcion.cl





NOVEDADES EN EL DEPORTE UNIVERSITARIO

# Ya alistan el comienzo de temporada y UdeC tendrá dos nuevos nacionales

Ricardo Cárcamo Ulloa  
ricardo.carcamo@diarioconcepcion.cl



**P**or primera vez desde 2019 que el deporte universitario puede calendarizar su temporada con normalidad en sus inicios. Y ya con todas las instituciones en clases, hace varias semanas, también se han retomado las actividades tanto a nivel de selecciones como de talleres.

Y en ese sentido, una de las interrogantes que se planteaban era conocer las disciplinas que darán el vamos a las competencias de Adesup, que ya había fijado su comienzo para el próximo lunes. Los deportes que partirán primero serán el básquetbol, vóleibol y fútbol, en damas y varones, pues son los que tienen una mayor cantidad de participantes, por lo que es necesario comenzar cuanto antes el calendario.

Por ello, la gran mayoría de las casas de estudio han intensificado su preparación, retomando la labor con los seleccionados antiguos y también sumando nuevos rostros. Así es el caso de la UdeC, y su jefe de Deportes, Víctor Méndez, comentó los detalles de este proceso.

“Las pruebas de jugadores las hacemos todos los años. A nosotros nos resulta porque contamos con una universidad bien grande y tiene muchos estudiantes, entonces hay varios que no saben o no se presentan a evaluaciones previas, por lo que en marzo hacemos llamado a pruebas masivas en voley, básquetbol, fútbol y llegan alumnos de buen nivel. En el básquetbol quedaron cuatro chicos, en el voley tres y así. Cada disciplina va llenando sus cupos a través de esa modalidad igual. Es un proceso que como decía antes se realiza cada temporada”, dijo.

¿Hay mayor interés de los estudiantes en participar de las actividades deportivas? Méndez afirmó que “sí, es así.

A partir del próximo lunes se iniciará la competencia de Adesup en las principales disciplinas colectivas y las que tienen mayor número de participantes. Además, si bien no habrá finales nacionales Ldes sí se realizarán torneos a través de Fenaude, y el Campanil recibirá dos eventos: vóleibol femenino y gimnasia artística.

FOTO: ARCHIVO / RAPHAEL SIERRA P.



Te pongo el ejemplo del vóleibol, que lo veo como estoy en la Casa del Deporte, llegaron como 60 chicos a las pruebas. Lo mismo en el básquetbol, el fútbol y el balonmano. Hay interés de integrarse, aunque obviamente se hace un proceso de selección pues los equipos no pueden entrenar con tanta gente. Además, hay mucho interés en el deporte interno de la universidad, ahora nos estamos preparando

para comenzar los torneos interfacultades y también se han inscrito muchas personas en los cursos y talleres que promueven la actividad física de los estudiantes en su tiempo libre. Desde ese punto de vista estamos bastante más normal, más cercano a lo que teníamos pre pandemia”.

Una realidad similar se vive en Duoc UC. Camilo Aguayo, su jefe de Deportes, afirmó

que “nosotros comenzamos en abril las actividades, quizás un poco más tarde que otras instituciones. Existe un alto interés de los estudiantes por participar de las actividades tanto deportivas como físicas. Estamos preparándonos para el inicio de Adesup, que parte la próxima semana con disciplinas como el fútbol y básquetbol, que son las que tienen mayor cantidad de instituciones”.

En esa línea, agregó que “los chicos de primer año llegan con ganas de hacer muchas cosas y después en el camino se van dando cuenta si realmente pueden equilibrarlo con los estudios, si los horarios les acomodan o era lo que esperaban o no la actividad que empiezan a practicar. Estamos trabajando este semestre, tanto en damas como varones, en fútbol, básquetbol y vóleibol, y



FOTOS: FACEBOOK ADESUP

en formato mixto en natación, tenis de mesa y ajedrez”. Hay mucha motivación y ganas de retomar las competencias”.

**Sede de nacionales**

Si bien nuevamente no se realizarán las finales nacionales bajo el alero de las Ligas Deportivas de Educación Superior (Ldes), sí se realizarán eventos que reunirán a los mejores del país en diversas disciplinas vía Fenaude. Así también pasó en 2022, donde la UdeC recibió dos campeonatos, en básquetbol y vóleybol masculino. Ahora, el Campanil también llevará a cabo dos competencias, y Víctor Méndez entregó la información al respecto.

“Haremos un nacional de gimnasia artística femenina y masculina y otro de voley femenino. En el caso de la gimnasia, durará un día y medio, dos días, en damas y varones con cerca de 100 alumnos de instituciones de todo el país, mientras en el voley es bien probado el impacto que tiene esta disciplina en la comunidad universitaria. Estamos definiendo las fechas, el de gimnasia debería ser en septiembre, y en octubre el vóleybol, eso es lo más probable. Tengo una reunión de Fenaude la próxima semana en Copiapó y ahí se acordará bien



todo. Lógicamente, estamos muy orgullosos de poder seguir aportando al desarrollo del deporte universitario recibiendo en nuestras instalaciones estas importantes

instancias al alero de Fenaude”, afirmó el jefe de Deportes de la UdeC.

**OPINIONES**

Twitter @DiarioConce  
contacto@diarioconcepcion.cl



Esta semana **destacamos** en nuestra programación

**Hablemos de Docencia**

Lunes, desde las 13.30 horas.

Programa de la Dirección de Docencia de la Universidad de Concepción, para conocer los avances y nuevas tendencias en esta materia. Conducido por el periodista Fuad Chacur.

**Concerto a Dúo**

Martes, desde las 12.00 horas.

Les invitamos a explorar algunas de las más notables composiciones creadas para dúos de instrumentistas de música clásica en el mundo.

**Diálogos para la Salud Mental**

Jueves, desde las 20.30 horas.

Una conversación sobre interrogantes comunes en torno a la salud mental, la atención psicológica y la vida emocional, con la psicóloga Daniela Jerez y el profesor Felipe Hinojosa.



Encuentra mucho más en [www.radioudec.cl](http://www.radioudec.cl)





# Entretención & Servicios

Santoral: Exequiel

EL TIEMPO

HOY  **11/19**

MARTES 13/17    MIÉRCOLES 13/16    JUEVES 12/16

LOS ÁNGELES 7/25  
RANCAGUA 7/28  
TALCA 8/24

SANTIAGO  **10/29**  
CHILLÁN  **7/22**

ANGOL  **12/25**  
TEMUCO  **10/22**  
P. MONTT  **13/18**

## RADIACIÓN UV

RIESGO	TIME*	ÍNDICE
EXTREMO	10	11 o más
MUY ALTO	25	8 A 10
ALTO	30	6 A 7
MODERADO	45	3 A 5
BAJO	60 o más	0 A 2

\*Tiempo Máximo recomendado de exposición (minutos).

## PUZZLE



				NARCOTICOS		MINIMOS	ALOMAD	GANSO	NIQUEL	RELATIVOS AL CABALLO	IPSILO Y LAMBDA	
				RODADO INFANTIL								
				ATAUD					VOCAL INDIFERENTE		SODIO	ASEDIO
				BEATA				AFLICION BAHIA				
MEDUSA		ACOSAREN	ESCRITOR FRANCES	ESCRIBA JUDIO							100 PUEBLO SUREÑO	
				VOCAL			SOL MAL DE LA PIEL					
PREFIJO IGUAL				ACAROS								
RED DE TENIS				MEZQUINO IDEAR								
TIRADA DE UN LIBRO								DORES AGUA MAPUCHE				
101			ENJUTO TRAS CU									
HAREM					ZARCILLO		VOCAL CHACO PEQUEÑO					
IRIDIO			LIAR HACIA EN TAMP									VOZ DE ARRIERO
CARTELES												
				GUSTO A NADA								

## TELÉFONOS

Ambulancias:	131
Bomberos:	132
Carabineros:	133
Investigaciones:	134
Fono Drogas:	135
Inf. Carabineros:	139
Fono Familia:	149
Inf. Toxicológica:	2- 635 3800
V. Intrafamiliar:	800 220040
Delitos Sexuales:	565 74 25
Defensa Civil:	697 16 70
Fono VTR:	600 800 9000
Fono Essbío:	600 33 11000
Fono CGE:	600 -777 7777

## FARMACIAS DE TURNO

<b>CONCEPCIÓN</b>	
Dr. Simi	Ahumada
• O'Higgins 1107	• Av. Juan Bosco 501 (Atención durante las 24 horas)
<b>SAN PEDRO</b>	
Ahumada	
• Michimalonco 1120 (Atención durante las 24 horas)	
<b>CHIGUAYANTE</b>	
Cruz Verde	
• Manuel Rodríguez 925	
<b>TALCAHUANO</b>	
Higueras	
• Alto Horno 714	

## SUDOKUS

### FÁCIL

	8	1				9	3	5
	3	7	1	5		2	6	
	6	4	3	2		1	8	
		3	5	9	2		7	
			6	1	7			
	7	2	4				1	
7	4	8	9	3				2
3	5	9			6	8		1
	2	6		4	5	7		

### MEDIO

		3	6	5	2		1		
		8	2	4	9	7			3
			9						
			4			3	9		5
						1		3	6
			5						
		5	7	8				1	9
6								4	
			1			9	6		2

### EXPERTO

		3				7			
				4					
		9	2		3			8	
									9
8				2		7		3	
			3						
2	7								1
		9			5	6	4		
	8	4	9	7					