

Seremi del Trabajo felicita a la UdeC por implementación de las 40 horas

Autoridad gubernamental agradeció la temprana respuesta de la principal casa de estudios penquista, primera en comprometerse con la aplicación de la nueva legislación a toda su planta funcionaria.

CIUDAD PÁG.12



FOTO:UDEC.

Se inició bajada regional del plan de reconstrucción de incendios forestales

Estrategia contempla metas a corto y mediano plazo, apoyos económicos. Gobierno reconoce retrasos en las de emergencia y término de contrato con empresas que no hay cumplido con estándares de construcción.

POLÍTICA PÁGS.4-5

Diario Concepción

Lunes 24 de abril de 2023, Región del Biobío, N°5425, año XV

SE CONSIDERAN REZAGOS DE LA PANDEMIA; VARIOS PROYECTOS ESTÁN EN ETAPA DE LICITACIÓN

Preocupa mal estado de escuelas a nivel regional

Establecimientos en Talcahuano y Dichato reclaman por urgentes reparaciones.

Numerosas denuncias que han levantado apoderados y profesores de establecimientos en mal estado. Problemas en las techum-

bres, humedad, instalaciones sanitarias deficientes, hasta grietas en las murallas son algunas de las quejas que se oyen desde

diversas comunas, y dos ejemplos son la Escuela de Dichato y el Colegio Anita Serrano de Talcahuano.

Varios proyectos están en etapa de licitación, y desde el Ministerio de Educación aseguran que el año pasado se realizó la convocatoria

del Programa de Emergencia para reparaciones profundas, tras dos años sin mantención.

CIUDAD PÁGS.8-9

Lebu decreta duelo comunal tras accidente aéreo que dejó cuatro fallecidos

Caída de avioneta se produjo a sólo 150 metros de despegar de Isla Mocha. Hubo una sobreviviente.

CIUDAD PÁG.10

ILUSTRACIÓN: ANDRÉS OREÑA



Deporte formativo: mucho más que pulir habilidades atléticas

DEPORTES PÁGS. 16-17



ISIDORO VALENZUELA

Fernández Vial le empató a Trasandino y Deportes Concepción volvió a perder

Almirante igualó sin goles en Los Andes, mientras los morados siguen colistas y sin victorias tras caer 2-1 con Valdivia en el Ester Roa.

DEPORTES PÁGS. 18 Y 22



PRENSA FERNÁNDEZ VIAL

3

Partidos seguidos sin recibir goles completó Fernández Vial.

1

Punto de 21 posibles suman los morados en el torneo de Segunda.

EDITORIAL: LA NECESIDAD DE CUIDAR Y PRESERVAR NUESTRO PLANETA



#FUE TENDENCIA

Un accidente aéreo se registró durante la tarde de este domingo cuando una avioneta, que salió de Isla Mocha y se dirigía hacia Cañete, cayó al mar. De acuerdo con el delegado presidencial provincial de Arauco, Humberto Toro, hasta el cierre de esta edición, se confirmaron tres víctimas fatales y una mujer en estado de gravedad.

Mauricio Osorio

@MAOSORIOMAT

Una Isla a 20 millas de la costa, un hermoso paraíso natural con menos de 1000 habitantes y ha perdido más de Diez personas en un poco más de Diez años. O sea, si fuese Chileo, con 160.000 hab, sería. Cómo si murieran 1.600 personas. Es hora de hacer algo serio #IslaMocha

Daniela dadalu

@dadalu_

El conductor de la avioneta que capotó en isla Mocha era un conductor con mucha experiencia. Onda al parecer era "la" persona para viajar seguro a la isla y pasa esto. ?? Siempre será mi sueño ir a isla Mocha pero sueño imposible. Nunca les ha importado la conectividad.

Cami

@CamiAcp

Lamento mucho la pérdida de don JC paul, lo conozco hace unos años, y es una gran pérdida para la isla. Mis condolencias

Licenciado Eduardo

@edo_isc

Un nuevo accidente aéreo en la ruta a Isla Mocha. No es la primera vez que ocurre. A nadie le va a importar mucho. Queda lejos, no es Santiago, son poca gente.

Alfonso Hernández

@fonchonato

Otro accidente aéreo en la Isla Mocha. Otra vez una avioneta. Otra vez dolor. Otra vez promesas. Otra vez se dirá que todo mejorará. Otra vez vendrán las mismas tragedias

ENFOQUE

Día de la Tierra 2023: invertir en nuestro planeta

**DR. RICARDO BARRA RÍOS**Director Centro Eula
Universidad de Concepción

Desde la década de los setenta cada 22 de abril se conmemora el Día de la Tierra, en esta oportunidad con el lema "Invertir en nuestro planeta".

¿Qué significa este lema en la práctica? ¿Cómo podemos invertir en un mundo asolado por la pandemia y en medio de un período con una profunda crisis social, económica y ambiental?

Este modelo de desarrollo implementado desde la Revolución Industrial sacó a millones de personas de la pobreza trayendo prosperidad y crecimiento, pero también la degradación de los recursos naturales. Esto provocó la crisis asociada al cambio

climático, pérdida de biodiversidad, contaminación y degradación ambiental.

Durante mucho tiempo se actuó como si los recursos fueran ilimitados y la naturaleza nos entregase indefinidamente todo, para satisfacer sin límites nuestras cada vez más elevadas demandas. Esto lo constaté cuando en medio de una celebración del Día de la Tierra realizada en Washington DC, nadie prestaba mucha atención a las alarmas sobre el escaso tiempo para cambiar el rumbo y salvar el planeta. Todo ello a pesar de las advertencias de la Cumbre de Río de Janeiro en 1992, sobre la necesidad de mo-

A través de la lectura de cuentos y de compartir relatos, niñas y niños van desarrollando una conciencia fonológica, que constituye la toma de conciencia de los diferentes sonidos -fonemas- que forman las palabras. Este acercamiento les permitirá la interpretación de sonidos y ritmos, que contribuyen a articular palabras y también reconocerlas, entre otros aprendizajes.

Este contacto inicial de las infancias con los libros permite que desarrollen el lenguaje y la comunicación. Cuando leemos cuentos a niños y niñas les ayudamos a ampliar su vocabulario y aportamos, a que en el futuro posean una mejor comprensión de la sintaxis y la gramática.

Mediante la lectura, favorecemos el desarrollo de su imaginación, les permitimos viajar a lugares donde nunca han estado, a transportarse en el tiempo y el espacio a través de las palabras. Podemos invitarlos a soñar despiertos, vivir aventuras y construir universos que pueden visitar cada vez que deseen. No importa la edad que tengan, pueden ser bebés o tener 6 años, al leer en voz alta

estaremos aportando a su desarrollo académico futuro, porque está comprobado que las personas que disfrutaban de la lectura desde su primera infancia tendrán mejores habilidades de comprensión, escritura y vocabulario en su vida adulta.

De igual manera, un contexto familiar y social que promueva la lectura va de la mano del desarrollo del lenguaje oral y escrito. Una idea que es reafirmada por el estudio realizado por Ipsos sobre hábitos de lectura en Chile (2022), "cuando existen libros en el hogar, los niños y niñas los tienen a su alcance y son acordes a sus competencias lectoras, se propiciará la continuidad de ese niño o niña como futuro lector o lectora".

Asimismo, acercar los textos a la primera infancia fortalece el vínculo afectivo con las y los adultos, por ejemplo, el leer cuentos en voz alta puede ayudar a tranquilizarlos y a establecer una rutina reconfortante antes de dormir. Con el paso del tiempo, niños y niñas aprenderán a reconocer en la voz de los cuentos una figura de apego y bienestar, porque como nos recuerda Francesco To-

ver el modelo de desarrollo hacia la sostenibilidad.

Este último concepto abrazado por todos los participantes de aquella reunión, trajo una nueva mirada de los procesos de desarrollo, manteniendo un balance siempre difícil entre crecimiento económico, equidad social y conservación de nuestro patrimonio ambiental.

Con el correr de los años, nos fuimos dando cuenta de la profunda relación entre nuestro bienestar y la conservación del patrimonio natural. También que en la práctica durante las últimas décadas habíamos estado "mordiéndole la mano que nos da de comer".

El gran cuestionamiento ahora es: si todos estamos tan conscientes de la necesidad de caminar hacia una ruta más sostenible para nuestra sobrevivencia y estabilidad planetaria, ¿por qué no lo hacemos?

Una gran duda es cómo realizamos esta transformación. Para ello se necesitan dos virtudes humanas fundamentales como lo son la colaboración y la necesaria confianza para llevar adelante estas transformaciones. Ambos aspectos lamentablemente escasean en nuestros actuales tomadores de decisiones, como si la

crisis ambiental no afectara a nuestra región y país.

El exacerbado individualismo y una mirada poco integrada respecto a la complejidad de la actual crisis, nos hacen cometer muchos errores que finalmente redundan en no tener respuestas. También hace que muchas de las soluciones propuestas solo agudicen la profundidad del problema, dado que no han considerado los efectos no deseados de ellas.

Es entonces que ahora más que nunca necesitamos personas comprometidas con estos procesos de transformación socio ecológica hacia un modelo sostenible, que apoye la circularidad de los procesos. En ello también hay una tarea para las universidades y sus programas de formación, que deben apuntar a promover un entendimiento del mundo contemporáneo con ese énfasis.

Así y solo de esta manera, los profesionales que tendrán que tomar decisiones en el futuro sabrán ponderar la complejidad e interrelaciones entre las crisis, para proponer mejores soluciones en una perspectiva en que todos ganemos.

Ese es entonces el verdadero desafío de invertir en nuestro planeta, en medio de este complejo Siglo XXI.

Acercar a niñas y niños a la lectura, una tarea necesaria

**NATALY ROJAS SEGUEL**

Directora Ejecutiva de Fundación Integra

nucci, "la lectura es un placer que se contagia, no se impone", y en este caso el contagio más efectivo es el que se produce a través de los afectos.

Por esto, la educación parvularia busca que la cotidianeidad de las infancias esté rodeada de lenguajes e historias. De esta manera, en las salas cuna y jardines infantiles de Fundación Integra, los equipos educativos favorecen la conexión diaria con la lectura, a través de ambientes enriquecidos, que contengan materiales educativos escritos, que estimu-

len la curiosidad de niños y niñas por conocer imágenes, letras, símbolos, colores, texturas, así como el significado de los mismos, tal como lo proponen las Bases Curriculares de la Educación Parvularia.

Quienes trabajamos en educación inicial estamos conscientes de que acercar a los niños/as a la lectura es una tarea necesaria, pues les permitirá construirse como ciudadanos/as y pavimentar el camino hacia aprendizajes futuros para crecer sin límites.

Las palabras vuelan, lo escrito permanece

EDITORIAL

Ayer se conmemoró un nuevo Día Internacional de la Tierra. Una fecha que tiene su origen en la década de los sesenta, pero la ONU lo implantó oficialmente en 2009 a través de la Asamblea General mediante una resolución firmada. El objetivo de implantar esta celebración es destacar el valor de la Tierra y sus ecosistemas como el hogar común de la humanidad, así como la necesidad de protegerla para mejorar los medios de vida de las personas, contrarrestar el cambio climático y detener el colapso de la biodiversidad.

El cambio climático, los cambios provocados por el hombre en la naturaleza, así como los crímenes que perturban la biodiversidad, como la deforestación, el cambio de uso del suelo, la producción agrícola y ganadera intensiva o el creciente comercio ilegal de vida silvestre, pueden acelerar el ritmo de destrucción del planeta.

En Chile, varias son las medidas que se han tomado para avanzar en ese camino de protección. La Ley Marco de Cambio Climático, el Acuerdo de Escazú, la reforma al código de aguas, son algunas de ellas.

Además, entre los principales retos que pueden apoyar esta labor está también trabajar en una reforma a la ley sobre bases generales del medio ambiente, siendo el Servicio de Evaluación de Impacto Ambiental un punto clave. De igual forma, es relevante continuar avanzan-

La necesidad de cuidar y preservar nuestro planeta



La Ley Marco de Cambio Climático, el Acuerdo de Escazú y la reforma al código de aguas aparecen como proyectos concretos para avanzar en el cuidado del medio ambiente.

do hacia la descarbonización de la matriz energética y hacer frente a problemas que requieren soluciones urgentes, como la deforestación.

En la misma línea, la ministra de Medio Ambiente, Maisa Rojas, afirmó en una reciente entrevista que el mundo privado debe tener un papel importante, destacando que las inversiones en el planeta deben ser soluciones basadas en la naturaleza, sin degradar el entorno, apoyando la estrategia para enfrentar la crisis climática. En ese sentido, la promulgada Ley Marco de Cambio Climático, impulsada por el gobierno a fines de 2022, tiene como propósito una agenda hacia el 2050 donde el país transite completamente hacia el carbono neutral.

Más allá de lo que realicen las autoridades, también son fundamentales los esfuerzos que la ciudadanía haga en temas como el reciclaje y la preservación de espacios naturales limpios, sin basura. E tarea de todos cuidar el planeta y entender que los recursos naturales no son inagotables y se deben conservar correctamente.

CARTAS

Un mundo mejor

Señora Directora:

Es hermoso verse y reconocerse, mirarse y enmendarse, gastar la vida por servir y desvivirse por vivir, reconquistarse y quererse, no rendirse jamás y apostar por repostar esperanza en medio de tanto desconsuelo, para poder reconstruimos en quietud como familia. Sin duda, necesitamos hacer piña y rehacer nos como humanos.

Amar, inclusive a nuestros enemigos, a quienes nos hacen sufrir y nos oprimen, ni siquiera es un buen negocio; sin embargo, es el camino para entenderse. La mano tendida siempre aminora sufrimiento; no en vano, la compasión se abraza con un espíritu solidario y de aprecio recíproco, valores que están en el corazón, que es el que realmente activa la unidad y la unión entre análogos. El camino es duro, el itinerario más, necesitamos entrar en salud armónica entre nosotros y con toda la creación, sin levantar fronteras, ni plantar frentes, únicamente activando la cultura del abrazo en nuestro andar, de modo auténtico y respetando el pulso libre.

Ahora que nos hemos globalizado, necesitamos conocernos, desarmarnos en un clima de respeto y consideración hacia toda existencia, de manera que desde los cuatro ángulos de la tierra, se respire ecuanimidad y calma. Evidentemente, la

influencia medioambiental es más importante que nunca, pero también la actitud de sus moradores es primordial; puesto que, en el fondo, todo nace en el corazón del ser humano, en su relación con el bien y el mal, con los otros y con su propia morada.

Víctor Corcoba Herrero

Influencers y riesgo tributario

Señora Directora:

En los pasados días se ha comentado sobre la tributación que les correspondería a los "influencers" por los ingresos generados en las plataformas digitales en promociones y publicidades de negocios, que son percibidos a través de canjes o pagos directos, y que corresponden a ingresos que constituyen renta, así está definido en la Ley de Renta. El mismo Servicio de Impuestos Internos (SII) ha manifestado que avanza en planes de monitoreo y control del cumplimiento tributario de estos contribuyentes a partir de este 2023.

También el SII ha indicado que lo que persigue con este anuncio no es aumentar de manera relevante la recaudación tributaria, sino que es una acción que busca un "alto impacto comunicacional", que en el fondo persigue establecer conciencia en la ciudadanía e instruir en el correcto cumplimiento tributario que

le corresponde a cada ciudadano en base a su capacidad contributiva

Se han escogido a 141 influencers, quienes deberían convertirse en agentes de cambio de la percepción ciudadana, bajo la premisa de que las leyes tributarias son para todos y se cumplen a cabalidad, así como también lo debiera hacer cualquier persona que perciba ingresos cualquiera sea su naturaleza, origen o denominación.

Pero ¿Solo con programas de fiscalización en esta dirección se logrará el objetivo indicado? No podemos desconocer que claramente son acciones ejemplificadoras y tienen un efecto disuasivo en todos, pero una óptima gestión de riesgos en materia tributaria debe buscar además como resultado el cierre de brechas de cumplimiento, por lo tanto, estas iniciativas debieran estar acompañadas de un articulado plan de intervención en la formación de las nuevas generaciones en materias como educación fiscal, educación financiera y educación cívica, todos elementos que, abordados integralmente en la instrucción primaria de los ciudadanos y ciudadanas, nos permitirían avanzar a una sociedad más responsable, partícipe y consciente del importante rol que desempeña cada uno de nosotros en un correcto cumplimiento tributario.

Viviana Puentes



Envíe sus cartas, con una extensión máxima de 1.400 caracteres, con espacios vía email a:

◆ contacto@diarioconcepcion.cl

◆ Cochrane 1102, Concepción

La correspondencia debe consignar claramente la identidad del remitente y su número de teléfono.

Hacemos presente que el diario no puede constatar fehacientemente la identidad del autor de la correspondencia y reproduce la indicada por éste, deslindando ulterior responsabilidad.

La Dirección se reserva el derecho de seleccionar, extraer, resumir y titular las cartas recibidas, sin explicación alguna y evitando cualquier discusión con el remitente.

“Este es el inicio del proceso de formulación del plan que tiene que ver con disminuir las brechas de inequidad en la Región”.

Paulina Saball, delegada para la Reconstrucción.

“Ya hemos dejado fuera a las empresas que no han estado cumpliendo con los requisitos de calidad y velocidad de construcción exigidas”.

Humberto Toro, delegado (s) presidencial.

“El mayor inconveniente es que las viviendas que se están levantando no están siendo bien construidas”.

Jorge Roa, alcalde de Florida.

MÁS DE 200 mil hectáreas resultaron consumidas por las llamas durante el verano.



FOTO: RAPHAEL SIERRA P.

Ximena Valenzuela/Carlos Maldonado
Contacto@diarioconcepcion.cl

Las consecuencias de los incendios forestales en la Región, que dejaron como saldo más de 200 mil hectáreas arrasadas por el fuego, junto a mil 644 viviendas completamente destruidas, aún no terminan.

De hecho, recién se está comenzando a realizar una bajada regional, pormenorizada, de cada una de las estrategias que se desarrollarán para reconstruir las zonas afectadas por los incendios forestales, así lo informó en su última visita a la Región la delegada de la Reconstrucción, Paulina Saball.

“Nos hemos reunido con el gobernador, Rodrigo Díaz, en el inicio del proceso de formulación del plan que tiene que ver con disminuir las brechas de inequidad en la Región, que va a liderar el Gobierno Regional. Implica a las comunas que fueron impactadas por los incendios, que fueron determinadas

CONFIRMÓ LA DELEGADA DEL ÁREA, PAULINA SABALL

Se inició bajada regional del plan de reconstrucción de incendios forestales

La estrategia contempla metas a corto y mediano plazo, apoyos económicos. Gobierno reconoce retrasos en la emergencia y término de contrato con empresas que no han cumplido con estándares de construcción.

como Zona de Rezago y, hacer un plan de mediano y largo plazo en materia de infraestructura y sustentabilidad. Ese proceso ya se inició”, recalcó la delegada para la Reconstrucción.

Además, agregó Saball, se reunió con representantes de la sociedad civil, sector privado y universidades para presentar el plan regionalizado. “Metas sólo para la Región del Biobío, tanto de inversión como de personas beneficiadas, poniendo cada una de las medidas aplicadas a la Región y fortaleciendo las instancias de coordinación público - privada para la ejecución del plan”.

En cuanto a los plazos para culminar con la construcción de viviendas, Saball manifestó que “hay distintos plazos. Toda la parte que tiene que ver con apoyos económicos para la reactivación económica como para habitabilidad son procesos de corto plazo que hoy ya están operando, como el primer

FOTO: ARCHIVO/DIARIO CONCEPCION.



bono de reactivación productiva destinado a los sectores de economía familiar campesina, que ya se están distribuyendo”.

Además, detalló, cuentan con el bono que está destinado a los pequeños productores silvoagropecuarios, que se está trabajando a través de Indap y el ministerio de Agricultura que se cobrará en Mayo. “Ya está trabajando Sercotec en el subsidio comprometido para las mini pymes, todos son proyectos de corto plazo, lo mismo que la asignación de los subsidios de viviendas, aseverando que lo que después se extiende es el proceso de construcción”.

Hay medidas de salud a corto plazo, como es el refuerzo de los equipos en los sistemas de atención primaria, que ya se realizó, y otras de más largo plazo como la recuperación de hospitales. Una situación similar ocurre con los recintos escolares, que fueron habilitados para iniciar el año académico en marzo, pero con tareas de más largo aliento para contar con establecimientos nuevos.

“Hay un conjunto de medidas que son más estratégicas. Son las que pensamos que van a conducir a reducir brechas de inequidad, a fortalecer conceptos de desarrollo sustentable de la Región y que van acompañadas con temas de ordenamiento territorial, que son de mediano plazo, y son las que van a liderar el Gobierno Regional (...) No se trata solo de reponer lo que se afectó, sino también de generar mayores y mejores condiciones de desarrollo regional”.

Viviendas de emergencia

Un gran esfuerzo para recuperar el tiempo perdido y gestionar con la mayor celeridad posible la instalación y habilitación de viviendas de emergencia está realizando el Gobierno según Saball.

“Ha habido un avance significativo la última semana, estamos convencidos que se va a cumplir la meta”, dijo y agregó que existe preocupación por quienes aún no tienen viviendas de emergencia.

Para solucionar el retraso, aclaró, se ha entregado una ayuda monetaria mensual para que las familias puedan contribuir a quién les está acogiendo, o bien, al arriendo que están pagado mientras sus viviendas no están habilitadas.

“De esa manera, estamos avanzando en la parte de emergencia, simultáneamente el Ministerio de Vivienda y Urbanismo ha iniciado ya el proceso de asignación de sub-

sidios y construcción de las viviendas definitivas”.

Esperamos trabajar en los tres frentes, de manera colaborativa, tanto con el sector privado como con las sociedad civil.

Plazos

Situaciones como la de Sodimac, empresa que no cumplió con las tareas encomendadas para levantar viviendas de emergencia, según confirmó el delegado presidencial (s) Humberto Toro, el miércoles. Saball aseveró que es un tema que está en manos de Senapred, que tiene un contrato, que deberá guardarse en su cumplimiento.

“Los alcaldes de las comunas en que habían compromisos con ellos (Sodimac), nos han hecho sentir que esos compromisos no tenían la celeridad ni la calidad que se esperaba”, dijo Saball y recaló que en todas las partes que exista un contrato debe ser revisado por quién corresponda y tomar las decisiones más adecuadas.

Florida

Un total de 86 viviendas se requieren en Florida. Sin embargo, según indicó el alcalde, Jorge Roa, sólo hay 70 instaladas, de ellas 41 cuentan con kit eléctrico y todas con fosa séptica y, otras que se están instalando.

Manifestó que el mayor inconveniente es que las viviendas que se están levantando no están siendo bien construidas, no cumplen con el estándar que tienen las anteriores. “Las familias deben contar con las condiciones para afrontar el invierno”, dijo y agregó que desean que la Delegación Regional tome medidas para mejorar la construcción.

Humberto Toro, delegado presidencial (s), coincidió con el alcalde en los problemas que se han generado. Detalló que ya han dejado algunas de las empresas contratadas fuera de la labor. “No han estado cumpliendo con los requisitos de calidad y velocidad de construcción exigidas. Se les exigió un estándar de calidad, pero no la han tenido como tampoco los equipos”, dijo y agregó que el Gobierno ha suplementado muchas de sus fallencias para que sólo lleguen a armar las viviendas.

Recaló que lo que se busca es contar con casas de emergencia dignas y que por lo tanto, las construcciones que se realicen logren garantizar un bienestar y calidad de vida a quienes viven en ellas. Por lo que sólo se ha dejado en funciones a las empresas que han demostrado poder absorber la demanda necesaria, pero con calidad.

Recaló que lo que se busca es contar con casas de emergencia dignas y que por lo tanto, las construcciones que se realicen logren garantizar un bienestar y calidad de vida a quienes viven en ellas. Por lo que sólo se ha dejado en funciones a las empresas que han demostrado poder absorber la demanda necesaria, pero con calidad.

OPINIONES

Twitter @DiarioConce
contacto@diarioconcepcion.cl



Crean plan de protección para adultos mayores y personas en situación de calle

Buscando disminuir los factores de riesgo de grupos vulnerables, el Gobierno Regional y el Hogar de Cristo dieron a conocer el programa Protección Integral para Personas Mayores y Personas en Situación de Calle de la Región. La iniciativa, que cuenta con una inversión regional de \$250 millones, busca beneficiar a 90 personas.

El gobernador regional, Rodrigo Díaz, aseveró que los esfuerzos que hace el Estado para sacar a las personas de su situación de calle no son insuficientes y, en ese contexto, aseguró que se necesita el apoyo de las organizaciones de la sociedad civil para lograrlo.

“El Hogar de Cristo ha sido un aliado permanente en esta materia (...) Como Gobierno Regional nos sentimos muy contentos de poder colaborar para que, a través de este programa, una cantidad importante de vecinos de habitan, principalmente en Los Ángeles y Concepción, puedan ser atendidos”, comentó Díaz.

Agregó que se considera también otros \$78 millones del Plan “Bióbio se Levanta” para apoyar a 270 familias afectadas por los incendios de febrero de este año.

Cecilia Ponce, subdirectora de Operaciones de la Zona Centro Sur del Hogar de Cristo, dijo que el desafío es tremendo y que con el programa “estamos haciendo posible que las personas en situación de calle, de algún modo, se visibilicen, pero además estamos profundizando el servicio, entregando techo y abrigo. Ade-

más, hacemos un trabajo muy fuerte en el área sicosocial que se viene a complementar con este programa”.

En efecto, la cobertura del programa abarca las comunas de Los Ángeles y Concepción. Aunque, a ellas se suman Hualqui, Florida, Penco y Tomé afectadas por los incendios forestales. “Agradezco, además, al Hogar de Cristo que nos permita trabajar con un grupo aproximado de 300 personas (270 familias) que fueron víctimas de los incendios en cuatro comunas de la provincia de Concepción. Se necesita de contención emocional, una mano amiga (...) para salir del trauma que significa ser víctima de un incendio y encontrar instrumentos que han sido dispuestos por el Estado”, sostuvo Díaz.

Ponce contó que se han incorporado terapeutas ocupacionales y psicólogos, lo que permite ampliar el trabajo a comunas que inicialmente no estaban contempladas. “Esperamos que la comunidad se sume. Lo hemos dicho hoy, las personas en situación de calle no son solo responsabilidad del Hogar de Cristo o del Gobierno Regional, es responsabilidad de toda la comunidad”, sostuvo.

Díaz, además, apuntó a la necesidad de que este programa se pueda transformar en una iniciativa “trianual, de modo que se pueda proyectar mucho más allá de las contingencias políticas y le demos tranquilidad a la institución para que el 100% de sus capacidades están abocada a atender a las personas”.

Se cumple el fin que es llegar al usuario, tanto con dependencia severa como a sus familiares”.

Daniela Cortés, referente del Ministerio de Salud.

“El año pasado se hicieron mil 130 visitas en las que se despachó 4 mil 159 fármacos”.

Rosario Bustos, directora de Salud Municipal de Concepción.

En 2020 partió para pacientes con dependencia severa mayores de 65 años. Luego se amplió a menores de 65 años con dependencia severa y a sus cuidadores”.

Álvaro Sandoval, director técnico de la Droguería comunal de Hualpén.

ALGUNOS MUNICIPIOS CUENTAN CON FINANCIAMIENTO DEL MINSAL, MIENTRAS QUE OTROS LO CUBREN CON RECURSOS PROPIOS

Entrega de medicamentos a domicilio partió en pandemia y llegó para quedarse

San Pedro de la Paz y Hualpen cuentan con financiamiento del Minsal para realizarlo. En Concepción la labor se efectúa a través de la Farmacia Municipal y en Talcahuano con sus Cesfam, mientras que Chiguayante lo hace con financiamiento propio del área de salud.

Ximena Valenzuela Cifuentes
ximena.valenzuela@diarioconcepcion.cl

Enfermos crónicos, trasplantados, con enfermedades autoinmune y adultos mayores fueron los primeros en confinarse en sus hogares cuando partió la pandemia por el Covid-19. Para dichos grupos era prioritario el aislamiento, no sólo para no contraer el virus, sino también para evitar complicaciones mayores en su delicado estado de salud.

Tal fue el caso de Julia Ríos de 68 años quien no sólo cumplía con el criterio de confinamiento para adulto mayor, sino que también sufre lupus una enfermedad autoinmune que la obliga a tomar una serie de medicamentos para continuar estable.

“Salir en pandemia me daba mucho miedo, sobre todo, por mi enfermedad. Fue muy bueno que comenzaran a entregar los remedios en la casa”, dijo la penquista.

Bajo ese contexto y pensando, justamente, en los pacientes crónicos fue que los municipios comenzaron a distribuir los medicamentos en los hogares para conseguir una real adherencia a los tratamientos y evitar así descompensaciones.

Sólo en San Pedro de la Paz se han realizado más de 170 mil servicios de entrega de medicamentos a domicilio a mayores de 75 años, dependientes severos, personas en cuidados paliativos y pacientes con dificultad de desplazamiento sin redes de apoyo.

El municipio recibió cerca de \$26 millones del Fondo de Farmacia (Fofar) del Ministerio de Salud (Minsal) con la que implementó el programa que fue fiscalizado en terreno por la referente de Salud, Daniela Cortés, quien indicó que se encuentran gratamente sorprendidos por la implementación del programa y la gran población que abarca. “Se cumple el fin que es llegar al usuario, tanto con dependencia severa como a sus familiares”, dijo.



FOTO: MUNICIPALIDAD DE HUALPÉN

En Concepción los medicamentos

se entregan a domicilio para personas en un rango entre 65 y 90 años o más, que concentran el 77,4% de los beneficiarios, de ellos el 76,43% pertenecen a Fonasa, 14,28% a isapres y 9,29% a otros sistemas de salud, siendo las mujeres (62%) las que más demanda generan en el sistema.

un rango entre 65 y 90 años o más, que concentran el 77,4% de los beneficiarios, de ellos el 76,43% pertenecen a Fonasa, 14,28% a isapres y 9,29% a otros sistemas de salud, siendo las mujeres (62%) las que más demanda generan en el sistema.

El año pasado los medicamentos que más fueron dispensados son los más usados los anticoagulantes, antiartrótico, antidepresivo, terapia tiroidea y los hipoglucemiantes.

En todos los Cesfam

En Talcahuano los cuatro Cesfam cuentan con estrategias para la entrega de medicamentos para personas postradas y sus cuidadores.

Desde el municipio detallaron que el Cesfam de Los Cerros cuenta con una tens, encargada de las entregas a domicilio, ejecutando dos estrategias: asiste a terreno con los equipos que realizan curaciones; y también se habilitaron dispensarios farmacéuticos en la Junta de Vecinos de Las Canchas, San Agustín y Los Copihues, para acercar a la comunidad. Lo anterior, con previo aviso a cuidadores de pacientes postrados en determinados días. En marzo se entregaron 93 recetas en esta modalidad.

En el Cesfam Paulina Avendaño se realiza el despacho a domicilio es para pacientes postrados y cuidadores. El listado es confeccionado a través de las Trabajadoras Sociales y con ellos

En tanto, la jefa de farmacia del Cesfam San Pedro detalló que cuentan con un total de 2 mil 100 usuarios y que llegan diariamente a 100. “Contamos con dos choferes, dos Tens y un equipo destinado a la elaboración y preparación de los medicamentos”.

El director del área Salud Municipal sampedrino, Roberto Aguayo, dijo que la estrategia local fue diseñada “a través de nuestros informáticos, químicos farmacéuticos y funcionarios. Es un gran trabajo que vale un reco-

nocimiento y agradecimiento a todo el equipo municipal quienes sacaron este proyecto adelante, el que fue muy valorado por el Minsal”.

Por Farmacia Municipal

“En el período de pandemia el ministerio de Salud entregó recursos con los que contratamos móviles y entregábamos los fármacos a domicilio independiente de la edad y patología. Una vez que se retomaron las atenciones presenciales en los establecimien-

tos de salud estamos priorizando la entrega de fármacos a domicilio a pacientes con dependencia severa o a quienes son cuidadores de pacientes postrados”.

Eso sí, la farmacia municipal, según explicó, continúa entregando los medicamentos en los hogares de los usuarios. “El año pasado se hicieron mil 130 visitas en las que se despachó 4 mil 159 fármacos”.

Detalló que se entregan medicamentos a domicilio para personas en

FOTO: MUNICIPALIDAD DE SAN PEDRO DE LA PAZ



se chequea vigencia de las recetas, para agruparlos por fecha de retiro y sector.

Se despacha una vez a la semana y, eventualmente, dos. Hay una Tens específica asignada para este trabajo. En este sector hay aproximadamente 213 pacientes.

En tanto, en el Cesfam San Vicente entregan medicamentos a pacientes postrados del Cesfam y también al Centros Comunitarios de Salud Familiar Libertad-Gaete, calendarizándose en seis sectores. En total, son cerca de 100 pacientes en esta modalidad.

También se entrega a pacientes del Establecimiento de Larga Estadía (Eleam) de Adultos Mayores Isaura Ermida una vez al mes y se consideran casos excepcionales. Disponen de una tens que prepara, dispensa y registra la entrega.

Asimismo, en el Cesfam Leocán Portus hay una tens encargada, que elabora una planilla Excel con fecha para cada paciente postrado y cuidador. Así, se planifica para que en la semana se reparta al menos dos veces. En este centro de salud tenemos 62 pacientes en esta modalidad.

Salud municipal a todos

“Cuando hemos dicho que estamos llevando la salud municipal a todos lados es porque efectivamente lo estamos haciendo, a través de operativos en distintos lugares y también a través de la entrega de medicamentos en domicilio, para facilitar el acceso también”, dijo Miguel Rivera, alcalde de Hualpén.

La autoridad local aseveró que están reforzando este programa que se ejecuta a través de la dirección de Salud Municipal, que permite que tres tens hagan llegar los fármacos a personas mayores de 65 años con dependencia severa, mayores de 70 años con desplazamiento reducido y a usuarios de Eleam.

“En el último mes llegamos a casi 500 vecinos, una cifra que esperamos que siga aumentando en los próximos meses”, dijo el alcalde.

Álvaro Sandoval, químico farmacéutico y director técnico encargado de la Droguería comunal, destacó que la iniciativa de entrega de medicamentos a usuarios del sistema público partió en 2020 como un piloto, solicitado por el Servicio de Salud Talcahuano, para pacientes con dependencia severa mayores de 65 años. Posteriormente se amplió a los menores de 65 años con dependencia severa y a sus cuidadores.

Actualmente en la comuna “hay cerca de 600 beneficiarios. Los medicamentos se distribuyen a través de un móvil exclusivo para esta función. Contamos con 3 tens para la entrega de medicamentos a domicilio, tarea que funciona de lunes a viernes en horario de 8 a 17:00 horas. El piloto ha ido evolucionando y se ha podido incluir a usuarios de los Eleam de la comuna y a pacientes mayores de 70 años con movilidad reducida”.

Sandoval agregó que la estrategia esto ha generado un beneficio importante para la comunidad, pues permite continuar las terapias de medicamentos sin la necesidad de que los

pacientes se tengan que acercar a los Cesfam.

Con financiamiento propio

Carlos Mariangel, director de Salud de Chiguayante, explicó que la entrega de medicamentos a domicilio es una estrategia impulsada por el alcalde Antonio Rivas con financiamiento municipal. “Cuando inició la pandemia se realizó a través de un convenio. Sin embargo, eso se terminó por parte del Gobierno, y a partir de ese momento se comenzó con financiamiento municipal”.

Detalló que los beneficiarios del programa son mayores de 70 años, pero también apunta a los pacientes postrados. “Queremos llegar a los pacientes que tienen mayor dificultad de movilidad o poca pertinencia para asistir a un establecimiento, lo mismo que a sus cuidadores”, dijo y agregó que los criterios de ingreso son estar en la nómina de personas con algún grado de discapacidad y mayores de 70 años.

Entre los medicamentos que más se entregan, dijo, son los de atención crónica como hipertensivos, para controlar la diabetes, antipsicóticos y medicamentos controlados que se despachan con la confirmación del domicilio.

El alcalde de Chiguayante Antonio Rivas destacó que pusieron “en marcha una de las primeras Farmacias Municipales del país, la que junto a un avanzado Centro Oftalmológico, SAR, Sapu Leonera, Óptica Municipal, Centro de Salud Mental, cuatro Centros de Salud Familiar y el Centro de Salud In-

tegral “Ruka Antu”, consolidan una red de prestaciones médicas para más de 93 mil vecinos de Chiguayante”.

Hospital Las Higueras

Gracias al desarrollo de un proyecto local y a la inversión propia de \$474 millones, el Hospital Las Higueras realizó una serie de trabajos y adquirió equipamiento para modernizar la Farmacia del Centro de Atención Ambulatoria y reducir de manera importante los tiempos de espera por los medicamentos.

La directora de Las Higueras, Patricia Sánchez, afirmó que gracias a este nuevo sistema, se pudo, modificar la modalidad de atención, donde el paciente sólo debe esperar a ser atendido e, inmediatamente, se le despachan los medicamentos, tal como ocurre en las farmacias comerciales.

Así, los tiempos de espera actuales son de máximo 30 minutos, contra los 120 y más que se generaban antes de la intervención. “Estas mejoras nos permiten tener más ventanilla, tener tiempos de espera promedios que no superan los 12 minutos, a lo más 30 y tener un sistema que se llama Click & Collet, que permite a los pacientes retirar sus medicamentos durante las 24 horas del día, los siete días de la semana, en un dispensador que se ubicó en la Sala de Espera de la Unidad de Emergencia” dijo.

La Químico Farmacéutica, Claudia de la Jara, jefa de la Unidad de Farmacia, detalló que el aumentar de 6 a 9 los módulos de atención, uno de ellos exclusivo para usuarios con capacidades diferentes, además de contar con dos dispensadores, una máquina reenvasadora y un equipo “clic&collet” o también llamado “Farmacia Sin Fila”, la atención se reduce ostensiblemente. Eso sí, este último sistema está disponible para funcionarios y para usuarios que solicitan sus medicamentos vía e mail.

Marisol Ormazábal, usuaria del sistema, dijo que “está estupenda la Farmacia, muy ágil. Una espera máximo 10 minutos para que la llamen y le entregan los remedios en 3 minutos, la encuentro estupenda, es una farmacia 2.0. Estamos tranquilos” dijo.

En tanto, el director del Servicio de Salud Talcahuano, Francisco Cortés, indicó que la Farmacia despacha cerca de mil recetas diarias, en promedio, y que “esta nueva tecnología apunta, al igual que lo hacemos en primeras consultas y en intervenciones quirúrgicas, a disminuir tiempos de espera y tener tiempos más dignos en las atenciones a nuestros usuarios y usuarias”.

En general los municipios ha desarrollado

estrategias para poder fortalecer la adherencia a los tratamientos, especialmente, de adultos mayores y enfermos crónicos.

OPINIONES

Twitter @DiarioConce
contacto@diarioconcepcion.cl

Cecilia Bastías Jerez
contacto@diarioconcepcion.cl

Numerosas han sido las denuncias que han levantado apoderados y profesores de establecimientos educacionales que se mantienen con una infraestructura en mal estado. Problemas en las techumbres, humedad, instalaciones sanitarias deficientes, hasta grietas en las murallas son algunas de las quejas que se oyen desde diversas comunas. Una de las conclusiones que manifiestan es que faltó mantener correctamente los edificios en el proceso de pandemia.

Desde la Seremi de Educación, Elizabeth Chávez titular de la cartera en la Región del Biobío, señaló que “los arreglos en infraestructura de establecimientos educacionales, son tarea de cada sostenedor en su respectivo colegio o escuela. El sostenedor es quién debe realizar el proceso para que el lugar esté en condiciones adecuadas para que los niños puedan aprender”.

Respecto al rol que cumple el Ministerio de Educación, según la seremi: “es entregar recursos una vez al año para mantención, el monto va dependiendo de la cantidad de estudiantes que ellos tienen. Tenemos un concurso de conservación para establecimientos, hablamos de reparación de ventanas, techos. Cualquier situación que impida que el colegio esté en condiciones aptas”.

“En tercer lugar el año pasado, por primera vez, hicimos una convocatoria de Programa de Emergencia, el Ministerio tenía un monto de dinero para que los establecimientos elaboraran un plan y lo presentaran y se obtenían los recursos. Nosotros recibimos 39 proyectos de los cuales el monto total para esos proyectos fueron 8 mil millones de pesos”, explicó la seremi de Educación.

Consulta sobre, por qué se realizó este concurso de Plan de Emergencia durante el 2022, y si tuvo relación con la pandemia, la Elizabeth Chávez, respondió que fue por esa razón. “Justamente por la falta de mantención, los colegios no fueron mantenidos en los dos años de pandemia. Por lo tanto el Gobierno hizo un esfuerzo grande para poder mejorar las condiciones de algunos establecimientos, respecto a techos, ventanas y situaciones que impidieran que los niños fueran al colegio de manera digna y adecuada para su proceso de aprendizaje”.

Cabe mencionar, que de acuerdo a la información que manejan en la Seremi de Educación, la Región del Biobío fue la segunda a nivel nacional en obtener más recursos. “Hay proyectos de 500 millones, de 100 o 40”, señaló.

En cuanto a los plazos que deben cumplir los establecimientos, la se-

VARIOS PROYECTOS SE ENCUENTRAN EN LICITACIÓN

Escuelas en mal estado quedan como rezagos de la pandemia

Dichato y Talcahuano, son sólo ejemplo de las quejas que ha habido en torno al mal estado de establecimientos educacionales. Desde el Ministerio de Educación aseguran que el año pasado se realizó la convocatoria del Programa de Emergencia para reparaciones profundas después de dos años sin mantención.

REPARACIONES que deben hacerse con urgencia para otorgar un ambiente digno para el aprendizaje de los niños/as y adolescentes.

FOTO: CEDIDA

Municipios comprometieron

acciones para ir en reparación de lo que manifiestan las comunidades escolares.

remi aclaró que tienen un tiempo determinado para su ejecución luego del traspaso de los recursos. “Por ejemplo, un cambio de techo puede demorar un poco más. Se gana el proyecto y los recursos se entregan el sostenedor, tiene que llamar a licitación y se adjudica. Cuando ese tiempo no es suficiente, pueden pedir autorización, pero tiene un límite”, indicó.

En el caso que la situación sea muy crítica, los colegios deben elaborar un plan de contingencia. “Cuando el colegio tiene un problema mayor, se hace un plan y los niños se van a otro establecimiento educacional”, puntualizó Elizabeth Chávez.

Según la información que tiene la seremi de Educación, los proyectos que se adjudicaron los recursos están en proceso y se encuentran en distintas etapas. “Ya deberían estar andando, algunos incluso podrían estar en proceso de licitación”, dijo.

Tomé

Uno de los casos que ha sonado fuertemente a través de redes sociales y medios comunitarios, es el de la Escuela de Dichato, ya que profesores realizaron una manifestación para llamar la atención de las autoridades y conseguir solución a los problemas que derivan de una infraestructura deficiente para los niños, junto a toda la comunidad educativa.

Uno de las voceras del movimiento, ha sido Carolina Campos, profesora de segundo básico. “Esta movilización fue porque nuestro edificio tenía varias fallencias en salubridad, de seguridad de hacinamiento y falta de contratación de personal, se habían hecho algunas gestiones, pero varias cosas se fueron juntando y decidimos hacer la movilización para llamar la atención de las autoridades”.

A través de una carta con puntos, bastante detallados. Carolina Campos comentó que tuvieron una buena respuesta de parte de las autoridades. “Se acercaron a conversar con nosotros y nos plantearon que si bien hay cosas más fáciles, hay otras que tienen que ver con una proyección a largo plazo. Se suspendieron las clases, porque hacen arreglos de reparación de los baños, pero el lunes nos vamos a sentar en mesa de trabajo y nos presentarán un cronograma”, indicó.

Esta escuela cuenta con dos edi-

ficios en distintos sectores de Dichato, hay uno que es más central donde trabajan niños de quinto a octavo. Y por el cual se levantaron las demandas que presenta más carencias que se encuentra a los pies del cerro en Villa Fresia, donde van los niños de prekínder a cuatro básico.

“Son cuestiones que van relacionadas con el bienestar de los niños y su dignidad. La escuela atiende en total una matrícula cercana a los 500 niños, es una escuela la tercera con la matrícula más alta. Hay un tema que tiene que ver con las cámaras que están al interior, porque se rebalsan y provoca mal olor, salen líquidos, hay salas que tienen constante mal olor durante la jornada”, detalló la profesora de la Escuela Dichato.

“Tenemos grietas y fisuras importantes en el edificio que solicitamos que se revisen por un profesional porque han ido en aumento y tenemos por la seguridad de todos. Lo otro es que falta mobiliario para que todos puedan comer sentados, hay niños comiendo de pie, baños de cabinas de baños de niñas que son cuatro y hay dos cabinas que están clausuradas hace 7 meses, para la cantidad los servicios higiénicos están deficientes, de 5 lavamanos que tiene funciona solo uno”, describió la profesora Carolina Campos.

“Yo creo que podría coincidir con la pandemia, el año pasado tuvimos una filtración importante de agua, porque los edificios prácticamente se abandonaron en pandemia y no se hizo ninguna mantención de fondo y ahí empiezan a aparecer las filtraciones, la techumbre tampoco se han mantenido”, comentó Campos.

Frente a esto, Rinna Faletto, di-

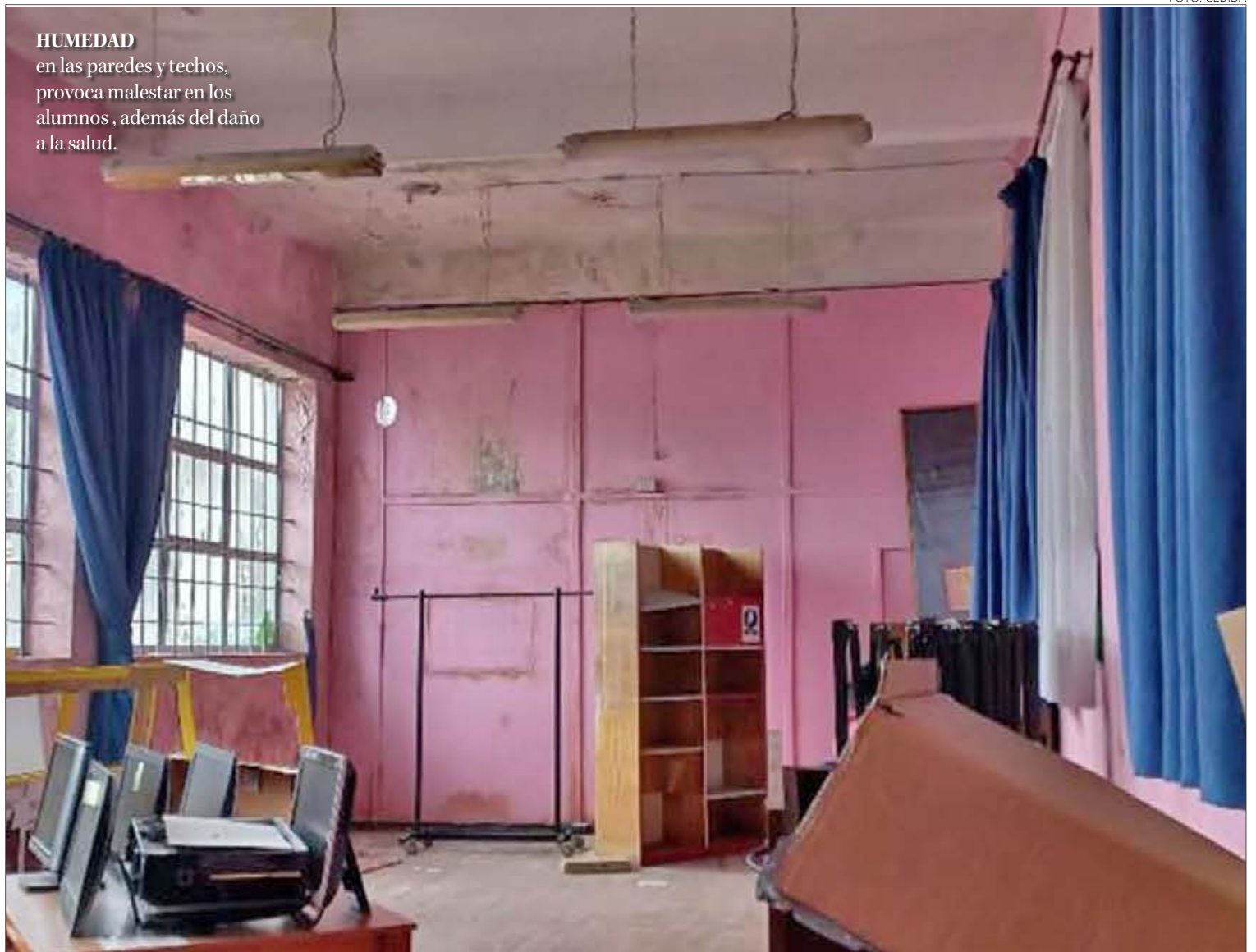

HUMEDAD en las paredes y techos, provoca malestar en los alumnos, además del daño a la salud.

FOTO: CEDIDA

rectora (s) de Educación Municipal, afirmó que “conversamos, evaluando la situación con los profesores y asistentes de la educación, vamos a dar respuesta en el corto plazo de las urgencias para el buen funcionamiento del establecimiento. Hay inquietudes que las tenemos que canalizar con otros organismos para poder generar una Carta Gantt, nos vamos a reunir el lunes”.

8 mil

millones de pesos del Programa de Emergencia del Mineduc se destinaron a la Región del Biobío.

Talcahuano

En el Colegio Anita Serrano, ocurre una situación similar. Roberto Ramírez, apoderado del colegio señaló que está en licitación por mejoramiento estructural de emergencia. “Unos fondos que se entregaron desde el año pasado, lo que nosotros esperamos que saquen a las chiquillas del establecimiento. Nosotros esperábamos que las reparaciones se hubiesen hecho en el verano. Hay hongos, pisos quebrados, la estructura en malas condiciones, también hay ratones. En las salas del sexto año hay un hongo de casi un metro”, exhibió.

“Creo que la solución es que saquen a las chicas que las muevan para otro lado, que no las sigan dejando en los hongos y mal estado que está”, estableció el apoderado.

Respecto de los anterior, la respuesta desde la Municipalidad de Talcahuano es que “actualmente se encuentra en proceso de licitación los arreglos que se efectuarán en el Liceo Anita Serrano. Por ello, el plan de contingencia se comunicará una vez que se determine la empresa que ejecutará los trabajos, ya que se deben realizar coordinaciones con ella para determinar las fechas”.

OPINIONES

Twitter @DiarioConce
contacto@diarioconcepcion.cl



GOTERAS por los techos en mal estado, hacen que los niños deban correr sus pupitres.

FOTO: CEDIDA

Ciudad

FOTO: MUNICIPALIDAD DE SANTA JUANA



Realizan Trafkintu Mapuche en Santa Juana

Un intercambio de semillas, artesanía, saberes y además de la posibilidad de recibir colaboración e ideas para recuperar la Ruca Winkul de Catiray fueron parte del llamado Trafkintu Mapuche, que se realizó durante el fin de semana en Santa Juana.

En el encuentro, organizado por la Mesa de Pueblos Originarios de la Provincia de Concepción, participaron 14 organizaciones Mapuche.

Carolina Antillanca, quien fue parte de esta iniciativa, manifestó que, “esta actividad se desarrolló para promover la cultura del Pueblo Mapuche en la comuna, y para ayudar en la reconstrucción de la Ruka. Además instar a la comunidad a que conozca de nuestra cultura y poder intercambiar conocimientos y experiencias con los vecinos de Santa Juana”.

Ana Albornoz, alcaldesa de Santa Juana, destacó la importancia de la iniciativa “porque los Pueblos Originarios nos enseñan a cuidar la naturaleza, la tierra, a defender el territorio y eso es lo que vamos hacer desde Santa Juana. Hoy ellos nos dan una mano de solidaridad, organizando este Trafkintu, apoyando las comunidades mapuches locales y ayudando a que podamos levantarlos después de esta catástrofe”.

Desde el Municipio se informó que se están conformando dos comunidades Mapuches, donde participan familias históricas de la comuna, Catril y Huaiquiñir. En este contexto es que ya se han desarrollado dos asambleas y el objetivo es que puedan tener Personalidad Jurídica, postular a proyectos y dar a conocer su cultura.

ÚNICA SOBREVIVIENTE FUE TRASLADADA AL HOSPITAL DE CURANILAHUE

Lebu decreta duelo comunal tras accidente aéreo que dejó 4 muertos

Caída de la avioneta se produjo a sólo 150 metros de despegar de isla Mocha. Hoy llegaría personal de Aeronáutica Civil para realizar peritajes en el lugar.

Ximena Valenzuela Cifuentes
ximena.valenzuela@diarioconcepcion.cl

En estado grave se encuentra la única sobreviviente de la caída de una avioneta en isla Mocha, donde fallecieron cuatro personas, uno de ellos el piloto de la aeronave particular, Juan Carlos Paul, que tenía años de experiencia en el trayecto.

El alcalde de Lebu, Cristián Peña, confirmó el fallecimiento del piloto de la nave, así como el de Carlos Hoppe, isleño que trabajaba en el área de la jibia; Edison Villa, 31 años, arquitecto del programa Pequeñas Localidades del Ministerio de Vivienda y Urbanismo que trabajaba directamente con el municipio y Cristian Gallegos, oriundo de Santiago que prestaba servicios en el faro de la isla.

La única sobreviviente del accidente fue Daniela Melián, inicialmente desaparecida, que fue encontrada por isleños en las cercanías del accidente y trasladada hasta el Hospital de Curanilahue.

Ante el trágico hecho que enluta a la zona el alcalde dijo que se decretó duelo comunal, y aseguró que se pondrán a disposición de las familias. “Los cuerpos van a ser trasladados desde la isla al Continente, hasta Lebu, para después trasladarlos hasta el Servicio Médico Legal para las pericias”, dijo el alcalde y agregó que hoy deberían ser entregados a los familiares.

En tanto, se espera que durante esta jornada arribe a la zona personal de la Dirección de Aeronáutica Civil para realizar pericias en el lugar del accidente.

El delegado presidencial (s) la-



FOTO: RADIO RUTA 160.

mentó el accidente y las consecuencias de este. Explicó que la avioneta siniestrada colaboraba con los trayectos en caso de emergencias y desperfectos de la nave concesionada. Destacó que la empresa Ata que se adjudicó el trayecto tuvo en los últimos días un desperfecto por lo que no realizó los traslados. Aseguró que la solución se debe dar esta semana a las fallas, condiciones y falencias que tendremos ahora.

Claudia Soto, seremi de Justicia, en calidad de delegada (s) de la pro-

vincia de Arauco, aseveró que se coordinó con el Servicio Médico Legal y de Salud para realizar la atención más efectiva y rápida en cada caso. “Tanto para el levantamiento de los cuerpos como para el traslado de la única sobreviviente de la tragedia”.

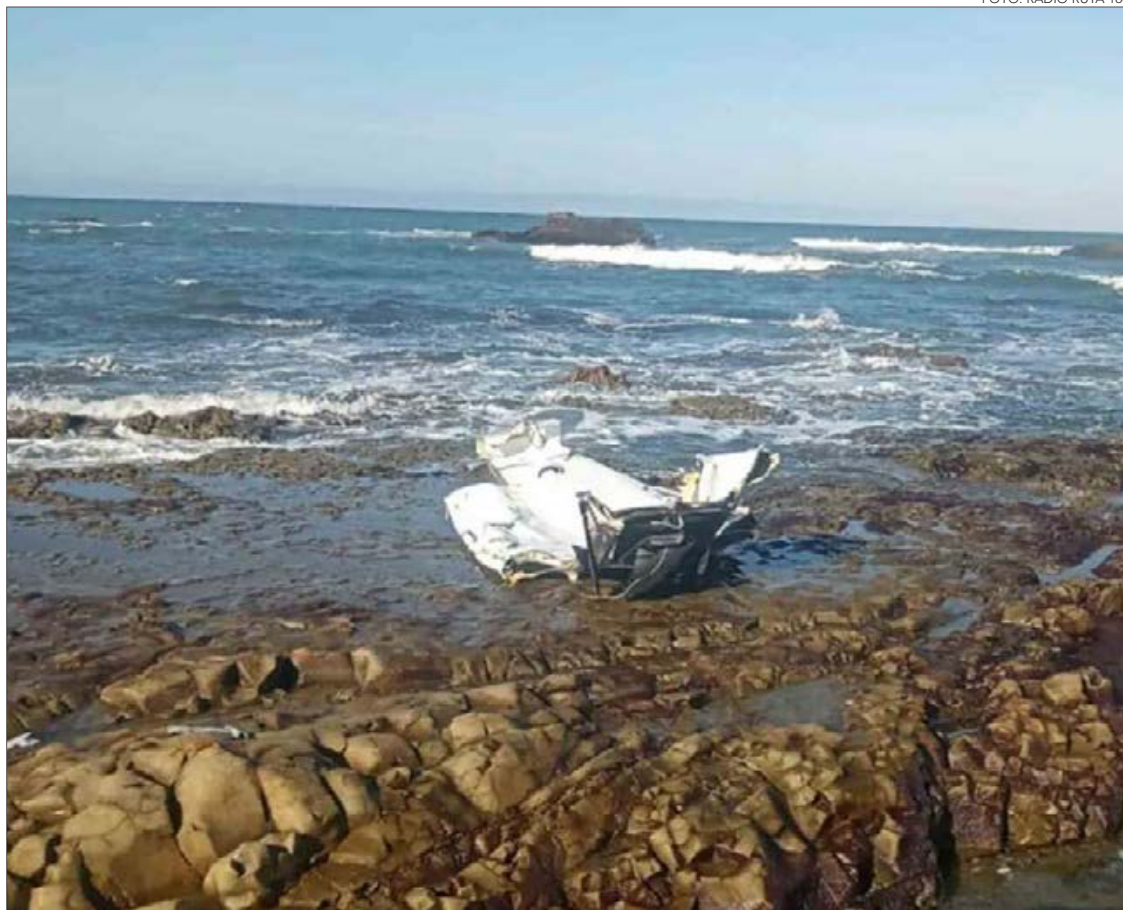
El gobernador marítimo de Talcahuano, capitán de navío, Carlos Cerda, detalló que pasadas las 14.30 horas, el alcalde de mar de isla Mocha recibió la información del accidente que ocurrió a unos 150 metros de

la costa. Personal institucional, Carabineros y pescadores de la zona concurren para ayudar a las víctimas, pero ya estaban fallecidas. “Eso sí, encontramos una pasajera herida que fue trasladada pasadas las 17.00 horas en un helicóptero de la Armada, evacuada hasta el Hospital de Cañete (...) y luego fue trasladada en ambulancia hasta otro centro asistencial”.

OPINIONES

Twitter @DiarioConcepcion
contacto@diarioconcepcion.cl

FOTO: UCSC.



Abogado destaca la importancia de las tecnologías para el ejercicio de la profesión

“Abogados artificiales. Las redes neuronales y el ejercicio del Derecho” es el nombre de la ponencia de Carlos Amunátegui, profesor titular de la Pontificia Universidad Católica de Chile, en la inauguración del año de la Facultad de Derecho de la Universidad Católica de la Santísima Concepción.

El especialista se refirió a los alcances que tiene la aplicación de las nuevas tecnologías en el desarrollo de la profesión, especialmente con el advenimiento de la inteligencia artificial y plataformas como GPT-4, nombre del reciente modelo de lenguaje de OpenAI.

“Estamos en un momento interesante, pues probablemente todo se va a automatizar, sobre todo muchas áreas de gran especificidad en derecho, que pueden ser caras, reglamentarias y simples. No significa que los abogados no vamos a tener trabajo. El problema está en que la labor del abogado no va a ser tanto de redactar, sino más bien, verificar. Porque lo que es irremplazable es el criterio”, señaló Amunátegui.

El expositor concluyó que el futuro de la profesión se abre para quienes entiendan los fundamentos de la dogmática, para así poder evaluar, la forma de inducir reglas desde una gran cantidad de casos: “Necesitamos una educación jurídica que vaya en ese sentido”.

Ciudad

FOTOS: MUNICIPALIDAD DE SAN PEDRO DE LA PAZ

**MENORES ESCUCHARON
CON atención reseñas
lúdicas de libros.**



EN ACTIVIDAD REALIZADA EN LA BIBLIOTECA MUNICIPAL DE SAN PEDRO DE LA PAZ

Día del Libro: niños y adultos disfrutaron de la magia de los textos



LA PLÁSTICA TAMBIÉN estuvo presente en la iniciativa sampedrino.

Cuentacuentos, librometrajés y múltiples actividades lúdicas fueron parte de la actividad en la que participaron delegaciones de colegios de la zona y además, se presentó un show de artes escénicas y arte urbano combinado con la literatura.



LOS MÁS PEQUEÑOS tuvieron sus primeros acercamientos con la lectura, en un ambiente cálido y lleno de actividades.

LAS ARTES ESCÉNICAS atrajeron una gran cantidad de público.

Ciudad

FOTO: UDEC



MÁS DEL 60% DE LOS FUNCIONARIOS ESTÁN BAJO LA MODALIDAD

“Hicieron una tremenda labor”: Seremi del Trabajo felicita a la UdeC por implementación de las 40 horas

Diario Concepción
contacto@diarioconcepcion.cl

El Rector de la Universidad de Concepción, Dr. Carlos Saavedra Rubilar, recibió a la Seremi del Trabajo de la Región del Biobío, Sandra Quintana Rodríguez. En la instancia se desarrolló un diálogo referente a la implementación de la ley que establece un máximo de 40 horas laborales a la semana, en reemplazo de las 45 actuales.

A nivel general, la nueva norma tiene un plazo de cinco años para su implementación total, pero la Universidad de Concepción tiene a más del 60% de sus funcionarios y funcionarias bajo esa modalidad desde 2022 y este año se espera completar toda la transición.

La autoridad gubernamental regional apuntó que “felicitemos al Rector Saavedra por la tremenda noticia que nos dio en relación a que la UdeC se plegará a la

Autoridad gubernamental agradeció la temprana respuesta de la principal casa de estudios penquista, primera en comprometerse con la aplicación de la nueva legislación a toda su planta funcionaria.

brevedad a la Ley 40 Horas”.

Lo de la Universidad de Concepción es significativo y, en palabras de la Seremi, dará pie a que otras instituciones de educación superior vayan pensando en reducir la jornada laboral prontamente.

“Una de las cosas importantes es que lo hace a corto plazo, eso indica que se puede. Han hecho un tremendo trabajo, porque ajustar jornadas no es fácil, sobre todo porque hay distintos tipos de contratos y eso implica tiempo, pero se ha logrado”, añadió.

Desde la UdeC

En tanto, la Directora de Personal de la Universidad de Concepción, Cecilia Saavedra Valenzuela, señaló que además del tema de la Ley 40 horas hubo una serie de tópicos más sobre la mesa, entre ellos el ingreso mínimo universitario, estándares mínimos remuneracionales, condiciones de paridad de género e integración e los diversos espacios institucionales.

Sobre los pasos administrativos a seguir de la Ley 40 Horas, Cecilia Saavedra detalló que primero hay que revisar los informes que los

organismos debían enviar hasta el 31 de marzo, los que están “enfocados en el 37% de nuestro universo que declaró cumplir más de 40 horas laborales semanales. Lo que debían contener esos informes eran propuestas de cómo alcanzar las 40 horas. El mes de abril se está usando para dicha revisión”.

Luego, de mayo a julio, la idea es empezar a escriturar todos los anexos de contrato asociados a este universo de trabajadores y trabajadoras al que está destinada la estrategia.

“Es importante destacar el consenso total de que con esto se avanza en calidad de vida... Tanto la ley como la estrategia tienen el propósito de permitir la efectiva conciliación trabajo-familia-vida personal”, concluyó la Directora de Personal UdeC.

OPINIONES

Twitter @DiarioConce
contacto@diarioconcepcion.cl

2.643

ciudadanos más se verán beneficiados en la Región del Biobío por la PGU tras la "Ley Corta", según proyecta el Ministerio del Trabajo.

Christopher Cortez Alarcón
contacto@diarioconcepcion.cl

Uniones comunales y clubes de adultos mayores de la Región del Biobío se muestran positivos ante la ampliación del rango de postulación para acceder a la Pensión Garantizada Universal (PGU), con la que más personas pueden optar al beneficio monetario.

Yes que, a partir del 1 de abril, comenzó a regir la ley N° 21.538, conocida como "Ley Corta de la PGU", modificando un requisito de focalización, es decir, se evalúa que la persona no integre un grupo familiar perteneciente al 10% más rico de la población total del país.

En detalle, en lugar de evaluar que el adulto mayor no integre un grupo familiar perteneciente al 10% más rico de la población de 65 o más años, a partir de abril solo se verificará que no pertenezca al 10% más rico de la población en general.

Esto implica, además, que las solicitudes de PGU que hayan sido rechazadas exclusivamente por el mencionado requisito de focalización, entre agosto de 2022 y marzo de 2023, serán reevaluadas internamente por el IPS. Es decir, de cumplir las nuevas condiciones, estas personas no tienen que hacer un nuevo trámite de solicitud y, de ser otorgada la ayuda económica, serán notificadas al contacto que informaron.

Importante aporte

De ese modo, la política estatal que reemplaza a los beneficios de vejez del Pilar Solidario, proyecta un total de 2 mil 643 personas adicionales que se verán beneficiadas en Biobío con su implementación. El pago máximo corresponde a \$206 mil 173, a cargo del Instituto de Previsión Social (IPS).

A nivel nacional, la PGU significa un gasto fiscal de \$405 mil 789 millones para adultos mayores, independiente de si cuentan previamente con una pensión, y más de dos millones de personas ya han accedido a ella en el país.

La seremi del Trabajo y Previsión Social de la Región del Biobío, Sandra Quintana, valoró la modificación.

"Gracias a que se modificó uno de los requisitos para acceder a la PGU, específicamente el llamado requisito de focalización, ahora más personas podrán acceder al beneficio. Ya en abril se sumarán 2 mil 643 personas adicionales cuyas solicitudes habían sido rechazadas, y que ahora fueron aprobadas gracias a la recientemente promulgada Ley Corta", explicó.

De la misma manera, el director



FOTO: RAPHAEL SIERRA P.

AUMENTA UMBRAL CON DERECHO AL APORTE

Adultos mayores valoran ampliación de beneficiarios de Pensión Garantizada Universal

Agrupaciones penquistas destacan que más de 2 mil nuevos jubilados puedan acceder a la PGU. Enfatizan en aporte del dinero para sus vidas y la necesidad de incluir cada vez más personas en la asignación.

regional (s) del Instituto de Previsión Social, Javier Rauld, detalló que "debido a que la ley considera un nuevo requisito de focalización, más personas podrán obtener esta ayuda estatal, sumándose a los más de 2 millones de personas que ya han accedido a la PGU a nivel nacional. De ellas, más de 187 mil personas corresponden a la Región del Biobío".

Con ese objetivo, el IPS ya desarrolla un trabajo de revisión de las postulaciones rechazadas por la focalización anterior, para materializar el alza de ciudadanos con el aporte estatal.

Cabe destacar que toda la información para averiguar la posibilidad de acceder a la entrega de la asignación se encuentra en www.chileatiende.cl.

Organizaciones locales

Anita Hernández, presidenta de la Unión Comunal de Adultos Mayores de Concepción, destacó que el monto y su ampliación del universo adjudicable a través de la "Ley Corta" "ha sido una gran ayuda para nosotros

Continúa en pág. 14

Economía & Negocios

Viene de pág. 13

como agrupación, porque las pensiones son muy muy malas para los adultos mayores. Hay un segmento muy pequeño que tiene acceso a mayores pensiones, que generalmente son personas que han sido parte de entidades militares, pero generalmente son dueños de casa o trabajadores que han tenido bajísimas pensiones”.

La adulta mayor agregó que “en algunos casos, incluso, el dinero ha sido mayor al que estábamos recibiendo, y eso nos arregla la vida. En este tiempo de mal llamada jubilación, todo el dinero que hay se va en enfermedades, problemas de salud graves, alimentación, por lo que esto es un alivio”.

Como agrupación, poseen 68 clubes activos, y cada uno posee entre 15 y 60 socios. De ese universo, Hernández hace un balance de un 60% de jubilados beneficiarios de la PGU, porcentaje que aumentará gracias a la nueva ley.

“Estamos en tiempo de información porque muy pocos tienen acceso a ella, generalmente invitamos a nuestras reuniones a gente de cajas de compensación o quienes nos puedan dar charlas para informarnos debidamente. Ante cualquier ley o beneficio que salga, nos encargamos de mantenernos informados en asamblea”, constató la dirigente.

Asimismo, agradeció el apoyo externo para realizar los trámites correspondientes. “El acceso ha sido fácil, puesto que hemos tenido la disposición de muchas organizaciones que a nosotros nos ayudan, como Senama y la Municipalidad de Concepción, donde tienen profesionales que han apoyado a personas que no tienen acceso a un computador o que les cuesta tener acceso a la tecnología”, contó.

En la misma línea, Aníbal Alvarado, presidente del Club de Adulto Mayor Lo Custodio de Barrio Norte, Concepción, expresó que “en la agrupación varias socias y socios han recibido la pensión, con alrededor de 200 mil pesos. Ellos comentan que no ha sido complicado hacerlo, aunque necesitan de la ayuda de alguna persona con mayores habilidades para hacer trámites en línea”.

Luis de la Fuente, expresidente de la Unión Comunal del Adulto Mayor de Talcahuano, dio cuenta de que el beneficio y su actual ampliación viene a apoyar pensiones previas insuficientes y que, mientras más puedan acceder, mejor.

“Mi pensión es baja. Cualquier ayuda para un adulto mayor, más con la envergadura como la que da el Gobierno, es beneficioso. No es lo mejor, pero amortigua porque un adulto

REQUISITOS DE LA PGU DESDE EL 1 DE ABRIL

- ▶ Haber cumplido 65 años de edad (pensionado o no).
- ▶ No integrar un grupo familiar perteneciente al 10 % más rico de la población de Chile.
- ▶ Acreditar residencia en Chile por 20 años continuos o discontinuos, contados desde que el peticionario haya cumplido veinte años de edad; y, en todo caso, por el lapso no inferior a 4 años de residencia en los últimos cinco años inmediatamente anteriores a la solicitud.
- ▶ Contar con una pensión base (calculada según su PAFE inicial; es decir, pensión estimada para determinar la pensión base de una persona, de acuerdo a sus fondos acumulados) menor a \$1.114.446. Cabe destacar que, para quienes tengan una pensión base desde \$702.102 y hasta \$1.114.446, el monto de la PGU es menor a los \$206.173 establecidos para este beneficio.

mayor tiene que pagar muchas cosas y esto ayuda a sobrevivir, a llegar a fin de mes al menos sin contratiempos. También, indudablemente, sirve para que suban otros ingresos que reciben las personas”, indicó.

“Antiguamente las pensiones no eran malas. Ahora el Gobierno debe aportar para que las personas de tercera edad puedan vivir, lo cual es lamentable. El Gobierno aumenta las pensiones pero no las AFP”, añadió.

Focalización

Sobre el actual aumento de personas de la tercera edad con derecho a Pensión Garantizada Universal, Aníbal Alvarado habló de la necesidad de mejoras futuras para otro tipo de pensionados.

“Mi caso es diferente porque soy exonerado político y tengo una pensión vitalicia de 218 mil pesos, y no me alcanza para muchas cosas. No he sido beneficiario de la PGU porque con la pensión vitalicia no puedo postular casi a ninguna otra cosa”, declaró.

“Sería fabuloso que se ampliaran los rangos para que más personas ingresen a la Pensión Garantizada Universal y aumenten sus ingresos mensuales. Nosotros hemos hecho comentarios sobre eso a los diputados que han venido, a senadores igualmente y personas de todas las índoles, y nos dicen que el Gobierno de turno lo está estudiando, que hay probabilidades, que se podría ver, pero no ha ocurrido nada hasta el momento. Nosotros debemos pagar remedios, gas, agua, luz y quedamos con lo justo”, cerró el dirigente.

OPINIONES

Twitter @DiarioConcepcion.cl



Plan de Reactivación Económica en Santa Juana ya tiene diseño

Tras los graves efectos de los incendios forestales ocurridos en el verano y que tuvo a Santa Juana como comuna con gran afectación no solo natural sino también en cuanto a infraestructura, se dio a conocer el diseño del Plan de Reactivación Económica.

En la cita, liderada por la empresa Arauco, el Instituto Regional de Administración de Empresas (Ira-de), se destacó que los esfuerzos se concentrarán en una iniciativa circunscrita al fomento productivo, que se construye participativamente con los actores locales y que contará con la pertinencia territorial, respetando los enfoques de género, protección ambiental e interculturalidad.

La Gerenta General de Irade, Carolina Parada, manifestó que el proyecto “tendrá un plazo de ejecución de tres meses. Será un diseño que permitirá a la Municipalidad tener una panorámica muy detallada y global de todos los requerimientos o lo que se necesita en las distintas líneas de fomento productivo. Es un plan que hemos desarrollado también a solicitud de la empresa Arauco y que la alcaldesa ha pedido que contemple pertinencia territorial y que, además, sea participativo”.

En esa línea, la edil de Santa Juana, Ana Albornoz, destacó que lo más importante “es que las instituciones públicas y privadas han

Municipalidad local, Irade y Arauco

trabajan en un plan que contempla diversos ejes de reconstrucción de la comuna golpeada por los incendios.

trabajado en el diseño del Plan de Reactivación Económica para Santa Juana, con el fin de levantar a nuestra comuna, considerando la difícil situación que hoy se vive a consecuencia del mega incendio. Estamos reconstruyendo una nueva manera de hacer gestión en Santa Juana y la finalidad es dar soluciones y dignidad a las familias”.

La estructura de este diseño contempla, entre otros; el cruce de datos disponible entre el Municipio y distintas instituciones estatales; el levantamiento comunitario de necesidades y visión compartida de la reactivación económica comunal y abordar todos los sectores productivos.

El Subgerente de Asuntos Públicos Bío Bío de Arauco, Paulo Pelén, señaló que “para materializar esta solicitud hemos trabajado con profesionales y el equipo de IRADE, que tienen todo el conocimiento en esta materia, y lo que buscamos es tener oportunidades de desarrollo hacia adelante”.

Economía & Negocios

SENCE BIOBÍO

Postulaciones abiertas para fondos de Programa Becas Laborales

Sence Biobío tiene fondos concursables abiertos hasta el 6 de mayo. El objetivo es capacitar en distintas áreas a instituciones públicas e instituciones sin fines de lucro.

Diario Concepción
contacto@diarioconcepcion.cl

El Servicio Nacional de Capacitación y Empleo (Sence) posee Fondos Concursables 2023 abiertos hasta el 6 de mayo, que serán financiados con fondos del Programa de Becas Laborales, según explicó el recientemente asumido director regional del Sence Biobío, Daniel Jana.

“Este programa de capacitación en oficios -con enfoque en el desarrollo de competencias laborales- posibilita el acceso a un trabajo dependiente o independiente de calidad, a personas vulnerables y/o en situación de riesgo, cesantes, y a quienes buscan trabajo por primera vez o tienen empleos precarios o de baja calificación laboral”, explicó Jana en la sala de actos de la oficina regional de Sence, en presencia de la Unidad regional de Capacitación a Personas y entidades e instituciones que pueden postular.

Luis Hernández, encargado de la Omil de la Municipalidad de Penco, destacó el trabajo de la Dirección Regional de Sence Biobío “para capacitarnos y conocer la modalidad de postulación al Fondo Concursable y conocer qué instituciones pueden acceder a las Becas Laborales 2023. Es muy relevante para poder levantar cursos de capacitación pertinentes en cada comuna de la

\$457

millones aproximadamente están dispuestos para el programa en la Región del Biobío.

Gratis

son las capacitaciones. Por el contrario, hay varios subsidios para apoyar a los participantes de los cursos.

región. Sin duda, fue una reunión muy relevante que nos permitió adentrarnos en el concurso y poder resolver dudas al respecto”.

Detalles

El presupuesto del programa de Sence es cercano a los \$457 millones en la región del Biobío y de \$8 mil millones en el país.

Pueden postular instituciones sin fines de lucro como fundaciones, corporaciones, cooperativas, asociaciones, comunidades indígenas, federaciones, confederaciones, gremios y organizaciones sindicales. A su vez, también lo pueden hacer instituciones públicas, donde podrían ingresar municipalidades y



FOTO CONTEXTO: ARCHIVO SENCE.

entidades públicas centralizadas con atención de población relevante para la gestión del Sence: Sernam, Senadis, Injuv, Sag, Fosis, Prodemu y Genchi. También lo pueden hacer otro tipo de organismos, por ejemplo, universidades e institutos profesionales.

Una vez evaluadas y seleccionadas las solicitudes de cursos a financiar, el Servicio distribuirá los fondos los OTIC para que sean licitados y adjudicados a los Ejecutores según las bases administrativas definidas por el Servicio.

Las postulaciones están disponi-

bles hasta el 6 mayo 2023, a las 14:00 horas en www.sence.cl, sitio web donde se puede consultar más información y revisar los beneficios a los que accederán usuarios finales.

OPINIONES

Twitter @DiarioConce
contacto@diarioconcepcion.cl



FOTO: MINISTERIO DEL TRABAJO

Ministra Jara expone en encuentro Iberoamericano

La ministra del Trabajo, Jeanette Jara, participó este jueves en el V Encuentro de Seguridad Social y Equidad de Género convocado por la OISS desarrollado en Asunción.

Allí, expuso acerca de las políticas emprendidas por el ejecutivo destinadas a promover el empleo formal de las mujeres, tales como la extensión del Subsidio Protege y del Ite Laboral; el rediseño que se está realizando en torno a los subsidios de fomento al empleo; la mejora en mate-

Seguridad social, 40 Horas y reforma

previsional fueron tocados por la secretaria de Estado en instancia convocada por la Organización Iberoamericana de Seguridad Social (OISS).

ria de capacitaciones; y la creación de una Política Nacional de Cuidados.

Sobre la reciente aprobación de la ley 40 Horas, indicó que “con el 6% que van a cotizar los empleadores queremos crear un Seguro Social que, entre otras cosas, nos va a permitir suplir brechas de género con un subsidio para las mujeres cuidadoras; con un complemento denominado “Bono por hijo”, que existe desde el gobierno de la expresidenta Michelle Bachelet

LA REALIDAD QUE SE VIVE EN CHILE

Deporte formativo: mucho más que potenciar las habilidades atléticas

R. Cárcamo y P. Inostroza
contacto@diariococoncepcion.cl



Luego de conocerse una primera situación de agresión hacia su pareja, a través de un video que circuló en redes sociales, Jhordy Thompson, de 18 años, fue separado del primer equipo de Colo Colo y desde el club manifestaron que se sometería a los tratamientos respectivos para ayudar a tratar su caso. A las semanas, se reintegró al plantel adulto, fue citado en algunos partidos pero tras el duelo con U. Católica su pareja volvió a hacer denuncias en sus plataformas sociales, donde exhibía marcas en su cuerpo de los golpes y también audios de cómo la trataba, entre otras pruebas. El jugador, de acuerdo a lo expresado por el club, estará marginado mientras se investiguen los hechos y seguirá asistiendo a las terapias recomendadas.

En un episodio distinto, pero igual ligado a una deportista de corta edad, recientemente se supo lo que ocurrió en un duelo de fútbol femenino Sub 16, donde una jugadora de Deportes Concepción fue insultada en duros términos por el juez Fabián Vidal Obando del partido ante Recreativo Puerto Varas. Al recibir la agresión verbal por parte del árbitro, se sacó la jineta y se retiró llorando a la cancha.

Dos hechos de distinta índole, pero que apuntan a un mismo escenario: deportistas de edad temprana, que aún están en procesos de formación. Ante estas situaciones aparecen muchas preguntas, pero dos pueden considerarse como esenciales: si las instituciones que trabajan con menores cuentan con las herramientas para brindar una atención integral más allá de su disciplina respectiva; y a nivel administrativo, si existen las condiciones para garantizar que todos los actores ligados a la actividad

Hace poco, se supo de nuevas agresiones de Jhordy Thompson, jugador de 18 años de Colo Colo, a su pareja. Además, recientemente se supo lo que ocurrió en un duelo de fútbol femenino Sub 16, donde una jugadora de Deportes Concepción fue insultada en duros términos por el juez Fabián Vidal Obando del partido ante Recreativo Puerto Varas. Dos situaciones que, considerando la edad de los involucrados, se vinculan con los procesos de formación, donde a nivel nacional a veces no están todas las herramientas para abordar por completo los aspectos que se requieren en el desarrollo integral de un deportista.

dad vio el caso y llegó hasta su familia”.

Al respecto, agregó que “ahí nos dimos cuenta que somos la primera denuncia que se ha hecho. Después de que el caso salió en las noticias aparecieron más jugadoras diciendo que habían vivido algo similar, algún maltrato. No sabían bien qué hacer, que la Anfp tiene 24 horas para contactarse con la familia. Hay desconocimiento”.

Parra también destacó que “luego hay un tema con la exposición de la afectada. Su nombre e imagen apareció en muchos medios y ella es menor de edad. Si tú googleas el garabato que le dijeron, inmediatamente llegas a su nombre y no puede existir esa asociación. Llamamos a los medios y lo han ido borrando, pero eso demuestra que tampoco sabían manejarlo. Ella ahora está mejor, se le ve bien y hay lecciones que sacar de todo esto”.

Martina Osés, jugadora de Fernández Vial, afirmó que “vi la situación de la jugadora de Concepción y me dio rabia, pena. Leí que pudo haber alegado quizás de más, pero no hay justificación. Es una mujer y menor de edad. No estás preparada para algo así ni te lo esperas.

Yo nunca lo he visto en los años que llevo jugando y seguramente reaccionaría igual. Saldría llorando. Nunca esperas eso de la autoridad y tampoco puedes responderle de vuelta. Por eso mejor se fue. Lo otro triste es que se haya viralizado siendo menor de edad, creo que pasaron por encima de sus derechos”.

Además, la también seleccionada juvenil agregó que “el caso de Jhordy Thompson es delicado, porque es un jugador joven que está botando su carrera por cosas ajenas al fútbol y cosas que no corresponden. No podemos aceptar ningún tipo de violencia, menos contra una mujer. Quienes nos dedicamos al fútbol, representamos a una institución y eso no es solo cuando estamos dentro de la cancha. Él hizo algo grave y debe tomarle el peso. Por impulsos de este tipo, hay jóvenes que arruinan su futuro”.

Osés igual destacó que “yo siempre estoy con psicólogo de Fernández Vial y



ANDRÉS OREÑA P.

formativa cuentan con la debida capacitación y conocimiento. Voces ligadas a distintos deportes y campos entregaron su visión.

Mirada femenina

Gabriela Parra, presidenta de De-

portes
Concepción
Sadp, comentó que “actualmente hay un protocolo,

en el decreto 22 del Mindep, que fue anunciado con bombos y platillos, pero quedó claro que no sabemos bien cómo aplicarlo. Se sanciona maltrato verbal y

sicológico, donde la Anfp debe abrir un expediente y aportar ayuda psicológica a la persona afectada. Esa ayuda al final la

hicimos nosotros como club, por un tema de urgencia. Esta niña no puede esperar qué decidan desde la Anfp, así que nuestra Comisión de Género y Equi-

mi tía también es psicóloga y ellos te aconsejan sobre qué hacer o no, qué cosas te vas a ir encontrando en el camino. Ahora, las decisiones igual las tomas tú y hay que ser responsable. En Chile los que están recién empezando necesitan mucho consejo porque ganan algo y ya creen que lo tienen todo y que son intocables. El fútbol es constancia y disciplina. Si no, no llegas”.

Poder dialogar y enseñar

Mauricio Ortiz, juez amateur del Comité de árbitros Concepción dijo que “en el arbitraje se parte de la base de que el reglamento es uno y para todos por igual, ya sea fútbol masculino, femenino o de series formativas. Con el trato es lo mismo y por un tema ético debe ser siempre simple, directo y dando a entender tu decisión a través de las tarjetas y los cobros. Los niños y los jóvenes suelen tener reacciones distintas y es bueno manejar cierta pedagogía, a veces se les escapa la cadena, mientras los más grandes se supone que tienen más noción del reglamento, aunque ha quedado claro que no es así y no solo en Chile. Lo vimos en partidos de Argentina. En Chile la instrucción es que se educa con las tarjetas. A mí, particularmente, no me gusta que no podamos hablar con los jugadores para explicar ciertas cosas, enseñar. Sería positivo”.

El árbitro añadió que “en el femenino es lo mismo y el árbitro solo debe recurrir a las tarjetas. A veces puede pasar que te aleguen de manera reiterada, también que te maltraten, pero lo tuyo es decidir y sancionar con las herramientas que tienes. No ir más allá. Existen recomendaciones en el trato que debemos tener. Evaluación psicológica no hay, la forma de determinar si estás capacitado o no es viéndote partido a partido. En tu comportamiento o relación con los jugadores se nota de inmediato rasgos que el veedor considera y no te permite seguir escalando. Primero hay que dirigir muchos partidos del amateur, de Tercera, que son complicados, y recién después de eso puedes postular al profesional y conducir partidos de series Sub 12 o Sub 10”.

Tener las herramientas

Alejandro Gyllen, entrenador del Club Infinito, señaló que “si hablamos de un ideal, cada club deportivo debería contar un psicólogo, un asistente social, alguien que pudiese estar preocupado de las situaciones que pasan individualmente con cada deportista, y eso dista un poco de la realidad que vemos en Chile. Ante esto, muchas veces el rol del entrenador no es sólo deportivo. Hay que asesorar, escuchar historias de los mismos chicos, damas o varones, donde te cuentan de su vida personal. Creo que eso hay que asumirlo, y por eso es importante capacitar a los técnicos, apoderados y también a los mismos deportistas sobre cómo afrontar cierto tipo de situaciones”.

Al respecto, agregó que “el club muchas veces suele ser la segunda casa de



FOTO: INSTAGRAM.

Demasiados estímulos

Hoy, un jugador joven que empieza a tener éxito en el fútbol puede adquirir gran relevancia mediática, fama y también dinero.

Un equipo multidisciplinario

Lo ideal sería que cada club o institución contara con profesionales como psicólogos o asistentes sociales.

la jugadora o del jugador, y en ocasiones son una salida no sólo en lo deportivo, sino también en lo emocional, y cuando surgen inconvenientes hay que estar atentos, despiertos a estas situaciones, a los comportamientos y ver cómo enfrentarlos”.

En el caso del árbitro, Gyllen afirmó que “si bien es cierto que ahora hay una responsabilidad en el grupo arbitral, sobre qué decisión tomar en visto de lo que ocurrió, el castigo que se le dará a este árbitro, ellos tampoco tienen que saber que el árbitro va a realizar ese tipo de comentarios. Los organismos forman a la gente, pero después la personalidad o vivencias de cada uno van más allá de eso, de la formación o prevención. Si en este caso no le dan ninguna sanción, ahí estaría mal, cometerían un error, pero si le dan un castigo ejemplificador puede servir para que no se vuelva a repetir, sobre todo cuando se trabaja con mujeres. El tema femenino está cada vez más posicionado, hay que tomar conciencia. Yo llevo años trabajando con chicas y hay que ser súper precavido en todo sentido, saber

actuar, mantener las distancias”.

Carlos Pedemonte actualmente es gerente de desarrollo en la UdeC, y antes tuvo amplia experiencia en el fútbol formativo, en Huachipato y Colo Colo. “Conozco el caso de Jhordy, bastante, pues estuve en el club. Es un chico que hay que seguir apoyando, no hay que dejarlo de lado. Él no está preparado para manejarse en ese campo solo, y esa continuidad en la formación, cuando uno detecta un problema... Cómo se logra la transformación es a través de sistemáticamente el trabajo en el tiempo, y estar convencido de que la transformación total no llega nunca. Hay que acompañarlo lo más que se pueda hasta la máxima edad de maduración que tenga el ser humano”.

Al respecto, agregó que “la maduración no llega a los 18 años como muchos creen, pero llega a los 25. Entonces, hay que tener cuidado cuando se piensa que un chico o chica a los 20 años debe estar preparado para todo, pues según estudios internacionales el peak de maduración se consigue a los 25 años. Después vienen las mesetas, las bajas... Imagínate lo que es tener un chico joven con fama, con dinero. No está preparado para eso desde la madurez”.

Sobre el tema del árbitro y la jugadora de Deportes Concepción, Pedemonte aseguró que “me enteré del episodio, pero desconozco las circunstancias. Aunque un juez no puede perder su altura, su investidura. No sé a qué se vio sometido ese hombre que le hizo dejar eso de lado, y reaccionó como una persona normal... Debe haber pasado algo, pues nadie reacciona como lo hizo si no hay un estímulo. Lo preocupante es por qué no se pudo contener e hizo lo que hizo. El comité de árbitros tiene que ver, investigar. En Chile, a nivel general, ha aumentado tanto la cantidad de partidos que están arbitrando chicos

que están empezando y no tienen la formación completa, y en este caso no reaccionó como árbitro (...) El organismo rector debe tomar las medidas que corresponden, una vez que se investigue. Y si se confirma lo sucedido, tendría que estar fuera de toda labor de arbitraje hasta que exista la certeza que su conducta puede cambiar. La oportunidad de cambio también debe estar dentro de este contexto, por muy grave que sea la falta... El cuerpo de árbitro debe dar una respuesta pública, como pasó con el juez Eduardo Gamboa, que fue sancionado con 15 partidos”.

Visión psicológica

Alexi Ponce, psicólogo deportivo y director de Go Focus, comentó que “cuando un deportista visualiza el deporte como una actividad a la que se va a dedicar mucho tiempo, y en algunos casos a nivel profesional, tiene que entender que no es sólo practicar su disciplina, sino que implica una serie de conocimientos, de habilidades, de desarrollo en otras áreas de su vida que van a desembocar o no en que cumpla los objetivos deportivos-competitivos que se ponga”.

Al hablar de la realidad nacional, afirmó que “creo que nos falta darle una mirada más amplia a la formación deportiva, a la competencia. Hago el énfasis porque la parte competitiva tiene otras exigencias, puede venir la fama, el reconocimiento, el dinero, prestigio, las redes sociales. La gente que hace deporte por salud, por bienestar o calidad de vida no tendrá estas dificultades, pero aquellos que se dedican de forma profesional tienen que estar preparados para desafíos que van más allá de la cancha, de la piscina, de la pista”.

En muchos casos, personas de estratos sociales bajos pueden llegar a tener éxito a través del deporte a corta edad.

En ese sentido, Ponce destacó que “el fútbol joven, el fútbol formativo que ayuda a formar profesionales para el país debe tener una mirada que apunte a la profesionalización. En Chile, cualquier persona que quiere ser profesional tiene que estudiar, prepararse... Debe hacer una especie de malla curricular para poder ser profesional. A eso debemos aspirar en el fútbol: qué tendría que saber un niño de 12, 14, 16 o 18 años que se está preparando para esto. Hay que darle una mirada profesional temprana, porque los apoyos de los familiares, de los clubes, de los entrenadores son fundamentales, pero cuando ampliamos la mirada se formará gente profesional, con todo lo que ello conlleva. Ahí estamos al debe”.

Sobre las carencias que pueden tener muchas instituciones, que no cuentan con los recursos para formar equipos multidisciplinarios y con especialistas, el director de Go Focus señaló que “no podemos ir a competir si no tenemos todas las herramientas no sólo deportivas. Un entrenador necesita un preparador físico, una nutricionista, un psicólogo, un kinesiólogo, un médico. Sé que no todos tienen estas posibilidades, y cuando no se puede sé que los técnicos hacen lo mejor que pueden, algunos se capacitan, otros se van formando y unos tienen una educación detrás que les permite manejar todo de mejor manera, pero sigue siendo insuficiente”.

En esa línea, agregó que “van a aparecer situaciones donde se echará de menos ese apoyo específico de un nutricionista, kinesiólogo o psicólogo. Hay profesionales especializados que deberían ser parte de estos procesos, sino seguiremos pidiéndole a un entrenador que hace muchas tareas que asuma otra, y seguiremos dando ventajas si no se forma integralmente a un deportista”.

Ponce también enfatizó en la relevancia de que el trabajo psicológico sea un proceso continuo, que no debe mirarse enfocado en episodios puntuales.

“Mientras más tarde se comience con ese entrenamiento o preparación sobre la tolerancia a la frustración u otro tipo de cosas va a ser más complejo. Hay un fenómeno psicológico que habla de la recurrencia a los viejos hábitos. Muchas veces sabemos lo que hay que hacer, pero el deporte y la competencia a veces exacerbaban algunas conductas y hay que preparar permanentemente al atleta. No basta con una intervención o un trabajo psicológico puntual, es algo continuo. Es lo mismo que ocurre en la parte física, a veces antes de la competencia se estuvo enfermo, no se pudo preparar bien y se pierden parte de las capacidades, se debe volver a entrenar. En lo psicológico es lo mismo. Hay habilidades que si no se entrenan o se mantienen en el tiempo, se van a ir perdiendo. Esto no es magia, no porque una vez trabajas algo, un aspecto, nunca más tendrás dificultades con eso”.

OPINIONES

Twitter @DiarioConce
contacto@diarioconcepcion.cl



UdeC comenzó con un gran triunfo la Liga Nacional Femenina de Básquetbol

En la previa, había expectativa por ver el debut de la UdeC en la Liga Nacional Femenina de Básquetbol, considerando que renovó totalmente su plantilla. Y el Campanil borró las dudas que pudieran aparecer de inmediato, pues le ganó con propiedad a AB Temuco por 84-53 en la Casa del Deporte.

Comienzo encendido de Jovanka Ljubetic, que anotó 8 de los primeros 10 puntos de su equipo. Sobre el final del primer cuarto, fue Yencil Torres la que tomó el protagonismo en el Campanil, que ganó este periodo por 16-14.

Un triple de Barría puso en ventaja a la visita, pero anotaciones de Torres y Astudillo pusieron al local otra vez arriba (24-20). La propia Torres -14 puntos en el primer tiempo- encabezó un gran cierre de la UdeC, que fue al descanso arriba por 33 a 24.

En el tercer cuarto las visitantes se acercaron, de la mano de Martino y Pérez, poniéndose 41-44, y ahí el local encontró otra racha para ampliar la diferencia. 61-44 estaba el marcador al cierre del tercer cuarto. En el último, el local mantuvo su buen nivel y cerró el juego sin mayores complicaciones.

Como visita, pero en la zona

En la tercera fecha, la UdeC visitará a Basket Conce, otro de los equipos locales en esta edición de la Liga.

DEPORTES CONCEPCIÓN PERDIÓ CON VALDIVIA EN COLLAO

Otra dura caída y sigue hundido en el fondo



Estadio Ester Roa Rebolledo
Público: 2.482 espectadores
Árbitro: Fabián Reyes



D. CONCEPCIÓN



VALDIVIA

1

2

GOLES

29' Pinilla

69' Martínez
90'+5 Melivilú

FORMACIONES

E. Kirkman
C. Fernández
L. Rigazzi
J. Guzmán
D. Zambrano
C. Hormazábal
E. Vilches
F. Lara
M. Lopes
C. Valenzuela
I. Pinilla

P. Garcés
B. Villegas
C. González
M. Gatica
D. Salas
R. Escobar
M. Pavez
J. Martínez
F. Neira
C. López
D. Melivilú

DT
Claudio Rojas

DT
Luis Marcoleta

CAMBIOS

[62'] S. Torres por
C. Valenzuela
[80'] J. Caro por M.
Lopes
[80'] F. Tapia por
F. Lara

[45'] X. Santos por
F. Neira
[46'] R. Romero por
M. Gatica
[46'] C. Opazo por
C. López
[85'] R. González por
R. Escobar

TARJETAS AMARILLAS

Pavez, Melivilú

TARJETAS ROJAS

Vilches

No hubo



Ricardo Carcamo Ulloa
ricardo.carcamo@diarioconcepcion.cl

No hay caso. Un partido controlado, con el marcador a favor, pero una expulsión sobre el final del primer tiempo terminó siendo clave. Deportes Concepción no pudo con Valdivia, cayó otra vez en Collao y sigue hundido en el fondo de la tabla.

El inicio fue con dominio visitante, que con Fabián Neira tuvo un par de aproximaciones, una de ellas un remate bien despejado por Kirkman. Desde los 15 minutos, el "León" tomó el control de las acciones, con un Valenzuela muy activo por la banda izquierda. A los 19', Pinilla pivotó para Lara, que no pudo rematar (se reclamó penal) y a los 25' Lopes remató y atrapó bien Garcés.

A los 29', Valenzuela recuperó de gran forma la pelota en medicampo, avanzó y habilitó de gran forma a Lara. Su remate dio en el poste y le quedó servida a Pinilla, que a arco vacío puso la ventaja, justa por lo visto hasta ese momento.

Luego, lejos de retroceder, los morados continuaron posicionados en campo contrario, generando opciones sobre todo a través de Valenzuela. Cuando parecía que el primer tiempo se iba sin novedades, Vilches barrió a Neira, en un foul aparentemente normal. El juez le mos-

El "León" lo ganaba bien en el primer tiempo, pero la expulsión de Vilches cambió el trámite. Sin hacer mucho, la visita aprovechó que el local se fue excesivamente atrás y dio vuelta el marcador. Los morados siguen sin ganar en Segunda.

LA FIGURA

Cristian Valenzuela jugó su mejor partido desde que llegó a Deportes Concepción. El puntero fue clave en el primer tiempo cuando los morados se adueñaron del trámite del encuentro, y en el gol recuperó la pelota y habilitó a Lara para el primer remate que pegó en el palo, cuyo rebote Pinilla mandó al fondo de la malla.

Luego, tuvo varios desbordes más, también un remate que atrapó bien Garcés, y en la primera jugada del segundo tiempo asistió de gran forma a Pinilla, que pudo marcar el 2-0.

Si no hubo un tema físico de por medio, realmente no se entiende su salida a los 62'.

tró amarilla, pero al ver que todo desembocó en una lesión de gravedad le cambió la tarjeta por roja.

Demasiado atrás

A los 46', el local tuvo una ocasión clarísima: otro gran centro de Valenzuela encontró a Pinilla, que se adelantó a su marca y remató apenas desviado. Era el 2-0. De ahí en más, los morados nunca llegaron al arco rival, y Valdivia tomó el control del duelo aprovechando que Concepción se fue muy atrás, regalando el campo y la posesión del balón.

El local resistía, pero estaba ahogado y así, sin jugar bien, la visita encontró el empate a los 69' a través de Martínez, que cabeceó, tapó Kirkman y en el re-



bote marcó la igualdad. Rojas movió la banca, pero tal como ante San Antonio sus cambios no tuvieron el efecto esperado, en un equipo que siempre se vio ahogado y sin armas para pararse más adelante en el campo.

Parecía que el duelo iba para el empate, pero una desconcentración a los 95' le permitió a Melivilú anotar el 2-1, ganándole a Rigazzi y batiendo a Kirkman. El "León" sigue hundido, sin ganar y con una parte psicológica cada vez más golpeada.

OPINIONES

Twitter @DiarioConce
contacto@diarioconcepcion.cl

VALERIA REYES

Con el voley como estilo de vida



Carlos Campos A.
carlos.campos@diarioconcepcion.cl



Qué sería de su vida sin el vóleybol. "Partí jugando como a los 9 años, estando en cuarto básico. Siempre en el colegio estaba compitiendo y cuando entré a la universidad de inmediato lo busqué. Me encanta el volley", cuenta Valeria Reyes, destacada en Adesup.

Hoy, repasa con cierta nostalgia, aunque con la misma ambición de siempre, sus años deportivos en una etapa académica que está cerca de acabar. Esperando que el reloj no avance, Valeria recuerda que "al principio en el colegio entré porque muchas amigas se metieron, pero con el paso del tiempo fuimos quedando pocas. Pasé por otros deportes como básquetbol o gimnasia artística, pero ninguno me gustó tanto como el voley. Sentí que además tenía más habilidades. Me gusta lo grupal, más cercano, el trabajo en equipo para sacar adelante un partido. Eso me motivó a seguir con este deporte, que siempre tuvo prioridad sobre otros".

Eso era en el Colegio Sagrados Corazones, desde donde saltó a la Universidad del Desarrollo. "Siempre tuve en cuenta entrar y jugar. Así lo planifiqué. Cuando tenía que tomar ramos, me preocupaba que no me chocara con los entrenamientos para poder ir siempre a jugar. Cada año ha sido distinto, porque se van integrando personas nuevas y ahí el equipo varía. Hay gente que a veces tiene más experiencia y de eso depende el año. Los partidos son siempre diferente, además, entiendo que la competencia es alta", asume Valeria.

Vive su última etapa como estudiante-deportista en la UDD. Con 22 años, la alumna de Ingeniería Comercial repasa su experiencia ligada a una disciplina, que ya es parte de su día a día.

En esa línea, y viendo el vóleybol mucho más allá del resultado, agrega que "estamos compitiendo contra seis universidades y no nos ha ido tan bien la verdad, pero los equipos cada vez se fortalecen más. Ahora se ha integrado gente nueva y estamos tratando de sacar provecho de eso, intentando conocernos como equipo. Ya tuvimos un partido contra la Ucsy y perdimos 0-3, aunque los sets estuvieron peleados. Este es mi último año e intento participar lo más que puedo. Llevo 5 años y hay niñas que me preguntan cosas. A veces me siento un poco vieja, pero intento ayudar a las chicas que más puedo", cuenta.

Finalmente, sobre su equipo, expresa que "estamos partiendo y veo potencial en este año. Llegaron varias chicas nuevas que han jugado desde siempre y eso lo podemos aprovechar. Trato de aprovechar el tiempo que me queda. Compatibilizar deporte y estudios es un poco más complicado pero uno siempre se puede organizar para entrenar e ir a los partidos. Soy una persona muy de noche, entreno y después estudio. Siempre me he planificado para cumplir en esos dos ámbitos. El deporte me saca del estrés de clases y certámenes. Me despeja. Muchas veces iba a entrenar y en ese rato libre me liberaba para estudiar con mejor ánimo. Miguel Dávila es nuestro entrenador actual. Él nos ha entrenado durante cerca de dos años y nos ha ido bien. Se ha integrado bien al equipo y hemos compatibilizado. Las niñas se han acoplado bien al equipo, porque más que ser un profe, la relación es de tu a tu sin dejar de ser exigente".

Su etapa universitaria está por acabar, pero no así el deporte. Valeria cierra y avisa que "planifico entrar a algún club. Me servirá despejarme para cuando deba trabajar y sacarme el estrés. Será un tiempo para mí".

OPINIONES

Twitter @DiarioConce
contacto@diarioconcepcion.cl



DEPORTE UNIVERSITARIO PARTIÓ SU ACTIVIDAD

Con acción en tres disciplinas comenzó la temporada de Adesup

FOTO. ISIDORO VALENZUELA M.

Partidos de básquetbol, fútbol y vóleybol, en damas y varones marcaron los primeros días de competencia, en un calendario que se inició oficialmente el pasado martes, con un acto donde participaron autoridades y los basquetbolistas Eduardo Marechal y Evandro Arteaga. Luis Olivares, presidente de Adesup, comentó cómo se desarrollará esta primera etapa y qué pasa con deportes como la natación, el balonmano y el rugby.



LA UDEC SUPERÓ
CON claridad a la
UBB en su estreno
en el básquetbol
femenino.

Ricardo Carcamo Ulloa
ricardo.carcamo@diariokonceptcion.cl

Como hace años no ocurría, el deporte universitario pudo iniciar su temporada con normalidad. Un calendario intenso, con gente en las tribunas, ha marcado el comienzo del calendario de Adesup, que en su primera semana tuvo duelos, en damas y varones, en básquetbol, fútbol y vóleybol.

11 son las instituciones que participarán este año: UdeC, Ucsu, Unab, UBB, USS, UDD, USM, Udla, Santo Tomás, Virginio Gómez y Duoc UC. Para lanzar oficialmente la temporada, el pasado martes se

11 Instituciones

Regionales de educación superior son parte de esta temporada 2023 de Adesup.

realizó una ceremonia en el Polideportivo de la Unab, que contó con la asistencia de los encargados de deportes de varias instituciones, de Andrea Saldaña, seremi del Deporte, y de dos invitados especiales: Evandro Arteaga y Eduardo Marechal, jugadores profesionales de Basket UdeC que también fueron parte de las competencias universitarias en su etapa estudiantil.

Arteaga destacó que es complicado compatibilizar el deporte con los estudios, pero que es posible, y alentó a los participantes que den su mejor esfuerzo en ese proceso. Por su parte, Marechal afirmó que “el basket me abrió muchas puertas.

Cuando partí las universidades no apoyaban tanto a los deportistas, y me alegro que eso esté cambiando, que tengan más oportunidades y se pueda avanzar en ese sentido. Les dejo la tarea a los directivos que también cada día pueda haber más competencia”.

La seremi Andrea Saldaña dijo que “compatibilizar el deporte con la vida académica es un gran desafío, y hay tareas pendientes en ese sentido. Como institucionalidad debemos apoyar ese camino, de tal manera que los estudiantes puedan adecuar sus mallas para poder rendir en sus disciplinas”.

Tras la ceremonia, se disputó el partido de básquetbol

femenino entre la Unab y la USS, que ganaron las primeras por 83 a 38.

Proyección del año

Luis Olivares, presidente de Adesup, se refirió al comienzo de la actividad. “Hemos visto muy bien el inicio. En primer lugar, este año se han sumado nuevas instituciones que el año pasado no pudieron estar, y también hay más disciplinas. Se ha participado en vóleybol, fútbol y básquetbol damas y varones en casi todas las instituciones, y eso es súper gratificante para nosotros. Segundo, hay mucha más participación de estudiantes, vemos harta cantidad en entrenamientos, en las nóminas de

los partidos y eso es algo súper bueno para el desarrollo de las competencias”.

Además, agregó que “y lo tercero que destacaría es que el nivel de los encuentros deportivos ha estado muy bueno, se ha crecido en cuanto a la competencia. Ahí hay que agradecer a las instituciones que son las que hacen los esfuerzos por mejorar todo a nivel de infraestructura, logístico, y eso permite que todo sea mejor. Dentro de lo positivo en este inicio igual vemos mucha convocatoria de público, creo que todas las casas de estudio estamos abiertas a recibir a las familias, al público en general, a los estudiantes de las diferentes instituciones, entonces buena parte de los encuentros han tenido una cantidad importante de espectadores”.

Esta primera etapa se centrará en los deportes colectivos con mayor cantidad de participantes. ¿Qué pasará con disciplinas como la natación, el balonmano o el rugby? “Tenemos considerado el desarrollo de los deportes colectivos de manera anual, con un torneo de apertura y una fase final. Hay una primera rueda en casi todas estas disciplinas masculinas, y en las femeninas serán dos ruedas más la etapa definitiva. En los que tienen un carácter más individual, como tenis de mesa, taekwondo, judo o la natación, estamos calendarizando las fechas para tener una o dos jornadas por semestre en cada una”, afirmó Olivares.

Al respecto, el presidente de Adesup añadió que “en el balonmano tenemos en varones cinco instituciones y en damas cuatro, lo que se llegó a acuerdo es que habrá un campeonato con dos ruedas, una en el primer semestre y otra en el segundo, y luego semis y final para definir a los ganadores. En el caso del rugby, hay menos instituciones pero la idea es generar un circuito con la mayor cantidad de encuentros posible”.

Algunos resultados

En el básquetbol masculino, la UdeC derrotó a la USS por 70 a 47, y la UDD superó a la USM 70-52. En uno de los duelos más emotivos de la primera semana, la Ucsce se impuso a la Udla 72-70.

En el básquetbol femeni-



FOTO: UCSC

LA UCSC DEBUTÓ CON UN gran triunfo sobre la UdeC en el fútbol femenino.

no, la UdeC, el vigente campeón tuvo un estreno arrollador. Como visitante, derrotó a la UBB por 132-40.

En el fútbol, en las damas la Ucsce goleó 7-1 a la UdeC y la USS igual marcó amplias diferencias contra Duoc UC (11-1). En los varones, la UdeC derrotó 6-0 a la USM.

Para esta semana, hay pro-

FOTO: CAROLINA ECHGUE M.



2 encuentros

Por semestre quieren calendarizarse en disciplinas como atletismo, natación y taekwondo.

gramada una intensa agenda. En el vóley masculino, hoy a las 16 horas la Udla recibirá a Duoc UC, mientras mañana la UdeC hará lo propio con la USM, desde las 19.30 horas en la Casa del Deporte. En el voley femenino, la UBB se medirá hoy con la UdeC desde las 18 horas, y el miércoles, a las 16.45 horas, la Ucsce será anfitriona contra la USS.

En el básquetbol femenino, hoy la UdeC recibirá a la UDD desde las 18.30 horas, y el jueves la Ucsce jugará ante la USS en su gimnasio, a contar de las 18.40 horas.

OPINIONES

Twitter @DiarioConce
contacto@diarioconcepcion.cl

Esta semana destacamos en nuestra programación

Economía 360

Lunes, desde las 21.00 horas.

La economía regional, nacional e internacional con una mirada integral. Con la conducción de Iván Araya Gómez, Director del Informe Económico Regional del Departamento de Economía UdeC.

Conversando con la Historia

Miércoles, desde las 21.00 horas.

Un aporte semanal a la difusión del conocimiento histórico, con la conducción del profesor José Manuel Ventura Rojas.

Deporte y Sociedad

Jueves, desde las 13.30 horas.

Mirada académica al mundo del deporte y el ejercicio físico, mediante el análisis de temáticas actuales a nivel regional, nacional e internacional.



Encuentra mucho más en www.radioudec.cl

Radio UdeC 95.1



U. de Concepción recibe a Wanderers con la misión de seguir remontando

La Universidad de Concepción será la encargada de cerrar la novena fecha del torneo de Ascenso cuando esta tarde, a partir de las 18:00 horas, reciba a Santiago Wanderers en el Ester Roa Rebolledo.

Los auricelos vienen de conseguir su primera victoria en el certamen, resultado que esperan les sirva de trampolín en una tabla de posiciones donde todavía marchan últimos, ahora con 4 puntos, dos menos que su más cercano antecesor Puerto Montt, que sumó una nueva derrota de local a manos de La Serena.

“Queremos prolongar nuestras victorias en el tiempo, acostumbrarnos a ganar y a sumar de a tres para elevarnos en la tabla de posiciones”, señaló en la previa el técnico del Campanil, Miguel Ramírez.

Los caturros, por su parte, marchan undécimos con ocho puntos y vienen de perder como dueños de casa frente a Rangers.

CLASIFICADOS

CITACIONES

Primera citación. Por acuerdo del Directorio, cito a asamblea general ordinaria de socios del Instituto Chileno Británico de Cultura de Concepción, a celebrarse el 27 de abril de 2023, a las 18:30 horas por vía telemática, en la plataforma habitual de Zoom, con el objeto de pronunciarse sobre la memoria, balance y estados de resultados, elección de directorio y adoptar los demás acuerdos que sean materia de asamblea ordinaria. A continuación de efectuará la correspondiente reunión constitutiva del Directorio.

El Presidente.

ARTURO FERNÁNDEZ VIAL IGUALÓ SIN GOLES CON TRASANDINO

El Inmortal sobrevivió al puntero y demostró que sangre le sobra

En una de las salidas más duras del año, los aurinegros le guapearon a uno de los favoritos del torneo y sumaron un punto de oro.



Estadio: Regional de Los Andes
Árbitro: Francisco Soriano

Samuel Esparza M.
samuel.esparza@diarioconcepcion.cl



LA FIGURA

Nery Veloso está de vuelta. El arquero que supo de grandes momentos, incluido un título nacional con Huachipato y mundial juvenil, está reverdeciendo laureles con la camiseta de Arturo Fernández Vial.

Esta vez, el experimentado meta fue fundamental para que su equipo se trajera un punto desde la difícil cancha de Los Andes.



Tres tapadas decisivas, dos de ellas a Arias y otra en la última jugada del partido, cuando tapó un cabezazo de Solano que todos gritaron como gol, dicen que Nery regresó. Este año Vial parte desde su arco.

POLÉMICA

Tal como lo había adelantado el técnico vialino, Jonathan Orellana, fue un partido duro el jugado en el regional de Los Andes, friccionado, donde nadie daba pelota por perdida.

Pero en general fue limpio, con una pequeña excepción. Se jugaban los últimos minutos cuando Arias recuperó un balón y comandó un contra ataque peligrosísimo. Ahí apareció Fuenzalida para bajar al talentoso volante local. Se ganó la amarilla, cuando todos el equipo rival pidió alteradamente la roja. En honor a la verdad, era naranja.

MALA FORTUNA

Ricardo Matamala se está convirtiendo en una grata sorpresa en este Vial 2023. A una entrega que no transa, el joven volante añade buen pie, proyectándose en ofensiva cada vez que puede. En eso estaba, cuando al ir a disputar un balón aéreo, fue empujado por un rival, cayendo violentamente y debiendo salir por un fuerte dolor en un hombro. Es de esperar que no pase a mayores, porque este Matamala está para cosas grandes este año.



TRASANDINO



A. FERNÁNDEZ VIAL

0 0

GOLES

FORMACIONES

C. Santis
J. Millares
B. Solano
M. Olea
J. Araya
L. Salazar
E. Verhoeven
A. Jara
S. Arias
D. Latorre
E. Ottesen

DT
César Bravo

N. Veloso
J. Catejo
C. Muñoz
C. Herrera
O. Canessa
C. Gómez
J. Zúñiga
R. Matamala
M. Leiva
Y. Pinilla
D. Huerta

DT
Jonathan Orellana

CAMBIOS

[65'] D. Piña por E. Ottesen.
[65'] J. Arancibia por D. Latorre.
[79'] F. Quilaleo por J. Millares
[79'] A. Valencia por A. Jara.
[89'] M. Ramírez por E. Verhoeven.

[58'] A. Ramírez por R. Matamala.
[58'] A. Guillard por Y. Pinilla.
[66'] I. Sandoval por D. Huerta.
[78'] R. Fuenzalida por C. Herrera.

TARJETAS AMARILLAS

Salazar, Olea, Santis.

Gómez, Catejo, Fuenzalida.

TARJETAS ROJAS



OPINIONES

Twitter @DiarioConcepcion.cl
contacto@diarioconcepcion.cl

Entretención & Servicios

Santoral: Fidel

EL TIEMPO

HOY  **9/18**

MARTES 12/16 MIÉRCOLES 11/17 JUEVES 11/16

LOS ÁNGELES  7/22

RANCAGUA  8/23

TALCA  6/21

SANTIAGO  8/24

CHILLÁN  5/19

ANGOL  8/21

TEMUCO  6/15

P. MONTT  3/15

RADIACIÓN UV

RIESGO	TIME*	ÍNDICE
EXTREMO	10	11 o más
MUY ALTO	25	8 A 10
ALTO	30	6 A 7
MODERADO	45	3 A 5
BAJO	60 o más	0 A 2

*Tiempo Máximo recomendado de exposición (minutos).

PUZZLE



EJEMPLARIZAR	FUSIONAR	ESTADO POLINESICO	INTERVEN-TORES	TRETA SIESO
RECTIFICO		SINO EN CAOS		
PRONOM. POSESIVO		FLAUTA		
BOTES MALAYOS			505 ULTIMA	
GLOSAR	ANTIPATICO	BREVIARIOS	MITAD DE C INFUSION	LETRA DOBLE
				PATADA SORTEO
				VOCAL PINTOR CHILENO
				1050
POEMA			CAPULLOS VOCAL	ODILIO VOCAL DOBLE
VIOLACEO			TIRAIS AL LOTE PALOTE	
HUYO DE SODOMA			L MAS L TRAS CU	FIN DE FOTO
CUBIL			DIOS SOL VOTO AL REVES	
			REY GALO RUEDA	GANSO
MAS MALO AZOE	PARTIDO POLITICO		NAVIO ERRE	
CANTARA LA RANA				X POR X AREA

TELÉFONOS

Ambulancias:	131
Bomberos:	132
Carabineros:	133
Investigaciones:	134
Fono Drogas:	135
Inf. Carabineros:	139
Fono Familia:	149
Inf. Toxicológica:	2- 635 3800
V. Intrafamiliar:	800 220040
Delitos Sexuales:	565 74 25
Defensa Civil:	697 16 70
Fono VTR:	600 800 9000
Fono Essbí:	600 33 11000
Fono CGE:	600 -777 7777

FARMACIAS DE TURNO

CONCEPCIÓN	Ahumada
Dr. Simi	• Av. Juan Bosco 501
• Rengo 468, local 11 S	(Atención durante las 24 horas)
SAN PEDRO	
Ahumada	
• Michimalonco 1120	(Atención durante las 24 horas)
CHIGUAYANTE	
Salcobrand	
• Manuel Rodríguez 575	
TALCAHUANO	
Portus	
• Las Lilas 16, Los Cóndores	

SUDOKUS

FÁCIL

2			4	3	8	1	6
	4		6	1		9	2
1		5	2	9			3
6	3			7		5	
	5		9		3		7
4	9	7			2		8
9		8	2	1		7	3
3	7	1			8	6	
	4	2	3		6		1

MEDIO

			2				5
7	5	2	4		3	9	1
6			9				4
1				4			6
				3			9
9						5	1
2		6	1				3
3		4	8	5			
				2			4
							7

EXPERTO

		4		1	5	3		
			2					
8		1		9				7
9	4							
7							8	
3			5		6			
						2		9
						6	5	
	2		3				1	8