

Diario Concepción

Miércoles 29 de marzo de 2023, Región del Biobío, N°5399, año XV

FALTAN AÚN 858 SOLUCIONES PROVISORIAS POR LEVANTAR TRAS INCENDIOS

Van 350 viviendas de emergencia construidas para damnificados

En Nacimiento hubo filtraciones en algunos inmuebles.

Con la primera jornada de precipitaciones en la Región del Biobío, luego de acontecidos los incendios forestales que dejaron al menos 1.208 viviendas completamente destrui-

das, crece la urgencia por contar prontamente con las viviendas de emergencia para el bienestar de las personas damnificadas. Frente a lo anterior, la delegada presidencial de

la Región, Daniela Dresdner, señaló que “ya sobrepasamos las 350 viviendas construidas, pero aún tenemos una brecha importante”.

CIUDAD PÁGS. 8-9



FOTO: BRUJULAYTENEDOR.COM

Director Nacional de Sernatur: “En la Provincia de Arauco se ha ido recuperando la llegada de turistas”

ECONOMÍA & NEGOCIOS PÁGS. 13-14

Ampliación de la Galería de la Historia: licitación es proyectada para mayo

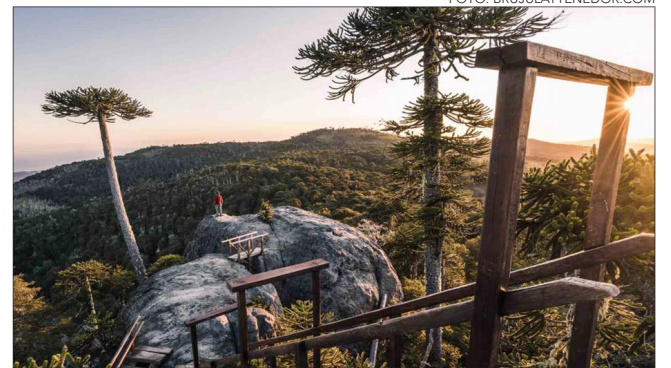
CIUDAD PÁG. 7

Ruta de la Madera: con empalizadas y barras New Jersey buscan asegurar vía ante las lluvias

CIUDAD PÁG. 11



FOTO: CAROLINA ECHAGÜE M.

Las limitaciones que impiden al Biotrén transportar más pasajeros en la zona

A 20 días del retorno del tren urbano a su recorrido regular, utilizando el puente ferroviario y el fin del plan de contingencia, el servicio de ferrocarril de pasajeros opera exigido y por ahora sin margen para mover a más personas.

CIUDAD PÁGS. 5-6

EDITORIAL: CONDUCTORAS DE MICROS LIDERAN UNA SOLUCIÓN



#FUE TENDENCIA

Con amplia cobertura mediática se llevó a cabo la ceremonia de despedida de la sargento de Carabineros Rita Olivares, funcionaria que murió tras recibir un impacto de bala durante un procedimiento en Quilpué. Al lugar llegó el Presidente Gabriel Boric junto a la ministra del Interior, Carolina Tohá, quienes expresaron su pésame a los presentes. En paralelo se debatían nuevas leyes en materia de seguridad en el Congreso.

Matías Bellolio
@BellolioC

"Operativo "de alto riesgo" para ir a un lugar donde no lo invitaron y no lo quieren. Chile vive trágico nivel de inseguridad nunca antes vistos, se evidencia si el Presidente se traslada a un funeral en 4 camionetas blindadas y decenas de guardas espaldas".

Camila Vallejo Dowling
@camila_vallejo

"La seguridad se mejora con acciones concretas, no con discursos y frases grandilocuentes. Reiteramos: Carabineros cuenta con el respaldo total de nuestro Gobierno. Les comparo algunas de las medidas impulsadas en el Congreso para fortalecer la seguridad de la ciudadanía".

Marco Enríquez-Ominami
@marcoporchile

"Muere Carabinera asesinada en Quilpué c/prófugo involucrado. Quince colegios de Valparaíso suspenden clases por funeral narco. ¿En qué están fiscales de la región? Algunos llevan 8 años c/dedicación exclusiva a causa política en la RM, c/viáticos, sabiendo que durará 6 años más".

Karol Cariola Oliva
@KarolCariola

"Hemos aprobado por unanimidad dos proyectos de seguridad pública ingresados por el @GobiernodeChile: 1- Agrava las penas del delito de secuestro 2- Aumenta las penas del delito de porte de armas en lugares altamente concurrido".

ENFOQUE

Mujeres en la industria de la salud

YERIKA MENDOZA
Asociación de Dispositivos Médicos de Chile



Desde Florence Nightingale en adelante las mujeres han estado presentes en el sector salud. Inicialmente en roles vinculados al cuidado y la asistencia, la presencia de las mujeres se fue ampliando a través de las décadas, conforme iba evolucionando la sociedad.

En el caso de la industria de dispositivos médicos, la equidad de género ha sido parte de las buenas prácticas de muchas empresas. Gracias a ello, de manera paulatina, las mujeres han ido ocupando más y mejores espacios laborales, incorporando talentos de las

¿Entregamos una visión o propuesta de valor diferente a nuestros pares masculinos?

El lenguaje inclusivo y no sexista se ha posicionado como una de las acciones y/o aptitudes necesarias para comunicar en los últimos tiempos. Impulsado por los movimientos feministas de mujeres y disidencias sexuales y de género, esta "herramienta" no solo viene a visibilizar los géneros en una conversación oral y/o escrita, sino, a cuestionar que -por años- se ha estado comunicando bajo parámetros e imaginarios patriarcales.

El problema, en parte, se trata de decir, por ejemplo, "las secretarías" o "los ingenieros", como si no hubiera otras representaciones en dichos oficios y/o profesiones, pero también se suma lo que hay más allá de ello: una cuestión de estereotipos basados en la división sexual binaria del trabajo y las relaciones de poder, sustentado por una historia en donde los hombres han sido los visibles y quienes han figurado mayormente en el mundo político y/o público.

Para el analista del discurso Teun van Dijk, el lenguaje oral y/o escrito es un triángulo donde confluyen discurso, cognición y sociedad. Por lo tanto, la cuestión es más estructural de lo que se piensa, es un problema sociocultural y relacional que impacta en la forma en que, cognitivamente, entendemos la realidad.

Pensamos en las mujeres y en los hombres desde parámetros binarios y sexistas, posicionando a las mujeres en un lugar reproductivo, de cuidados y privado y a los hombres en un lugar productivo y público. Incluso aquí queda corta la representación, pues pienso en todas aquellas personas que no calzan dentro de esos parámetros binarios, y su disputa radica, entre tantas cosas, en tener un lugar en el lenguaje, en lo cotidiano, en lo relacional.

Entonces, cuando se habla de un lenguaje inclusivo y no sexista, se debe pensar en lo profundo de ello, en las decisiones políticas y del

áreas de la tecnología, innovación y salud.

Hoy más del 50% del total de trabajadores de los socios que componen nuestra asociación son mujeres. Su presencia en la industria de dispositivos médicos, además, no solo es mayoritaria, sino que también alcanza a puestos directivos y de liderazgo. Una realidad a contrapelo del escenario chileno y mundial post Covid-19, donde la inserción laboral de las mujeres se ha visto reducida significativamente.

Sin embargo, más allá de las cifras o KPIs de cumplimiento de igualdad de género, es necesario también analizar cuál es nuestro aporte al ecosistema de salud en Chile. ¿Entregamos una visión o propuesta de valor diferente a nuestros pares masculinos?

En un sistema de salud que hoy se enfrenta a grandes desafíos, las mujeres, sin duda, aportamos una mirada más empática con las personas que buscan recuperar su salud. Así, nuestra atávica preocupación por el cuidado y salud de nuestras familias la hemos traspasado al ciclo de atención de los

pacientes.

Gracias a nuestra creciente participación en el sector, se han ido visibilizando temas que hasta hace unas décadas eran verdaderos tabú como, por ejemplo, el cáncer cervicouterino o de mamas, la infertilidad o la salud menstrual. Este pensamiento divergente ha contribuido a que se ponga en el centro al paciente, relevando no solo la recuperación de su salud, sino también la importancia de que accedan a un mejor bienestar y calidad de vida en su proceso de atención y recuperación.

Si bien la deuda mundial con la incorporación laboral y brecha salarial de la mujer sigue existiendo, creemos que cada día hay más mujeres que se están abriendo paso, generando nuevas oportunidades para mostrar su valor y aporte al mundo.

Tras el Día Internacional de la Mujer esperamos que esta impronta siga creciendo. Que las mujeres se sigan atreviendo a ocupar espacios de liderazgo, donde se piensen y definan políticas de salud en beneficios de las personas, aportando sinergia y perspectiva de género.

Lenguaje inclusivo y no sexista



ALEJANDRO BUSTOS DOUSSANG
Programa de Género y Equidad UTEM

rumbo de nuestra historia humana que implica reconocer, por ejemplo, a un tercer género (por así decirlo). El lenguaje tiene un poder transformador e incide directamente en nuestra percepción de la realidad. Frente a ello, ¿cómo no reconocer que somos personas diversas? ¿Por qué seguir negando el espacio que todas las personas me-

recen bajo los parámetros de la igualdad?

El lenguaje inclusivo y no sexista es un ejercicio de pensarnos como sociedad, de tomar rumbos, de deconstruir la mirada binaria, de reeducarnos, y por, sobre todo, de reconocernos desde esa diversidad que, por fortuna e inevitablemente, existe.

Las palabras vuelan, lo escrito permanece

EDITORIAL

La locomoción colectiva del Gran Concepción pasa por uno de sus episodios más críticos. Por una parte, se encuentra la carencia de máquinas en circulación después de las 19.00 horas y además, los problemas de congestión centralizados en el tramo desde y hacia San Pedro de la Paz, sobre los puentes del Río Biobío.

Se han evaluado varias salidas, partiendo por los ya conocidos corredores exclusivos, uno de los temas más reiterativos alrededor de esta contingencia que, para muchos, era algo que nunca pasaría en la intercomuna: la congestión por todos lados, esa que solo se veía en las calles de la capital, a través de la televisión.

Ahora surge otra idea frente a otra necesidad existente, la de la falta de conductores para el transporte de pasajeros.

En este sentido es que hoy la apuesta está en la capacidad y presencia de la mujer, dentro de este rubro.

Hasta la Otec Sercap, de capacitación de conductores profesionales llegaron autoridades de la Región del Biobío a saludar a las 20 mujeres que hace una semana comenzaron a capacitarse para iniciar su carrera en la conducción profesional, lo que es posible a través de un curso Sence gratuito para ellas.

El curso durará 228 horas, es decir, en alrededor de 4 a 5 meses debería estar concluido.

Conductoras de micros lideran una solución



Un asunto que viene a demostrar, nuevamente, las capacidades y grandes competencias de mujeres, a quienes por décadas se le han negado ciertos espacios.

La delegada presidencial, Daniela Dresdner, señaló que “estamos en el inicio de la formación de conductoras para el transporte público y otras formas de transporte, en el marco de la necesidad de tener más conductores en el sistema de transporte público. Así mejorar la calidad y frecuencia, este es un plan que se ha hecho en conjunto con el Ministerio del Transporte, del Trabajo y de la Mujer”.

“Lo que se está trabajando en la mesa, que es la contratación de las empresas locomoción colectiva y otras que pudieran incorporarse para identificar los lugares de trabajo”, apuntó la delegada. Vale decir que, como otras veces, es la imagen de la mujer la que suplirá los problemas sociales del momento. Un asunto que viene a demostrar, nuevamente, las capacidades y grandes competencias de mujeres, a quienes por décadas se le han negado ciertos espacios, como el mismo al frente de microbuses, pero que al momento de la crisis, terminan liderando las soluciones.

CARTAS

Commemoración

Señora Directora:

El 26 de marzo de 1813 Don José Benavente Intendente de Concepción, se comunicó con el gobierno que había desembarcado en San Vicente, una fuerza realista al mando de José Antonio Pareja, General español enviado por el virrey del Perú. La noticia fue recibida el día 31 por el General José Miguel Carrera, quien de inmediato citó al Senado y a los jefes militares, declarándole la guerra a España a la hora de la retreta. El gobierno reunido en pleno, nombró General en Jefe del Ejército a don José Miguel Carrera y en medio de la Plaza de Armas se colocó una horca como advertencia. Se doblaron las guardias y se publicó un bando con pena de muerte a los que se opusieran a la justa defensa de la Patria. Se hizo una lista de los realistas y sarracenos y se decretó su expatriación. Como se puede apreciar, Carrera fue un hombre de Estado, de guerra y un gran patriota. El 31 de marzo, se conmemoran 210 años de la Primera Comandancia en Jefe del Ejército de Chile.

Marta Saavedra Lavín

Garantía estatal

Señora Directora:

Históricamente la clase media ha alegado estar rezagada en la entrega de beneficios sociales, lo cual queda patente en las ayudas para acceder a la vivienda. Prueba de ello son los montos de los subsidios, que cada vez se alejan más de la escalada de precios de los proyectos inmobiliarios, dejando fuera a muchas familias que buscan concretar el -a estas alturas- lejano “sueño de la casa propia”.

Visualizando este escenario, el 2020 la Cámara Chilena de la Construcción presentó al gobierno de turno la iniciativa de garantía estatal para adquirir la primera propiedad, para incentivar la compra de viviendas en sectores medios. En ese entonces, el boom de los retiros entregó suficiente liquidez para que las personas accedieran a comprar inmuebles, lo cual reactivó, por un momento, el mercado inmobiliario. Al parecer, el proyecto no era necesario.

La propuesta durmió durante dos años, hasta que el año pasado Hacienda la acogió: la caída en las aprobaciones de hipotecarios y las condiciones más restrictivas para el acceso al crédito, hacían urgente tomar medidas. Y nuestros datos así lo con-

firman: más del 80% de las personas que buscan activamente una propiedad, tienen ahorrado menos del 20% del pie. Escuchar las ideas de gremios especializados y trabajar colaborativamente en pro de las familias que más lo requieren, es el camino para brindar el apoyo que necesita la asfixiada clase media.

Sergio Barros

Seguridad

Señora Directora:

El alcalde Carter, o cualquier otro ciudadano que se oponga con sus acciones a los narcos, debería tener protección especial para prevenir represalias potencialmente fatales. El Gobierno debería actuar de oficio en función de la Inteligencia estatal que todos financiamos (A.N.I.). Sean las acciones del alcalde una medida efectiva o sólo una señal ejemplar de que la sociedad rechaza el narcotráfico, el riesgo existe y debería actuarse preventivamente. Sería vergonzoso que, por razones de baja política, el Gobierno descuidara su responsabilidad de la seguridad de todos los ciudadanos.

José Luis Hernández Vidal



Envíe sus cartas, con una extensión máxima de 1.400 caracteres, con espacios vía email a:

◆ contacto@diarioconcepcion.cl

◆ Cochrane 1102, Concepción

La correspondencia debe consignar claramente la identidad del remitente y su número de teléfono.

Hacemos presente que el diario no puede constatar fehacientemente la identidad del autor de la correspondencia y reproduce la indicada por éste, deslindando ulterior responsabilidad.

La Dirección se reserva el derecho de seleccionar, extraer, resumir y titular las cartas recibidas, sin explicación alguna y evitando cualquier discusión con el remitente.

Política

“Denotan la preocupación que existe para avanzar en materia de seguridad”.

María Candelaria Acevedo, diputada PC.

“Avances significativos, que deben ser complementados con otras leyes”.

Flor Weisse, diputada UDI.

“Esto va a cambiar con la Ley Nain Retamal, que vamos a aprobar mañana (miércoles)”.

Eric Aedo, diputado DC.

FOTO: CÁMARA DE DIPUTADAS Y DIPUTADOS DE CHILE



TRAMITACIÓN LEGISLATIVA DE INICIATIVAS QUE APUNTAN A DISMINUIR HECHOS DELICTUALES.

Diputados valoran paso al Senado de proyectos de ley vinculados a seguridad

Diario Concepción
contacto@diarioconcepcion.cl

Tras los últimos hechos delictuales en que han resultado afectados integrantes de Carabineros, la Cámara de Diputados visó este martes dos proyectos de ley, vinculados al tema de seguridad, que pasaron a segundo trámite en el Senado.

Se trata de la iniciativa que aumentan penas para dos tipificaciones del secuestro y una segunda en que se aprobó un incremento de las penas por porte de armas en lugares altamente concurridos.

“Hay varias iniciativas propuestas por el Gobierno y que más allá de proyectos en particular denotan la preocupación que existe para avanzar en materia de seguridad. Basta con recordar que La Ley de presupuesto 2023 aumentó en 4,4% en materia de orden y seguridad pública, respecto del año anterior. Este incremento es el más significativo en materia de seguridad de los últimos años y los focos principales son: combate al narcotráfico y al

En la Cámara Baja se aprobaron dos iniciativas legales, que se trasladan ahora a la Cámara Alta. La primera aumenta penas para tipificaciones del secuestro y la segunda incrementa penas por porte de armas en lugares altamente concurridos.

147 votos a favor en la Cámara Baja recibió la iniciativa que aumenta la pena del delito de porte de armas en lugares altamente concurridos.

Por 143 votos a favor se aprobó modificación a dos tipos relacionados al delito de secuestro.

crimen organizado y recuperación del espacio público”, dijo la diputada del PC, María Candelaria Acevedo. Agregó que desde ahí también existe una agenda en seguridad y las sesiones especiales de estos días, con las discusiones que se han realizado, “me llevan a pensar que se va por la senda correcta, y espero que eso se vea reflejado en los próximos meses con buenos resultados, donde no se sigan perdiendo vidas humanas”.

Por su parte, la diputada UDI Flor Weisse indicó que “hemos aprobado en forma unánime dos proyectos en materia de seguridad, que son un avance en esta materia en la que la agenda legislativa estaba dormida. Son avances

significativos, que deben ser complementados con otras leyes para abordar en forma integral, el gran problema de la inseguridad y aumento de delitos, que afectan la seguridad de las personas”.

El diputado DC, Eric Aedo, valoró la aprobación de los textos legales, pero también aludió al proyecto de ley que eleva las penas en casos de agresión a Carabineros.

“Las leyes que aprobamos durante esta jornada legislativa van en directo apoyo a Carabineros, a la Policía de Investigaciones y también a Gendarmería. Son distintas leyes pero, la que más va ayudar a las instituciones, elevando las penas a quienes atenten contra las Fuerzas de Orden y Seguridad y, además,

estableciendo de manera más clara el uso del armamento, en qué momento lo pueden utilizar, las condiciones y, obviamente, eliminando la presunción que existe hoy, de que si un carabiniere o un agente de la PDI o la Gendarmería usa su armamento, sería de manera inadecuada, como actualmente establece la ley, esto va a cambiar con la Ley Nain Retamal, que vamos a aprobar mañana (miércoles)”, dijo Aedo.

“La duda es si las fuerzas de izquierda que apoyan al Gobierno van a votar a favor y, por tanto, tienen una enorme responsabilidad”, cerró el congresista DC.

OPINIONES

Twitter @DiarioConce
contacto@diarioconcepcion.cl

Ciudad

“Podríamos revisar cómo hacemos para mejorar los servicios esto tiene que ver con la frecuencia”.

Eric Martín, presidente del directorio de EFE

“Se necesita el acceso norte ferroviario, se necesita la conexión con Los Ángeles”.

Óscar Ferrel, División de Infraestructura y Transportes Gore.

“Condenamos los episodios de agresiones que han recibido funcionarios del Programa de Fiscalización”.

Héctor Silva, seremi de Transportes

NUEVO PUENTE Y MÁS TRENES PERMITIRÁN A CONTAR DE FINES DE 2025 MEJORAR LA OFERTA EN LA LÍNEA 2

Las limitaciones que impiden al Biotrén transportar más pasajeros en la zona

A 20 días del retorno del tren urbano de pasajeros a su recorrido regular, utilizando el puente ferroviario y el fin del plan de contingencia, el servicio de ferrocarril de pasajeros opera exigido y por ahora sin margen para mover más personas.

Pablo Carrasco Pérez
pablo.carrasco@diarioconcepcion.cl

Este viernes finalizan las tareas de reparación del actual Puente Ferroviario, lo que marcará el comienzo del fin de la contingencia generada el pasado de 9 de diciembre, cuando quedó en evidencia la falla en el viaducto.

De esta forma, el servicio de tren urbano en nuestra zona, retomará su estado anterior y volverá a cruzar el Biobío, pero ¿Qué significa esto, volver a su estado anterior?

Significa que el tren de carga volverá a cruzar a 20 kilómetros por hora y que el tren de pasajeros lo hará a 50 kilómetros por hora.

Pero la buena noticia del fin de los transbordos no implicará el fin de los problemas en la movilidad de quienes viven de San Pedro de la Paz al Sur y tampoco para los pasajeros del Biotrén, en la línea 2 que llega hasta Coronel, porque con un promedio diario de 40 mil pasajeros, el tren urbano trabaja exigido y sin margen para absorber una mayor demanda.

En otras palabras, dada las cifras que maneja EFE Sur, la preferencia por el tren fue en aumento pese a la situación de contingencia, donde el factor puente no influyó en que la demanda creciera, incluso en pleno periodo de vacaciones.

Poco margen

Y es que no son pocos los que esperan que el Biotrén pueda ayudar a mucho más a ofrecer una al-



FOTO: PABLO CARRASCO P.

ternativa para que las personas dejen sus automóviles y se “suban” al transporte público, pero al menos en la línea 2, que transporta al 80% del total de pasajeros del tren en nuestra zona, usan

el tramo Concepción-Coronel. El problema es que por ahora, no hay cómo lograr incorporar un gran número de nuevos pasajeros. Por ello, el presidente del directorio de la Empresa de Ferro-

carriles del Estado (EFE), Eric Martín, en su última visita, afirmó que conocen la importancia del modo tren para la zona.

“Estamos muy, muy conscientes de la importancia de este

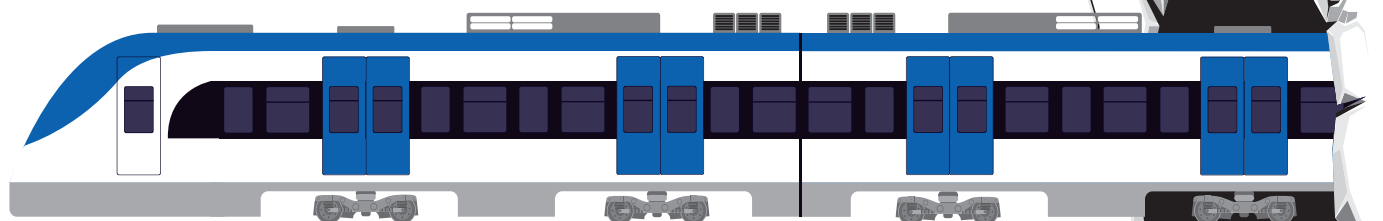

Fecha : 06-03-2023
Afluencia : 34.285

Fecha : 13-03-2023
Afluencia : 40.206

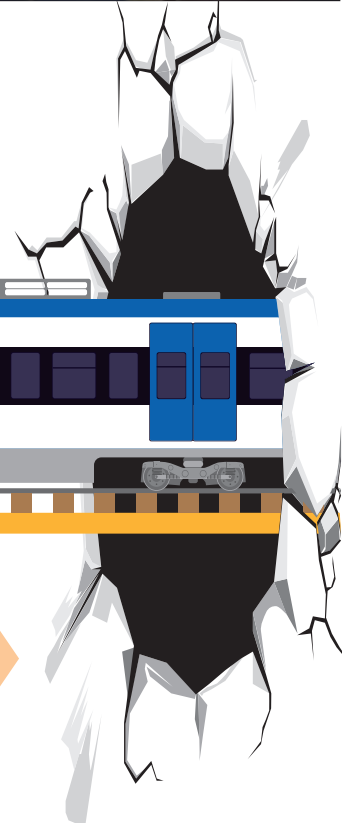

HASTA EL 15 DE ABRIL se verá esta imagen debido a que ese terminará el servicio de transbordo en la estación Juan Pablo II

modo de transportes para la comunidad” agregando que “respecto del sistema (de transportes de la zona) es un sistema complejo, donde intervienen muchos actores, muchas variables”, indicó el directivo ferroviario, quien añadió que “(sobre) los fenómenos de congestión que se producen, esperamos poder contribuir a su solución”.

¿Qué falta?

Para poder lograr aumentar la capacidad de trasladar personas se necesita que se entregue al uso el nuevo puente ferroviario, que tiene doble vía, y además, adquirir nuevos trenes.

Y aunque todo esto va ocurrir, no será ante de fin de 2025 o comienzos de 2026, cuando terminado el nuevo viaducto, la red ferroviaria esté en condiciones de aumentar su frecuencia, la velocidad de los trenes y se materialice la llegada o extensión del Biotrén a Lota.

Y, ¿Los nuevos trenes? EFE, a través de su filial en la zona, ya indicó durante el verano que se trabaja en el calendario de compra de los nuevos convoyes, que serán trenes de 6 carros, de modo de absorber la mayor demanda que se generará al extender el servicio a la comuna minera.

Ahora, cómo resolver la situación hoy o más bien cómo enfrentar un eventual salto en la demanda, más allá de los 45 mil pasajeros diarios que sería el máximo posible, no hay mucho margen, aunque el mismo presidente de EFE se comprometió



Nuevo Puente Ferroviario

Al finalizar 2025, esa es la fecha que en EFE se maneja para la entrada en operaciones del nuevo viaducto.

Agresión a Fiscalizadores

Ya son 3 los funcionarios agredidos por conductores tras ser registrados incumpliendo la “restricción” en los puentes.

la semana pasada en la zona a revisar si con la entrada en operaciones del puente ferroviario, se podía hacer algún tipo de ajuste.

“Claro que podríamos revisar cómo hacemos para mejorar los servicios. Esto tiene que ver con la frecuencia, es decir, tiempo entre trenes, tiene que ver con número de trenes, eso dentro de las posibilidades que tiene ferrocarriles. Por cierto, revisaremos cómo dar mayor satisfacción a las pasajeros” explicó Martín.

Más tren

Peró el crecimiento de este modo de transporte de pasajeros no es solo un anhelo de las personas que viven en el Concepción Metropolitano, como ya hemeos informado en Diario Concepción desde la provincia de Biobío y desde comunas como Penco y Tomé también se

pide que el más trenes.

Por ello, desde el Gobierno Regional se apuesta por impulsar e insistir en que el desarrollo ferroviario también llegue a otros territorio y el jefe de la División de Infraestructura y Transportes, Óscar Ferrel, tiene muy claro cuáles son los proyectos que faltan.

“Se necesita no solo otro puente (ferroviario), se necesita el acceso norte (nuevo Concepción-Chillán), se necesita la conexión con Los Ángeles, se necesita la conexión con Lota. Además, se necesita desnivelar los pasos ferroviarios, hay mucho trabajo que hacer en materia ferroviaria”, resumió Ferrel.

Agresión

En tanto, y en el contexto de las medidas implementadas dentro del plan de contingencia para enfrentar la falla del Puente Ferroviario, la

Fiscalía imputó durante este martes cargos a una mujer de 28 años que agredió a un fiscalizador del ministerio de Transportes, quien verificaba el cumplimiento de la prohibición de circulación por el puente Llacolén.

Este no fue el único hecho ocurrido, porque en el puente Juan Pablo II, otro conductor que fue fiscalizado incumpliendo la prohibición, agredió verbalmente y obstruyó la tarea de fiscalización, de otro grupo de funcionarios de Transportes.

Ante esto el seremi, Héctor Silva, señaló que “lamentamos y condenamos los episodios de agresiones que han recibido nuestros funcionarios del Programa Nacional de Fiscalización. Estos hechos son inaceptables y no tienen ninguna justificación” señaló la autoridad, quien agregó que se realizó “la denuncia por la agresión recibida y nos hemos coordinado con carabineros para reforzar el acompañamiento en estos puntos de fiscalización”, cerró el seremi.

OPINIONES

Twitter @DiarioConce
contacto@diarioconcepcion.cl

Fecha : 20-03-2023

Afluencia : 40.775

Fecha : 27-03-2023

Afluencia : 40.162

FUENTE: EFE SUR

ANDRÉS OREÑA P.
• DIARIO CONCEPCIÓN

Ciudad

EN EL MARCO DE SU ANIVERSARIO N°40

Ampliación de la Galería de la Historia: licitación es proyectada para mayo

La expansión del recinto contará con un nuevo espacio para actividades culturales, nuevos dioramas, entre otros, que hablan de Concepción y el Biobío.

Sebastián Rojas Guerstein
contacto@diarioconcepcion.cl

Con un funcionamiento de 40 años, la Galería de la Historia de Concepción es, sin duda, uno de los museos más importantes de la ciudad. En sus dependencias se pueden encontrar hitos tanto penquistas como nacionales, atrayendo así a visitantes locales como foráneos.

Tras la reciente aprobación por más de \$650 millones para su ampliación, ahora el secretario general de la Corporación Semco (organización que administra la Galería), el Dr. Armando Cartes, anunció que el próximo paso a seguir es el llamado a licitación, cuestión que está proyectada para mayo de este año.

"Faltaría ahora, aprobados ya los recursos, llamar a licitación para el mes de mayo para la construcción física de las nuevas dependencias".

Recursos del FNDR

Vale recordar que el Gobierno Regional (Gore), otorga de forma unánime por el pleno del Consejo Regional (Core), los recursos para la citada ampliación de la Galería de la Historia penquista, a través del Fondo Nacional de Desarrollo Regional (Fndr).

Con un trabajo en conjunto entre el Gore, la Municipalidad de Concepción y el Directorio Corporación Social y Cultura de Concepción (Semco), se logró este 2023 la adjudicación total de \$656 millones

El alcalde de Concepción, Álvaro Ortiz, valoró la iniciativa comentando

que "desde 2015 iniciamos un proceso de modernización de este espacio y con este proyecto esperamos consolidar la Galería como un punto de encuentro ciudadano emblemático y potenciarlo desde el punto de vista histórico, cultural y turístico".

"Apuntamos a contribuir a que Concepción se convierta en una ciudad de servicios, a una gran metrópolis abierta al turismo, en el futuro recibir cruceros, y eso es complementario a lo que nuestra Corporación busca", agregó el Dr. Cartes.

La ampliación

La nueva infraestructura con la que contará la Galería de la Historia de Concepción, contempla la habilitación de 180 metros cuadrados de los que 150 serán de exhibición. En su interior considera, también, un espacio que servirá para conferencias, proyección de películas, lanzamientos de libros y obras de teatro.

En esa línea se refirió el jefe comunal de Concepción, Álvaro Ortiz, al decir que "los más de 180 metros cuadrados de ampliación, servicios sanitarios adicionales con accesibilidad universal y calefacción central, además de las mejoras en sus exhibiciones y museografía, permitirán tener en óptimas condiciones este espacio cultural y patrimonial de Concepción al servicio de la comunidad".

Además, el proyecto se compone por la habilitación museográfica de la sala principal definida como "Sala Re-



FOTO: RAPHAEL SIERRA P.

LA EXPANSIÓN
Será en dirección al Parque Ecuador y corresponde a 180 metros cuadrados.

\$656
Millones

es el monto de inversión para concretar el proyecto.

gional", la que albergará objetos y piezas únicas que hablan sobre la historia y el desarrollo de la antigua provincia y ciudad de Concepción, desde su fundación en 1550, con los primeros asentamientos en el Valle de la Mocha, hasta la actualidad, manteniendo las actuales colecciones de dioramas y salas existentes que contienen, dentro de sus grandes baluartes, la mayor colección de obras reunidas a nivel nacional de Luis Gutiérrez, mejor conocido por su nombre artístico, Zerreitug.

Cabe recalcar también la alianza de la Galería con Tomás Stom, el cual brindará parte de sus objetos para exhibirlos en el museo.

En lo que respecta al exterior de la infraestructura, se consideran pavimentos de hormigón liso y otras obras que permitan la accesibilidad universal, además de jardinerías y áreas verdes.

Como así también, la pronta apertura del "Café de la Historia", el cual está siendo remodelado, y la futura "Plaza de las Artes" que vendrá a armonizar el exterior de la Galería.

La encargada de la Unidad de Patrimonio del Gobierno Regional, Ignacia Maturana, comentó que "como Gobierno Regional del Biobío tenemos un compromiso con aquellos espacios que rescatan nuestra memoria y patrimonio, puesto que creemos que las sociedades que viven bien tienen un acceso a la cultura en general".

Agregó que "con los \$656 millones del presupuesto regional, y que fueron aprobados por el Consejo Regional, queremos ampliar físicamente el espacio para que reciba más colecciones provenientes de alianzas estratégicas y se consolide como un punto educativo, permitiendo visitas dinámicas y entretenidas, con un sentido de identidad al mirar nuestra propia historia y cultura".

Potenciar lo social y turístico

Es un trabajo de años el que ha realizado la Galería de la Historia junto a diversos establecimientos educacionales, organizaciones sociales y expositores culturales, para dar un programa sociocultural contundente para la

Región.

De esa forma, el director del recinto, Gonzalo Bustos, comentó que en cuanto a la vinculación y extensión a la comunidad, "hay un trabajo previo, pero con la nueva infraestructura esto se quiere potenciar. Este nuevo espacio nos va a facilitar charlas, lanzamiento de libros, un sinfín de actividades que irán de la mano del patrimonio, de la historia y también de la cultura".

Incluyó que "esta Galería pasará a ser como un centro cultural tanto en su interior como en el exterior con la Plaza de la Historia y con el Café de la Historia que pronto se va a abrir. Entonces se genera un ciclo de actividades constante al servicio de la comunidad y todo de manera gratuita".

Asimismo, el Dr. Cartes, secretario general de la Corporación Semco, indicó que "la idea es que la gente de Concepción tenga más posibilidades de conocer su historia, fortalezca su identidad, se haga más cargo de su destino a través de un fortalecimiento. Queremos darle más razones a la gente para venir a Concepción. Queremos que sea una ciudad dinámica, con música, cultura, espectáculo, museos".

OPINIONES

Twitter @DiarioConce
contacto@diarioconcepcion.cl

Cecilia Bastías Jerez
contacto@diarioconcepcion.cl

Con la primera jornada de precipitaciones en la Región del Biobío, luego de acontecidos los incendios forestales que dejaron al menos 1.208 viviendas completamente destruidas, crece la urgencia por contar prontamente con las viviendas de emergencia construidas para el bienestar de las personas damnificadas.

Frente a los anterior, la delegada presidencial de la Región, Daniela Dresdner, señaló que "ya sobrepasamos las 350 viviendas construidas, pero aún tenemos una brecha importante en la que avanzar y nos estamos esforzando, porque vamos a llegar con la promesa de tener todas las viviendas a la primera semana de mayo".

La autoridad regional también detalló que se encuentran en conversaciones con el Subsecretario del Interior para que el Servicio Nacional de Prevención y Respuesta ante Desastres (Senapred) cuente con las herramientas para llegar con medidas preventivas. "Tienen a disposición plásticos, enseres, y otras cosas que pudieran ayudar a esas personas que tuvieron que ser movidas de carpas a albergues", señaló Dresdner.

La delegada añadió que les pareció una situación extremadamente grave lo ocurrido en Nacimiento con viviendas de emergencia que aún no estaban habitadas, pero que se filtraron de agua producto de las lluvias. "Por eso mismo inmediatamente pusimos en marcha los sistemas para revisar todas las viviendas de Nacimiento", afirmó.

Respecto de esa situación, el alcalde de Nacimiento, Carlos Toloza, afirmó que "no vamos a recepcionar estas casas, nosotros queremos que los vecinos tengan un lugar digno. Queremos aclarar que las viviendas no las está construyendo la municipalidad".

Personas afectadas

Desde Tomé, Elizabeth Guzmán, quien perdió su vivienda producto de los incendios, comentó que en su solución de emergencia no hubo filtraciones en las lluvias que se presentaron el martes en la zona. "En mi casa somos dos personas. Vinieron a poner la instalación de la compañía de electricidad, pero falta que den el suministro", señaló.

También de Tomé, Evelyn Acuña, comentó que "hasta ahora bien, porque no sé más allá en el invierno, pero hasta ahora ha resistido bien. Somos cuatro, dos niños y dos adultos, por lo menos pasó la primera prueba la media agua, no sé en el invierno porque esto fue una garúa no más". La presidenta de la junta de vecinos de Colico Alto en Santa Juana, Verónica Cea, aseguró que les preocupan las lluvias porque hay muchos vecinos que no tienen don-

PRIMERAS LLUVIAS CAEN EN EL GRAN CONCEPCIÓN

Van 350 viviendas de emergencia construidas para damnificados de incendios

Los usuarios de las primeras viviendas de emergencia, aseguran que en general resistieron bien las lluvias de este martes. Pero aún faltan 858 por construir, de acuerdo a la cifra entregada por Senapred respecto de las viviendas destruidas.

FOTO: RAPHAEL SIERRA P.



SERVICIOS BÁSICOS comienzan a instalarse poco a poco en las viviendas de emergencia.

858
viviendas de

emergencia restan por construir para entregar una solución temporal a las familias afectadas.

de vivir. "De 12 casas que se perdieron aquí sólo han levantado 4 de emergencia", indicó.

Alcaldías

En alcalde de Florida, Jorge Roa, precisó que "en este minuto de las 87 viviendas que debemos recuperar,

hoy se puede decir que hay 50 viviendas de emergencia ya instaladas. Estamos agilizando que la cuadrillas sean dotadas de más personas, porque demoran al menos dos días y medio, y si se redoblan las cuadrillas podría redoblar esa la cantidad".

El alcalde Roa apuntó además que "ya se inició el proceso de instalación de la fosa que es muy necesaria. Ya el municipio contrató servicios a lo menos en 40 viviendas".

Por su parte la alcaldesa de Arauco, Elizabeth Marican, afirmó que están por sobre el 80% de viviendas de emergencia construidas. Pero, aseguró que las comunicaciones con las autoridades se han hecho más complejas. "En algún momento se nos informó del ministro de enlace, pero el pasado 6 de marzo se

perdió la fluidez, hemos tenido reunión con la delegada de reconstrucción", declaró Maricán.

A propósito del proceso, Ana Albornoz, alcaldesa de Santa Juana, estableció que el proceso ha sido lento, debido a que "las empresas privadas no se han hecho cargo de los contratos, han venido al territorio y no han querido trabajar por tener lugares de la cordillera de muy difícil acceso".

Debido a lo anterior Albornoz, solicita apoyo del Ejército para que funcionen como cuadrillas y que desde el Ministerio de Obras Públicas se genere un programa especial que permita hacer arreglos de caminos. "Para poder llegar con las tareas de reconstrucción lo más pronto posible", expresó.

Gore

El Gobernador Regional del Biobío, Rodrigo Díaz, planteó sobre el proceso de reconstrucción que "le hemos manifestado al Gobierno la importancia de cambiar la estrategia para acudir con ayuda oportuna a las personas. Hoy se están construyendo 12 viviendas diarias de emergencia y es importante que esa estrategia se cambie porque el invierno se aproxima. A la gente de los sectores rurales la mejor ayuda que se les puede hacer es una transferencia directa, porque son personas que en su vida han sabido construir sus viviendas de manera firme y sólida".

OPINIONES

Twitter @DiarioConcepcion
contacto@diarioconcepcion.cl

FOTOS: RAPHAEL SIERRA P.

EL AVANCE EN TOMÉ ha sido rápido, luego eso sí, que debió cambiarse la primera empresa por graves fallas en su ejecución.



LA CONSTRUCCIÓN de las viviendas en Tomé, ha tomado aproximadamente un día cada una.

INSTALAN sistema eléctrico en viviendas de emergencia por parte de empresas contratistas.

Vecinos consideran como un alivio temporal a las viviendas de emergencia



VECINA prepara el almuerzo para las dos personas que habitan en su vivienda de emergencia en Tomé.



TRABAJADOR SOCIAL de la Municipalidad de Tomé, visita a los afectados por incendios.

Ciudad

Ximena Valenzuela Cifuentes
ximena.valenzuela@diarioconcepcion.cl

Este sábado cuando los relojes marquen la medianoche será el momento de ajustar la hora y retroceder el dispositivo a las 23.00 horas, momento en que comenzará a regir el horario de invierno.

La medida que a algunos les permitirá dormir 60 minutos más y a otros prolongar la fiesta de fin de semana fue implantada en 1974, cuando producto de la crisis del petróleo se buscó un mecanismo para aprovechar la luz en las mañanas y en las tardes. Un decreto que se ha extendido hasta hoy y que el próximo 1 de abril volverá a aplicarse.

El cambio de horario se sustenta también, de acuerdo a la Ley 8.777 en la necesidad de priorizar la luz en las mañanas, debido a que se ha evidenciado científicamente que comenzar las actividades diarias, como las educativas y laborales, sin luz natural tiene un efecto negativo sobre el estado de alerta de las personas y su desempeño.

Sin embargo aún existe un debate pendiente. Es precisamente la comunidad científica la que asegura que no es conveniente, debido a que puede generar cambios en el sistema nervioso central, psicoemocionales, sociales, trastornos digestivos y hormonales.

Ante esto la Cámara de Diputados aprobó un proyecto de resolución para que el Presidente, Gabriel Boric, cancele este cambio y mantenga la hora actual. Pero la moción realizada no tiene un efecto real, pues dicha decisión sólo corresponde al Presidente de la República, que hasta el momento no se ha pronunciado sobre el tema.

Más allá de la discusión política, el problema, según explicó Mery Marrugo, especialista en neurología adulto de la Universidad Católica de la Santísima Concepción, con los cambios de horario, ya sea por viajes intercontinentales o modificaciones por disposición gubernamental, "suelen ocurrir modificaciones en la salud de los seres humanos, generalmente desde el punto de vista biológico, psicoemocional y social".

Se puede presentar somnolencia, irritabilidad, falta de atención y concentración, fallas de memoria, aumento de la secreción gástrica, aumento nocturno del apetito. A lo que se suman cambios de humor, irritabilidad, depresión e incluso ideas suicidas, fatiga, menor rendimiento escolar o laboral y mayor uso de sustancias estimulantes.

Para el cronobiólogo y académico del Instituto de Neurociencia de la Universidad de Valparaíso, John Ewer, el horario de verano es el más cuestionado por la evidencia científica porque "afecta el desempeño, genera más accidentes y las personas están menos concentradas. Este es un tema



FOTO: /CC

ESPECIALISTAS ASEGURAN QUE LO IDEAL ES QUEDARSE CON EL HORARIO DE INVIERNO

Adecuación al cambio de hora puede tomar varias semanas

Somnolencia, irritabilidad, falta de atención y concentración, entre otros, son parte de las molestias que se puedan presentar. Niños y adolescentes son los más afectados con la modificación horaria.

Cambios de horario

pueden modificar el estado de salud de una persona desde el punto de vista biológico, psicoemocional y social.

antiguo, hace diez años venimos señalando que es el sol el que debe determinar el horario en el que el cuerpo humano debe despertar y dormir, no un reloj".

De hecho los especialistas coinciden en que el huso horario correcto para nuestro país es el de invierno, detallando que sería necesario retroceder una hora más -es decir, dos horas en total- para quedar con el mismo huso horario de Perú.

Cabe destacar que en 2018 se presentó un proyecto de ley para regular el horario de invierno y así evitar los impactos negativos en la salud física y mental de la ciudadanía, norma que aún se encuentra descansando en el Senado.

Falta crónica de descanso

Según Marrugo los estudios indican que el cambio al horario habitual o tradicional causa menos efectos negativos en la salud que el de verano que se efectúa en septiembre.

Asimismo, manifestó que son los niños y adolescentes el grupo que se ve principalmente afectado, ya que se acortan las horas de sueño y pueden tener una falta crónica de descanso, que se potencia con la hora perdida en el cambio de horario. En adultos la adecuación puede tardar de 3 a 7 días, mientras que en los niños tardaría varias semanas.

Al mismo tiempo los ancianos podrían verse afectados, ya que es posi-

ble que confundan horarios de sueño (día-noche). Otro grupo son los pacientes con trastornos de sueño como el insomnio, los cuales tienen mayor dificultad para adaptarse a nuevos horarios

"Según estudios en otras latitudes, donde se eliminaron los cambios de horario, la población mejoró significativamente en todos los ámbitos que se ven afectados al cambiar la hora. Por lo tanto, considero que deberían buscarse otras medidas para la eficacia energética sin necesidad de realizar ajustes en el horario", agregó Marrugo.

OPINIONES

Twitter @DiarioConce
contacto@diarioconcepcion.cl

Ciudad

Ximena Valenzuela Cifuentes
ximena.valenzuela@diarioconcepcion.cl

Con las primeras lluvias de otoño el peligro de deslizamientos y rodados de los cerros que bordean la ruta de la Madera está cada vez más presente en los vecinos de Santa Juana, que a diario deben transitar por la vía, temiendo un accidente.

Verónica Cea, presidenta de la Junta de Vecinos de Colico Alto afirmó que les preocupa el estado de esta carretera. "Fui a Santa Juana y ví que están trabajando, pero nos preocupa qué pasará en invierno cuando la lluvia sea mayor. Pueden caer árboles, rocas o deslizamientos de tierra sobre los automóviles que pasan".

A diario Cristina Jaque se traslada hasta su trabajo como secretaria en Santa Juana. Asegura que su miedo es mayor. "Siempre he manejado con mucha calma porque se sabe que la ruta es peligrosa, pero ahora, en días como hoy en que llueve, el miedo es mayor porque da miedo que todo lo que está quemado se venga sobre la carretera y aplaste los vehículos".

La preocupación que presentan Cea y Jaque es real. "Sabemos la amenaza que hay de la posibilidad de remoción en masa y deslizamiento de tierra", dijo el director regional de Vialidad, Juan Carlos Oviedo, quien explicó que para evitar problemas se están realizando trabajos de instalación de barreras de hormigón, que puedan mitigar los efectos que pudieran acontecer durante el invierno.

"Sabemos que estos últimos inviernos han sido bastante lluviosos. Hoy con el fenómeno del Niño ha generado una expectativa que es muy probable que este invierno llueva corto, pero intenso, de ahí la preocupación, dado que existen taludes que han quedado expuestos porque se ha quemado toda la capa vegetal, se han quemado los árboles que cubrían esta faja", manifestó Oviedo.

Además de las barreras de hormigón, a través de la alianza público privada existente, se está realizando un empalizado en diferentes sectores de la ruta para mitigar riesgos.

En tanto, el seremi de Obras Pú-

ALERTAN SOBRE POSIBLES DESLIZAMIENTOS Y RODADOS

Ruta de la Madera: con empalizados y barras New Jersey buscan asegurar vía ante las lluvias

Medida de mitigación fue acordada en mesa de trabajo, público privada, tras los incendios forestales. Trabajos en la involucrarán faenas durante todo el año.

blicas, Hugo Cautivo, destacó que pasada la emergencia se ha trabajado en el despeje y corte de árboles que podrían generar un peligro en la ruta. Hasta el momento se han cortado 560 de estos. Cautivo aseveró que la segunda línea de acción es, precisamente, la preparación de la vía para enfrentar un invierno de manera más segura.

Se realizó un diagnóstico de la carretera donde se detectaron varios puntos críticos. "Fundamentalmente entre el kilómetro 18 a 20, entre el kilómetro 20 y el 26 y también entre el kilómetro 56 a 94. Razón por la que este trabajo continuará durante el año, de forma de poder generar mayor medidas de seguridad en la propia ruta", afirmó Cautivo.

Destacó la creación de una mesa de trabajo al interior de la Delegación Presidencial Regional, a la que pertenece el MOP, la academia y Sernageomin, entre otros organismo, que ha realizado mediciones y estudiado las acciones a seguir, como fue el caso de la instalación de muros de contención y muros de empalizado a cargo de las empresas forestales.

El jefe local de la cartera agregó que en la Ruta de la Madera, el MOP tiene una inversión proyectada de \$15 mil millones, para diferentes contratos, tanto de conservación como mejoras en las condiciones



FOTO: MOP BIOBIO

de seguridad.

Damnificados

Si bien para muchos la lluvia pudo pasar casi inadvertida, la situación fue distinta para quienes perdieron sus viviendas producto de los incendios forestales y ahora pernoctan en carpa.

El mayor Paulo Torres, oficial de Ejército a cargo del Comando de Incidentes del municipio santajuano, afirmó que producto de las lluvias se habilitó un albergue en el sector de Poduco Alto para estar

preparados en caso que los vecinos así lo requirieran. Hasta el momento 14 familias permanecen en ese albergue.

Daniel Guajardo, encargado de Logística del municipio de Santa Juana, afirmó que además del recinto de Poduco Alto, que cuenta con servicio de alimento y transporte, está entre las opciones habilitar el Liceo Nueva Zelandia con su internado para así recibir a más personas.

OPINIONES

Twitter @DiarioConce
contacto@diarioconcepcion.cl

Kilómetros de mayor riesgo

Están ubicados entre el 18 y el 16, además de otro sector con gran complejidad entre el kilómetro 56 al 94.

Ruta de la Madera tiene una inversión

proyectada de más de \$15 mil millones para conservación de vía y aumento de seguridad.

Ciudad

FOTO: SEREMI DE SALUD



Fiscalizan estado de pescados y mariscos previo a Semana Santa

Buscando el abastecimiento seguro de productos del mar en Semana Santa, la Seremi de Salud junto a Sernapesca realizó una fiscalización a los productos que se venden en la Vega Monumental. Controles que extenderán hasta el 9 de abril.

Que los productos estén frescos, se mantenga la cadena de higiene en la preparación de estos y una correcta temperatura de mariscos y pescados son parte de los controles que se realizan buscando "garantizar a la población el abastecimiento de productos seguros e ino cuos, evitando de paso, las intoxicaciones", dijo el seremi de Salud, Eduardo Barra y recomendó consumir mariscos cocidos, hervidos por 5 minutos, además de lavar las manos antes de realizar las preparaciones. Recordó además que el limón no cuece los productos.

El año pasado se realizaron 939 fiscalizaciones, 734 kilos de productos decomisados y 12 sumarios: 5 de ellos por no tener autorización sanitaria para comercializar productos, 4 por no tener procedencia clara de los insumos que venden, 2 por presencia de plagas y 2 por deficiencias estructurales.

TAMBIÉN SE REALIZÓ UN RESPONSO EN MEMORIA DE CARABINERA MUMERTA EN LA QUINTA REGIÓN.

Carabineros: detenido por nuevo homicidio frustrado en la zona

FOTO: RAPHAEL SIERRA P.

Lo que partió como un robo de cables de cobre, terminó en una persecución donde el conductor del móvil seguido quiso atropellar a los policísa que impedían su paso.

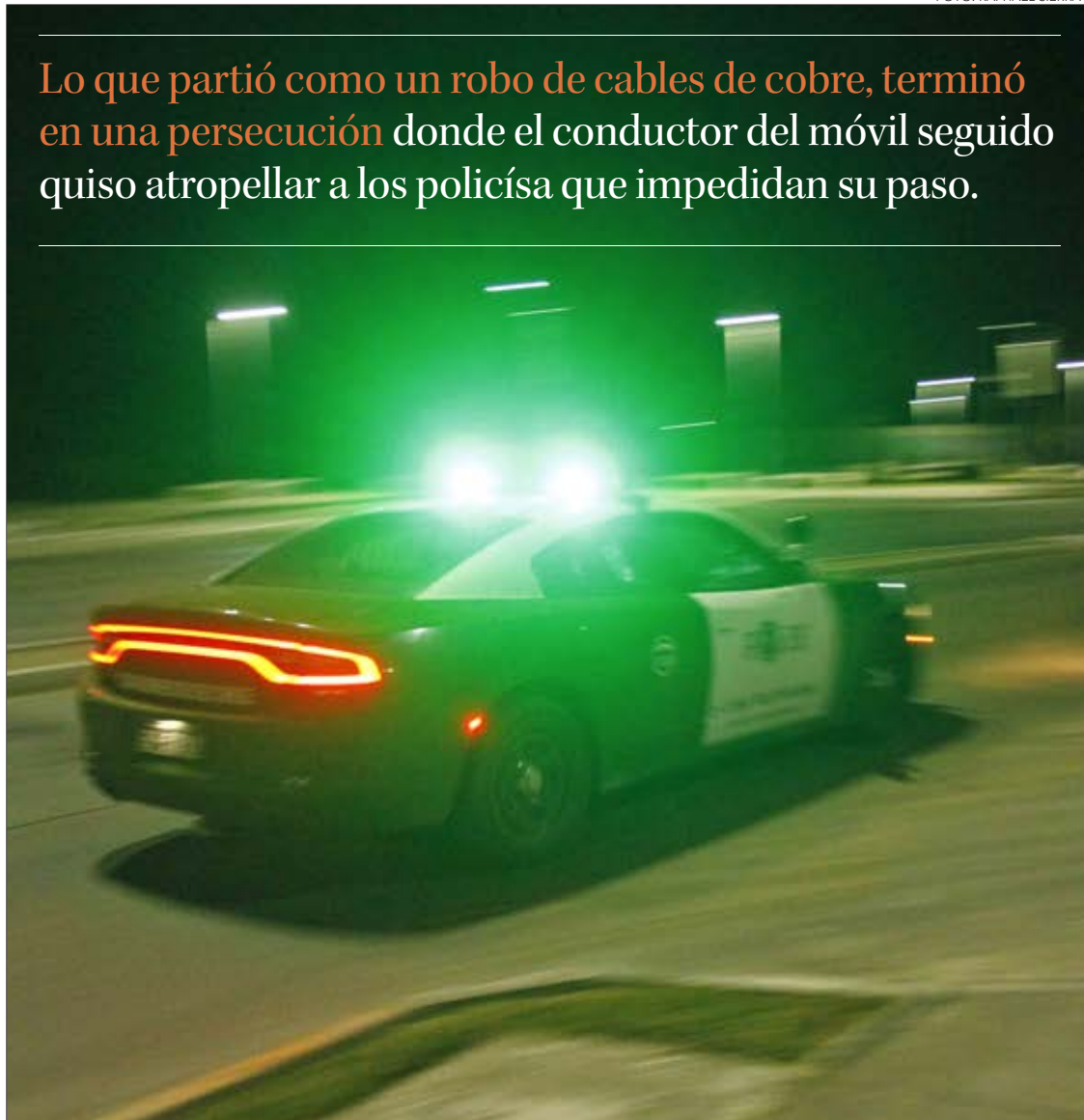

Pablo Carrasco Pérez
pablo.carrasco@diarioconcepcion.cl

Un procedimiento por sustracción de cables de cobre en calle Ejército en Concepción, casi termina nuevamente con un funcionario policiales agredidos.

Todo se produjo cuando alertados por vecinos, carabineros quiso controlar a un grupo de personas que intentaba robar cable del tendido eléc-

Detenido en prisión preventiva

Se le imputó por homicidio frustrado a carabineros de servicio, robo en bienes nacionales de uso público y receptación.

trico a la altura de calle Galvarino.

Producto de la acción policial, los desconocidos se dieron a la fuga, iniciándose una persecución, donde a la altura de calle Ramón Carrasco carabineros intentó cerrar el paso al vehículo, el que se abalanzó contra los funcionarios quienes hicieron uso de sus armas de fuego para repeler el ataque. Finalmente, la camioneta fue deteni-

da en la comuna de Hualpén y el conductor detenido.

Ante esto autoridades regionales reaccionaron y condenaron el hecho y sosteniendo que este tipo de delitos no va a quedar impune como lo planteó la delegada regional, Daniela Dresdner, quien agregó que estos hechos se explican por un cambio de conducta en quienes delinquen.

"Lo hemos visto y lo hemos venido conversando hace tiempo, los tipos de delitos que vemos en nuestra sociedad de algún modo cambiaron, se transformaron en delitos más violentos, se transformaron en delitos que cruzaron barreras que hasta aquí no habíamos cruzado y en ese sentido, yo creo lo mismo, y por eso, las respuestas que nosotros demos desde el gobierno, tienen que ser respuestas duras, respuestas firmes y eso es lo que estamos haciendo".

Responso

En tanto, durante este martes se realizó una ceremonia religiosa en memoria de Rita Olivares, carabini- ra que falleció tras un procedimiento policial en Quilpué.

A la salida del oficio religioso, realizado en la Catedral penquista, el jefe de la policía uniformada en el Biobío, general César Bobadilla, reconoció que han sido días difíciles, para la institución.

"No han sido días fáciles, han sido días tristes y complejos. Estamos frente al asesinato de una carabini- ra, que era una tremenda mujer, una tremenda profesional, una excelente madre, una excelente hija, que perdió la vida haciendo lo que más quería: servir al prójimo y estamos tremendamente dolidos, pero estamos de pie", cerró el oficial policial.

OPINIONES

Twitter @DiarioConce
contacto@diarioconcepcion.cl

FOTO: ARCHIVO / CAROLINA ECHAGÜE M.



DEMANDA CONTRA EL ESTADO. El abogado de la madre del menor, Pelayo Vial, indicó que los informes podría ser utilizados con ese fin.

Caso TBG: defensa accederá informe de errores

El Juzgado de Garantía de Arauco decidió acoger la solicitud de la defensa pública del tío abuelo del menor TBG, en orden a poder acceder a los informes que dan cuenta de los errores en lo que había incurrido el Servicio Médico Legal (SML) y la Policía de Investigaciones (PDI) en las primeras etapas de la investigación de este caso, oficios que estaban en manos del Fiscalía.

De esta manera entonces, el Minis-

Nueva fecha

Tras la reapertura puntual de la investigación, el tribunal de Arauco deberá reagendar la audiencia de preparación de juicio oral.

terio Público tendrá un plazo de siete días para entregar a los intervi-

nientes, los informes antes mencionados, lo que significa en términos prácticos que la investigación se reabre por estos siete días, solo para incorporar dichos documentos.

Esta decisión de incorporar estos informes de errores a la carpeta de la investigación, significará que la fiscalía deberá presentar nuevamente la acusación y que se fije nuevo día y hora para la audiencia de preparación de juicio oral.

Aníbal Torres Durán
contacto@diarioconcepcion.cl

Juegos Panamericanos, fecha Mundial de Rally, entre otras actividades deportivas se han transformado en verdaderas oportunidades para potenciar la Región del Biobío. Así lo sostiene Cristóbal Benítez, director nacional del Servicio Nacional de Turismo (Sernatur), tras su reciente visita a la zona. El principal objetivo de su arribo al Biobío fue conocer la realidad turística local, y gestionar espacios de conversación en el rubro.

-¿Cuál ha sido el principal objetivo que ha tenido su viaje al Biobío?

-Vinimos con el rol de generar espacios de conversación, tanto con el sector privado, como con el gobernador regional (Rodrigo Díaz) y las distintas autoridades locales. Esto lo hacemos junto con los equipos regionales para mejorar la coordinación, tanto en el sector público, como también público-privado.

En ese sentido, partimos un trabajo bien interesante con la Seremi del Deporte del Biobío, en el calendario de todas las actividades deportivas masivas que pueden tener un potencial turístico para la Región, durante todo el año.

-¿Existe un plan de trabajo especial para los Juegos Panamericanos?

-Queremos potenciar esto, creando programas que sean turísticos y que podamos disponibilizar las distintas plataformas. La intención es que la gente pueda tener un post tour, es decir, que las personas que vienen a los Panamericanos acá al Biobío puedan quedarse unos días más visitando otros destinos de la Región. Esto con información integrada desde la página de los Juegos Panamericanos.

-¿Hay medidas específicas para la Región del Biobío en materia de turismo?

-La próxima semana vamos a partir con nuestra campaña, que fue parte de los compromisos que tomamos de cómo avanzar en el turismo que se perdió durante febrero. Vamos a partir con una campaña de turismo interno a nivel nacional y en la Región va a estar enfocada a aprovechar los fines de semana. La iniciativa se llama "expertos en feriados" que va a salir la próxima semana. Esta campaña es aprovechando que este año justo tiene muchos fines de semana largos.

Estamos invitando a todos los prestadores de servicios turísticos, que tengan algún programa o un paquete turístico, que se acerquen a las direcciones regionales del Sernatur, en este caso a la del Biobío, para que puedan subir su oferta y esta aparez-



Director Nacional de Sernatur: "En la Provincia de Arauco se ha ido recuperando la llegada de turistas"

Eventos deportivos serán clave en la recuperación de la actividad luego de los daños generados por los incendios forestales, en el rubro. Se están generando planes de trabajo con foco en la seguridad pública.

"Plan de Seguridad Turística"

Es una de las iniciativas en las que está trabajando la Subsecretaría de Turismo junto al Ministerio del Interior.

ca en nuestro portal. La idea es que, en la medida de que más prestadores de servicios de la Región del Biobío estén en nuestra plataforma, la campaña más les va a beneficiar directamente a los prestadores de servicios locales.

-Respecto al turismo perdido por los incendios forestales registrados en febrero, ¿han trabajado en algún programa para reactivarlo?

-A partir del Ministerio de Economía se están descentralizando todos los tipos de apoyos que se van a entregar. Pronto vamos a tener novedades, pero estamos pensando en dos lí-

neas, una que está enfocada en todas las empresas que han sido afectadas directamente, aquellas que han tenido pérdidas de equipamiento directo. Y las que han tenido afectaciones indirectas, quienes son las que han sufrido con la caída de la actividad turística. En esta última estamos viendo cómo los podemos ayudar.

También estamos trabajando en los temas de refocalización de los programas sociales en los destinos más afectados por la baja de turistas en la temporada alta.

-Tras la baja en los índices de violencia en la Provincia de Arauco, ¿qué han podido ver de su actividad turística?

-¿qué han podido ver de su actividad turística?

-Como parte del trabajo en la Región, hemos tenido reuniones con la delegada presidencial (Daniela Dresdner) y con el gobernador regional (Rodrigo Díaz). Esto con el fin de generar buenas alianzas y estrategias de trabajo en conjunto para fortalecer todos los destinos del Biobío.

En el caso particular de la Provincia de Arauco, esto se puede ver a dos niveles. El primero es a nivel nacional, hay que contar que la Subsecretaría de Turismo está trabajando en un "Plan de Seguridad Turística" junto



FOTO: BRUJULAYTENEDOR.COM

con el Ministerio del Interior. Esperamos tener su publicación en el segundo en el corto plazo, de manera de poder ahorrarse todas estas acciones de coordinación en estos territorios.

La delegada también nos contaba que estaban bajando los índices de inseguridad en los destinos de la Región y eso ha mejorado las visitas en algunos lugares. Particularmente en la Provincia de Arauco se ha ido recuperando la llegada de turistas y eso es una señal de recuperación de confianza de los visitantes.

-¿Cuáles son los puntos claves que buscan reforzar en el Biobío?

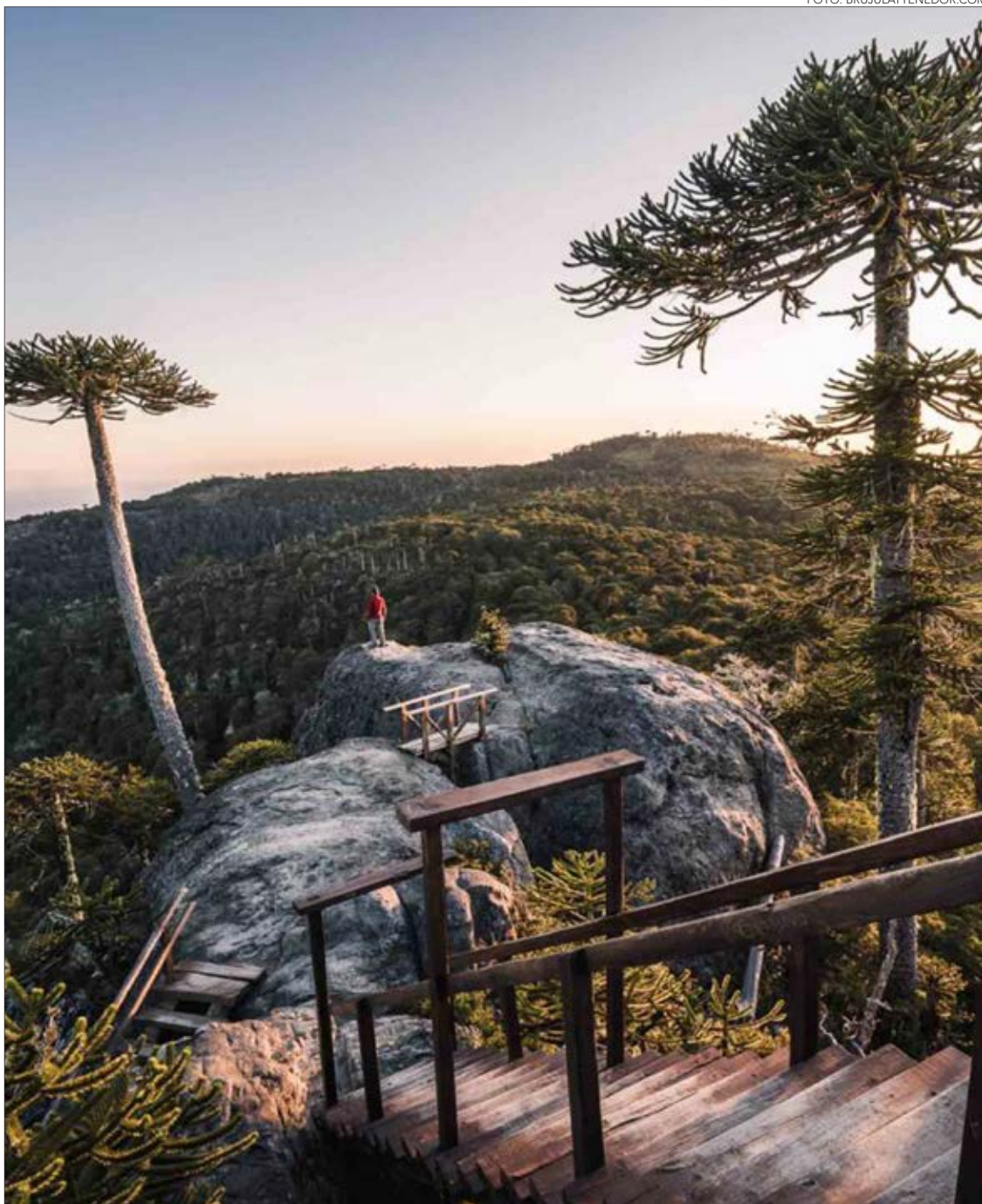
-Estamos trabajando con la Dirección Regional del Sernatur para ver cómo focalizamos algunos trabajos de mayor coordinación en cada uno de los territorios. Nuestro foco de trabajo tiene que ver con una mayor coordinación y una mayor presencia en los territorios, trabajando muy de la mano con los gobiernos regionales y los municipios, de tal manera de generar las articulaciones por el lado público o privado. Hay que partir desde los territorios para ver cuáles son las necesidades.

Por ejemplo, nosotros tenemos las zonas que son de interés turístico, donde hay una aquí en la Región y que es Saltos del Laja. Esto se está forta-

leciendo a partir de un plan maestro para mejorar la oferta, rediseñar la experiencia en el destino y, por lo tanto, mejorar los estándares de calidad de este lugar.

La otra zona que tenemos es el Lago Lanalhue, que en este momento está congelada en su actividad turística, donde hay que retomar el tema de su presentación para aumentar su vigencia como zona de interés turístico. Sobre eso, es necesario recuperar los espacios de trabajo y coordinación, para que desde la gobernanza se pueda articular un nuevo plan de acción.

-Respecto de la no llegada de vuelos internacionales al Aeropuerto Carriel Sur, ¿hay problemas de conectividad en la Región?

-El tema de la conectividad va a ser clave en todo lo que es promoción internacional en los próximos dos años. Esto es algo que se ve a nivel nacional, y no sólo a nivel de región.

Hemos perdido conectividad y es necesario ir recuperando. En ese sentido, una cosa es que los aeropuertos tengan la capacidad de generar vuelos internacionales y lo otro es que se generen rutas comerciales que sean atractivas para las líneas aéreas.

OPINIONES

Twitter @DiarioConce
contacto@diarioconcepcion.cl



FOTO: ARCHIVO / CAROLINA ECHAGÜE M.

Coronel: 52 comerciantes con problemas por cierre de Puente Ferroviario

En la Municipalidad de Coronel sesionó la segunda Mesa Pública Privada para abordar las problemáticas económicas derivadas de la afectación del Puerto de Coronel, la instancia liderada por el Seremi de Economía, Fomento y Turismo de la Región del Biobío, contó con la presencia del Alcalde (s) del municipio coronelino, Javier Valencia y representantes de Cámara de Comercio de Coronel, a quienes se sumaron representantes de Sercotec Biobío, el Centro de Negocios Sercotec y de la Oficina de Fomento Productivo Municipal.

Durante la actividad Patricio Cifuentes, vicepresidente de la Cámara de Comercio de Coronel informó que hay al menos 52 comerciantes con algún nivel de afectación de la comuna, de estos 17 afirmaron que su merma económica tiene relación con la disminución de turnos que el Puerto de Coronel ha tenido que efectuar a raíz de la contingencia, esto significa una disminución directa e indirecta para locatarios aledaños de la comuna coronelina.

“En el Puerto de Coronel un 80% de quienes trabajan son de Coronel, al tener una afectación

4%

de la carga total que transita por la Región del Biobío, pasan por el puente, según la seremi de Economía.

el Puerto toda la comuna se ve mermada porque no todos tienen trabajo durante el día y eso repercute en el comercio”, señaló.

En esta línea, el Seremi de Economía, Fomento y Turismo, Javier Sepúlveda instruyó a Sercotec en poder realizar un trabajo preliminar de diagnóstico y acompañamiento desde Sercotec para los comerciantes afectados, para luego en un plazo de dos semanas, avanzar con el resto de comerciantes catastrados por la Cámara de Comercio.

“Por el momento el Puerto nos ha informado que el promedio de turnos semanales es inferior a lo que existía antes de la reparación del Puente, por lo tanto, existe una afectación directa a los trabajadores eventuales y eso repercute en el consumo de la comuna”, puntualizó.

Economía & Negocios

FOTO: CAROLINA ECHAGÜE M.



Devolución de impuestos se adelanta este 2023: iniciará el 20 de abril según la TGR y el SII

La Tesorería General de la República y el Servicio de Impuestos Internos (SII) informaron que este 20 de abril comenzará la primera devolución de renta a los contribuyentes que entreguen su declaración anual de impuestos entre el 1 y el 8 del mismo mes.

La medida adelantará el pago en 21 días, respecto de la Operación Renta de 2022. "Con este adelanto, estamos haciendo un nuevo esfuerzo operativo para cumplir oportunamente con las expectativas de la ciudadanía que

espera su devolución de impuestos, además de ayudar a las y los contribuyentes a enfrentar sus gastos", precisó el Tesorero General de la República, Hernán Nobizelli.

Para concretar la devolución la persona interesada debe llevar completar correctamente, dentro de los plazos, el formulario (22), junto con los datos de la cuenta bancaria donde se realizará la transferencia en línea. Este último fue el formato del 97% de las devoluciones del año 2022,

con un total de 2.556.917 operaciones, siendo el 2% de ellas mediante cheque y sólo el 1% por pago cash en las cajas de BancoEstado.

Tras las primeras devoluciones previstas para el 20 de abril, las próximas fechas de pago son el 15 de mayo, para quienes entreguen su declaración entre el 9 y el 27 de abril, y la siguiente el 29 de mayo, para las y los contribuyentes que hagan su declaración entre el 28 de abril y el 10 de mayo.

FOTO: /CC



AMBOS CON EXPERIENCIA EN EL SECTOR PÚBLICO

Codelco: asumen nuevos directores en la minera estatal

Se trata de Isabel Marshall y Eduardo Bitrán, seleccionados a través del Sistema de Alta Dirección Pública y ahora nombrados por el Presidente, Gabriel Boric.

Diario Concepción
contacto@diarioconcepcion.cl

Concluidos los respectivos procesos de selección a través del Sistema de Alta Dirección Pública, el Presidente de la República, Gabriel Boric, nombró a Isabel Marshall Lagarriague y Eduardo Bitrán Colodoro como nuevos directores de la Corporación del Cobre de Chile (Codelco).

Isabel Marshall es socióloga y magíster en Economía de la Pontificia Universidad Católica de Chile, y cuenta además con un master en Administración Pública y un doctorado en Economía y Gobierno de la Universidad de Harvard. Con una trayectoria de más de 40 años, ha sido Gerente Corporativo de Planificación y Control de Gestión en Antofagasta Minerals, Directora del Centro de Estudios del Cobre y la Minería, y ha tenido una extensa carrera en Codelco. Asumirá esta semana en reemplazo de la ex directora Patricia Núñez, hasta mayo de 2025.

Por su parte, Eduardo Bitrán es ingeniero civil Industrial de la Universidad de Chile, doctorado en Economía por la Universidad de Boston. Fue ministro de Obras Públicas entre el 2006 y 2008, y vicepresidente ejecutivo de Corfo en el periodo 2014 y 2018. Ha sido miembro de diversos directorios en empresas privadas e instituciones estatales, como Transelec y Enami, entre



FOTO: CODELCO CHILE

otros. También fue presidente del Consejo Nacional de Innovación para la Competitividad y director General de Fundación Chile. Ha ejercido como profesor del Departamento de Ingeniería Industrial de la Universidad de Chile y como profesor titular de la Facultad de Ingeniería y Ciencias de la Universidad Adolfo Ibáñez, además de ser consultor en temas de competitividad e infraestructura en Colombia, Guatemala,

República Dominicana y México.

Asumirá esta semana en reemplazo del fallecido director Isidoro Palma, hasta el 10 de mayo próximo. Luego de ello, asumirá un período regular de cuatro años para el cual fue nombrado a través del mismo sistema de Alta Dirección Pública en febrero pasado.

ADP

Cabe recordar que la Ley

N°20.392 estableció un nuevo gobierno corporativo para la Corporación, donde cuatro de sus nueve directores son seleccionados a través del Sistema de Alta Dirección Pública, mediante un procedimiento especial de búsqueda y selección de candidatos y candidatas.

OPINIONES

Twitter @DiarioConce
contacto@diarioconcepcion.cl

Índice de Precios de Productor Industrias decreció

Un descenso interanual de 1,6% registró el Índice de Precios de Productor (IPP) de Industrias (agregación de los sectores manufactura, minería y electricidad, gas y agua) en febrero de 2023, acumulando una variación de -2% al segundo mes del año, según el INE.

El Índice de Precios de Productor de Minería (IPPMIn) fue el que más influyó en el resultado a doce meses del IPP de Industrias, al presentar una disminución de 9,8% respecto de febrero de 2022, acumulando -2,1% en lo que va del año; extracción y procesamiento de cobre fue la clase más influyente, con una baja de un 10,9%.

En tanto, el Índice de Precios de Distribución de Electricidad, Gas y Agua (IPDEGA) creció un 7,2% respecto del mismo mes del año anterior y acumuló -1,1% al segundo mes de 2023. La clase que más incidió positivamente en la variación interanual del índice fue captación, tratamiento y distribución de agua, con un aumento de 15,1%.

Por último, el Índice de Precios de Productor Industria Manufacturera (IPPMIn) presentó una variación a doce meses de 11,2%, acumulando -2,2% a febrero de 2023. La clase que más destacó por su incidencia positiva en el resultado interanual del indicador fue elaboración de productos de panadería, con un alza de 22,1%.

Cultura & Espectáculos

Ayer se vivió la primera jornada de preproducción junto a la banda Abducción, trabajó que contempló teoría y también práctica.

Más de 40 artistas y proyectos musicales de la Región participaron de la convocatoria que cerró el pasado 17 de marzo.

El programa de residencia contempla diversos talleres y workshops. Estos se están desarrollando en el C3 de Concepción.

PROYECTO ARRANCÓ AYER

Boro Producciones y TBB desarrollan inédita residencia musical internacional

La iniciativa musical chilena canadiense contempla diversos talleres de producción, workshops, conciertos e, incluso, la grabación de un disco con las seis propuestas seleccionadas para la actividad. Proyecto arrancó la jornada de ayer con la banda Abducción, siendo el C3 de Concepción el lugar donde se realizan las capacitaciones.

Mauricio Maldonado Quilodrán
mauricio.maldonado@diarioconcepcion.cl

Un total de seis bandas locales fue el resultado que arrojó la primera Residencia Musical Chile – Canadá, inédita iniciativa organizada por Boro Producciones en conjunto con el Teatro Biobío (TBB), el apoyo del Gobierno Regional y la Municipalidad de Concepción, esta a través del C3, lugar donde se realizan los talleres.

Puntualmente, se trata de los proyectos Surcos (Canarito), Antipatriarka, Abducción, Cristian Reinas, Cantáreman y Arlequino, quienes a través de esta experiencia podrán realizar un intercambio cultural entre ambos países, es decir, ser una plataforma para la vinculación y exportación de artistas musicales de la Región por medio de la producción musical.

Propuesta de innovación que busca generar nuevas audiencias y la exportación de música hecha en el Biobío hacia el mercado Norteamericano, esto a través de la realización de talleres y workshops, además de la grabación de un disco. “El proyecto está configurado por semanas de tra-



FOTO: FACEBOOK ARLEQUINO



LA CANARITO
con su proyecto Surcos, es otro de los nombres elegidos para esta residencia, que mezcla lo teórico con lo práctico.

LA BANDA Arlequino fue una de las seleccionadas para este intensivo proceso, el cual se puso ayer en marcha.

bajo con estos seis proyectos seleccionados, labor específicamente intensiva en la producción musical y el lenguaje de cada propuesta. El proceso proyecta concluir con la grabación de un disco y que Boro Producciones, quienes organizan la iniciativa, llevará a Canadá y distribuirá en

las diferentes redes que tienen por allá, esto con miras a internacionalizar la carrera de los artistas del Biobío”, detalló Francisca Peró, directora ejecutiva del TBB.

Palabras a las que complementó que “luego del respectivo proceso de convocatoria, al que postularon más de 40 proyectos musicales, se llegó a estos seis nombres, tres de ellos liderados por mujeres. Esto con el fin de que haya paridad por parte del programa, y también porque se trata de proyectos que tienen la potencialidad de seguir creciendo y también poder dar el salto al ámbito internacional”.

Importante de destacar que Teatro Biobío, a través de su línea TBB LAB, y en que se inscribe este proyecto musical de residencia con carácter internacional, contempla diversas acciones para el desarrollo de la creación y el pensamiento artístico, esto entregando diferentes y variadas herramientas para que puedan desarrollar, los creadores y creadoras, de mejor manera sus respectivas carreras.

OPINIONES

Twitter @DiarioConce
contacto@diarioconcepcion.cl



FOTO: CEDIDA HIERRA

Banda penquista Hierra presenta primer videoclip oficial del single “Traicionaste”

Hace unos días la banda Hierra liberó el videoclip de “Traicionaste”, primer material audiovisual oficial del emergente cuarteto penquista.

El tema pertenece al EP “Que comience la hierra”, trabajo que se encuentra disponible a través de todas las plataformas digitales de música.

“Este videoclip ha sido grabado

en la ciudad de Hualpén, en un punto de encuentro de diversos shows de bandas metal y punk, mostrando así la cultura callejera de esta zona urbana”, detalló la banda sobre este material.

A su vez, su “Que comience la hierra” es el punto de partida de un largo camino que pretende proyectar la nueva banda. El material in-

cluye cuatro temas y fue mezclado por Francisco Medina y masterizado por Matías Valdés en Concepción, ambos conocidos por importantes trabajos con las bandas Cianuro y Pegotes, entre otras.

Hierra se encuentra en plena promoción de este disco debut, agendando diversas fechas en vivo en diferentes ciudades del país.

EL CUARTETO grabó el videoclip en la comuna de Hualpén.

Deportes



La Copa Libertadores vuelve al Ester Roa

Fue oficializado por Conmebol. Si bien no hay equipos locales que estén compitiendo a nivel internacional, el máximo campeonato continental de clubes volverá a disputarse en el Biobío. Ante la imposibilidad de Ñublense

de utilizar el Nelson Oyarzún, los chillanejos recibirán a Racing Club, Flamengo y Aucas en el Ester Roa Rebolledo.

El fixture ya fue publicado, debiendo jugar Ñublense vs Racing el próximo miércoles.

Carlos Campos A.
carlos.campos@diarioconcepcion.cl

Son colistas, han marcado sólo 3 goles en 5 partidos, siendo el único equipo de Primera B que aún no suma victorias en la temporada. Universidad de Concepción no lo pasa bien, básicamente porque no se les han dado los resultados para un juego que ha estado lejos de ser desastroso.

Tras la caída 0-1 ante La Serena, el DT Miguel Ramírez expresó que “en muchos pasajes del encuentro fuimos superiores, pero cometimos más errores y al frente hubo un rival que aprovechó. En el gol hicimos una mala presión luego de un balón de 60 metros, no fuimos capaces de anticipar la jugada y después del centro no marcamos. Esas cosas las trabajamos, pero no tuvimos la fineza y capacidad para concluir. Nos generamos tres chances claras y eso marca la diferencia”.

En la misma línea, el entrenador del Campanil agregó que “La Serena fue más pragmático y claro en su juego. Nosotros nos enredamos en querer hacer más de lo que habíamos estipulado para este partido. Cuando queremos resolver en forma individual, colectivamente no nos vemos bien y así el rival estuvo más ordenado, achicando espacios y cortando la línea de pase que buscábamos. Se corrió y luchó bastante, pero faltó fineza. Lamento mucho perder nuevamente, porque este equipo ha merecido más contra Cobreloa, Iquique y La Serena. Uno trabaja para ganar. Nuestra forma de jugar hace que partido a partido seamos quienes buscamos el protagonismo”.

¿Teme?

Sabido es que los resultados son los que mandan. Universidad de Concepción se ubica último en la tabla y en zona de descenso. Por más que el torneo recién comience, es la realidad auricielo. Sobre ello y si los resultados pudiesen costarle la salida del club, Ramírez afirmó que “sin duda que siempre se corta por lo más fino y uno debe estar preparado. Seguiremos trabajando. No sé qué pensarán los dirigentes, pero se supone que estamos en un proyecto donde estamos con un 70% de jugadores de casa y 30% de otros que no son de la institución. Estamos tratando de darle más opciones a los valores jóvenes en torno al proyecto que se nos planteó. La planilla bajó considerablemente respecto al año pasado y estas son las situaciones negativas que se pueden plantear cuando tienes un plan-



FOTO: ISIDORO VALENZUELA M.

SUMAN 1 PUNTO DE 15 POSIBLES

“Cheíto” se lamenta: “este equipo ha merecido más”

Miguel Ramírez confía en sacar adelante el momento de UdeC, que aún no gana, marcha colista y es el equipo con menos goles. “Duele seguir perdiendo”, dijo.

tel corto. Los jóvenes necesitan experiencia y rodaje para tomar mejores decisiones. En cuanto al juego, he sentido que han subido”.

El DT auricielo profundizó sobre lo anterior, añadiendo que “son los riesgos que se corren y estoy dispuesto a correrlos. Nuestros equipos juegan así, les damos opciones a los jóvenes porque queremos proyectar y hacerlos crecer. Tenemos

una plantilla de 70% nacidos en casa y sin duda la tienen que embarrar. Se tienen que equivocar y cometer errores. Y espero que cada partido sean menos, porque hay un cuerpo técnico que depende de los resultados. Ahí es donde el respaldo que he sentido de los dirigentes es importante, a pesar de las derrotas. Ellos están alineados con nuestro trabajo. Lamentablemente la institución no se pudo transformar a Sadp y al no poder cambiar, la planilla bajó. Tuvimos que adaptarnos a esa realidad y como confiamos en nuestro trabajo, seguimos en la institución. Hay que levantar a los jugadores y darles confianza”.

Finalmente, y esperanzado en dar vuelta la situación de cara a lo que viene, el DT auricielo sostuvo que

“duele seguir perdiendo. Lo que más quiero es ganar. Nuestra propuesta es arriesgada y valiente, yendo hacia adelante independiente del rival que tengamos y su posición en la tabla. Mi tarea es hacer crecer a los jugadores. Nos faltan triunfos. A pesar de los buenos rendimientos, falta ganar y lo tengo claro. Creo que ahora con lo que viene, sin duda se hace importante el seguir sumando. Más allá de jugar bonito y bien, hay que sumar puntos. Es el desafío que tenemos por delante”.

Los próximos desafíos de UdeC serán Deportes Iberia por la Copa Chile y AC Barnechea en el torneo de Ascenso.

OPINIONES

Twitter @DiarioConce
contacto@diarioconcepcion.cl

Deportes

ACCIDENTADO ESTRENO AURINEGRO

Así fue el debut de Vial femenino a última hora y sin practicar como equipo

Esperaban que el partido se aplazara, ocuparon muchas juveniles y, aunque cayeron por goleada ante Palestino, salvaron al club de un castigo gigante.

Paulo Inostroza
paulo.inostroza@diarioconcepcion.cl

“El jueves recién supimos oficialmente que el partido con Palestino se jugaba. Ahí tuvimos que armar algo”, comentó José Luis Espinoza. Junto a Pedro Ulloa se hicieron cargo del equipo femenino de Fernández Vial en un más que improvisado debut. Fue 0-7 en la capital, lo que no empaña la valentía de este grupo que dio la cara en un momento complicado.

Espinoza expresó que “si no nos presentábamos Vial podía descender y hasta perder la licencia de clubes. Apelamos a chicas que se conocen de la Sub 19, jugadoras que estaban entrenando con nosotras y muchas titulares eran juveniles (Contreras, Carrillo, Oses, Vallejos y Orellana). Además, tuvimos un pro-

Como locales, pero en Hualqui

Vial debutará en casa este sábado recibiendo, a las 11 horas, a O'Higgins, que cayó 0-6 contra la “U”.

blema de última hora porque Elisa Pérez estaba citada y nos dimos cuenta que acumulaba una suspensión por tarjetas amarillas”.

Tan improvisado que la arquera Sofía Calbucura no viajó con el plantel, sino que tuvo que integrarse allá en Santiago, solo para el partido. “No entrenamos nunca como equipo. Entiendo que hubo solicitud de aplazar 15 días el inicio de Vial en el torneo y hasta Palestino estaba de



FOTO: FACEBOOK FERNÁNDEZ VIAL FÚTBOL FEMENINO

acuerdo. Imagino que la negativa corrió por cuenta de la Anfp, no lo tengo tan claro. Había que ir nomás, frente a un Palestino que es fuerte en el femenino y se reforzó bien este año”.

Comienza a armarse

Se quedaron Krystell Muñoz, Elisa Pérez y Nicole Chávez, también se integraron Yasna Becerra y Fernanda Durán, de la UdeC, pero la sorpresa serán algunos retornos, como los de Dina Barría, Soledad Díaz y

Mariana Oyarzo, que se sumarán en estos días.

Espinoza agregó que “también llegará Yessi Valenzuela, que jugó en O'Higgins y Curicó, muy buena jugadora. Subiremos de categoría a Kristel Donoso, que viene de la U y también están entrenando dos jugadoras de Concepción Norte, que han mostrado gran nivel. Pese a todo, siempre hay jugadoras que me llaman, que quieren estar. Así nos vamos armando”.

Es cierto que el equipazo de 2022

se desarmó, pero el profe que está desde los inicios del club en la rama femenina advirtió que “con este grupo y unas cuatro jugadoras de experiencia creo que Vial no debería pasar ningún peligro en la tabla. Es más, este mismo equipo bien preparado, con tiempo, no perdía así con Palestino. El martes y jueves tendremos prueba de jugadoras y esperamos sumar otros nombres”.

OPINIONES

Twitter @DiarioConce
contacto@diarioconcepcion.cl



FOTO: CSD NAVAL

NAVAL NO PERDIÓ en El Morro durante 2022 y ahora busca lo mismo.

La cancha se repara mañana y Naval debutará este sábado contra Mulchén

La Tercera A retrasó una semana su inicio y partirá el 15 y 16 de abril, pero la Tercera B está a poco días de su arranque oficial. Naval debutará este sábado en El Morro, enfrentando a Mulchén a las 16 horas, y será el primero de tres partidos castigado sin público.

El timonel chorero Edógimo Venegas señaló que “será sin nuestra

gente en cancha, pero queremos que lo vean todos los navalinos así que el partido irá por streaming y comprar esa entrada servirá para ayudar a la institución para seguir tirando para arriba. El lunes o martes queremos pasarlo también por el fanpage de Naval”.

¿Y qué pasó con el sector de la cancha afectado por la bengala del

juego con Vial? El ex defensor explicó que “la cancha será reparada el jueves (mañana) y tendremos todo en condiciones para jugar este sábado. Reitero el llamado a la gente para que, cuando volvamos a jugar con público, no ocurran estas cosas. No puede pasar de nuevo”.

Mientras tanto, Lota aún no aparece en ninguna programación.

Deportes

JÜRGEN CONTRERAS GANÓ EL BCI CHALLENGE DE PUERTO VARAS

Un nuevo título y los pasajes en la mano para ir al Mundial de Triatlón

Samuel Esparza Muñoz
samuel.esparza@diarioconcepcion.cl

Suma, sigue y parece que no piensa detenerse. Una vez más, Jürgen Contreras se lució en el circuito Master de triatlón, luego de conquistar el título de su categoría en el BCI Challenge de Puerto Varas, evento internacional perteneciente a una de las franquicias más grandes y con mayor tradición de la disciplina en el mundo.

El certamen convocó a deportistas de varios países, incluyendo a los británicos Tom Bishop y Lucy Byram, quienes se convirtieron en los ganadores absolutos luego de campeonar en la serie Elite.

En ese alto nivel, el sampedrino se las arregló para destacar nuevamente como el más destacado de su división, quedándose con el título en +60 años gracias a un tiempo final de 5 horas, 42 minutos y 31 segundos. Su más cercano perseguidor fue el también chileno, Nelson Rivera que cronometró 5:49.59, mientras que tercero fue Mauricio Eastman, con 6:07.10.

De esta manera, el deportista del Club UdeC volvió a ratificarse como el mejor de su categoría y, mejor aun, logró la clasificación directa para el Campeonato Mundial de Triatlón, que se llevará a cabo el próximo año en Eslovaquia.

Contra el frío y el viento

Una jornada nublada, con una temperatura promedio de 10° C recibió a los deportistas que llegaron hasta el Lago Llanquihue para disputar el certamen, que contemplaba 1.9 kilómetros de natación, 45 kilómetros de bicicleta y otros 21 kilómetros de trote, que no fueron impedimento para que Jürgen Contreras cruzara la meta en el primer lugar.

“El agua estaba a unos 17 grados, aun así se sintió cómodo nadar, como es mi fuerte no tuve problemas y salí en el puesto 25 de la general, incluyendo los Elite. El ciclismo fue por la costanera hacia la ensenada y el retorno fue complicado, con mucha subida y bajada además de un clima que empeoró, con un fuerte viento en contra que hizo que todos bajáramos nuestros tiempos”, parte relatando el triatleta.

“Al final, nos tocaron tres giros de 7 kilómetros para completar los 21k de trote. Esa parte fue muy come piernas, a esa altura ya está-

El deportista sampedrino volvió a destacar en el circuito nacional Master, luego de terminar primero en la categoría +60 años del certamen internacional disputado en el Lago Llanquihue. El atleta UdeC clasificó a la Copa del Mundo de Eslovaquia.



bamos sin fuerzas por el factor viento. Pero en general quedé conforme, contento de haber logrado otra vez un podio y feliz por cumplir el objetivo en una nueva fecha del Challenger. La competencia estuvo excelente en cuanto a nivel y también organización, nada que envidiarle a un mundial”, complementa.

Nuevos retos a la vista

Los desafíos tampoco se detienen para el especialista local, que en el corto plazo disputará algunos torneos a nivel regional, en espera de la opción que se desarrolle una segunda fecha del Campeonato Nacional de Aguas Abiertas, donde ostenta también el título.

Una prueba que serviría como preparación ideal para Contreras con miras a su participación en el Campeonato Mundial de Aguas

Competencia de alto impacto

El Campeonato Mundial de Triatlón contempla 1.9 k de natación, 90k de bicicleta y 21 kilómetros de trote.

Abiertas, que se llevará a cabo el 13 de agosto en Fukuoka, Japón.

“Iré a este evento gracias a un proyecto del Gobierno Regional del Biobío, estoy preparándome para ese objetivo aunque como en Concepción no hay piscina, seguiré entrenando en la Laguna Chica en invierno, con todo lo que eso conlleva”, sentencia.

OPINIONES

Twitter @DiarioConce
contacto@diarioconcepcion.cl

FOTOS: JURGEN CONTRERAS

Entretención & Servicios

Santoral: Gladys

EL TIEMPO

HOY  **8/19**

JUEVES  7/20 VIERNES  8/21 SÁBADO  9/22

LOS ÁNGELES  3/22

RANCAGUA  10/27

TALCA  7/25

SANTIAGO  11/28

CHILLÁN  4/23

ANGOL  7/18

TEMUCO  4/16

P. MONTT  2/12

RADIACIÓN UV

RIESGO	TIME*	ÍNDICE
EXTREMO	10	11 o más
MUY ALTO	25	8 A 10
ALTO	30	6 A 7
MODERADO	45	3 A 5
BAJO	60 o más	0 A 2

*Tiempo Máximo recomendado de exposición (minutos).

PUZZLE



	FILIPICA		BALKIS	EN "CEBO"	VASIA PEREZOSO		ABOLIR	LANZAN SAETAS	
	TRISTE Y ABATIDO								
	RIO RUSO			ECO CAOTICO	COLGAJO VAGAR				
	SALE DEL HUEVO					"OELE" YODO			MONTON DE PAJA
ACAECER		INTENTARIA	NOMBRE FEMENINO	U VALONA DESPEDACES	PRINCIPIO ESCRITOR "TAQUILLA"				
							DE ESTA MANERA GANSO		
CIUDAD SUREÑA					ARTERIA BOCADILLO				
ALERCES						DOBLE DE ELE	ALTAR TRAS ESE		
LUGAR DE TRILLA				IMPUESTO AL VINO 1000		CUERNO INVERT. DEL NASO			
DIEZ INVERTIDO			GESTO REY RUSO						
SOSIEGO				SIGUE A LA OCTAVA ARROPE					
RAYA MORSE		VOZ MILITAR L. GRIEGA		SI CHARRUA	ESTA "ITE"				
ERROR MINIMO									
			BOTE						

TELÉFONOS

Ambulancias:	131
Bomberos:	132
Carabineros:	133
Investigaciones:	134
Fono Drogas:	135
Inf. Carabineros:	139
Fono Familia:	149
Inf. Toxicológica:	2- 635 3800
V. Intrafamiliar:	800 220040
Delitos Sexuales:	565 74 25
Defensa Civil:	697 16 70
Fono VTR:	600 800 9000
Fono Essbío:	600 33 11000
Fono CGE:	600 -777 7777

FARMACIAS DE TURNO

- CONCEPCIÓN**
 Socosep Ahumada
 • San Martín 1386-1392, L. 3 y 4 • Av. Juan Bosco 501 (Atención durante las 24 horas)
- SAN PEDRO**
 Ahumada
 • Michimalonco 1120 (Atención durante las 24 horas)
- CHIGUAYANTE**
 Cruz Verde
 • Manuel Rodríguez 925
- TALCAHUANO**
 Salcobrand
 • Av. Colón 242

SUDOKUS

FÁCIL

	4	6	2	3			5	7
				4	7		2	
7			6	5		4		
4	3	5	7	8	2			9
	6	9	3		4			5
8		1	5		9			
	8		4	2	5	9	6	
	5	2	8	9		7		4
6			1	7		5	8	

MEDIO

		2	3					1
	3			7	1			
		4		2		8	3	
	8			9		6		
4		9	1	3				8
				8	2			
					9	7	8	
9	5	8	2					3
		6				2		9

EXPERTO

								7
						5	4	
	8				1		3	
	5	1	9					8
			4			6	7	
	3							
9			5		6			
	4				2	3		
		3		4		9	6	