

“Utilizar los incendios con fines pequeños es reírse de las personas”

Daniela Dresdner, delegada presidencial del Biobío, calificó el desafío de la reconstrucción como “gigantesco”, considerando el espacio rural, que no involucra solo viviendas, sino también sistemas productivos.

POLÍTICA PÁGS. 4-5



Hospital Regional se renueva con una inversión de más de \$4 mil millones

Pondrán en marcha nueve proyectos que incluyen desde servicios higiénicos para pacientes hasta equipamiento con tecnología de punta para citogenética y pabellones.

CIUDAD PÁGS. 10-11

Diario Concepción

Domingo 5 de marzo de 2023, Región del Biobío, N°5375, año XV

MINISTRA DE LA MUJER Y EQUIDAD DE GÉNERO, ANTONIA ORELLANA, AD PORTAS DE CONMEMORACIÓN DEL 8-M:

“Promoveremos la autonomía económica de las mujeres”

Titular de cartera habló con Diario Concepción sobre desafíos para 2023, como preámbulo al Día Internacional de la Mujer.

CIUDAD PÁGS 5-7



Obesidad: En Chile falta prevención y educación

“Disminuye la expectativa de vida en 10 años”, advierte el doctor Francisco Pacheco, presidente de la Sociedad Chilena de Cirugía Bariátrica y Metabólica.

CIENCIA&SOCIEDAD PÁGS. 15-16



70 empresas del Biobío han postulado al Subsidio Laboral de Emergencia

ECONOMÍA&NEGOCIOS PÁG.17





#FUE TENDENCIA

En el contexto de las medidas implementadas por el Plan Integral de Contingencia por la falla del Puente Ferroviario, el seremi de Transportes y Telecomunicaciones de Biobío, Héctor Silva, anunciaron el inicio de la marcha blanca para la Pista Solo Buses que operará en el Puente Llacolén.

La iniciativa comenzará a operar este lunes 6 de marzo, con el objetivo de facilitar la operación de taxibuses urbanos, buses de acercamiento de Fesur y vehículos de emergencia.

Fernando Morales-Parada
 @fmorales_ubb

"Restricción vehicular de 1 día x N° de patente, razonable. Pero una vía en puente llacolén para micros y 1 para todo el resto. Luego se extrañarán de los embotellamientos, plop. Ni hablar de buses hasta horarios razonables de noche, autoridad y micreros en anarquía #Concepcion"

Boris Opazo @Borisopazo

"Mientras no pongan un carabinieri a controlar a los camioneros, los tacos van a continuar, una vía exclusiva para buses no se necesita. Y menos en el Puente Llacolén."

Ricardo Tróstel Provoste
 @RicardoTrostelP

"Estos últimos días he visto puras quejas por la pista 'Solo Buses' en el Puente Llacolén, que conecta las pistas 'Solo Buses' de P. Aguirre Cerda en San Pedro, y la de Los Carrera en Conce; acompañado por un 'nadie lo respetará'. Eso último solo perjudica a los usuarios del Transporte Público."

Pedro Venegas

@pvenegasguerra

"Pienso que es una mala política de mitigar la congestión en esta vía, con esta medi, en especial, en inicio de año laboral, lo que traerá un mayor trastorno vial, en esta arteria."

ENFOQUE

La medida climática más óptima de todas: Eficiencia Energética

DANIELA ESPINOZA NAVARRETE
 Seremi de Energía del Biobío



La energía es un pilar fundamental en nuestras vidas, estamos tan acostumbrados a que esté disponible 24/7 que la mayor parte del tiempo no la utilizamos de forma adecuada. Es por esto, que es relevante promover una cultura de Eficiencia Energética, que concientice a la ciudadanía sobre su importancia.

Pero ¿qué es la Eficiencia Energética?, este concepto puede sonar como algo muy técnico, pero es sencillo y a la vez fundamental: apunta

Durante el 2023 continuaremos trabajando, para promover e interiorizar este concepto en la ciudadanía.

a usar bien la energía, o sea, ocupar la que sea estrictamente necesaria en cada una de nuestras actividades. Al bajar el consumo de energía, podemos ahorrar, mejorar nuestra calidad de vida y aumentar la productividad y competitividad de nuestras empresas.

Hoy domingo 5 de marzo celebramos el Día Mundial de la Eficiencia Energética, pero, este 2023 como Ministerio de Energía, en colaboración con distintas instituciones relacionadas, queremos potenciar no sólo un día en particular sino todo el mes, para enfocarnos en actividades que sirvan para difundir la Ley y los distintos ejes descritos en el Plan Nacional: Vivienda, industria, transporte y formación ciudadana.

Nuestra hoja de ruta como Gobierno tiene como foco principal mejorar la calidad de vida de las personas e impulsar acciones hacia una transición socioecológica justa, la cual se vincula directamente con el buen uso de los recursos energéticos que nos permitirá transformarnos en un país carbono neutral al 2050.

Para alcanzar esta meta, la Eficiencia Energética cumple un rol clave, porque nos permitirá reducir las emisiones un 35%. Para lograrlo, el

2021 se aprobó la primera Ley de Eficiencia Energética (N°21.305) y el Plan Nacional, que considera un conjunto de medidas para los sectores: productivos, transporte, edificaciones y ciudadanía. Por otro lado, a nivel regional, como seremía del Biobío hemos materializado distintas iniciativas y actividades que buscan implementar una cultura eficiente mediante la concientización por medio de la socialización e interacción directa con la ciudadanía.

Hemos recorrido las 33 comunas del territorio, realizando capacitaciones, charlas y talleres a familias, niños, jóvenes y adultos, así como, a funcionarios públicos y al sector privado, todo con el objetivo de homologar conceptos y generar conciencia de la relevancia de optimizar el uso de los recursos energéticos.

Durante el 2023 continuaremos trabajando, para promover e interiorizar este concepto en la ciudadanía. Nuestros esfuerzos se centrarán en que todas y todos utilicemos solo los recursos que sean necesarios, lo cual nos permitirá a la vez disminuir los índices de contaminación de nuestras ciudades. Todo esto, aplicando la medida climática más óptima de todas: Eficiencia Energética.

Horacio Lara Marchant

Horacio Lara Marchant nació en Concepción el 24 de enero de 1860. Su padre fue el periodista Manuel Jesús Lara y su madre Apolinaria Marchant.

Recibió su educación en el Liceo de Concepción. Se inició muy joven en el mundo de las letras y el periodismo. A los 15 años publicó sus primeros ensayos en "La Revista del Sur", diario fundado por su padre en 1864 que alcanzó gran circulación en la época.

En 1876 ocupó la presidencia de la Academia Literaria "El Porvenir". A la muerte de su padre en 1881, asumió la redacción en jefe de "La Revista del Sur".

Un año más tarde fue designado regidor municipal. Su vinculación a la Sociedad de Instrucción Primaria y a la Sociedad Francisco Bilbao, amplió su actividad comunitaria en Concepción. Publicó en esos años obras como "La

Revolución Moral", "Voltaire", "El Maestro Ciruela", así como su estudio histórico "Concepción en 1810 y 1812", el que obtuvo el primer premio en un certamen literario realizado por la Municipalidad de Concepción en 1887.

En sus textos destacaba su estilo argumental, imparcialidad y su fuerte convicción liberal. Uno de sus artículos más reconocidos fue el titulado "La Prensa en el Banco de los Acusados", de 1886, en el cual hace una defensa de la libertad de expresión en el periodismo.

Al ser nombrado Secretario de la Intendencia del Ejército de La Araucanía, tuvo que fijar residencia en Angol. Allí colaboró con el diario "El Colono" publicando ensayos como "Relación Cronológica de los Historiadores Gene-

rales de Chile", "El Origen del Idioma Araucano", "Los Terremotos de Chile" y "Crónica de La Araucanía", la que sería su obra principal.

En 1890 volvió a Concepción y fundó el diario "El Correo del Sur". Durante la Revolución de 1891, tomó una tendencia Balmacedista, defendiendo al presidente y a su administración. Derrocado el presidente, la imprenta y su diario fueron asaltados y destruidos. Fue perseguido, su casa sufrió saqueos y se le mantuvo encarcelado sin derecho a defensa durante dos años, hasta que la Corte Suprema lo liberó, acogiendo una petición de los Caciques de La Araucanía, quienes además, le ofrecían sus tierras como patria por considerarlo "el cantor de sus glorias en la his-

toria de su nación".

Una vez libre, Horacio Lara se trasladó a la capital, donde retomó su trabajo periodístico escribiendo para el diario "la Democracia" y realizando colaboraciones para "La Discusión" de Chillán y el periódico "El Mariluán" de Victoria.

El 1895 Lara realizó una selección de los artículos costumbristas de Pedro Ruiz Aldea, a quien llamaban el "Jotabeche del Sur", colección llamada "Tipos y Costumbres Chilenas", que se transformó en uno de los clásicos de la literatura costumbrista nacional.

Horacio Lara Marchant, fue un penquista que a través de su pluma dio a conocer parte importante de nuestra historia. Falleció en 1897.

Alejandro Mihovilovich Gratz
 Profesor de Historia y Geografía
 Investigador Histórico.



Diario Concepción

Fundado el 20 de mayo de 2008 en la provincia de Concepción
 Directora: Tabita Moreno Becerra
 Editor General: Jorge Enriquez Carrera

Gerente General y Representante Legal: Gustavo Lecaros Lorca
 Dirección: Cochrane 1102, Concepción
 Teléfonos: (41) 23 96 800

Correo: contacto@diarioconcepcion.cl
 Web: www.diarioconcepcion.cl
 Twitter: DiarioConce

Las palabras vuelan, lo escrito permanece

EDITORIAL

El 3 de marzo de 2020 se confirmaba el primer caso de Sars Cov-2 en el país. A los pocos días después ya eran miles las personas contagiadas con el virus en Chile. lo que obligó a tomar medidas sanitarias inéditas para evitar su propagación. Distanciamiento físico; cuarentenas; reportes diarios; procesos de vacunación, fueron algunas de las acciones adoptadas por las autoridades para enfrentar al coronavirus.

“Las cifras confirman una baja de contagios y de letalidad. Si uno revisa el número de personas hospitalizadas por Covid en camas críticas tiene cifras muy bajas (82 en UCI a nivel nacional, 63 con ventilación mecánica y 293 camas disponibles), lo que ha permitido usar las unidades críticas para otras patologías”, es lo que detalló el seremi (s) de Salud, Hugo Rojas, sobre la situación actual del Biobío en relación con la pandemia.

No obstante, después de tres años y una disminución en la cantidad de contagios a nivel nacional y regional, las autoridades hacen énfasis en que aún falta mucho para dar por controlado el virus.

Frente a eso, para los especialistas de la salud es clave mantener la comunicación de riesgo y recalcar la necesidad de la vacunación.

En un comienzo, la comunidad se adhirió a los primeros procesos de vacunación llegando hasta un 97% de co-

Covid-19: tres años de lecciones y desafíos



El avance del virus evidenció que aún existen falencias en el sistema de salud, por lo cual es importante que se trabaje en este aspecto y se mejore.

bertura en los grupos objetivos, pero ahora se observa una baja concurrencia.

“Llevamos recién un 26,1% de vacunados del grupo objetivo para bivalente que contiene la cepa original del virus y la Ómicron, que nos protege de subvariantes”, agregó Rojas.

A pesar de la importante disminución de contagios diario, en comparación con los primeros años del virus, es importante señalar que se deben tomar las precauciones necesarias con la llega del mes de marzo, ya que, según expertos, es un periodo de retorno de la carga viral, y no sólo de coronavirus sino que también de otros virus estacionales.

Los desafíos que quedan por cumplir en materia de coronavirus son múltiples.

El avance del virus evidenció que aún existen falencias en el sistema de salud, por lo cual es importante que se trabaje en este aspecto y se mejore para enfrentar otros virus que puedan afectar a la Región y al país.

CARTAS

Plan de movilidad

Señora Directora:

Espero que las medidas adoptadas por la autoridad y que han sido informadas de manera intensiva estas últimas semanas realmente funcionen y no tengamos que vivir otro marzo con alta congestión en las calles de la zona, con conductores desesperados por no poder avanzar y taxibuses atrapados en medio de los tacos sin poder mejorar sus tiempos de desplazamiento. Ojalá que todos podamos colaborar para hacer de “comienzo” de año laboral de algo más y mejor que bocinazos, insultos y accidentes.

Patricio Castro P.

A 50 años del golpe de estado

Señora Directora:

Ha llegado marzo con su histórica carga por ser el mes del inicio a clases y el pago de patentes entre otras cosas. En forma paralela y de manera especial, también las redes sociales comienzan a encenderse con opiniones o reflexiones respecto del cincuentenario del golpe de estado de 1973.

Por un lado el gobierno, la “clase política”, los medios de comunicación, la academia y, obviamente, las víctimas de la represión se alistan para recordar, desde sus propias perspectivas esta dolorosa fecha que aún no logra sanar las heridas resultantes de una política de Estado basada en la doctrina de seguridad nacional que transformó a un sector de chilenos que pensaba distinto en enemigos de la patria, que fueron detenidos, exonerados, fusilados o hechos desaparecer por el grave delito de pensar distinto.

El gobierno del Presidente Boric, en un loable esfuerzo está conversando con todos los actores del país, los de ayer y los de hoy con el objeto de consensuar una conmemoración en un marco de respeto y tranquilidad, realizando incluso una propuesta como el Plan de Búsqueda de detenidos desaparecidos.

Desde el punto de vista de los sobrevivientes, se han valorado los esfuerzos del actual gobierno en materia de derechos humanos, tanto en Chile como en otros países, sin embargo, nos parece, que habría que retomar una antigua aspiración de las organizaciones

de víctimas de la represión, muy bien expresada en reciente entrevista por el abogado Nelson Cautoto, “reabrir la Comisión Valech y abrir la Comisión Rettig”, con el objeto de incorporar a las miles de víctimas que por distintas razones jamás accedieron a la leyes de reparación de los gobiernos de la transición. Aún cuando las voces disonantes no son numéricamente significativas, resulta evidente que hay sectores de nuestra sociedad que a pesar de los 50 años, aún niegan la violación de los derechos humanos en Chile.

Sin odio y sin rencor, aprovechemos esta oportunidad para concordar leyes que garanticen la no repetición y que fortalezcan la paz, la democracia y la libertad en Chile.

Gabriel Reyes Arriagada.

Sin público

Señora Directora:

Sigo sin entender, por qué en algunas regiones el fútbol se juega con público y en otras, como la nuestra, es imposible.

Luis A. Escalona Cerra.



Envíe sus cartas, con una extensión máxima de 1.400 caracteres, con espacios vía email a:

- ◆ contacto@diarioconcepcion.cl
- ◆ Cochrane 1102, Concepción

La correspondencia debe consignar claramente la identidad del remitente y su número de teléfono.

Hacemos presente que el diario no puede constatar fehacientemente la identidad del autor de la correspondencia y reproduce la indicada por éste, deslindando ulterior responsabilidad.

La Dirección se reserva el derecho de seleccionar, extraer, resumir y titular las cartas recibidas, sin explicación alguna y evitando cualquier discusión con el remitente.

“La temporada de incendios dura hasta fines de abril, dependiendo de las condiciones meteorológicas”.

“Veo muy claro el trabajo que ha hecho el gobierno, pero también la resiliencia del pueblo”.

“No estamos hablando solo de viviendas, sino también de formas de vida que se vieron quemadas”.

Brigadas siguen patrullando

Las brigadas de Conaf y de las empresas forestales siguen patrullando, porque “tenemos que seguir lo más atentos posible”, dijo Dresdner.

Ángel A. Rogel A.
angel.rogel@diarioconcepcion.cl

En los últimos días la intensidad de los incendios forestales ha bajado. El tema ha tenido en vilo a la Región durante las últimas cuatro semanas. Sin embargo, la despedida de las brigadas extranjeras que vinieron a colaborar con la contención del siniestro, este viernes, parece contrastar con la prórroga del Estado de Excepción Constitucional de Catástrofe decretada el mismo día por el Gobierno. Pero no. Para la delegada presidencial, Daniela Dresdner, no hay que bajar los brazos y continuar alerta sobre todo en un periodo de incertidumbre climática (ejemplificó, con lo ocurrido en Andalucía, San Pedro de la Paz).

En esta conversación con Diario Concepción, habló de eso, de lo que viene en materia de reconstrucción y de los momentos vividos en medio de la emergencia.

“La temporada de incendios dura hasta fines de abril, dependiendo de las condiciones meteorológicas. Pero la verdad es que los incendios que tuvimos el mes pasado se produjeron por condiciones meteorológicas especiales. La conjunción de altas temperaturas, con vientos de 60 kilómetros y una humedad baja, no es algo que se dé comúnmente. Esas condiciones fueron similares cuando se activó el incendio en Santa Ana. Esperamos que no se vuelvan a dar, y sin duda, tenemos que mantenernos alerta”, sostuvo.

- **¿Cómo se vive una situación como esta desde su cargo? Lo digo, porque ni siquiera llevaba un año de gestión.**

- Es una situación extremadamente compleja. Una cosa tiene que ver con la catástrofe y, lo digo sin problemas, una de las más grandes que ha vivido nuestra Región. Y ser parte de la coordinación de las ayudas, ha sido un tremendo desafío. Veo muy claro el trabajo que ha hecho el gobierno, pero también la resiliencia del pueblo, donde se te quema la casa y de inmediata te pones de pie para reconstruirla. Esa resiliencia es la que ha tenido el gobierno, generando las soluciones que se necesitan. Si se necesitan más brigadas, ok, si se necesitan apoyo del extranjero, ok, si se necesitan más avio-



FOTO: RAPHAEL SIERRA P.

LA DELEGADA presidencial, Daniela Dresdner, reconoció que hay cosas que mejorar desde el punto de vista de la administración del Estado cuando se trata de emergencias.

DANIELA DRESDNER, DELEGADA PRESIDENCIAL DE BIOBÍO:

“Utilizar los incendios con fines pequeños es reírse de las personas”

La autoridad, además, calificó el desafío de la reconstrucción como “gigantesco” considerando el espacio rural, que no involucra solo viviendas, sino también sistemas productivos.

nes, ok... Acá lo que más se necesitaba era llegar lo más rápido posible. De hecho, se llegó con representante de las Fuerzas Armadas de otras regiones. Así lo veo yo, es terrible, pero no me puedo quedar parada mirando, tenemos que accionar. Y es algo que tendremos que seguir haciendo, porque el desafío de la reconstrucción es gigantesco, porque será diferente a otros procesos (...) El desafío es poder levantar (la reconstrucción) desde la pertinencia territorial de la ruralidad. Aquí no estamos hablando sólo de viviendas, sino también de formas de vida que se vieron quemadas; de sistemas productivos, del alimento de las personas. Es muy urgente.

- **¿Cómo toma las críticas de los parlamentarios, algunos solicitando investigaciones porque no se actuó a tiempo?**

FOTOS: RAPHAEL SIERRA P.

A casi un año de Gobierno: “estoy orgullosa”

“Estoy bastante orgullosa de los avances, este año, del gobierno del Presidente, Gabriel Boric”, dijo la delegada presidencial, aunque admitió que no ha sido “un año sencillo” con el retorno a la presencialidad, los hechos de violencia, la sensación inseguridad y los problemas de la congestión en la Región.

Dijo que se ha podido avanzar, por ejemplo, en nuevos sistemas de transporte como Cañete, Santa Juana o Curanilahue; en Educación, los fondos para reparar colegios, donde se han invertido \$7 mil millones en 37 establecimientos de la Región; los \$300 mil millones de presupuesto con cuenta el MOP “uno de los más grandes de la historia” de la cartera; el cierre de Bocamina; el plan de emergencia habitacional; y el copago cero en Salud.

Destacó los avances en la disminución de delitos Macrozona Sur y la recuperación de espacios públicos. Igual reconoció que existe una sensación de inseguridad y se está trabajando en ello.

- Los parlamentarios tienen un rol fiscalizador, pero cuando se trata de usar con fines políticos, en medio de una catástrofe tan grande como esta, empieza a hacer algo mezquino. La gran mayoría de los representantes del Estado, en todos sus niveles, se han puesto a disposición del trabajo en la catástrofe. Hemos visto parlamentarios en terreno, ayudando, y preguntando en que pueden ser útil. Ese, creo, es el espíritu correcto. Estamos hablando de una catástrofe que afectó a personas. Utilizarlo con fines pequeños y mezquinos, es un poco reírse de la catástrofe que le ocurrió a esas personas (...). No digo tampoco que todo haya estado perfecto, porque siempre hay cosas que se pueden mejorar, y es importante hacer ese análisis, porque los incendios forestales con estas características, a propósito del cambio climático, llegaron para quedarse. Tenemos que tener nuestras instituciones preparadas.

- También se ha criticado el proceso de entrega de viviendas de emergencia...

- Ha sido complejo, porque no tenemos una reacción de emergencia adecuada a la ruralidad. Instalar 10 viviendas de emergencias en la ciudad es una cosa, pero otra muy diferente es instalar 10 viviendas en el campo, con varios kilómetros de distancia entre una y otra, con terrenos diferentes, la inexistencia de alcantarillado... Cuando digo que nuestras instituciones no están adecuadas a la ruralidad, tiene que ver con un desafío que tenemos, al mismo tiempo, responder ahora. Es lo que nos tocó y es nuestra responsabilidad hacerlo de la mejor manera. Si hay una vivienda mal construida como ocurrió en Tomé, se tiene que arreglar. Todas las viviendas tienen garantías, y vamos a velar por la buena instalación. En ese caso, cambiamos la empresa. Es algo que vamos a tener que seguir haciendo si es necesario, porque estamos hablando de 1.200

vivienda, antes de que lleguen las lluvias, porque es lo que nos pidió el Presidente.

- Se dice: “abril lluvias mil”, pero con estos cambios climáticos, no sabemos... ¿Hay un plazo específico?

- Estamos hablando de poder llegar con las viviendas antes de que sea una situación inaceptable para las personas, seguir viviendo en carpa... Tiene que ser lo antes posible, no se puede predecir, cuando empezará a llover, pero hay que entregar la opción de pasar un invierno bajo abrigo. No es un desafío sencillo, pero tenemos que cumplir.

- ¿Hay una proyección de cuando podría extenderse la reconstrucción?

- Vamos a tratar de acortar todos los tiempos lo que más podamos, tanto en construcción de viviendas, como en recuperación de tierras. No tenemos una varita mágica para recuperar los suelos agrícolas. Eso requiere tiempo. Se nos ha dicho dos años. Bueno, hemos dicho, tratemos de hacerlo en menos.

- ¿Qué pasa respecto de las plantaciones forestales? ¿Qué opina de eso? ¿Se debe comenzar a debatir?

- Hay que conversar y dialogar abiertamente, sin tanto juicio y prejuicio. Se debe buscar una solución que sea adecuada para todas y todos los ciudadanos. Hay que sentarse a conversar con las empresas, que han demostrado una gran capacidad de trabajo conjunto y colaborativo en esta emergencia. No solo en la defensa de las plantaciones, sino también de las viviendas y las personas. Han estado ahí. Ese mismo espíritu hay que llevar a la conversación de fondo.

OPINIONES

Twitter @DiarioConce
contacto@diarioconcepcion.cl



“La reforma previsional (...) también se hace cargo de las lagunas que tenemos las mujeres por tareas de cuidado”.

“Este 2023 nuestro centro va a ser seguir impulsando la Ley Integral de Violencia Contra las Mujeres hasta que sea ley”.

“En el presupuesto 2023 se creó un fondo de más de \$3 mil millones para iniciativas concretas para la diversidad de mujeres”.

MINISTRA DE LA MUJER Y EQUIDAD DE GÉNERO, ANTONIA ORELLANA, ANTE NUEVA CONMEMORACIÓN DEL 8-M

“Vamos a promover la autonomía económica de las mujeres”

Iniciativa no sólo es un elemento vital para una vida digna, sino también para prevenir la violencia de género. Destacó que el lunes se votará en el Congreso la creación de una pensión de reparación para los niños y niñas que quedan huérfanos producto del femicidio.

Ximena Valenzuela Cifuentes
ximena.valenzuela@diarioconcepcion.cl

Ad portas del primer 8-M de la administración del Presidente, Gabriel Boric, que se ha planteado como un gobierno feminista, en que todas las acciones deben estar enfocadas en la paridad de género e igualdad en la arena institucional y política, se esperan múltiples anuncios en beneficio de las mujeres.

La ministra de la Mujer y Equidad de Género, Antonia Orellana, conversó en exclusiva con Diario Concepción y aseguró que como Gobierno conmemorarán el 8 de marzo fortaleciendo la agenda de trabajo con acciones concretas que permitan a las mujeres vivir un “Chile para Todas”, una iniciativa que tiene el sello de transversalización del enfoque de género en todas las áreas de gestión del Gobierno.

“Por ejemplo, la reforma previsional no sólo es una propuesta para terminar con las AFP y crear un seguro social con pensiones dignas, sino que también se hace cargo de las lagunas que tenemos las mujeres por tareas de cuidado. En 2022 el foco estuvo en reconstruir el ministerio y enriquecerlo para recuperar las confianzas con sus trabajadoras a nivel nacional y la sociedad civil. Este 2023 nuestro centro va a ser seguir impulsando la Ley Integral de Violencia Contra las Mujeres hasta que sea ley y recuperar y promover la autonomía económica de las mujeres”, comentó.

- ¿Cómo se trabajará esta autonomía económica?

- La catástrofe que se anunció no fue tal y hoy tenemos mejores perspectivas económicas que hace un año. En 2022, a través de las iniciativas Chile Apoya nos esforzamos por recuperarnos del retroceso que trajo la pandemia. Este 2023 nuestros esfuerzos están en asegurar la autonomía económica de las muje-

FOTO: FACEBOOK MINISTERIO DE LA MUJER Y LA EQUIDAD DE GÉNERO



res en una agenda conjunta con Trabajo, Economía y Hacienda. Autonomía que no sólo es un elemento clave para la vida digna, sino también para prevenir la violencia de género.

La economía de las mujeres es un asunto de desarrollo, no podemos olvidar que somos un país en el que ocho de cada 10 hogares monoparentales son sostenidos por mujeres solas. Por lo tanto, apoyar su bienestar y autonomía es apoyar a miles de familias.

El presupuesto del Ministerio de la Mujer y Equidad de Género se expandió en 8,7% para fortalecerlo (...) Además, en el presupuesto 2023 se creó un fondo de transversalización de más de \$3 mil millones para iniciativas concretas para la diversidad de mujeres. Por ejemplo, con este fondo el Ministerio de Obras Públicas está trabajando con 12 caletas pesqueras para que las mujeres que trabajan en la pesca y actividades conexas, como las algueras y encarnadoras, tengan su espacio y puedan formalizar su trabajo.

Otras como iluminación para los transportes porque nosotras vivimos la inseguridad del espacio público de otra forma y también otras iniciativas que las anunciaremos el 8 de marzo.

- En materia de femicidios más que contarlos y perseguir a los culpables ¿se está haciendo algo para evitarlos?

- Nuestra prioridad es la Ley Integral de Violencia Contra las Mujeres, saldar la deuda del derecho a vivir una vida libre de violencia. En ese sentido, como gobierno tenemos un especial compromiso para prevenir, enfrentar y sancionar la violencia. Aumentamos en 18% los fondos que tiene disponibles esta ley que le hemos propuesto al Congreso.

En paralelo el 6 de marzo se vota en el Congreso la creación de una

FOTO: TWITTER @MINMUJERYEG



EL 8 -M conmemora a las cientos de mujeres que han sido víctimas en manos de sus parejas.

implementación de la ley.

Hemos preparado en conjunto con el ministro de Educación y está planificado para este año presentar iniciativas que tengan que ver con educación sexual integral y ahí el aporte de las universidades, comunidades académicas y estudiantes es clave.

-¿Qué se está haciendo para disminuir las brechas de Educación y cuáles son los puntos de énfasis?

- Creemos que es fundamental en primer lugar el enfoque de género desde los educadores. Estudios como los del Centro de Investigación Avanzada de la Universidad de Chile nos muestran que ya en la primera infancia las educadoras de párvulos tratan distinto a niños y niñas, esperando que los niños sean mejores para matemáticas o para actividades de ese tipo y para las niñas para cosas relacionadas en el lenguaje.

Así se va creando la brecha y queremos poner el ojo a eso, pero también para preocuparnos del hoy, no sólo del mañana. Por eso por primera vez el Ministerio de Ciencia, a través de la Agencia Nacional de Investigación y Desarrollo entregó las becas de doctorado 2023 con criterios de paridad de género.

Eso fue muy importante y también se dio para las universidades regionales con el criterio de paridad.

-¿Y se avanzará realmente en la paridad y brechas educacionales? Seguimos viendo que a nivel regional los sueldos y funciones de las mujeres son menores.

- Así es, por eso que tenemos estos proyectos que tienen que ver con cuotas o con ciertos paráme-

Continúa en pág. 8

pensión de reparación para los niños y niñas que quedan huérfanos producto del femicidio.

Creemos que es fundamental el factor educativo. Nuestra campaña 2022 fue "Sí es mi Problema" para que no sólo les digamos a las mujeres que tienen que denunciar, sino también que no están solas y quienes estamos a su alrededor las apoyemos en su decisión, que es un temor que sufrimos.

-¿Y en particular en femicidios se ha avanzado?

- Después de nueve años la Fiscalía Nacional se incorporó por fin al circuito intersectorial de femicidios, que es donde nos coordinamos en forma rápida para perseguir a los culpables.

Esta semana, además, estábamos recordando la promulgación de la Ley Gabriela, antes de esta ley en 2018, los femicidios ocurridos en el contexto del pololeo se descontaban. Estamos contando mejor, lo que por cierto no es ninguna alegría, porque nos estamos dando cuenta que el fenómeno era mucho más grande de lo que había en cifras.

Por eso lo estamos abordando en la urgencia del hoy, a través de la persecución con el circuito y la Fiscalía en la línea de prevención, avanzando en educación y con la Ley Integral para que las mujeres sepan que hay una ley que las protege y que denunciar sí tiene efecto.

-¿Y qué hay de la ley que define los distintos tipos de violencia?

- Bastante porque hemos aumentado los tipos de violencia que se

reconocen, aumentamos en 18% su presupuesto disponible y le hemos propuesto al Congreso ingresar a los niños, niñas y adolescentes como víctimas. No sólo como testigo, porque efectivamente eso les puede afectar de por vida.

Además, aunque probablemente suene menos atractivo, pero para nosotros es central, le estamos proponiendo al Congreso un sistema atención integral, único, en el que ninguna mujer más se vea confundida en el hecho de si hubo violencia, que trabajemos todas las instituciones articuladamente para no revictimizarlas y que las mujeres no desistan en el camino de la denuncia y se sientan acompañadas y seguras.

-¿Cuidados y la corresponsabilidad en la crianza y lo doméstico, cómo lo están abordando?

- Esto es algo que abordamos, como todo, desde distintos ámbitos por ejemplo, el Instituto Nacional de Estadísticas va a volver a realizar la encuesta nacional de uso de tiempo, que no se realiza desde 2015, y que permite medir cuántas horas más trabajamos las mujeres cuando termina la jornada laboral formal, el famoso 24/7.

También nuestra reforma de pensiones que crea un sistema mixto, que reconoce con dos años de cotizaciones a quienes cuidan porque no se puede ejercer igualdad de género si no afrontamos esa desigualdad.

Ya hay más de 40 mil inscritas en el Registro Nacional de Cuidadoras,

módulo que hemos dispuesto junto al Ministerio de Desarrollo Social, en el Registro Social de Hogares, que les otorga una credencial de atención preferencial en los servicios del Estado, reconociendo que quienes cuidamos tenemos menos tiempo. Para una persona que no cuida es una fila en el banco, pero para la que sí cuida puede ser, quizás, dejar a una persona postrada sola.

Ámbito educacional

- ¿Cómo se ha supervisado desde el Ministerio de la Mujer la implementación de la Ley 21.369 que regula el acoso sexual, la violencia y la discriminación de género en el ámbito de la educación?

- Lo que nos muestra la mesa de implementación de la ley es que hay desafíos pendientes relacionados con las comunidades universitarias, lo que no es ninguna sorpresa, hay ciertas cosas que son parte de la rutina que hay que ir cambiando.

Hemos tenido una gran apertura de todos los actores involucrados y tenemos una perspectiva optimista respecto de la implementación de la ley que, además, tiene un ojo vigilante bien fuerte que es el movimiento de las mismas universidades, estudiantes, trabajadoras y académicas.

-¿Se pretende hacer alguna intervención especial?

- Hay que recordar los límites que tiene la ley y, un punto muy importante como es la autonomía universitaria, que es un elemento fundamental para la democracia y para la

Alta Dirección Pública
Servicio Civil

Nuevos concursos públicos para:

- Director/a Regional Bío-Bío
Servicio Nacional para la
Prevención y Rehabilitación del
Consumo de Drogas y Alcohol - SENDA
- Subdirector/a Administrativo/a
Servicio de Salud Concepción

Postulación hasta el 20 de marzo de 2023

Infórmate y postula
www.serviciocivil.cl

PROCESOS
ISO 9001:2015
Y
ISO 27001:2015
CERTIFICADOS

Ciudad

FOTO: PRESIDENCIA



EL GOBIERNO de Gabriel Boric tiene 14 ministras designadas en sus 24 carteras. Lo que demuestra el impulso a la paridad de género.

Viene de pág. 7

tros de paridad para eliminar esas brechas.

- En el Gobierno si se ve paridad y de hecho usted participa del comité político.

- El sentido de la participación del Ministerio de la Mujer en el comité político va más allá de ministra. Busca mostrar que este es un gobierno que pone a las mujeres en el centro de las decisiones, como la mitad de la población que somos. Esto nos ha permitido avanzar en más iniciativas, que quizás no son nuevas, no estamos inventando la rueda, pero que funcionan en sí.

- Desde su óptica, los liderazgos femeninos ¿siguen pagando más fuerte los errores cometidos que los hombres?

- A ojo público es evidente que a la mujer se le pone un estándar de evaluación mucho más alto. De hecho, cada vez que a una mujer le va mal en algo, la pregunta que empieza a rondar es ¿esto es porque es mujer? Cuando un hombre fracasa nadie pregunta si eso es porque es hombre. Hay expectativas que son bien claras y diferenciadas.

- El 9 se presentará en la Comisión Jurídica y Social de la Mujer CSW, que en su versión 67, toma la innovación y el cambio tecnológico y educación en la era digital para lograr la igualdad de género y el empoderamiento de mu-

FRASE

“Creemos que es fundamental, en primer lugar, el enfoque de género desde los educadores en primera infancia”.

“En conjunto con el ministro de Educación este año presentaremos iniciativas que tengan que ver con educación sexual integral”.

“Nuestra agenda de género en este gobierno busca, a través de acciones concretas de todos los ministerios, mejorar la vida de todas y que pase del papel a la realidad”.

eres y niñas. ¿Cuáles son los planteamientos que acordó con la ex Presidenta Bachelet?

- Estuvimos adelantando cuáles van a ser nuestras posiciones como país porque siempre estas asambleas internacionales terminan como en una declaración.

Vamos a proponer algunos puntos, que todavía no puedo adelantar porque están en conversación, pero además vamos a trabajar muy en conjunto para eliminar la violencia de género en línea, que es algo que nos importa bastante porque es un fenómeno que está creciendo, sobre todo, entre los jóvenes.

- ¿Van a proponer temas específicos?

- Lo vamos a conversar y vamos recoger experiencias de los países que ya han avanzado en la violencia de género *online*, por supuesto, ver como calza con nuestra cultura local. No se trata de exportar por exportar, sino ver que sea pertinente.

GES post agresión sexual

- ¿Cómo ha funcionado la atención GES post agresión sexual y cuántas personas se han atendido?

- Pronto vamos a poder hacer un balance más ponderado, pero lo que podemos decir es que efectivamente las cifras nos muestran que esto era una demanda sentida y que todavía tenemos un desafío en mejoras de interacción entre los actores del sistema, porque una

cosa es la atención de salud sexual de emergencia y otra cosa es el proceso de reparación.

- ¿En este momento cuentan con cuatro sesiones psicológicas para ello?

- Sí, pero que tienen que ver sólo con los primeros auxilios psicológicos y no es una terapia de reparación, que depende de la condición de la víctima y las consecuencias.

- ¿Santa Juana es una de las zonas con mayor violencia contra la mujer, hay posibilidad de contar con un nuevo centro?

- Nuestra seremi Lorena Segura ha estado presente en todo momento de la emergencia y durante el año. Hemos trabajado mucho para explorar alternativas para ayudar a la comunidad de Santa Juana y atender sus necesidades específicas.

En la Región los programas de apoyo para mujeres que viven violencia han atendido a más de 3 mil mujeres en los 14 centros de la mujer que hay en Biobío, más el centro de violencia sexual.

Y a través del programa de prevención de la violencia, que tiene presencia en ocho comunas del Biobío, hay más de 1.200 personas capacitándose. Todavía tenemos que ampliar más la atención. Santa Juana es una de las comunas que estamos mirando este año, tanto por su ubicación como por el factor rural, buscando trabajar planificadamente.

- Con usted a la cabeza de la cartera y los lineamientos del

Presidente Boric, ¿de qué pueden estar seguras las mujeres de la Región?

- En primer lugar que vamos a estar presentes, hemos estado presente en las situaciones más duras, vamos a seguir presentes en la reconstrucción.

Nuestra seremi nos está contando permanentemente las necesidades. Vamos a seguir trabajando para profundizar las conquistas que nos heredaron las antiguas generaciones de mujeres. En ese sentido en Mayo comenzará a regir nuestra Ley de Responsabilidad Parental y pago efectivo. Pueden tener seguridad que nuestra agenda no se va a detener.

Tenemos grandes avances (...) nosotras tenemos posibilidad de hablar cosas que nuestra abuelas ni siquiera podían conversar porque se les castigaba de muchas formas. No todas las mujeres estamos de acuerdo en todo, el feminismo es por cierto la ventana desde la que yo miro, pero no todas las mujeres son feministas y eso lo entendemos desde el Ministerio.

La diversidad es inmensa y nos estamos haciendo cargo también de esa diferencia y nuestra agenda de género en este gobierno busca, a través de acciones concretas de todos los ministerios, mejorar la vida de todas y que pase del papel a la realidad.

La diversidad es inmensa y nos estamos haciendo cargo también de esa diferencia y nuestra agenda de género en este gobierno busca, a través de acciones concretas de todos los ministerios, mejorar la vida de todas y que pase del papel a la realidad.

OPINIONES

Twitter @DiarioConce
contacto@diarioconcepcion.cl

Ciudad



SE REUNIERON CON ALCALDES DE NACIMIENTO Y SANTA JUANA

Incendios: municipios rurales entregan ayuda

Ángel A. Rogel A.
angel.rogel@diarioconcepcion.cl

Luego de gestiones realizadas con la Asociación de Municipalidades del Biobío, que preside el alcalde de Concepción, Álvaro Ortiz, representantes de la Asociación de Municipios Rurales (Amur) llegaron hasta Santa Juana para entregar ayuda a quienes resultaron afectados por los incendios forestales en la citada comuna, así como en la vecina Nacimiento.

“Desde los primeros días de la emergencia, no quisimos estar ajenos. Estas cosas siempre ha sido, hoy por ti, mañana por mí. La solidaridad del mundo rural tiene que estar siempre presente”, comentó Jaime Escudero, alcalde de Pirque y presidente de la Amur.

El jefe comunal agregó que como directiva se comunicaron con los distintos municipios que forman parte de la instancia y cada uno entregó un aporte particular. Hace unas semanas, de hecho, también estuvieron en comunas de la Región de Ñuble, donde “pudimos repartir estanques de agua, motosierras y otras necesidades”.

La ayuda de los municipios rurales consta de dos mil polines, 20 kilómetros de alambres púas para cercos y recuperación de redes de distribución de agua; y 10 kilómetros de

Jefa comunal santajuanina insistió en la necesidad de nuevas regulaciones para las plantaciones forestales.

Ayuda para afectados

Dos mil polines, 20 kilómetros de alambres púas y 10 kilómetros de cañerías para conexiones intradomiciliarias y abastecimiento de pozos fue el aporte.

cañerías para conexiones intradomiciliarias y abastecimiento de pozos.

La alcaldesa de Santa Juana, Ana Albornoz, junto con agradecer la entrega de ayuda, que por su particularidad, muchas veces no es considerada, insistió en el apoyo que necesitan para poder salir de la situación en la que se encuentran.

“Lo que quiere la comuna de Santa Juana es un pequeño impulso. No queremos que maten nuestra tradición agrícola. Por eso, también necesitamos decir que no podemos solos, necesitamos un primer empujón para empezar a recons-

truir nuestra hermosa comuna”, manifestó la jefa comunal.

Durante la instancia, Albornoz volvió a ser consultada por su mirada crítica, respecto a las plantaciones forestales y lo que espera del Parlamento en un mes que se inicia un nuevo trabajo legislativo.

“Necesitamos el Poder Legislativo se comprometa a regular la industria forestal. Hoy día las forestales no están obligadas a prácticamente nada, porque la legislación nacional no los obliga”, dijo.

La alcaldesa agregó que la comunidad, así como los jefes comunales, están de acuerdo con nuevas regulaciones y, en ese sentido, el Parlamento está al debe. “Hay que hacer un frente común con los alcaldes y alcaldesas que somos la primera línea en el territorio, que escuchamos y defendemos a nuestra gente, y de esa manera lograr un cambio legislativo que nos permita dormir tranquilos”.

OPINIONES

Twitter @DiarioConce
contacto@diarioconcepcion.cl

Parque Pedro del Río Zañartu cuenta con nueva administradora ejecutiva

Sacar definitivamente a la casona y museo de su estado de abandono, dar curso al presupuesto asignado y transformarlo en el gran parque metropolitano del Biobío. Esos son los principales objetivos de la nueva administradora ejecutiva del Parque Pedro del Río Zañartu, Javiera Matus de la Parra, quien este sábado fue ratificada para el cargo por la Comisión Administrativa de la institución, encabezada por el gobernador regional, Rodrigo Díaz, y los municipios de Hualpén y Concepción.

Antes de asumir sus funciones en el Parque Pedro del Río, Matus se desempeñó como directora ejecutiva de la Corporación Cultural Municipal de Los Ángeles, desde donde dio vida al principal motor cultural de la Provincia de Biobío, a la vez que impulsó la construcción del Museo Artequin, lideró la elaboración de Planes Municipales de Cultura y afianzó lazos con diferentes entidades públicas y privadas.

“Es una tremenda responsabilidad, el patrimonio histórico, natural y cultural es necesario resguardarlo, hay que levantar el par-

que del estado de abandono en el que se encuentra. Trabajaremos con el equipo del parque, el Gobierno Regional y los municipios de Hualpén y Concepción. Este es un tremendo desafío, queremos que se proyecte como el gran parque metropolitano del Biobío”, comentó Matus.

El gobernador Díaz, en tanto, comentó que se le solicitó a la nueva administradora ejecutiva que “nos ayude a transformar los recursos aprobados en cosas concretas que permitan que todos podamos disfrutar de este tesoro natural y patrimonial”.

Miguel Rivera, alcalde de Hualpén, señaló que “estamos muy contentos. Desde que empezamos a trabajar y a decir que Hualpén debía tener una relación distinta con este espacio, creíamos que este era el camino”.

Armando Cartes, representante de Concepción, valoró la nueva incorporación. “Es una gran alegría que se cumpla una promesa de que el parque, con esta nueva gobernanza, vuelva a ser el mayor espacio cultural y natural de la región para cumplir el legado de don Pedro del Río Zañartu”.



JAVIERA MATUS DE LA PARRA es Licenciada en Arte Dramático, Master en Gestión de instituciones y empresas culturales.

Ximena Valenzuela Cifuentes
ximena.valenzuela@diarioconcepcion.cl

El Hospital Guillermo Grant Benavente es uno de los más grandes y complejos del país. Referente para cientos de patologías de pacientes del sur de Chile y, además, reconocido como el pulmón de la red sanitaria nacional durante la pandemia, pues logró absorber la atención de cientos de personas de otras regiones que no contaban con capacidad en camas críticas. Sólo de Santiago recibió 36.

En tres años de pandemia el establecimiento atendió a más de 13 mil infectados, o con sospecha de contagio, en Urgencias, mantuvo hospitalizados a 2 mil 336 personas con coronavirus, de las que 485 estuvieron en UCI.

Y ahora, producto de la catástrofe generada por los incendios, atendió cientos de lesiones oculares, quemaduras menores y un total de seis personas, catalogadas como gran quemados, que requerían los cuidados especiales del centro referente en gran quemados de la macro red.

A pesar de sus múltiples logros, el centro de salud local requiere generar una serie de cambios para entregar la mejor calidad de atención a sus pacientes, cambios que parte por el monoblock, estructura inaugurada en 1945, que se debe poner a tono con los tiempos.

El recién llegado director del Hospital Regional, Claudio Baeza, tiene claro que el centro de salud debe renovarse e ir fortaleciendo diferentes áreas de desarrollo para hacerse cargo de las diferentes necesidades de la comunidad no sólo de la Región, sino también fuera de ella.

“Con Víctor Valenzuela, director del Servicio de Salud Concepción, estamos trabajando en reflotar y potenciar algunos proyectos que ya están en desarrollo en este establecimiento y generar una cartera de proyectos futuro, que vayan en dos grandes frentes: la mejora en la infraestructura clínica que tenemos y una mejora en los equipamientos para poder contar con una mayor capacidad diagnóstica en el establecimiento”.

Baeza manifestó que existen necesidades urgentes en materia de infraestructura que deben resolver, a través de vía proyectos. “También tenemos la necesidad de desarrollar este hospital en polos estratégicos de especialidad. Eso lo vamos a hacer a través de proyectos de equipamiento y tecnología que tenemos en el establecimiento”.

Para lograrlo, dijo, van a usar todas las vías de financiamiento posible para los proyectos: la vía institucional a través del Servicio de Salud Concepción, recursos propios del establecimiento, Gobierno Regional (Gore), al que han hecho el llamado de colaborar y en el que han encontrado una buena recepción para desarrollar proyectos a través del Fondo Nacional de Desarrollo Regional (Fndr).



FOTO: SERVICIO SALUD CONCEPCIÓN

APORTADOS POR EL FONDO NACIONAL DE DESARROLLO REGIONAL

Regional se renueva con una inversión de más de \$4 mil millones

Pondrán en marcha nueve proyectos que incluyen desde servicios higiénicos para pacientes hasta equipamiento con tecnología de punta para citogenética y pabellones.

Asimismo, pueden recibir fondos a través de la Comisión Local Docente Asistencial de Salud (Coldas), que “tiene una importancia fundamental porque, además, participan en el desarrollo de nuevos profesionales”, sostuvo.

Así las cosas, el Hospital Regional cuenta con una cartera de proyecto a desarrollar este año que involucra un total de \$3 mil 944 millones y en condición de admisible, esperando fi-

nanciamiento, otros por \$5 mil 220 millones, que resolverán cuestiones básicas como la condición de los servicios higiénicos del monoblock y también renovarán equipamiento para laboratorios como el de citogenética y para pabellones.

Iniciativas de arrastre

Paulina Hernández, jefa de la unidad de Proyectos del Hospital Regional, detalló que a través del Fndr, ya

cuentan con tres proyectos de arrastre, que fueron presentados en pandemia, como es ampliación de las redes de gases clínicos. “Son muy necesarios. La antigüedad del edificio no permitía la flexibilidad necesaria, por ejemplo, para instalar en una sala pacientes que necesitaran oxígeno. Si se cerraba una sala completa por un brote de Covid-19 no era posible trasladar pacientes a otros porque no había red de gas”, comentó.

El proyecto, que está en ejecución desde el 13 de febrero, tiene un costo de \$1.058 millones. Estaría terminado a mediados de agosto.

A esto se suma la reposición de las redes eléctricas del monoblock y de la Torre del Paciente Crítico. Se instalará un tercer generador, que se unirá a los dos existentes, que contribuirá como respaldo eléctrico y para asegurar cubrir las necesidades del hospital.

La iniciativa ya se ha licitado en otras ocasiones, pero sin resultados positivos debido al monto asignado de \$450 millones. Ahora el Servicio de Salud Concepción está en proceso de actualización para presentarlo al Gore. Según los cálculos deberían ser asignados, al menos, un 20% más del total de los recursos.

Otro problema que presenta el monoblock para los pacientes es la ubicación y disposición de los servicios higiénicos. Actualmente los pacientes que están en el monoblock tienen que salir de la sala y cruzar el pasillo para ingresar un lugar con múltiples baños, que no están en las mejores condiciones ni cumplen con la norma.

“Ahora las salas de hospitalización tienen que ser máximo para cuatro pacientes y contar con un baño cada dos. Aquí se beneficiarán, principalmente, los servicios de adultos con

\$5 mil

millones

más involucra la cartera de proyectos presentada al Gobierno Regional para su aprobación este año.

Redes eléctricas y de gases clínicos

del monoblock serán renovadas contabilizando más de \$1.058 millones y \$455 millones para ampliar la potencia eléctrica del lugar.

38 baños”, dijo Hernández. Agregó que el proyecto, que contempla una inversión de \$905 millones, está en el proceso previo de licitación, lo que debería hacerse en marzo.

La atención de salud dental también requiere mejoras. Por eso se repondrán 17 sillones dentales del servicio de Odontología y Maxilofacial que están con obsolescencia tecnológica y con informes de sugerencia de baja por mal estado.

Altos costos de mantención y mucho tiempo fuera de servicio para lograr dejarlos funcionando bien, son parte de las causas que motivan el cambio. Se está realizando el proceso de especificaciones técnicas para afinar la publicación de la licitación. Se contemplan \$192 millones.

En carpeta

El Regional cuenta además con seis proyectos que ya están ingresados al Gore, en espera de su aprobación e, idealmente, se alcancen a licitar el segundo semestre. La lista la encabeza la adquisición de equipos para la Unidad de Trasplantes por \$129 millones, algunos sirven para la cirugía propiamente tal y otros que contribuyen a los cuidados de pre y post operados.

Se incluye un ecógrafo que permite ver el órgano antes y después del trasplante; un reparador celular “que permite a los pacientes, durante el trasplante, recuperar la sangre que van perdiendo y reingresarla al cuerpo (...) se evitan transfusiones con unidades externas, es la misma sangre del paciente la que se vuelve a utilizar”, comentó Hernández.

Actualmente pabellón central y de urgencia no cuenta con este equipo y el objetivo de su adquisición es estar disponible las 24 horas, para aquellas cirugías complejas con alto riesgo de sangrado (trasplante hepático).

Se adquirirá un analizador de sangre portátil, pequeño aparato, similar a los celulares antiguos, que permite con una pequeña muestra de sangre, medir parámetros en tiempo real. Lo anterior favorece decisiones clínicas

Reenasadora de medicamentos

Actualmente en el Regional cuentan con una reenasadora de medicamentos, que ya cumplió su vida útil y no cuenta con la tecnología para cortar las dosis justas para cada paciente. De hecho un funcionario se dedica a cortar las tiras para ajustar las dosis y entregarlas. Lo que implica un mayor tiempo y posibles errores al momento de distribuirlos.

Ahora con un nuevo proyecto de \$236 millones se repondrá la vieja reenasadora por un equipo más moderno. “La antigua no tiene todas las capacidades necesarias, por ejemplo, no cuenta con un cortador automático para cortar los blistec y dar la cantidad exacta de pastillas que requieren los enfermos”, dijo la jefa de la unidad de Proyectos.

La nueva máquina permite ingresar los datos, corta el medicamento, lo envasa en un sobre que cuenta con una etiqueta que sale de la misma máquina.

Lo anterior, permitirá mejorar la trazabilidad de los medicamentos, los tiempos de entrega, ahorro de personal y la pérdida de fármacos, pues cuando quedan pocas unidades de blistec se botan porque no les asegura que queden en buen estado después de la manipulación.



FOTO: CEDIDA

FOTO: CAROLINA ECHAGÜE M.



Reposición de ecógrafos

Aparatos de alta complejidad serán derivados para el policlínico de Alto Riesgo Obstétrico, proyecto que contempla una inversión de \$254 millones, que actualmente está en etapa de adjudicación de obras y que se espera esté concretado durante 2023.

A pesar que se trata de una reposición de los ecógrafos existentes, los nuevos contemplan varias mejoras tecnológicas como la imagen en 4D, permite la evaluación del corazón del feto y medir volúmenes, lo que contribuye a predecir con anticipación el síndrome de Down, entre las 11 y 14 semanas. Además favorece el destacarte de patologías que implican malformaciones mayores, como es el caso de las cardiopatías congénitas.

Se repondrá también un ecógrafo alta complejidad, similar al anteriormente descrito y, un densitómetro del área de imagenología, aparatos que tendrán un costo de \$206 millones, que contribuirán a la atención de pacientes de múltiples patologías. Actualmente se encuentra en proceso de evaluación de ofertas económica.

Análisis genético y diagnósticos de oncohematología serán renovados

El laboratorio de citogenética tiene asignado \$433 millones para renovar equipamiento para hacer un mejor análisis genético y diagnósticos de patologías oncohematológicas.

El proyecto incluye 23 tipos de equipos entre los que se cuentan microscopios, micro centrífugas, cámara de flujo laminar, alisador de fragmentos y congelador de muestras entre otros.

“Esto no lo teníamos y nos permite mejorar los tiempos de respuesta a los pacientes de diagnóstico o muestras. Estas se resuelven actualmente en Santiago, pero ahora lo vamos a realizar acá”, dijo Hernández.

También se repondrán las torres de laparoscopia, aparatos que son de alto uso en pabellones centrales, permiten reducir los tiempos de recuperación del paciente, riesgos de sangrado y de complicaciones post operatorias. Se adquirirán dos por \$201 millones.

en el pabellón, sin la necesidad de enviar la muestra a laboratorio y esperar al menos 20 minutos para contar con los resultados.

En el área neonatológica se repondrán 16 cunas radiantes, que ya cumplieron su vida útil por un total de \$346 millones. Dicha adquisición, que se instala en las unidades críticas de Neonatología, ubicada en el quinto piso del monoblock. Estas permiti-

rán una mejor atención a prematuros o bebés con alguna patología entegándoles calor, entre 36 y 37 grados celsius, ideal para los neonatos.

También se considera entre estos proyectos una torre de cistoscopia, que permite mediante un instrumento llamado cistoscopio ingresar por la uretra para revisar la vejiga. Tiene un costo de \$111 millones.

La reposición de equipos de la uni-

dad ambulatoria de cardiología por \$348 millones y de la unidad de anatomía patológica por \$401 millones.

Por último, entre las iniciativas por las que esperan aprobación está la adquisición de módulos administrativos del Hospital Regional, proyecto que permitirá recuperar espacios clínicos que hoy están destinados a labores administrativas. El proyecto tendrá un costo de \$3.882 millones y,

al igual que los otros está en estado admisible.

“Tendrá un gran impacto porque permitirá aumentar la disponibilidad de box de atención, las atenciones y, disminuir las listas de espera de consulta y controles de especialidad”, sentenció Hernández.

OPINIONES

Twitter @DiarioConce
contacto@diarioconcepcion.cl



FOTO: CEDIDA

LIDERA ACADÉMICO UDEC

Investigación pionera en Chile busca examinar propuesta para mitigar el calentamiento global

Mediante simulaciones computacionales, el proyecto pretende determinar los efectos que generaría la intervención en la estratósfera con aerosoles para reflejar la energía solar y aminorar el calentamiento global.



Diario Concepción
contacto@diarioconcepcion.cl

El calentamiento global es un tema en el que la comunidad científica de todo el orbe insiste con urgencia. Según el Panel Intergubernamental sobre el Cambio Climático (Ippc), existe un alto nivel de confianza de que la temperatura media anual del planeta supere el umbral de 1,5°C por encima de los niveles preindustriales antes de 2050, si no se toman medidas drásticas para disminuir las emisiones de gases de efecto invernadero.

Aún quedan metas por cumplir, como el compromiso efectivo de los grandes emisores de gases para contener y reducir sus efectos, junto con cambios sustanciales en las actividades humanas que afecten al medio ambiente.

En este marco, diversas iniciativas de todo el planeta analizan la pertinencia de vías alternativas para contener la temperatura global y prevenir los perjuicios que se de-

riven de su aumento.

El geógrafo y académico del Departamento de Geografía (Facultad de Arquitectura, Urbanismo y Geografía, Faug), Dr. Alfonso Fernández Rivera, es el investigador principal de un proyecto que investiga el eventual impacto en zonas de montaña y glaciares sudamericanos que produciría la obstrucción deliberada de parte del flujo de radiación solar entrante a la atmósfera, con el propósito fundamental de disminuir la temperatura global.

La investigación cuenta con financiamiento de The Degrees Modeling Fund, fondo internacional que tiene por objetivo garantizar la mantención de equipos científicos a cargo de estudiar los efectos de la geoingeniería climática a nivel local, dando prioridad a países en desarrollo.

Reflejar la energía del sol

Las aproximaciones hacia la modificación de la radiación solar (So-

lar Radiation Modification, SRM) son en gran parte teóricas, aunque existe un interés de larga data por explorar esta área.

A grandes rasgos, la propuesta que orienta la SRM es, según resumió el Dr. Alfonso Fernández, la "intervención en la estratósfera con aerosoles que disminuyan la cantidad de energía solar entrante al sistema climático".

El investigador afirmó que el ejemplo más reciente que se suele citar sobre este fenómeno es la erupción del volcán Pinatubo de Filipinas en 1991, recordada como una de las más grandes del siglo pasado. La cantidad de material particulado que arrojó fue tal que la temperatura global bajó en 0,5°C durante un periodo de dos a tres años.

Si bien existe un consenso en que el planeta efectivamente experimentará un enfriamiento si se disminuye la cantidad de energía solar entrante, los problemas derivados de la modificación deliberada del

flujo entrante de radiación solar son los que alimentan las diferencias en la comunidad científica.

"El problema es que ese enfriamiento del planeta involucra cambios en los sistemas de mesoescala atmosférica, y que puede exacerbar impactos que ya tenemos o producir impactos a nivel local o regional en distintas partes del mundo", agregó Fernández.

Además, insistió en que el SRM no es una solución de fondo para el problema de la intensificación que genera el calentamiento global, y solo ataca el aumento de temperatura como síntoma.

The Degrees Modeling Fund beneficia a investigadoras e investigadores de 14 países y proviene de una alianza entre la Academia Mundial de Ciencias (Twas) y The Degrees Initiative. Este último organismo admite que la propuesta de modificación de la radiación solar es de carácter controversial y su puesta en marcha podría ge-

nerar tanto desestabilizaciones meteorológicas en regiones con condiciones favorables como posibles tensiones políticas. Sin embargo, también apuntan a la necesidad de recoger la mayor cantidad de evidencia posible para reflexionar sobre vías que permitan mejorar el panorama de las futuras generaciones.

Ya que los dilemas técnicos y éticos en torno a la propuesta de reflejar la energía solar son ampliamente discutidos, el académico de la Faug defendió la idea de realizar investigaciones al respecto para apoyar el debate informado.

Cómo se realizará la investigación

“Todos estos estudios son teóricos y con modelos numéricos en computador. No hay experimentos de campo, todo es computación numérica, que en nuestro caso combina modelos climáticos y glaciológicos”, explicó el Dr. Alfonso Fernández.

Para esto se ocupan las proyecciones numéricas existentes en torno a diferentes escenarios climáticos disponibles a través del Panel Intergubernamental sobre el Cambio Climático (Ipcc) y otras iniciativas internacionales.

En el caso del proyecto, donde participa el profesor asociado de la Universidad de la Frontera, Dr. Marcelo Somos-Valenzuela, y el estudiante de Doctorado en Ciencias Agroalimentarias y Medioambien-

The Degrees Modeling Found

beneficia a investigadoras e investigadores de 14 países y proviene de una alianza entre la Academia Mundial de Ciencias (Twas) y The Degrees Initiative.

te de la misma universidad, Francisco Manquehual Cheuque, el enfoque es en torno al efecto de una aplicación hipotética de la modificación de radiación solar en las zonas de montaña y, muy especialmente, sobre glaciares.

Las investigaciones cuentan con el respaldo de las indagatorias previas hechas por el grupo en torno al comportamiento del clima futuro hacia el año 2100 bajo uno de los diferentes escenarios de SRM a lo largo de la cordillera de Los Andes.

“En estas simulaciones, si bien efectivamente la temperatura disminuye a lo largo de Los Andes, también detectamos tendencia de sequedad hacia el sur. En relación las simulaciones de cambio climático que incluyen diferentes trayectorias de emisiones de gases invernadero hasta el año 2100, observamos que la aplicación de SRM tendería a exacerbar condiciones de sequía”, agregó, subrayando que esto representa solo los resultados preliminares empleando un modelo climático.

El proyecto se adjudicó cerca de USD\$50.000 para dos años y una gran parte de los recursos del fondo fue donada por Open Philanthropy, organización creada en 2017 por el cofundador de Facebook, Dustin Moskovitz.

La importancia de adelantarse a la discusión

Todavía nos encontramos lejos de encontrar sólidas evidencias en torno a la propuesta de modificación de la radiación solar. Sin embargo, el Dr. Alfonso Fernández defendió la importancia de participar como Universidad en la recolección de evidencia sobre un tema que tarde o temprano se deberá discutir en nuestro país.

“Hay algo que tiene la Universidad de Concepción que no sé si la tienen todas las universidades; tiene muchos académicos que se atreven a hacer cosas. A veces hay que jugársela por estudiar temas controvertidos”, aseguró.

Por ello, reparó en que es necesario estar a la vanguardia para enfrentar una temática que será la protagonista en las conversaciones globales: “Más que inclinarse por una u otra postura, nuestra misión es aportar con información con la mayor precisión y transparencia para que no solo en Chile, sino que en Sudamérica y en todo el mundo, se tomen decisiones informadas al respecto”.

OPINIONES

Twitter @DiarioConce
contacto@diarioconcepcion.cl



DR. ALFONSO FERNÁNDEZ RIVERA
académico del Departamento de Geografía de la Facultad de Arquitectura, Urbanismo y Geografía.



FOTO: CONTEXTO

Fiscalizan a transportistas escolares en la provincia

En el Complejo Lomas Verdes de Carabineros, se desarrolló durante la jornada de ayer, una inspección masiva de transporte escolar de la provincia de Concepción. La iniciativa contó con la participación voluntaria de los transportistas y fue encabezada por el seremi de Transporte y Telecomunicaciones, Héctor Silva, y el subprefecto administrativo de la Prefectura de Concepción, Rubén Vergara.

La iniciativa de carácter nacional, que se efectuó ad portas del inicio de clases 2023, se enmarca en el trabajo preventivo y de fiscalización que efectúa el Ministerio de Transportes y Telecomunicaciones (MTT) con el objetivo de brindar seguridad y comodidad a los estudiantes al momento de utilizar transporte escolar certificado.

Durante el 2022 en la Región del Biobío, se efectuaron cerca de 3.424 controles a un parque de 3.055 vehículos escolares autorizados, donde se cursaron 294 infracciones con el retiro de dos vehículos.

A nivel nacional, se realizaron 22.998 controles donde se cursaron un total de 2.542 infracciones. Además, existen en la zona 1.194 personas inhabilitadas para

trabajar con menos de edad.

En la oportunidad, el seremi Héctor Silva destacó que “queremos darle la tranquilidad a las familias de que los vehículos de transporte escolar que se han sometido a estas fiscalizaciones cumplen con los requisitos desde el punto de vista técnico para prestar este servicio”.

Recordó que a través de la página www.fiscalizacion.cl, se pueden revisar la patente de los furgones, para ver si estos cumplen con los requisitos.

“Adicionalmente en esa misma página, podrán acceder al registro de las personas que están inhabilitadas para trabajar con menores de edad, lo que es importante que sea revisado al momento de contratar este tipo de transporte”, comentó.

El teniente coronel Rubén Vergara señaló que “hemos querido efectuar una revisión a los vehículos que transportan a los niños de la provincia de Concepción, para brindarle una tranquilidad a los padres, que confían en que los vehículos que transportan a sus hijos cumplen con todos los requisitos de seguridad. Para esto los estamos acreditando con un logo de Carabineros, ya que cumplen con la normativa legal vigente”.

Ciudad

AÚN QUEDAN BRECHAS POR SUPERAR DESDE EL ENCIERRO POR COVID-19

La educación emocional será clave en este año escolar que recién comienza

La pandemia dejó muchos desafíos a las comunidades escolares, el año pasado fue complejo en su inicio. Por lo tanto, profesores y especialistas recalcan la necesidad de enfocarse en mejorar la convivencia.



FOTO: RAPHAEL SIERRA P.

PROFESORES generan sus propias estrategias para el abordaje de los alumnos.

Cecilia Bastías Jerez
contacto@diarioconcepcion.cl

Dificultad para respetar horarios, para compartir materiales y juegos más bruscos, fueron sólo algunos de los cambios en los niños con que la comunidad escolar debió lidiar durante el comienzo del año pasado. Por lo que para este período, se espera que haya una focalización en las actividades que abarquen lo psicoemocional, tanto en los alumnos, como toda la comunidad escolar, incluyendo a los padres y apoderados.

Scarlett Guerra, psicóloga educacional, encargada de convivencia escolar en colegios, comentó que el año 2022 el Ministerio de Educación hizo una encuesta socioemocional para ver en qué grado de dificultad estaba cada colegio y desde ahí se repartió material. “En ese sentido, se hizo car-

Producto del aislamiento

en pandemia, estudiantes tuvieron un retroceso en la adaptación, por lo que este año deben reforzarse ciertos aprendizajes.

Especialista señalan que la

socialización es vital para la incorporación de nuevos conocimientos y que la excesiva exposición a pantallas es altamente nociva.

go el Ministerio, pero eso más todas las estrategias que generaban los profesores fueron insuficientes, porque en la pandemia los niños estaban pegados a la pantalla constantemente, por lo tanto, mantener a un niño en clase 45 o 90 minutos... Los cerebros de los niños se acostumbraron a la dopamina constante, al estímulo constante de Tik Tok o el Instagram”, apuntó la profesional.

“Para este año, el vínculo entre docente y estudiante, familia y colegio, van a ser importantísimos. La sugerencia para los colegios es generar reuniones y talleres con los papás, aunque es complejo porque muchos llegan tarde del trabajo. Generar material audiovisual. En los recreo generar algún tipo de actividades que fortalezcan la comunidad escolar”, puntualizó Guerra.

Comprender que las medidas de sanción en casos de violencia, deben ir acompañadas de una sanción formativa, planteó la psicóloga y agregó que “eso busca fortalecer al niño y a su familia en el entendimiento de que la violencia, no es el camino. A veces los niños pueden quedarse a talleres, o hacer un trabajo de investigación. A los que tienen sobre 13 años, nosotros les pedíamos aprender la ley de responsabilidad penal adolescente, por ejemplo, a los más pequeños inventar un juego colaborativo”.

Psiquiatría

Sergio Cabrera, psiquiatra y docente del Departamento de Psiquiatría y Salud Mental de la Universidad de Concepción, señaló que “existen varios estudios que demuestran que debido a la pandemia aumentó el

tiempo de exposición en pantalla de niños, niñas y adolescentes. Como efecto negativo, disminuye la actividad física que protege al cerebro frente al estrés y disminuye el riesgo de depresión”.

“Hay estudios que demuestran que quienes pasan menos tiempo en pantalla tiene una mejor salud mental. Los niños que pasan más tiempo en pantalla tienen más síntomas de depresión, ansiedad, problemas de conducta, irritabilidad e hiperactividad. Por otra parte, el uso de pantalla deteriora el sueño y un buen dormir es fundamental para aprender, los conocimientos se fijan durante el sueño”, señaló el psiquiatra.

En cuanto a la necesidad de socializar de los niños y la importancia de la presencialidad en la Educación, Cabrera indicó que “hay un psicólogo muy importante, Lev Vygotsky que postuló y demostró que los niños desarrollan paulatinamente su aprendizaje mediante la interacción social. Esto quiere decir que el niño aprende en un compartir con pares y si en esos pares hay niños con más habilidades podrá adquirirlas”.

Profesores

Jorge Barriga, presidente regional del Colegio de Profesores, indicó que el año pasado no sólo observaron agresividad de parte de los alumnos, también de familiares y apoderados. Añadió que “afortunadamente a medida que fue transcurriendo el año eso fue disminuyendo. Pero para nosotros no hubo nunca una contención, lo solicitamos en el momento y nos decían que cada sostenedor debería hacerlo, pero en la práctica no se hizo, necesitábamos prepararnos para recibir a nuestros estudiantes”.

“Sin duda hemos planteado la necesidad de tener una cultura de salud mental. Que se invierta en jornadas de autocuidado, con capacitaciones pertinentes porque muchas veces llegan especialistas a hacernos capacitaciones que no son un verdadero aporte. Que lleguen a capacitarnos con las competencias adecuadas, eso es fundamental”, afirmó el presidente del Colegio de Profesores.

OPINIONES

Twitter @DiarioConce
contacto@diarioconcepcion.cl

Ciencia & Sociedad

“Cuando es una enfermedad debemos sacar la culpa de los pacientes”.

“Un niño obeso tiene 90% de posibilidades de ser un adulto obeso”.

“En el tratamiento no buscamos siluetas perfectas, sino personas sanas”.

FRANCISCO PACHECO, PRESIDENTE SOCIEDAD CHILENA DE CIRUGÍA BARIÁTRICA Y METABÓLICA

“La obesidad disminuye la expectativa de vida en 10 años”

Natalia Quiero Sanz
natalia.quiero@diarioconcepcion.cl

El 74% de la población adulta de Chile tiene algún grado de exceso de peso, de sobrepeso a obesidad y obesidad mórbida, con prevalencia de 31,2% y 3,2%, respectivamente. Es tanta el país se considera el más obeso de la Oede.

Números muy alarmantes que reveló la última Encuesta Nacional de Salud (ENS) de 2016-17, en el contexto de un fenómeno tan extendido que la Organización Mundial de la Salud (OMS) bautizó “globesidad” y ha hecho imperante impulsar al “Día Mundial de la Obesidad” que se celebra cada 4 de marzo para crear conciencia y combatirla junto con las afecciones que acarrea.

La preocupación tiene tendencia al alza, como la incidencia del nocivo exceso de peso. Las cifras oficiales son de hace años hasta llegar a un presente con la Covid-19 mediante, que obligó a implementar medidas como confinamientos que conllevaron más inactividad física, sedentarismo y alimentación malsana; son conocidos factores de riesgo para subir de peso y alterar otros parámetros de salud.

Así advierte el doctor Francisco Pacheco, académico de la Facultad de Medicina de la Universidad de Concepción (UdeC) y presidente de la Sociedad Chilena de Cirugía Bariátrica y Metabólica. Lo sabe porque como cirujano digestivo ha visto los aumentos y complejización de los casos en su trabajo cotidiano, tal como sus colegas y otros profesionales que abordan la obesidad.

Evaluar la condición

Que sea tan preocupante radica en lo terrible que es la obesidad para quienes la sufren, sus entornos y el país. Porque se sufre, su impacto trasciende a la estética e imagen corporal, si bien son relevantes para la autoestima y salud mental, enfatiza el también jefe del Programa de Postgrado en Cirugía de la UdeC y director médico del Centro de Obesidad de Concepción.

“Está demostrado hace muchos años que la obesidad no es un tema estético: es una enfermedad crónica no transmisible que disminuye la ex-

El especialista de la UdeC advierte que en Chile, país Oede más obeso, urge prevención, promoción, educación y tratamientos especializados oportunos para abordar a esta grave enfermedad, sobre la que cada 4 de marzo se conmemora un día mundial para concientizar.

FOTO: SOCIEDAD CHILENA DE CIRUGÍA BARIÁTRICA Y METABÓLICA



ACADÉMICO UDEC, Francisco Pacheco, es presidente de la Sociedad Chilena de Cirugía Bariátrica y Metabólica.

Patológica obesidad

En la esencia de patología pone el acento Pacheco como clave para entender a la obesidad, el abordaje que necesita y la concepción de la sociedad.

“Cuando es una enfermedad debemos sacar la culpa de los pacientes. Se puede decir que es responsable de su autocuidado, como con muchas otras cosas que suceden, pero si una persona tiene niveles de obesidad grave o mórbida significa que la situación se escapó de sus manos y requiere tratamiento especializado”, manifiesta.

Además, si bien hábitos se asocian a sobrepeso y obesidad, no es la única causa o principal siempre, porque también asevera que “hay muchos factores genéticos relacionados con la predisposición a la obesidad”.

Una obesidad que acarrea muchos peligros de potencial letal, como evidencia la drástica reducción de esperanza de vida, porque “pacientes con obesidad tienen más enfermedades que aquellos sin obesidad”, asegura.

Entre las afecciones están las metabólicas como diabetes (sin control genera impactos multiorgánicos) o cardiovasculares (CV) como hipertensión (incrementa las probabilidades de sufrir eventos como infartos y afecta otros órganos). Obesidad, diabetes e hipertensión son factores de riesgo CV por sí solas y se exagera si están juntas. Y las enfermedades CV son primera causa de muerte de Chile y el mundo.

Añade que “hay 14 cánceres directamente relacionados con la obesidad”, que también asocia con “problemas en las grandes articulaciones como artrosis de cadera y rodilla, que son súper invalidantes”.

La salud mental también se daña, con alta incidencia de problemas de autoestima/ ánimo y desarrollo de patologías como depresión.

74%
de adultos

en Chile tienen algún grado de exceso de peso y 34% está en nivel de obesidad u obesidad mórbida.

pectativa de vida 10 años”, releva. Si en Chile una persona con envejecimiento adecuado vive 84 años, quien padece obesidad llega a 74.

Por definición, la obesidad es un estado patológico de acumulación excesiva y general de grasa en el cuerpo y suele condecirse con gran exceso de peso en relación con parámetros normales.

Como criterio general usan al Índice de Masa Corporal (IMC) para distinguir, que es una relación matemática entre peso y talla. “El IMC debe dar de 18,5 a 23,99 para el rango normal. De 25 a 25,99 es sobrepe-

so, no es enfermedad y sí una condición de riesgo. Cuando se llega a 30 de IMC se habla de obesidad, si se pasa de 35 es grave y sobre 40 es obesidad mórbida”, detalla.

Sobre el IMC, Pacheco reconoce limitaciones sobre sus resultados que se deben tener en cuenta, porque la operación no considera la composición corporal (grasa o masa muscular) que es determinante y se puede medir con otros exámenes en una consulta profesional. Pero, afirma, el IMC es una buena herramienta para evaluar y determinar el riesgo rápidamente.

Ciencia&Sociedad

Múltiples razones patentan lo grave de la obesidad y la preocupación que genera, en lo que el doctor Francisco Pacheco resalta que “los pacientes con obesidad no sólo viven menos, sino que tiene una calidad de vida muy disminuida y un gasto en salud muy aumentado. “Por ende, hay que evitar que las personas lleguen a la obesidad”.

En este sentido valora iniciativas que van en esa línea en Chile, con especial horizonte en infantes y adolescentes, como el programa Elige Vivir Sano, la ley de etiquetado de alimentos y la regulación de los quioscos escolares.

Y también sostiene que los esfuerzos han sido insuficientes y deben encauzarse mejor, para prevenir la prevención de la obesidad y también promover la salud desde etapas tempranas. En este escenario se hace crucial mejorar la entrega de información y educación en torno a la vida saludable para toda la población, con énfasis en escolares, en que se incluyan herramientas/espacios para efectivamente tomar decisiones y acciones.

Al respecto, Pacheco advierte que la ENS de 2013 mostró 1,3% de obesidad mórbida y para 2017 se duplicó la prevalencia. “Los resultados hoy estarán peor”, dice. Y sobre todo enfatiza que “preocupa más que los índices de obesidad infantil siguen creciendo y está bastante demostrado que un niño obeso tiene 90% de posibilidades de ser un adulto obeso”. El Mapa Nutricional 2019 de Junaeb cifró que 52% de escolares tienen sobrepeso u obesidad.

La solución

Con la prevención, promoción y educación como punta de lanza en la lucha contra la obesidad, sobre todo para las un futuro más promisorio que el que se ve ahora para las nuevas generaciones, Francisco Pacheco releva la necesidad e importancia de entender a la obesidad en su grave contexto como problema de salud pública y ofrecer oportunamente las soluciones a quienes la padecen.

Es decir, el tratamiento adecuado, especializado e interdisciplinario. Porque así como la obesidad es multifactorial y causa múltiples impactos, requiere la atención de profesionales de distintas disciplinas. Y cada caso es particular y hay distintos tipos de obesidad, por lo que no todo paciente debe recibir el mismo abordaje, pero el objetivo es uno: “en el tratamiento no buscamos siluetas perfectas, sino personas sanas. Por eso, no siempre el objetivo es llegar a un peso ideal, sino que pierdan el peso suficiente para tener un estado de salud lo más normal posible”.

El cirujano digestivo aclara que



FOTO: CONTEXTO

“Gracias a cirugía bariátrica podemos ofrecer un futuro, me parece mejor a los pacientes”

hay pacientes que pueden solucionar el problema con un abordaje médico no invasivo, uso de fármacos y cambios en los estilos de vida. Otros requerirán someterse a otros procedimientos como el “balón gástrico”. “Cuando todo esto no resulta o el paciente lo requiere por su salud puede ser candidato a cirugía bariátrica”, afirma.

“La obesidad mórbida tiene indicación primaria de cirugía. Es el tratamiento más agresivo que puede ofrecerse a los pacientes, porque de otra manera los resultados son insatisfactorios”, manifiesta.

El especialista aclara que para que una persona sea susceptible de esta intervención, de la que existen distintas técnicas, debe cumplir una serie de requisitos, que van desde aspectos médicos/fisiológi-

cos hasta su estado de salud mental y compromiso con el proceso que requiere un radical cambio de vida.

Y cuando la cirugía se practica, asegura que “el éxito es muy alto” (se mide con distintas variables). “En general estas cirugías tienen éxito sobre el 90% al primer año; a los 5 años es de 70 a 80%, varía según técnica; y a los 10 años sigue siendo sobre 50%”, precisa.

Cirugía bariátrica en Chile

Por ello, Pacheco asegura que “hoy gracias a cirugía bariátrica y todos sus complementos les podemos ofrecer un futuro, me parece, mucho mejor a los pacientes del país”.

Y aludir a ese mensaje tiene una potente razón y es el avance que ha

existido en esta materia en el último año. “Hasta marzo de 2022 teníamos muy poca cobertura en las cirugías bariátricas, porque los sistemas de salud de Isapre le consideran una cirugía cosmética. Por tanto, teníamos muchas trabas para que los pacientes pudieran acceder. Y Fonasa no tenía cobertura, así que todos los pacientes Fonasa, el 80% de nuestra población, quedaban bastante desprotegidos”, relata.

El sistema de beneficio en el sistema público era el de listas presidenciales, pero dice que era una mínima cantidad de cupos para una gran cantidad de cirugías que se indican y practican.

Pero, destaca una victoria que vino tras diversas conversaciones y que permitió incluir a la cirugía

bariátrica al sistema de bono PAD de Fonasa, que es un cofinanciamiento que reduce enormemente el costo de varios procesos, específicamente incluye cirugías de bypass gástrico y manga gástrica. “Así, permite a pacientes acceder a estas a través de la compra de este bono con alto financiamiento de Fonasa a un valor bastante asequible”, afirma, por lo que también “en el último año hemos visto que han aumentado las cirugías”.

El próximo avance que se requiere, y confía que se impulsará prontamente, es en el sistema privado mediante a mejorar la cobertura de las Isapres, que se rigen en base al arancel de Fonasa.

OPINIONES

Twitter @DiarioConce
contacto@diarioconcepcion.cl

80%

de un Ingreso Mínimo Mensual (IMM) durante tres meses es lo que cubre el subsidio. Los siguientes tres meses cubre el 60%.

Durante la primera quincena de marzo

se realizará el primer pago a las empresas que postularon en febrero.

Aníbal Torres Durán
contacto@diarioconcepcion.cl

En la Región del Biobío ya son más de 70 empresas las que han postulado al Subsidio de Emergencia Laboral. Las compañías postulantes ya se encuentran en proceso de verificación, según lo informado por la Seremi del Trabajo y Previsión Social.

El mencionado beneficio es un aporte mensual para empresas que tiene como objetivo ofrecer una solución de continuidad laboral a las personas que puedan ver en riesgo su fuente de trabajo producto de la emergencia por incendios forestales en las regiones con decreto Estado de Catástrofe.

El subsidio consiste en la bonificación mensual para la empresa del 80% de un Ingreso Mínimo Mensual (IMM) durante tres meses, plazo que podrá ser extendido por otros tres meses con una bonificación del 60% del IMM. Además, cuenta con un financiamiento total de 2 mil 500 millones de pesos y se estima que unos mil 500 trabajadores serán beneficiados a través del Servicio Nacional de Capacitación y Empleo (Sence).

El primer pago para las empresas que postularon en febrero ocurrirá durante la primera quincena de marzo, y de esa fecha en adelante, los pagos serán mensuales, siempre al ritmo de quincenas por cada uno de los meses, que pueden llegar a 6.

Biobío

“En la Región son 70 las empresas que han postulado y nosotros los que hacemos es que, una vez que postulan en la plataforma, se verifican los datos que entregó el empleador y luego desde la Seremi confirmamos la información entregada”, detalló sobre el proceso de postulación, Sandra Quintana, seremi del Trabajo y Previsión Social en el Biobío.

Respecto al actual panorama laboral del Biobío tras los incendios, Quintana hizo un análisis de la relación empleador-trabajador durante la emergencia.

“En terreno hemos constatado que los empleadores, a pesar de estar afectados también directa o indirectamente, han entregado todas las facilidades a los trabajadores



FOTO: GOBIERNO DE CHILE

UNA DE LAS MEDIDAS ANUNCIADAS POR EL GOBIERNO

70 empresas del Biobío han postulado al Subsidio Laboral de Emergencia

El beneficio consiste en un aporte mensual para las firmas afectadas por los incendios. Compañías locales ya se encuentran en proceso de verificación.

respecto de los primeros días en que comenzaron los incendios en la Región y los liberaron de la jornada laboral. Existió una directa relación entre el empleador y el trabajador”, manifestó la seremi.

Otro punto que destacaron desde la cartera de trabajo es que postular y recibir el beneficio no impide que la empresa pueda acceder a otros aportes del Estado.

“Las empresas pueden postular a todos los aportes que el Estado entrega, los beneficios no están encadenados. En definitiva, los subsidios

no son excluyentes”, cerró Quintana.

Por su parte, el director nacional (S) del Sence, Rodrigo Valdivia, señaló que “este subsidio es para que las empresas puedan contar con una ayuda del Estado, de forma tal que, ante la catástrofe que han enfrentado, y que ha significado que sus operaciones pierdan continuidad, no recurran a la desvinculación de los trabajadores para poder enfrentar la crisis”.

OPINIONES

Twitter @DiarioConce
contacto@diarioconcepcion.cl

DIBUJOS Y TEXTURAS EN UNA TAZA

Latte Art: un oficio que crece a la par con los adeptos al café de la ciudad

Término de las cuarentenas fueron clave en el desarrollo y actual proyección local de la actividad. Concepción es la segunda plaza más importante para esta labor, explican los especialistas.

Edgardo Mora Cerda
edgardo.mora@diarioconcepcion.cl

Pese a que se trata de un oficio aún incipiente en Concepción, el Latte Art o Arte Latte como le llaman especialistas en la materia, cuenta con interesantes proyecciones. Y es que la capital regional es considerada la segunda plaza más importante del país para su desarrollo.

Así lo resaltó, Carlos Pérez, actual uno de los principales baristas de la zona y profesor de muchos cultores en el corazón penquista, donde hoy bordean las 70 personas dedicadas a esta actividad.

“Está creciendo full (el Latte Art). Concepción es la segunda de las plazas más importantes para la cafetería después de Santiago. Conozco cafeterías que han hecho estudios y han preferido abrir en Concepción antes que en la capital por el nivel del consumo promedio donde veo una capacidad increíble para seguir avanzando”, aseguró Pérez.

Jarra Roja

Al momento de hablar sobre el mejor exponente de la disciplina del Arte Latte en Concepción, Pérez no tardó en decirlo: “un referente para mí en Concepción es Patricio Escobar, a quien considero que está entre los cinco mejores exponentes de Latte Art en Chile”.

Hoy existe una especie de certificación que es posible entender de una manera similar a lo que ocurre en las artes marciales con los cinturones y sus colores. Se llama “Latte Art Graden System” que avala a baristas de nivel internacional.

Patricio Escobar hoy tiene 30 años de edad. De formación veterinario, se introdujo al mundo del café en el contexto de su tesis profesional y un intercambio en España. Hoy está en nivel “Jarra Roja”.

Cuenta que en su época de tesista necesitaba generar ingresos y fue ahí cuando “entré a una cafetería como garzón acá en Concepción, y para poder realizar solo los turnos de mañana y tener las tardes libres, tenía que aprender a hacer café. Ahí comienza la historia”.

Cifras actuales

De acuerdo Patricio Escobar “tras las reaperturas, luego de las cuarentenas, se reactivó la economía y las empresas y con eso abrieron muchas más cafeterías en Concepción y hubo una suerte de boom donde muchos querían ser baristas”.

Acerca del ámbito de acción del barista, según el también veterinario, “uno formado, con años de experiencia, puede preparar una carta de cafetería y repostería que es como un maridaje, asesorar técnicamente la compra de máquinas, de tipos de molinos, de tipos de café porque es muy relevante poder saber qué café es del gusto del mercado en estos momentos”.

Otro punto puesto en relieve para el experto penquista, tiene que ver con los concursos y competencias. De hecho, hubo una reciente en Puerto Varas donde el equipo penquista formado por Patricio Escobar y tres baristas más obtuvo el tercer lugar en filtrado (enfocado en las propiedades del café) y resultó campeón en Latte Art.

PATRICIO ESCOBAR en acción realiza uno de los patrones que lo llevó a perfeccionarse y ser top five del Latteart a nivel nacional.



FOTO: CAROLINA ECHAGÜE M.

Estudios, categorías y validación

En cuanto a cómo se estudia, se categorizan y validan los baristas practicantes del Arte Latte, Escobar señaló previamente que “Latte Art, es poder dibujar en una taza de café a base de un expreso con leche texturizada, oxigenada o espumada donde lo que hacemos es dibujar en la superficie de la taza las figuras que se quieran plasmar”.

Sobre las certificaciones, agregó que “en Concepción está Incóctel y en Santiago la Specialty Coffee Association (SFA) que es una entidad mundial cuya certificación sirve para trabajar fuera del país. Sinergia Lab (en Santiago) tiene hoy día dos certificaciones, la de SFA y Latteart Graden Sytem de los colores, y que en mi caso es el Rojo”.

Hay que considerar que las graduaciones de colores contemplan “el primer color que es el blanco, luego el naranja; el verde; rojo; negro y dorado que, a su vez, son categorías que se van

adquiriendo a través de cursos y certificaciones. Las competencias van desde el verde en adelante. En este momento, en Chile se puede llegar hasta el rojo” explicó este especialista oriundo de Punta Arenas, y quien actualmente trabaja en “La Moison El Franchute” de Concepción, ciudad donde está totalmente radicado.

Arte Latte y consumo de café

Para Rodrigo Mardones, gerente del Holding Callejón de Plaza Perú, “el café en sí, está pasando por una marcada tendencia. Incluso se están impartiendo talleres, donde el de Arte Latte es uno de los que tiene una directa relación con el café y su aprendizaje. No obstante, tengo entendido que está enfocado más con la estética del café que con sus características y propiedades. De todas maneras, le aporta mucho a la textura y cremosidad por lo cual hace que tenga cada vez

más adeptos o fanáticos”.

En tanto, Nicolás Velázquez, uno de los baristas de Café Callejón dijo que el Latte Art potencia el consumo de café “porque la gente se queda con lo visual o estético”.

Por su parte, Kervin Ramírez dueño del Café Dreams comentó que el Arte Latte se ha convertido en algo muy esencial en el desarrollo de la cultura cafetalera y “para quienes trabajamos con café de especialidad. Entregar la taza estéticamente adecuada brinda una mayor satisfacción al cliente que por lo general comparte en redes sociales e incentiva a otras personas para conocer las distintas propuestas que tienen las cafeterías”.

“Un buen barista es capaz de sacar buenos diseños sin que esto afecte el sabor de la taza de café”, concluyó.

OPINIONES

Twitter @DiarioConce
contacto@diarioconcepcion.cl

Una propuesta que agrada: trazos, estética, y olor grano en una sola taza

FOTOS: CAROLINA ECHAGÜE M.



FOTO: GENTILEZA PATRICIO ESCOBAR



NICOLÁS VELÁZQUEZ (foto inferior izquierda) es uno de los baristas en el Café Callejón y luce parte de sus diseños.

EQUIPO PENQUISTA que participó en reciente competencia realizada en Puerto Varas fue campeón en Latte Art.



EL CABALLITO DE MAR es considerado uno de los patrones más complejos.

Cultura & Espectáculos

Sin duda la pandemia hizo que las personas se volcaran a las plataformas y sus múltiples producciones.

Cinemark ofrece por estos días un especial con algunas de las cintas nominadas a los Oscar 2023.

En casi cinco años, las cintas de streaming pasaron de ser criticadas por los Oscar a ganar a Mejor Película.

Mauricio Maldonado Quilodrán
mauricio.maldonado@diarioconcepcion.cl

LA PRÓXIMA SEMANA ES SU ENTREGA NÚMERO NOVENTA Y TRES

Las plataformas de streaming y su gran protagonismo en los Premios Oscar

Aunque nuestro país este año no participa en ninguna de sus categorías, llama la atención la presencia de sus films en esta y otras instancias competitivas. Fenómeno que analizan y explican expertos locales en la materia cinematográfica.

El próximo 12 de marzo se realizará la 93ª edición de los premios Oscar, la fiesta de la industria del cine más grande e importante a nivel mundial, cita con el séptimo arte que sin duda marca tendencia y pauta de lo que aconteció este último año con las producciones filmicas, principalmente, realizadas desde Norteamérica.

Aunque este 2023 Chile no participa en ninguna de las categorías de esta premiación, es importante señalar la evolución y cambios que ha tenido, principalmente, en las películas seleccionadas. Cambios en que las plataformas de streaming han sido protagonistas y ganado terreno estos últimos cinco años. Es decir, pasar de la resistencia y polémica el 2019 con "Roma" de Alfonso Cuarón -al ser una película de Netflix que no pasó por las salas de cine y haber sido nominada en diversas categorías, de las que ganó finalmente en 3- a alzar como ganadora a Mejor Película el año pasado a la cinta "Coda" de Amazon Studios, es síntoma evidente que en las plataformas está el futuro de la industria fílmica.

"Si bien es la cita más importante de la industria cinematográfica a nivel mundial, es imposible ir en contra de ello, no están ahí las mejores películas. Es una instancia donde se presentan las producciones más costosas, con la mayor cantidad de dinero invertido. Pero también está la chance donde pueden entrar a este círculo -fuertemente estos últimos años- las productoras que tienen sus canales vía streaming", afirmó Juan Mora Cid, cineasta y director de la película "Dominio Vigente".

Palabras a las que profundiza que "así han podido hacer carrera y de alguna forma lograron meterse en el negocio, que de eso trata en gran parte el Oscar. Las cintas que llegan ahí no sólo compiten por su calidad sino por la inversión que han hecho en ellas, desde ahí es complejo de determinar quienes merecen o no ser parte de esta instancia".

Para Macarena Concha, productora de televisión y experta cinematográfica, esto es una señal de que lo

relevante, más allá de la plataforma o el formato, es el contenido. "De alguna manera, lo que han logrado las plataformas, es generar un contenido que tenga la suficiente adherencia con las audiencias

y que genera una conexión más allá si lo ven en pantalla grande o chica. Han logrado a través de las historias, construir ciertos relatos que son atractivos y suficientes para

captar audiencias. Esta presencia fuerte de las plataformas versus los grandes estudios cinematográficos, lo único que logra hacer es relevar la importancia del contenido", aseguó.

Un proceso inevitable

Ramón Ávila, productor general del festival Biobío Cine y docente audiovisual, el streaming y su irrupción en el cine es una señal de democratizar los contenidos, que la industria camina hacia allá y que era inevitable que las citas mundiales filmicas fueran ajenas a ese fenómeno. "Es algo que de cierta forma se normalizó y se ve complejo que se revierta, como que las plataformas de pago han ido irrumpiendo en las distintas premiaciones e instancias competitivas, lo que a mí me parece súper bien. Democratizar el contenido es lo que los públicos también esperan. Es lo que irá sucediendo y lo que viene pasando desde hace unos años".

El hecho de que el Oscar no esté dominado por producciones que no sean emanadas de los tradicionales y grandes estudios de Hollywood, para Ávila esto no le ha quitado valor o cierto estatus, "sigue siendo en términos de marketing y todo lo que involucra, la más importante dentro de la industria fílmica. Igual no es la más trascendental para mí, como que me parecen más atractivas las producciones de bajo perfil y que no entran a competir ahí".

Claudia Pino, directora del Festival Internacional de Cine de Lebu y también realizadora audiovisual, igual era un proceso que se veía venir desde hace años la presencia del streaming en la industria cinematográfica, y que era lógico que traspasara a las diferentes citas de premios internacionales, "lo interesante es que la pandemia aceleró todo esto. La producción cambió, o sea, más que el tipo de hacer, la forma en distribuir y comercializar. Todos están pensando en hacer contenido para plataformas, las cuales además son muy rentables y que de alguna forma igual imponen lo que veamos o no veamos en la actualidad".

OPINIONES

Twitter @DiarioConce
contacto@diarioconcepcion.cl

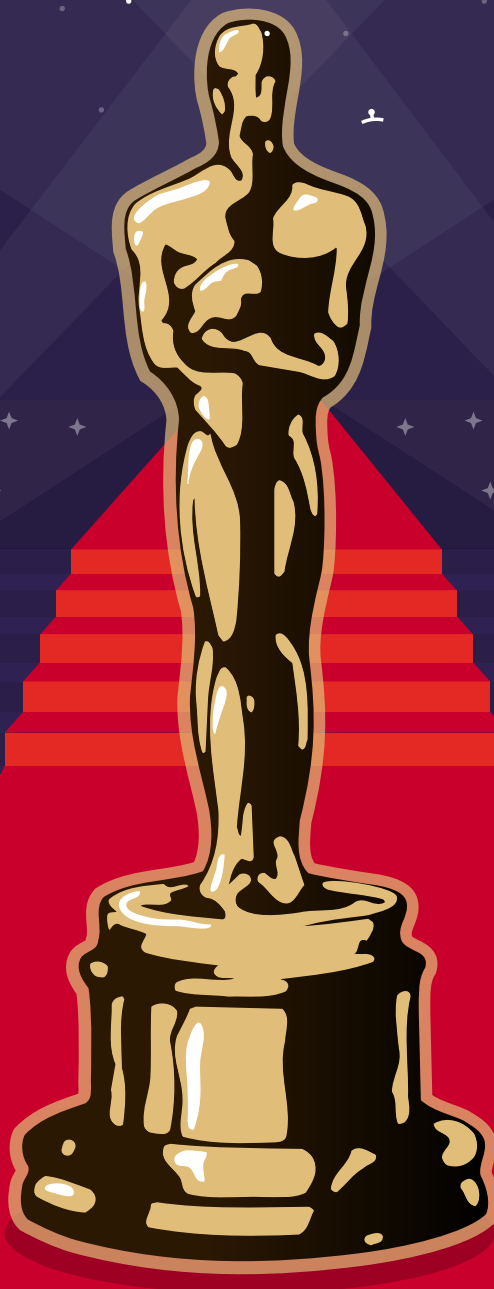

Deportes

FOTO: FACEBOOK FERNÁNDEZ VIAL



Ahora sí debuta el joven Vial de Orellana que busca ser sorpresa

No pudo ser hace una semana en casa frente a Iberia, pero esta tarde (18 horas) el hincha aurinegro sí podrá ver por primera vez al nuevo Fernández Vial jugando su primer partido oficial de 2023. Equipo totalmente renovado, donde Matías Ávila y Ángel Gillard son de los pocos sobrevivientes -además de algunos juveniles- de la campaña anterior en Primera B. El debut será en cancha de Melipilla.

La "Maquinita" jugó 5 encuentros amistosos de pretemporada -la mayoría a puertas cerradas y con carácter de entrenamiento-

donde ganó los dos últimos: 4-0 a Mulchén y 2-1 a Naval en la Tarde Aurinegra. También sumó derrotas frente a la UdeC y Huachipato y una victoria sobre Marcelo Pagani, de Hualpén.

Por lo visto en esta etapa de preparación, el técnico Jonathan Orellana apostará habitualmente al esquema 4-3-3 que le dio buenos resultados en San Felipe, con Ramírez, Huerta, Fuenzalida, Pinilla y Gillard como principales cartas de ataque. Del otro lado, Melipilla viene de caer 1-2 en el estreno, a manos de Trasadino.

Estadio: Municipal La Pintana
Hora: 18.00
Árbitro: Bastián Pavez



MELIPILLA



FERNÁNDEZ VIAL

UN PUNTO DE SEIS EN ESTE ARRANQUE DE SEGUNDA DIVISIÓN

Farra de sábado: el "León" llegó 13 veces y marcó una



Estadio: Ester Roa Rebolledo
Público: sin espectadores
Árbitro: Felipe González



D. CONCEPCIÓN



SAN JOAQUÍN

1

2

GOLES

[42'] Castillo

[21'] Ibarra
[75'] Guerra

FORMACIONES

B. Obregón
R. Padilla
L. Rigazzi
D. Zambrano
M. Lopes
C. Castillo
E. Vilches
J. Alegría
M. Fredes
C. Valenzuela
I. Pinilla

C. Abarca
A. Fuenzalida
A. Fernández
D. Salvia
A. Ezaeli
I. Muñoz
C. Collao
J. Duarte
N. Barrera
J. Ibarra
L. Pérez

DT
C. Bustamante

DT
J. Lizama

CAMBIOS

[67'] Fernández x
Fredes
[73'] Oliva x
Valenzuela

[57'] Díaz x Duarte
[57'] Leiva x Pérez
[73'] Maulén x Collao
[73'] Guerra x Ezaeli
[78'] Heredia x Ibarra

TARJETAS AMARILLAS

Guzmán, Rigazzi,
Castillo

Fernández, Collao,
Barrera, Heredia,
Leiva

TARJETAS ROJAS

No hubo.

No hubo.

Paulo Inostroza
paulo.inostroza@diarioconcepcion.cl

Fue el equipo protagonista, tuvo cinco jugadores netamente en ofensiva acompañados por dos laterales que eran casi punteros y llegó 13 veces de manera clara al arco rival. Hasta ahí todo bien, pero lo concreto es que con todo eso Deportes Concepción cayó 1-2 en su debut en casa 2023, a manos de un San Joaquín que hizo poquito.

Por eso se puede hablar perfectamente de farra. Abrió la cuenta el ex lila, Juan Sebastián Ibarra, con zurdazo rasante y ahí pareció el mejor León, que empató dos veces: con el gol anulado a Fredes (36') y el de Gabriel Castillo (41') tras desborde de Padilla y una serie de rebotes en el área.

Pudo ganarlo el local con tres remates frontales del muy incisivo Mauro Lopes, con dos buenos testazos de Rigazzi (uno al travesaño), dos tiros elevados de Vilches, una anticipación de Pinilla que se fue sobre el horizontal y una entrada de Alegría que define demasiado débil. Fue una tras otra.

En ese escenario, San Joaquín armó una contra con Díaz abriendo a Guerra para definir de primera a los 75'. Bustamante movió un par de nombres y también de posiciones, pero no hubo caso. La visita se cerró de plano, como el arco.

Partido extraño donde los lilas dominaron, se apoderaron de las bandas y cuando mejor se veían sufrieron el 2-1 de un San Joaquín que con poco es puntero de la serie. No fue triunfo solo por impericia de su propia gente.

LA FIGURA

Lo mejor de los lilas estuvo por las bandas. Especialmente, entre los 25 y los 70 minutos, donde ambos laterales desbordaron una y otra vez a sus marcadores. El buen volumen ofensivo de Concepción también significa que siempre tengan con quien descargar o juntarse. Fue muy bueno lo de Lopes, aunque le costó un poco entrar en calor. Del otro lado, Rodrigo Padilla fue el agente de ataque más constante del local, siempre criterioso, osado cuando la ocasión lo pedía y quien generó finalmente el gol de Castillo y otras situaciones de gol. Punto altísimo de un equipo que generó mucho, pero le faltó la puntada final.



EL VILLANO

Juan Sebastián Ibarra tuvo su revancha personal en Collao. El delantero fue uno de los jugadores más criticados en la campaña 2022 y se notó que tenía unas ganas terribles de marcarle al "León". El atacante tuvo una sola, a los 21', y de frente al arco no dudó en sacar un zurdazo arrastrado que superó a Obregón.

Luego aguantó el balón algunas veces, inició la jugada del segundo tanto y se fue de la cancha a los 78' aplaudiendo de manera irónica a la poca gente que tuvo acceso al encuentro. Partido especial para el "9".

MOMENTO CLAVE

A los 38' una jugada confusa en el área de San Joaquín y gol anulado a D. Concepción. Padilla desborda, Pinilla falla solo bajo el arco y el rebote es enviado a la red por Fredes. ¿Falta sobre el arquero? En ningún caso. El asistente tampoco vio una posible posición de adelanto. Debí ser el empate parcial 1-1, quizás algo hubiera cambiado.

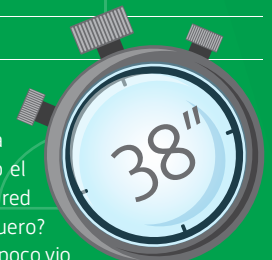

OPINIONES

Twitter @DiarioConcepcion
contacto@diarioconcepcion.cl

Deportes



FOTO: ARCHIVO / ISIDORO VALENZUELA M.

Paulo Inostroza
paulo.inostroza@diarioconcepcion.cl

PARTIDO DE LUJO EN CASA DEL DEPORTE

Todo lo hecho hasta ahora ya es histórico y la tarea que viene ahora se ve titánica, pero el técnico Cipriano Núñez ya lo advirtió “queremos competir, dar el máximo y ya veremos qué pasa”. Esta tarde (19 horas) la Casa del Deporte, con aforo lleno hace días, se viste de gala para recibir un inédito cuartos de final de Champions League Americas con la presencia del todopoderoso Flamengo. UdeC no tiene nada que perder y mucho que ganar.

Para llegar a esta etapa, los penquisistas se anotaron dos triunfos sobre los argentinos de Obras en fase de grupos: 90-69 y el inolvidable 87-75 en Brasil. Así clasificaron como segundos del Grupo D para medirse con el líder del C, Flamengo, que en la fase inicial solo perdió un encuentro, el 89-81 del debut contra Instituto. De ahí en más, solo victorias. “Ellos manejan otro tipo de presupuesto, arman equipos para campeonar, tienen seleccionados y refuerzos extranjeros de un tremendo nivel”, advirtió Núñez sobre su adversario.

Y a lo bueno que vienen haciendo los crecidos Sebastián Carrasco y Kevin Rubio, los siempre confiables Eugenio Luzcando y Diego Silva, la fuerza de Carlos Milano y la experiencia de Evandro Arteaga y Eduardo Marechal, se suma un tercer estadounidense a esta aventura internacional. Se trata del pivot Miles Anthony Bowman, quien llegó ayer a la zona para integrarse rápidamente a los trabajos.

El jugador que pasó por los torneos de Argentina, Eslovaquia, Ru-

Levanta la vista y no le tiene miedo a un gigante

Elenco de Cipriano Núñez quiere dar pelea frente al todopoderoso Flamengo a gimnasio lleno. Jornada histórica.

Estuvieron en la Casa del Deporte

Flamengo vino en marzo de 2022 y venció 92-49 a la UdeC donde jugaban Louis y Oglivie.

mania, Bélgica, Luxemburgo y Uruguay se une a los otros dos norteamericanos del club: Jerry Evans y Reyshawn Terry.

Y para hacerse una idea del nivel de Flamengo de Gustavo di Conti, algunos números. Los brasileños ganaron la Champions el 2021 y el año pasado fueron subcampeones. También son pentacampeones del torneo de Río de Janeiro, torneo local que ganaron en 12 de las últimas 13 ediciones. Llegan con Olivinha, Galvanini, Vildoza, Aguirre y todas sus figuras. Un lujo.

OPINIONES

Twitter @DiarioConce
contacto@diarioconcepcion.cl

UdeC sigue tomando forma y va por primer triunfo del torneo 2023

Es el único equipo que solo ha podido jugar un partido en lo que va del torneo y eso no permite que tenga el ritmo de competencia que quisiera. Como sea, la remozada UdeC de Miguel Ramírez necesita ir asegurando sus primeros puntos para asegurar un año tranquilo y para mostrar una continuidad a lo muy bueno que mostró la campaña pasada. El Campanil debuta en casa este mediodía recibiendo a un Santa Cruz que no ha podido ganar en las 3 primeras fechas.

El cuadro auricelo no pudo jugar las dos jornadas iniciales (contra Rangers y Puerto Montt) y se estrenó el fin de semana pasado con derrota 1-2 en el Municipal de Recoleta. Ese día, el gol visitante corrió por cuenta del zaguero Claudio Navarrete, saliendo desde el banco.

Esa tarde el equipo mejoró mucho en la parte final y hasta se pudo llevar la igualdad, momento que coincide con los cambios simultáneos de Ramírez, que metió de golpe a la cancha a Job Bogmis, Claudio Navarrete, Damián González y Yashir Islame. Por esa

Un par de ex auricelos

Pedro Muñoz y Esteban Flores vivieron buenos años en la UdeC y hoy defienden a Santa Cruz.

mejor imagen con que cerró la UdeC, todo hace pensar que habrá variantes respecto del equipo que arrancó en el debut.

¿Y Santa Cruz? El elenco adiestrado por Fabián Marzuca mostró buen fútbol en las primeras fechas, pero no pudo ganar frente a Wanderers (0-0) y Rangers (2-2). La fecha pasada tropezó feo al caer goleado en casa por 0-3 contra La Serena. Sus principales figuras son los volantes Albano Becica e Ignacio Lemmo, además de los delanteros Pedro Muñoz y “Chirigüe” Sepúlveda.

Desde la vuelta de Santa Cruz al profesionalismo, se han topado en 4 ocasiones, con 2 empates y un triunfo para cada uno. La última vez fue 3-2 para el Campanil en el Ester Roa.

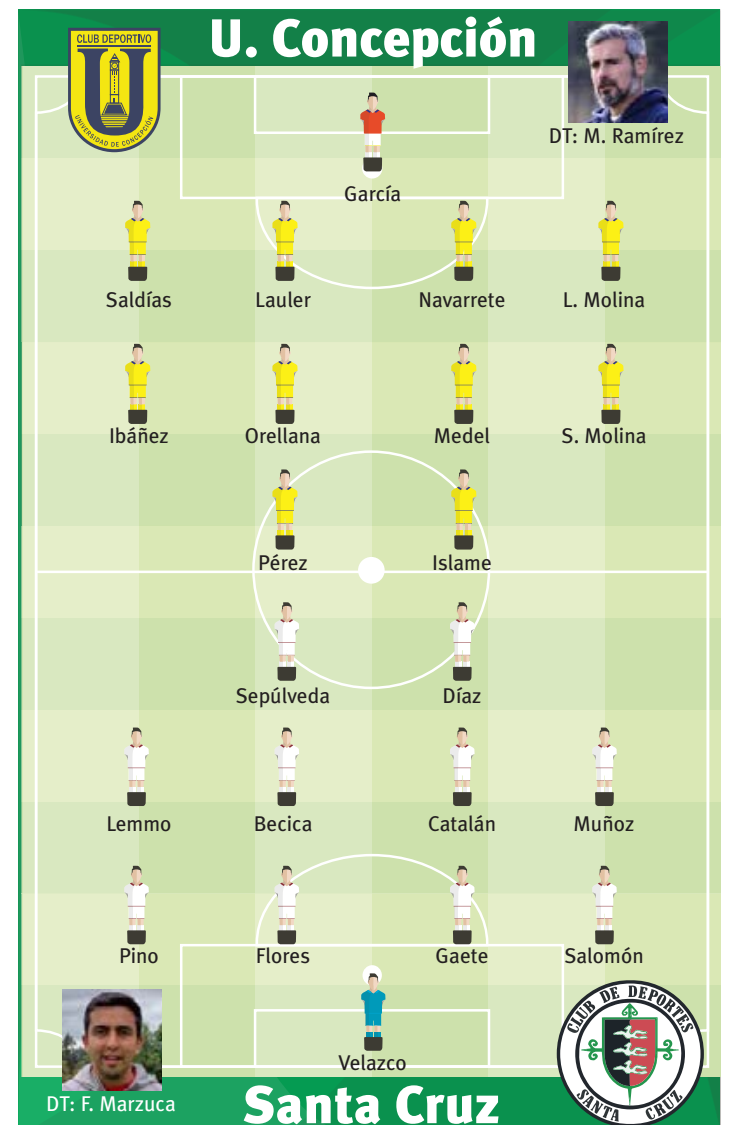

Entretención & Servicios

Santoral: Olivia

EL TIEMPO

HOY  **14/23**

LUNES  13/18 MARTES  14/18 MIÉRCOLES  12/20

LOS ÁNGELES  14/30

RANCAGUA  15/32

TALCA  15/33

SANTIAGO  15/32

CHILLÁN  14/33

ANGOL  13/30

TEMUCO  7/30

P. MONTT  15/23

RADIACIÓN UV

RIESGO	TIME*	ÍNDICE
EXTREMO	10	11 o más
MUY ALTO	25	8 A 10
ALTO	30	6 A 7
MODERADO	45	3 A 5
BAJO	60 o más	0 A 2

*Tiempo Máximo recomendado de exposición (minutos).

PUZZLE



	PUNTIAGUDO	↓	IMPENSADOS	EXIME	↓	PERCIBIRA BINARIO	BALSA SOLAR	ES GRIEGA	↓
	ADOSARA							WATIO LAMBDA	
	RESTO						NOTA A SALUDO APACHE		
	DESMONTARA							AZOE CERRO AISLADO	
APIÑADO	▲	EXECRABLE	AVE DE RAPIÑA	OPINARA DEFECTOS		MIRADA GRINGA UT			
▶							CHA DUO		IMPAR
	NOCION				VOCAL PREP. LATINA	DOS DE CINCO	PLUMA EN MIAMI RIO ITALICO		
	JUZGADA JUVENIL						HUELGA HOMBRE EN OHIO		
▶						IDIOTA MIL			
	DIOSA EGIPCIA				EXISTA HEREDAR				
	ENROQUE CORTO		SISTEMA DE TV	VOCAL REZA		MANGANESO CASI ROBA			
	AZOE		PUS 49					FIN DE FOTO	
	PERIODICO						ITRIO AREA		
▶									▲

TELÉFONOS

Ambulancias:	131
Bomberos:	132
Carabineros:	133
Investigaciones:	134
Fono Drogas:	135
Inf. Carabineros:	139
Fono Familia:	149
Inf. Toxicológica:	2- 635 3800
V. Intrafamiliar:	800 220040
Delitos Sexuales:	565 74 25
Defensa Civil:	697 16 70
Fono VTR:	600 800 9000
Fono Essbío:	600 33 11000
Fono CGE:	600 -777 7777

FARMACIAS DE TURNO

CONCEPCIÓN	
Cruz Verde	Ahumada
• Barros Arana 599	• Av. Juan Bosco 501 (Atención durante las 24 horas)
SAN PEDRO	
Ahumada	
• Michimalonco 1120 (Atención durante las 24 horas)	
CHIGUAYANTE	
Salcobrand	
• Manuel Rodríguez 575	
TALCAHUANO	
Salcobrand	
• Autopista 7001	

SUDOKUS

FÁCIL

			4	7	1	5	3	9
3	9		5				7	4
5			3	8	9		2	1
8	4	5	1					
9		7	8		2		4	5
		2	7	4		9	8	3
6	5		9			7		
7		3	2			4		6
4	2	9					5	

MEDIO

	8			4			5	1
	7	1			5			
5				1	8		4	9
			8	6			2	
		3	1	5	7	6		
	1		3					
		8		9	2			
	5	7			1			
1							6	8

EXPERTO

		9	4					
		2	7	9				5
5								7
	4						3	
		6		8				
	3	8			4			9
				7			2	
2						5	6	
4				1	9			