

PRESIDENTE GABRIEL BORIC VISITA LA REGIÓN DEL BIOBÍO POR QUINTA VEZ EN MENOS DE 15 DÍAS

Gobierno apunta a viviendas definitivas antes de invierno

Ministro enlace, Carlos Montes, dijo que aspiran a llegar con algunas soluciones finales previo a lluvias.

El ministro de Vivienda y enlace presidencial en Biobío, Carlos Montes, quien acompañó al Presidente Gabriel Boric en su

visita a caleta Punta Lavapié en la comuna de Arauco, confirmó que “esperamos haber levantado algunas viviendas definitivas antes del

invierno”. Luego, el mismo titular de cartera explicó que “esas viviendas vienen de empresas de industrialización, incluyendo

varias de la Región (...). Queremos tener soluciones antes del invierno. De repente, aparecen problemas en el suelo y en las propieda-

des. Entonces, no podemos hacer una inversión pública sin haber resuelto eso”.

POLÍTICA PÁG. 4

Histórica visita presidencial a Punta Lavapié tras 20 años

Afectados por la tragedia, residentes de la caleta y la alcaldesa de Arauco, Elizabeth Maricán, destacaron la presencia del Presidente Boric, quien pactó una serie de prioridades en su paso por la Región.

POLÍTICA PÁGS. 5-6-7

FOTO: RAPHAEL SIERRA P.



FOTO: ONG RAC RESCATE ANIMAL EN CATÁSTROFE / ALEX LETELIER CASTRO



El 46% de los animales heridos por el fuego en la Región son de Santa Juana

CIUDAD PÁG. 11

Empresario ofreció reponer casas a los damnificados de Tomé

CIUDAD PÁG. 10

Concertino de Sinfónica UdeC, Freddy Varela, habla sobre desafío profesional

CULTURA&ESPECTÁCULOS PÁG. 17



FOTO: FACEBOOK CORPORACIÓN CULTURAL UNIVERSIDAD DE CONCEPCIÓN



#FUE TENDENCIA

El Presidente Gabriel Boric visitó, este jueves, la Región del Biobío por quinta vez en menos de dos semanas. La misión: conocer en primera persona la instalación de las primeras viviendas de emergencia en Punta Lavapié, uno de los sectores más golpeados por los incendios forestales de la semana pasada. "Tenemos que llegar con todas las viviendas antes del invierno", aseguró el Mandatario. El despliegue contó también con la presencia del ministro de enlace, Carlos Montes, y la alcaldesa de Arauco, Elizabeth Maricán.

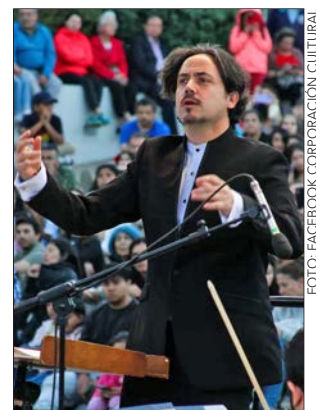
Gabriel Boric Font
@GabrielBoric

Estas viviendas no representan una solución definitiva, pero inician un camino que va a permitir a las familias ponerse de pie, una vez más.

Carlos Montes

@carlosmontestwt

Junto al presidente @gabrielboric y la delegada @dani_dresdner visitamos Punta Lavapie en Arauco. Vimos como avanza la vivienda transitoria. Lo ha dicho el presidente: tenemos que llegar con estas viviendas antes de invierno, Chile se va a poner de pie, no los vamos a dejar solos.

Seremi MOP Biobío

@MOPBiobio

En sector Punta Lavapie, en la comuna de #Arauco y gracias al trabajo de los equipos de la Direccion de Obras Hidráulicas @mop_chile, ya se encuentra operando el sistema de agua potable para que la comunidad pueda hacer uso de este vital elemento.

Joanna Pérez

@joannaperezolea

En la caleta Punta Lavapie, comuna de Arauco, me reuní con una de las dos juntas de vecinos del sector mientras la comunidad esperaba la visita del Presidente @GabrielBoric

Verónica Gaete @VernicaGaete3

Me alegro mucho que estén ayudando a las personas que lo perdieron todo. Hay que ser positivos en esta gran ayuda al menos el hombre se hizo presente en punta Lavapie, y nosotros igual tenemos que ser solidarios con las personas que lo perdieron todo...yo quiero ayudar

ENFOQUE

El marco normativo forestal en debate



JOSÉ RAMÍREZ GAETE

Abogado Colectiva Justicia en Derechos Humanos

De cara a este debate, no podemos olvidar la indisoluble relación entre desarrollo y protección al medio ambiente.

En la última quincena, hemos asistido a una de las peores catástrofes de nuestra historia reciente. Los incendios forestales en el Biobío han dejado 16 víctimas fatales, 189.469 hectáreas quemadas, alrededor de 5.000 damnificados, incalculables afectaciones a

Uno de los desafíos más importantes al que nos enfrentamos y debemos resolver en Chile y todo el mundo corresponde al de las brechas de género en las áreas formativas. Datos del Ministerio de la Mujer y la Equidad de Género revelan que tan sólo una de cada cuatro mujeres que se matriculan en la educación superior ingresan a carreras relacionadas con la ciencia, tecnología, ingeniería y matemáticas (STEM, por sus siglas en inglés).

Este año, tras la entrega de resultados de la Prueba de Acceso a la Educación Superior (PAES), recibimos con alegría las noticias de universidades que informaban un alza en los ingresos de mujeres en estas áreas de estudios. Si bien su composición final recién será conocida en los próximos meses, este primer paso nos brinda luces de esperanza.

Tal y como lo plantea la Organización de las Naciones Unidas,

alcanzar la igualdad de géneros, el apoyar y empoderar a mujeres y niñas, no pasa tan solo por un tema económico de los países, sino que es una materia fundamental para progresar y cumplir con las metas de la Agenda 2030 para el Desarrollo Sostenible.

El poder contar con más mujeres y niñas en áreas de ciencias, sin dudas es clave no sólo por los aportes que pueden realizar dentro de la comunidad donde brindan una mirada con enfoque de género en carreras históricamente masculinizadas, sino que además con su participación se disminuyen las grietas en sectores subrepresentados, llevando a replantear normativas y estructuras desde la educación formal y cuyos resultados finales se verán expresados en el mundo profesional del mañana, donde podremos contar con un futuro no sólo económicamente viable, sino más inclusivo y sostenible en el tiempo.

la salud tanto física como mental y un profundo impacto al medio ambiente.

A medida que el Estado, el sector privado y las comunidades despliegan sus capacidades para combatir los incendios y acudir en socorro de la población, se abre el debate público en torno a la regulación de la actividad forestal en Chile. Los recientes incendios forestales han tenido la particularidad de propagarse por vastos territorios de la región, afectando a las personas de una manera poco antes vista. Somos muchos los habitantes de la región quienes hemos sentido de cerca esta tragedia, sea en el ámbito familiar o en nuestro entorno, por lo cual aflora el sentido de comunidad que nos obliga, primero, a actuar y, luego, a enmendar el rumbo con el fin de prevenir la repetición de una catástrofe como la que vivimos.

Junto a ello, las condiciones climáticas se vuelven cada vez más desafiantes y riesgosas. Eventos de altas temperaturas sumados a la mega sequía que aqueja al país, entre otros numerosos factores, obligan al Estado a adecuar la re-

gulación de la industria forestal, en aras de variados principios consagrados constitucionalmente, como el de servicialidad, la promoción del bien común y la garantía del derecho a vivir en un medio ambiente libre de contaminación.

Vale preguntarse entonces si el modo de funcionamiento de la industria forestal, una de las más relevantes del país en términos económicos, es compatible con aquellos principios, tanto en sus aspectos técnicos como en su relación con la institucionalidad ambiental y el ordenamiento territorial.

De cara a este debate, no podemos olvidar la indisoluble relación entre desarrollo y protección al medio ambiente, que nuestra legislación define en el concepto de desarrollo sustentable de la Ley N° 19.300, es decir, aquel "proceso de mejoramiento sostenido y equitativo de la calidad de vida de las personas, fundado en medidas apropiadas de conservación y protección del medio ambiente, considerando el cambio climático de manera de no comprometer las expectativas de las generaciones futuras."

Reducir las brechas en STEM es invertir en el futuro de Chile



CATALINA ARAYA LIRA
Fundación País Digital

Con su participación se disminuyen las grietas en sectores subrepresentados, llevando a replantear normativas y estructuras desde la educación formal.

Las palabras vuelan, lo escrito permanece

EDITORIAL

Existe preocupación por la biodiversidad perdida a causa de los incendios de las últimas dos semanas. Flora y fauna dañada en una extensión consumida que es histórica, en relación a los últimos años, casi 2 mil hectáreas.

En medio del complejo escenario medioambiental, con el paso de los días comenzó a aumentar la preocupación respecto de lo que pasará con los terrenos dañados y cómo se recuperarán. Se habla de una restauración ecológica que privilegie especies nativas, de recursos hídricos que deben disponerse para la recuperación, espacios libres de vegetación -para evitar propagación-, entre otras medidas. Lo que, por supuesto, requerirá una inversión que aún se desconoce.

También, desde el mundo de la agricultura, estiman que demorarían entre 6 y 8 años en recuperar cada hectárea quemada, con un costo aproximado de 10 millones de pesos. El ministro (s) de Medioambiente, Maximiliano Proaño, se trasladó hasta Santa Juana, una de las zonas más afectadas por el fuego en Biobío, lugar donde se comprometió con la alcaldesa Ana Albornoz a realizar un plan de restauración ecológica, que enfrente la crisis climática y la pérdida de biodiversidad que generó la catástrofe.

Proaño destacó que casi la mitad de la superficie quemada, desde el Maule a La Araucanía, está en la Región y señaló que, pese a que aún están en etapa de emergencia, paralelamente trabajan en la evaluación de daños, tarea que están realizando con apoyo de Conaf, entidad que además está abocada al combate de incendios. "La evaluación de riesgos es de aquí a marzo (...) aunque depen-

El complejo camino hacia la restauración ecológica



Hay hijos/as, nietos/as y generaciones que aun no conocemos que, si logramos cambiar el trato medioambiental, de seguro, lo agradecerán.

de de cómo progrese la emergencia, para el fin de semana están pronosticadas alzas de temperaturas, tenemos que estar preparados para que no haya nuevos focos, controlar la emergencia y que no existan otros incendios", dijo a Diario Concepción.

La tarea implicará, dijo la misma autoridad, una planificación mejor del territorio para que en las zonas pobladas existan áreas buffer, libres de vegetación, alejadas de las plantaciones forestales, así como que se disponga de recursos hídricos disponibles como piscinas y estanques para poder atenuar y estar mejor preparados para las emergencias como la vivida en Biobío.

Hay varias aristas abiertas a raíz de la catástrofe que se vivió en el Biobío. Todas ellas, generan tareas indispensables que, para poder cumplirlas, se requieren voluntades y una inversión de recursos.

Durante años hemos oído sobre el cambio climático y, por lo visto, con las consecuencias vividas este verano, no tenemos más chances que intentar cambiar lo que hemos hecho hasta ahora, para intentar atenuar lo que venga a futuro. Hay hijos/as, nietos/as y generaciones que aun no conocemos que, si logramos cambiar el trato medioambiental, de seguro, lo agradecerán.

CARTAS

Festival de la violencia

Señora Directora:

Ad portas de una nueva versión del Festival de Viña del Mar, no deja de ser preocupante la escasa reflexión pública entorno a la violencia que se valida dentro de él. Urge reflexionar sobre el aval y difusión que medios de comunicación y el público en general hacen respecto del "Monstruo", que no es otra cosa que una de las máscaras de la violencia que hoy vive nuestro país.

Carlos Opazo

Talento senior

Señora Directora:

Cada cierto tiempo nos hacemos la pregunta o nos cuestionamos qué tan incluidos laboralmente se encuentran y se sienten las personas sobre 50 años. Y, lamentablemente, casi siempre obtenemos la misma respuesta: en general no son considerados en el mundo laboral, al menos no como ellos mismos quisieran y así lo afirma el estudio Total Remuneration Survey (TRS) 2022, puesto que menos del 3% de los gerentes generales tienen 68 años. El porcentaje de personas sobre 60 años respecto a la población total, ha ido aumentando progresivamente en las últimas décadas. En 1992

este grupo etario equivalía al 9,5% del total de habitante del país, el 2022 aumentó al 18,1% y se espera que en 2050 las personas mayores equivalgan al 32,1% de la población. ¿Cómo podemos integrar estas cifras en el mercado laboral? Si bien es valorable que la gente joven y de otras generaciones como centennials o millennials lleguen con ganas de aprender y con ideas novedosas, el talento senior tiene cualidades únicas. Cuentan con una experiencia invaluable y con una mirada diferente que definitivamente es un aporte sustancial para cualquier organización. Es este grupo de personas el que puede compartir sus conocimientos a las nuevas generaciones, los que buscan más estabilidad y -muchas veces- tienen más compromiso con sus empresas. El talento senior busca seguir activo en el mundo laboral y las organizaciones deben considerar esto cuando piensan o trabajan en diversidad e inclusión.

Hoy hay más de un millón de adultos mayores trabajando, lo que representa alrededor del 5% de los ocupados totales del país, según las cifras entregadas por el INE, número que podría ser más alto, ya que la realidad es que aún se encuentran con capacidades para cumplir distintas funciones.

Agustina Bellido

Energías limpias

Señora Directora:

A propósito del Día Mundial de la Energía, el mercado solar a nivel global lleva creciendo sin cesar en los últimos 10 años y el 2022 fue prácticamente de un 50% más grande que en 2021. América Latina y Chile no se quedan atrás, ya que su aumento ha sido entre un 35% y 40%. Uno de los principales nichos fotovoltaicos en el país son los grandes proyectos de 150MW - 200MW, que, a pesar de las dificultades con relación a la fuerza de la red eléctrica y la estabilidad de esta, es uno de los mercados más maduros en América Latina. Sin embargo, la distribución y almacenamiento se han transformado en un problema. Para evitar el vertimiento de energías limpias que se ha realizado en el último tiempo es de vital importancia avanzar con proyectos como el que propone el Coordinador Eléctrico Nacional en su Plan de Expansión del Año 2023 y las 23 iniciativas para el desarrollo del sistema de transmisión, 7 a nivel nacional y 13 zonal, para así entregar energías limpias a todo Chile.

Álvaro García-Maltrás

BAJA DE PRECIOS DE BENCINAS



Envíe sus cartas, con una extensión máxima de 1.400 caracteres, con espacios vía email a:

- ◆ contacto@diarioconcepcion.cl
- ◆ Cochrane 1102, Concepción

La correspondencia debe consignar claramente la identidad del remitente y su número de teléfono.

Hacemos presente que el diario no puede constatar fehacientemente la identidad del autor de la correspondencia y reproduce la indicada por éste, deslindando ulterior responsabilidad.

La Dirección se reserva el derecho de seleccionar, extraer, resumir y titular las cartas recibidas, sin explicación alguna y evitando cualquier discusión con el remitente.

Política

“No podemos bajar la guardia, esta misma semana tendremos altas temperaturas y alerta roja en algunos sectores”.

“Poco a poco la atención nacional va a comenzar a bajar, pero aquí la gente va a seguir necesitando apoyo. El sentido de urgencia se tiene que mantener”.

“En este momento se requiere ayuda, no confrontación”.
Presidente Gabriel Boric.

VISITA DEL PRESIDENTE GABRIEL BORIC A LA LOCALIDAD PUNTA LAVAPIE EN ARAUCO

Gobierno se compromete con algunas viviendas definitivas antes del invierno

El Jefe de Estado centró prioridades en el retorno a clases en marzo, para los niños y niñas que perdieron sus escuelas, y la instalación de viviendas de emergencia. Pidió no “bajar la guardia” y no sacar provecho político de una emergencia que aún mantiene focos en Mulchén, Nacimiento y Tomé.

Ángel Rogel Álvarez
angel.rogel@diarioconcepcion.cl

A diferencia de las últimas dos administraciones de Gobierno, el Presidente Gabriel Boric camina. Y lo hace en medio de la gente, mientras su escolta guarda una distancia prudente. Quizás se deba a que el lugar de turno es Punta Lavapié, donde ningún otro jefe de Estado había llegado los últimos 20 años y los vecinos al verlo se lo recuerdan y agradecen. “La vamos a levantar”, respondió el Presidente, cuando vecinos saludaron su arribo a la caleta.

Instalado en la costa de la comuna de Arauco, Punta Lavapie fue uno de los sectores afectados por los incendios forestales que iniciaron el 2 de febrero y que en algunas comunas, como Nacimiento, Tomé y Mulchén, mantiene algunos focos. La localidad fue la primera en recibir viviendas de emergencia (18 en total) y hasta ayer ya se habían instalado ocho de ellas en Villa La Estrella, mismo lugar donde 22 familias quedaron sin un hogar por acción del fuego. En total, debieron llegar 36 al sector.

Ahí estuvo el Presidente Boric acompañado por autoridades nacionales, regionales y la alcaldesa Elizabeth Marican, quien destacó la presencia del Jefe de Estado.

“Mi percepción es que el quiere resolver, en ocasiones los mandos medios generan más inconvenientes que los que él le gustaría. De hecho, me preguntó por la Escuela Modular y me contó que un ministro le había manifestado que llegaba en tres meses. Me dijo que no era posible que el gobierno no pudiera movilizar un container antes”, relató Marican.

Por cierto, las actividades del Presidente se retrasaron, justamente por una reunión con la jefa comunal que se extendió más de lo previsto. Había que hablar de las necesidades de alcantarillado y un muelle. “Elizabeth se disculpaba por ser tan dura y le dije

EL PRESIDENTE visitó las viviendas de emergencia que fueron entregadas a los damnificados de la localidad costera.



FOTO: RAPHAEL SIERRA P.

que estaba bien, porque a ella los vecinos le exigen”, contó luego el Presidente en el punto de prensa.

Y dentro de este contexto, caminar no es gratis. En los metros transitados, Boric demoró, porque cada vecino tenía algo que decir sobre la instalación de viviendas de emergencia. Algunos solo querían sacarse un foto, sa-

ludar o recibir el abrazo. Por cierto, también hubo quienes se mostraron indiferentes. “El Boric no me va a ayudar a cortar el pasto”, decía una persona mientras pasaba cerca de la multitud cargando una orilladora.

Pero, claro, también hubo peticiones especiales como la construcción de la escuela del sector, “Jorge Iván Va-

lenzuela Zúñiga”, que quedó reducida a nada. Dos pequeños, de los 140 niños y niñas que quedaron sin su espacio de estudio, portando pancartas con la leyenda “Queremos pronto nuestra escuela” se atrevieron, con algo de nerviosismo, a solicitar al Presidente: “devuelvanos la escuela”.

“Pero, si yo no me la robé”, bromeó

el Jefe de Estado, poco antes de zanjar el compromiso de volver a levantarla, pero enfatizando que la prioridad era “que todos los niños que perdieron su escuela puedan entrar a clases en marzo”.

La frase la repitió minutos después cuando habló sobre prioridades. ¿Cuáles? Además, de la escuela cumplir con todas las viviendas de emergencia antes del invierno, a lo cual, el ministro de Vivienda y enlace presidencial, Carlos Montes, fue más temerario: “esperamos haber levantado algunas viviendas definitivas antes del invierno”.

¿Cómo? “Esas viviendas vienen de empresas de industrialización, incluyendo varias de la Región (...). Queremos tener soluciones antes del invierno. De repente, aparecen problemas en el suelo y en las propiedades. Entonces, no podemos hacer una inversión pública sin haber resuelto eso”, clarificó Montes.

Junto con manifestar que las medidas de emergencia no se pueden transformar en definitivas (recordó escuelas modulares aún presentes desde el terremoto del 2010), Boric enfatizó: “algunos datos nos señalan que si se mantuviese un ritmo permanente de construcción se demoraría un año (la instalación de viviendas de emergencia). Eso no es aceptable. Tenemos que llegar con todas las viviendas antes del invierno. Eso va a requerir mayor trabajo de los funcionarios del Estado, mayor solidaridad del mundo privado, pero no me cabe ninguna duda que juntos y juntas lo vamos a lograr”.

Al final, y consultado sobre críticas que un diputado de La Araucanía deslizó en su contra, por fallas en aviones Hércules, el Presidente Boric dijo que si quería investigar que lo hiciera, pero llamó a no “sacar provecho político de la tragedia”.

OPINIONES

Twitter @DiarioConce
contacto@diarioconcepcion.cl

Política

FOTOS: RAPHAEL SIERRA P.

QUIENES HAN LLEGADO a ayudar a la Punta Lavapié tuvieron su propio y particular encuentro con el Presidente Boric, bromas incluidas.



VECINOS DE PUNTA LAVAPIE DESTACARON PRESENCIA DEL JEFE DE ESTADO

Compromisos y selfies en una visita que no se registraba hace 20 años

Afectados por la tragedia, residentes de la caleta y propia alcaldesa de Arauco, destacaron la presencia del Presidente Boric, quien en medio de historias resiliencia pactó una serie de prioridades con quienes se acercaron a saludarlo.



ANTES DE INGRESAR el Jefe de Estado golpeó la vivienda para asegurarse de la calidad del material.



UN PAR DE NIÑOS, unas pancartas y el compromiso pactado. Levantar la escuela que quedó reducida a escombros.



ANTES DE PARTIR una visita al comedor donde se preparan 300 colaciones diarias para los damnificados y quienes llegan a colaborar a la localidad.

Política

UNO DE LOS SECTORES AFECTADOS POR LOS INCENDIOS FORESTALES EN PUNTA LAVAPIE

Villa La Estrella y el mantra que se repite: “la vida da oportunidades”

FOTO: RAPHAEL SIERRA P

ANGÉLICA vió cómo la casa de sus familia se incendiaba por segunda vez. Ahí quedaron recuerdos y materiales necesarios para iniciar sus estudios de educación superior. Hoy muestra fortaleza para volver a levantarse junto a los suyos.



Las mascotas, el gran dolor

Muchos de los habitantes de Villa La Estrella lamentaron la muerte de sus mascotas, perros, gatos y hasta una tortuga de 17 años, no se pudieran salvar del incendio.

frase que se repiten casi como un mantra.

La última la pronunció Iván Vásquez, quien hace cuatro meses, había llegado con una gran compra de sorpresa a la casa. Dos plamas de 50 pulgadas por lo cuales había desembolsado un millón 200 mil pesos. Pero eso no es todo. Su señora, Erika Paillalef, dedicada a cocinar dulces chilenos, contaba con equipamiento para ello, como un horno industrial, todo tasado en \$2 millones aproximadamente. El siniestro no dejó nada.

“Mire, lo material se recupera. Lo importante que es que estamos todos vivos”, repitió Iván al referirse al conjunto de su familia, incluyendo a su yerno, un brigadista forestal que estuvo laborando el Hualqui y Purén, región de La Araucanía.

Pero hay hechos particulares. Dos semanas antes Iván y su familia limpiaron el sitio que se encontraba detrás de su vivienda, por la presencia de roedores. A un costado, además, se levantaba otra vivienda, la su hija. La que concluyó, al menos en estructura y forraje, cuatro días antes del incendio.

¿Qué pasó? La limpieza realizada actuó como un verdadero cortafuego e impidió el avance de las llamas hasta la vivienda recién construida, donde hasta anoche, antes de la entrega de las casas de emergencia, pernoctaban.

La visita del Presidente Gabriel Boric el día de ayer, solo puso una nueva luz de esperanza. Ya no solo se habla de reconstruir lo perdido, sino también de alcantarillado y un muelle, compromisos pactados por el Jefe de Estado. Habrá que ver como continúa la historia de este lugar donde no solo abundan pescadores, sino también personas con dignidad y entereza.

Ángel Rogel Álvarez
angel.rogel@diarioconcepcion.cl

La familia Salas Lavín ya había sufrido un siniestro en su vivienda durante 2016. Por cierto, nada tuvieron que ver los incendios forestales, pero en esa ocasión, debieron realizar variados esfuerzos para poder rescatar a Sebastián, uno de los hijos del matrimonio conformado por María y René, él único que se encontraba al interior de la vivienda. Atrapado por el fuego, “tuvimos que sacarlo por la ventana del baño”, recordó el último.

Casi seis años después, cuando ya había logrado levantarse de ese lamentable incidente, la familia volvió a ser golpeada por un incendio que destruyó no solo su casa, sino también otras 21 ubicadas en Villa La Estrella, en Punta Lavapié.

Esa noche, “cerca de las 3 de la mañana” María sintió como si un “árbol explotara”. Las cenizas provenientes de los bosques colindantes comenzaron a caer como lluvia sobre los techos.

“Arrancamos y empezamos a despertar a los vecinos”, contó.

“Lo material se recupera, pero es triste perder tus recuerdos, por ejemplo, de la licenciatura. No rescatamos nada”, contó la otra hija del matrimonio, Angélica, quien en marzo ingresa a estudiar la carrera de Electricidad en Inacap Talcahuano. Y lo hará con una beca.

“Perdí todos mis materiales, y ahora hay que empezar nuevo”, se lamentó la joven, quien sin embargo, al igual que muchas de las familias que viven en el sector, agradece la ayuda que ha llegado, pero por sobre todo, que nadie haya fallecido.

Y es que la madrugada del 2 de enero cuando toda Villa La Estrella se prendió, todos abandonaron sus viviendas con lo puesto.

Luisa Lemus, por ejemplo, que se mueve con dificultad debido a la artrosis que sufre en su pierna derecha, recordó que bajó con dificultad la escalera de ingreso y salida a su vivienda. Días antes su pareja, César, había terminado de

En el lugar, que ayer visitó el Presidente Boric y donde se quemaron 22 viviendas, sus habitantes muestran

entereza y dignidad para salir adelante.

“Lo material se recupera”, coincide la mayoría. Y, claro, en una noche de terror perdieron todo, menos la vida.

instalar un pasamanos para que le ayudara. “Cuando estuve abajo, me subieron a un vehículo y me llevaron a la playa. Ahí vimos como todo se quemaba”, relató la mujer de 65 años.

Lemus, no obstante, no perdía la esperanza. Esperaba que amaneciera para poder volver a su casa y volverse “a acostar”. En la actualidad, vive en una casa como allegada junto a su pareja y su hijo. Es una de las personas que aún espera por una vivienda de emergencia.

Luis Martínez Lobos es un hom-

bre de pocas palabras, pero también manifestó su satisfacción por el hecho no haber perdido ningún familiar. Vive con su hija y su nieto, y con la llegada de las viviendas de emergencia, dijo estar más tranquilo. Aunque insistió en que las autoridades no se olviden de las soluciones definitivas.

En Villa La Estrella todos se conocen y se abrazan y emocionan al recordar lo vivido.

“Mientras haya salud, hay esperanza” y “la vida da oportunidades, así que estoy tranquilo”, son

OPINIONES

Twitter @DiarioConcepcion
contacto@diarioconcepcion.cl

Política

FOTOS: RAPHAEL SIERRA P.



EN PUERTO BRAVO comenzaron a llegar las primeras viviendas durante la tarde de ayer.

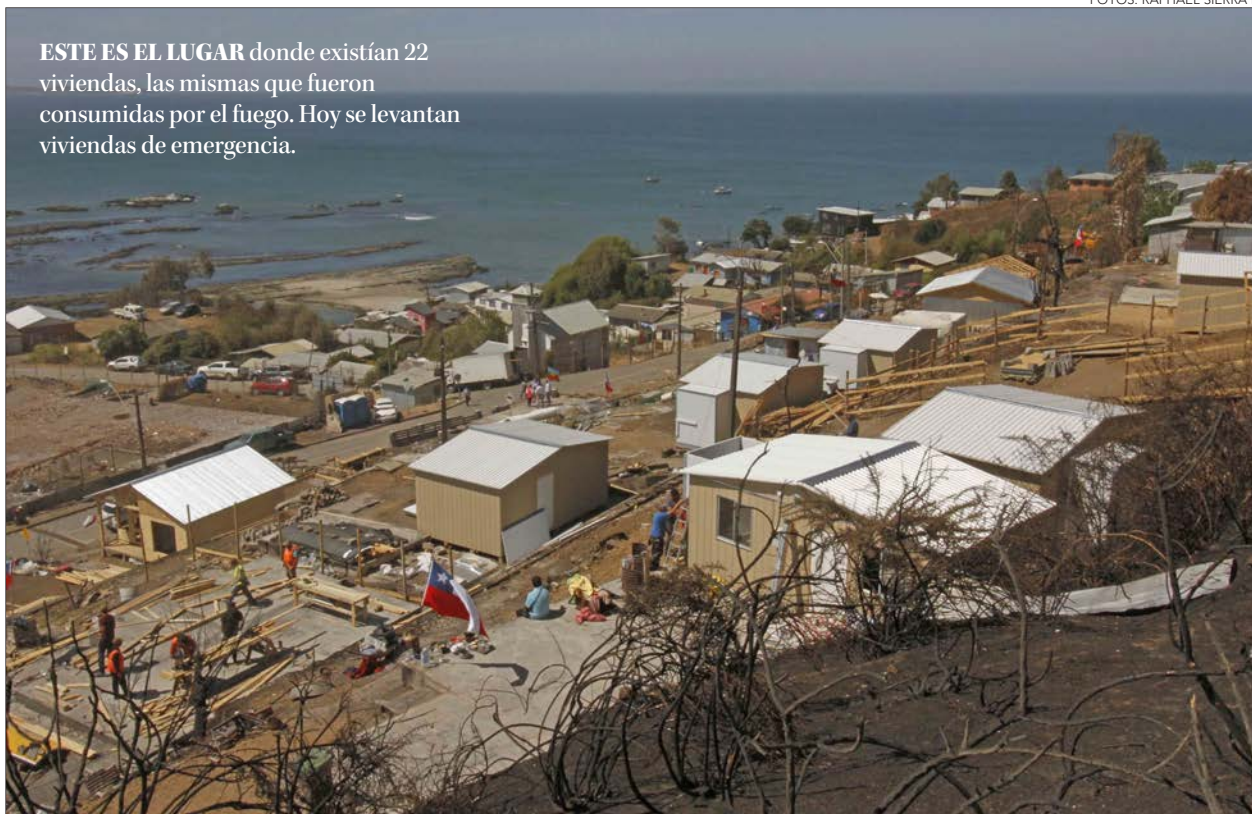

ESTE ES EL LUGAR donde existían 22 viviendas, las mismas que fueron consumidas por el fuego. Hoy se levantan viviendas de emergencia.

AYER SE APURABA LA INSTALACIÓN DE VIVIENDAS DE EMERGENCIA

La reconstrucción avanza en la costa de Arauco

En Villa La Estrella y Puerto Bravo, en Punta Lavapié, ya son testigos de la instalación de las primeras viviendas de emergencia.

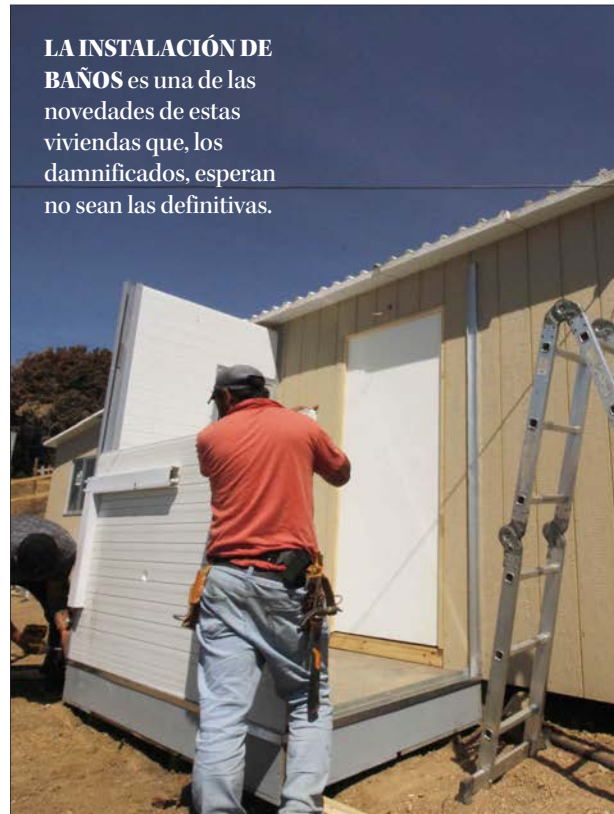

LA INSTALACIÓN DE BAÑOS es una de las novedades de estas viviendas que, los damnificados, esperan no sean las definitivas.

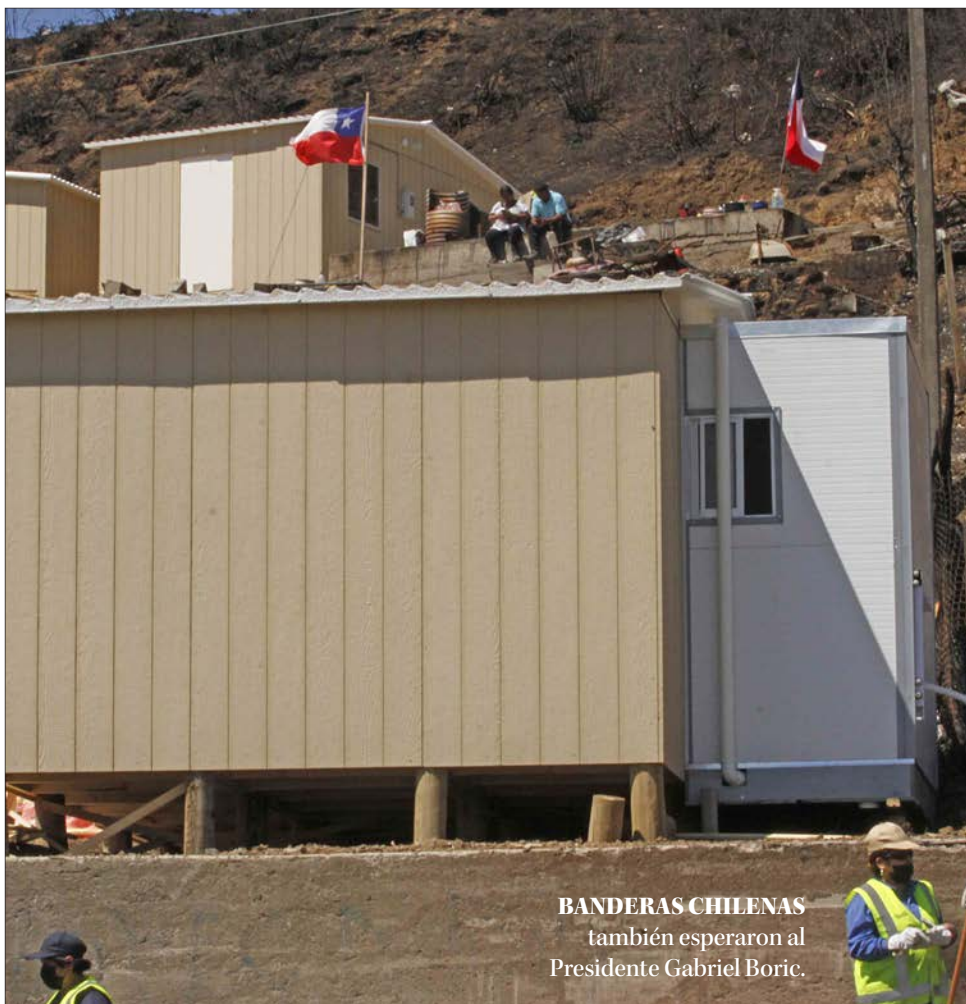

BANDERAS CHILENAS también esperaron al Presidente Gabriel Boric.

ASÍ LUCE el interior de las estructuras que serán entregadas a todos los afectados por los incendios forestales antes del invierno.



Ciudad

Se han aplicado 6 mil 844 fichas Fibe hasta la fecha, de las cuales 3 mil ya están completadas.

Hay 5 mil 366 damnificados, 116 clientes sin suministro eléctrico y 19 estaciones de telecomunicaciones caídas.

Funcionarios del Serviu se desplegaron en zonas de catástrofe, completando más de 900 "fichas 2".

Sebastián Rojas Guerstein
contacto@diarioconcepcion.cl

En el último balance por parte de autoridades regionales sobre los incendios forestales, el centro de la preocupación de las autoridades fue el llamado a prevenir ante las altas temperaturas que se registrarán desde hoy y hasta el lunes, en la Región. Si bien no son comparadas a los casi 35°C que bordeó Concepción en los primeros días de febrero, o al filo de los 43°C registrados en Chillán el viernes 3 de febrero, son de preocupación por la poca humedad presente y el viento "puelche" que se caracteriza por ser seco, cálido y fuerte.

Así lo afirmó el director regional del Servicio Nacional de Prevención y Respuesta ante Desastres (Senapred), Alejandro Sandoval, comentó que "esperamos altas temperaturas, esperamos vientos del este 'puelche', y estas dos situaciones combinadas hacen que los incendios forestales avancen rápidamente". En la misma línea, el director regional de la Corporación Nacional Forestal (Conaf), Rodrigo Jara, dijo que "efectivamente estamos con un aviso meteorológico de altas temperaturas para estos días" y reforzó el llamado a la "a todos los vecinos a mantener conductas de autoprotección preventivas".

Según la Dirección Meteorológica de Chile, se pronostican las siguientes temperaturas máximas: viernes 17/25°C, sábado 18/21°C, domingo 19/24°C y el lunes 20, una máxima de 23°C.

Balance y catastro

En relación al último balance, y según lo expuesto por la delegada presidencial Dresdner, los incendios forestales han disminuido, pero la Alerta Roja se mantiene para la Región. Hasta hora se mantienen 13 incendios en combate y hay catorce controlados, de los 80 que se propagaron desde el 2 de febrero.

En consecuencia, se contabilizan hasta ahora 189 mil hectáreas afectadas por la catástrofe.

En relación al catastro de damnificados, se han aplicado 6 mil 844 Fichas Básicas de Emergencia (Fibe), de las cuales 3 mil ya están completadas y subidas a las plataformas. Dicha documentación contabiliza a 5 mil 366 damnificados y 1.400 viviendas destruidas.

Además, el Servicio de Vivienda y Urbanismo (Serviu), con equipos desplegados en terreno, ha aplicado 900 "fichas 2" para la recuperación de la vivienda definitiva.

Se mantienen hasta el momento

ALTA TEMPERATURA
se proyecta para este fin
de semana en Biobío.



FOTO: RAPHAEL SIERRA P.

PREOCUPACIÓN POR PRONÓSTICO PARA LOS PRÓXIMOS DÍAS

Autoridades llaman a la prevención por viento "puelche" y temperaturas de hasta 25°C

La delegada presidencial, Daniela Dresdner, llamó a la precaución ya que "volveremos a tener situaciones de riesgo para los incendios forestales".

189 mil hectáreas afectadas

Según lo expuesto por la delegada presidencial y autoridades regionales.

Hay 13 incendios en combate

Los más complejos de controlar hasta ahora son los incendios "El Cortijo", "Omer Huet" y "El Tambillo".

19 estaciones de telecomunicaciones caídas, lo que representa al 1% de las estaciones existentes. Por su parte, 116 clientes de 10 diferentes comunas se encuentran sin suministro eléctrico.

Incendios activos

Los incendios activos más complejos actualmente, según lo dicho por Rodrigo Jara, corresponden al nombrado "El Cortijo", que se encuentra en el sector Altos de la Parra en la comuna de Tomé, y donde se han desplegado brigadas de Por-

tugal, España y México.

También, sigue activo el "Omer Huet" que ha afectado a las comunas de Chiguayante y Hualqui, y en donde el contingente español sigue trabajando para ver la afectación real del Parque Nacional Nonguén; y el incendio "El Tambillo" de Nacimiento, en el que brigadas de Conaf y empresas privadas siguen combatiendo para lograr su contención.

En relación a los siniestros, la delegada Daniela Dresdner aseguró que "la condición de los incendios, de alguna forma, ha dismi-

nuido. (...) Necesitamos que la gente mantenga las precauciones porque seguimos teniendo condiciones peligrosas para los incendios forestales".

Se espera que dentro de las próximas horas se presente un balance sobre la verdadera afectación del Parque Nacional Nonguén, el que hasta ahora, según explicó el director regional de Conaf, estaría afectando a 6,1 hectáreas.

OPINIONES

Twitter @DiarioConce
contacto@diarioconcepcion.cl

Ciudad

FOTO: FACEBOOK PENÍNSULA DE HUALPEN SANTUARIO DE LA NATURALEZA

PARQUES NACIONALES Y METROPOLITANOS SE ENCUENTRAN CERRADOS

Reabren acceso a Santuario de la Naturaleza Península de Hualpén y al Parque Ribera de Chiguayante

A pesar de la reapertura de estos dos espacios verdes populares en la provincia de Concepción, parques metropolitanos y nacionales se mantendrán cerrados por lo que dure la emergencia y la alerta roja.

EN HUALPÉN mantendrán patrullajes preventivos por Carabineros y Armada.

Sebastián Rojas Guerstein
contacto@diarioconcepcion.cl

Luego de lo que fue el cierre preventivo de diversos parques urbanos, parques nacionales y santuarios de la naturaleza por el sistema de "botón rojo" activado por la Corporación Nacional Forestal (Conaf), en virtud de la disminución de incendios forestales y la vuelta del personal de bomberos y efectivos de emergencia a sus localidades, la Municipalidad de Hualpén reabrió el acceso al Santuario de la Naturaleza Península de Hualpén y la Municipalidad de Chiguayante, por su parte, habilitó nuevamente el Parque Ribera.

Reapertura de la Península

La decisión de fondo, según explicó el alcalde de Hualpén, Miguel Rivera, se debió "a que en nuestra comuna ya contamos con efectivos policiales y voluntarios de bomberos con equipos completos, lo que no ocurría en los momentos más críticos, por el despliegue que debieron realizar en distintas zonas".

Península de Hualpén

Reabrió su acceso luego de la evaluación positiva por parte de la Municipalidad de Hualpén.

Parque Ribera Chiguayante

Reabrió su acceso el pasado 14 de febrero tras balance positivo por parte del municipio.

Al respecto, añadió que, si bien el paso al Santuario fue reabierto, "nos hemos coordinado con la Armada, con el Ejército, con Carabineros y nuestros equipos de Seguridad Ciudadana para realizar fiscalizaciones aleatorias en el Santuario, porque si alguien produce algún incidente por pura irresponsabilidad, que no le quipa la menor duda de que vamos a hacerlo pagar con todo el peso de la

ley". Así, tras 13 días de prohibición al paso para ingresar al Santuario, el paso que está a la altura del puente de Caleta Lengua y el que queda camino a la Desembocadura del Biobío, a la altura de Petroquim, fueron reabiertos.

Reapertura Parque Ribera

Desde la Municipalidad de Chiguayante informaron que la evaluación de las medidas preventivas respecto de lo que fue el cierre del Parque Ribera arrojaron balances positivos, en el sentido de que no hubo siniestros en el lugar y la calidad del aire ya es óptima para que la ciudadanía vuelva a disponer de este espacio recreativo.

El alcalde Antonio Rivas aseguró que "el 3 de febrero cerramos nuestro parque de manera preventiva, y con eso evitamos que los vecinos sufrieran problemas respiratorios a causa del humo, entendiendo que, por sobre la recreación está la salud, y gracias a que nuestra comuna no sufrió los embates del fuego, reabrimos el parque este 14".

Parques Cerrados

En relación al cierre preventivo en el cual se encuentran el Parque Nacional Nonguén, Parque Museo del Pedro del Río Zañartu y Parque Metropolitano Cerro Caracol, desde Conaf explicaron que no habrá apertura hasta que se mantenga vigente la alerta roja en la Región y la calidad de "botón rojo" sobre dichos cuerpos verdes.

Claudia Toledo, seremi de Vivienda y Urbanismo (Minvu), explicó que la prioridad de hoy está enfocada en "realizar el catastro de las familias que requieren reponer sus viviendas afectadas y, luego, avanzar en ese proceso de reconstrucción".

Añadió además que "hemos estado ocupados de proteger nuestros partes urbanos, es por eso que el Parque Metropolitano Cerro Caracol se encuentra cerrado para visitantes y seguirá en esa condición hasta que no exista riesgo y esté completamente apagado el siniestro que afecta a la Reserva Nonguén".

En tanto, el jefe comunal de la tierra bella, Antonio Rivas, quien tam-

bién es presidente de la Asociación de Municipalidades del Territorio Nonguén, agradeció el trabajo de brigadistas, Bomberos, Carabineros, Ejército y PDI.

"Brigadas mexicanas, portuguesas y españolas trabajaron en el combate y extinción del fuego que bordeaba a un sector del bosque nativo, y junto al despliegue del Ten Tanker, Aero Tanker y el C-130, los cuales juntos realizaban una descarga superior a los 50 mil litros de agua, hicieron que este territorio no sufriera el avance de las llamas", dijo el mismo jefe comunal.

Por su parte, el alcalde subrogante de Concepción, Aldo Mardones, respaldó la medida del Minvu, además de exponer que "esperamos que se puedan dar las condiciones para que pueda volver a disfrutar la comunidad de ese espacio, haciendo también un llamado a la prevención ya que seguimos con condiciones de alto riesgo de incendios".

OPINIONES

Twitter @DiarioConce
contacto@diarioconcepcion.cl

Ciudad

361

viviendas

quedaron completamente destruidas por los incendios, para lo cual el empresario ofrece solución definitiva.

Ministro enlace se comprometió a

evaluar la calidad de las viviendas que está ofreciendo el emprendedor tomecino.

Cecilia Bastías Jerez
contacto@diarioconcepcion.cl

En una reunión que sostuvo este jueves la alcaldesa de Tomé, Ivonne Rivas, con el ministro enlace en Biobío, Carlos Montes, y el Subsecretario de Desarrollo Regional y Administrativo, Nicolás Cataldo, la edil señaló que un empresario tomecino ofreció resolver el problema habitacional de los 361 damnificados de la comuna de forma definitiva.

“Tenemos una propuesta para el ministro de un emprendedor de la comuna que quiere entregar viviendas definitivas”, señaló Rivas y agregó que el ministro se llevará la propuesta para estudiarla. “Esperamos que la respuesta sea positiva, sobre todo porque este empresario tomecino quiere entregar la solución definitiva. Y porque viene el invierno, hay una tremenda preocupación por estas familias que lo están pasando mal”, apuntó la alcaldesa.

En cuanto al mecanismo de acción, Ivonne Rivas, indicó que se van a recibir las 153 viviendas de emergencia. “Y en paralelo esperamos que este empresario pudiera empezar a construir a todos los afectados, el empresario dice que quiere comenzar dentro de tres meses. Para nosotros es importante entregar esta propuesta”, detalló.

Por su parte, el ministro Carlos Montes comentó que la propuesta es algo que deben conocer y evaluar. “Estamos recibiendo varias de ellas de distintos empresarios, en la calidad ha habido problemas, hay empresas que han presentado proyectos de otros lados y no son de buena calidad, y hay otros de muy buena calidad. Eso es lo que vamos a evaluar e ir a ver la empresa. Nos han dado un precio que sería difícil que él llegue, sería algo muy bueno si fuera factible de ejecutar”, manifestó el ministro Montes.

Reconstrucción

“Quiero decir que del total de las tres regiones más afectadas, la del Biobío es la más afectada. Y de las comunas más afectadas está Santa

CALIDAD DE LAS viviendas propuestas es lo que necesitan estudiar las autoridades para poder aceptar este aporte.



GOBIERNO ESTUDIARÁ LA PROPUESTA

Empresario ofreció reponer casas a damnificados de Tomé

Un proyecto de viviendas entregó la alcaldesa al ministro Montes. Iniciativa de emprendedor local propone encargarse de la reconstrucción de sus coterráneos.

Juana, Tomé y Nacimiento. Las que requieren impulso, iniciativas y apoyo”, señaló Carlos Montes al finalizar el encuentro con la alcaldesa de Tomé.

En tanto, el subsecretario Nicolás Cataldo destacó que ya está aprobado un proyecto por más de 600 millones para la construcción de saneamiento sanitarios para la co-

muna de Tomé. “Y queremos seguir fomentando el trabajo cotidiano y regular de la Subdere. Complementado todas las acciones que tenemos que desarrollar en torno a la emergencia y el combate que es lo que se ha estado haciendo, para dar una primera respuesta temprana y la definitiva”, apuntó.

La delegada Presidencial de la

Región del Biobío, Daniela Dresdner, afirmó que “la prioridad es llegar lo más rápido donde ya estén listos los terrenos. Sabemos que tenemos un problema de la cantidad de proveedores”, dijo y agregó que se está buscando una solución.

OPINIONES

Twitter @DiarioConce
contacto@diarioconcepcion.cl

FOTO: RAPHAEL SIERRA P.

Ciudad

SEGÚN ATENCIONES REALIZADAS POR COLMEVET

El 46% de los animales heridos por el fuego en la Región son de Santa Juana

Hasta un año de recuperación pueden tener las especies que presentan quemaduras graves. Solicitan ayuda económica y voluntarios.

Ximena Valenzuela Cifuentes
ximena.valenzuela@diarioconcepcion.cl

Los incendios forestales no tuvieron benevolencia con nadie que estuviera a su paso, ni siquiera con los animales. Más de mil 500 han sido atendidos a nivel Regional por el Colegio Médico Veterinario (Colmevet), 690 de ellos en Santa Juana, una de las comunas más afectadas por el fuego.

“Hemos atendido en Santa Juana patos, gallinas, chivos, ovejas, cerdos, vacunos, gatos, perros y equinos. Además de fauna silvestre que se ha encontrado en el área y que han sido derivados al Servicio Agrícola y Ganadero (SAG) como pudués, conejos y guiñas. Lamentablemente de estos 690 animales aproximadamente 10 han fallecido”, dijo Evelyn Salas, secretaria del consejo regional del Colmevet.

Entre un mes y un mes y medio se estima el tiempo de recuperación de animales que sufrieron quemaduras leves, mientras que en los con quemaduras graves, que requieran pabellón, injertos y hospitalización, el tiempo para mejorarse podría extenderse hasta cuatro meses. Terapias que, según Salas, tienen un alto costo. No cuantificó el monto, pero aseguró que son similares a los de un ser humano en recuperación.

De ahí la importancia de contar con voluntarios como es el caso de José Vega, egresado de Medicina Veterinaria de la Universidad de Concepción, santajuanino que a diario

desde que se inició la emergencia ha acudido a los lugares siniestrados para ir en ayuda de los animales.

“Nunca pensé ver un desastre así es algo nuevo e impactante. Hemos presenciado muchos heridos y muertos. Llegamos a Tricauco, Tanahuillún, Colico, Paso Hondo y Purgatorio, entre otros más, donde me he concentrado en el área de animales mayores. Hemos visto más de 50, la mayoría ovejas y vacas que están heridas, con quemaduras, deshidratación y neumonía por inhalación de humo que si no tienen atención temprana puede llevarlos a la muerte”, dijo Vega.

El primer trabajo es la estabilización del paciente, desinfección de heridas y vendaje para ayudar a la recuperación, por ejemplo, de pezuñas que resultaron quemadas. “Nos están llegando insumos del Colmevet, pero no estaría demás recibir aportes como gasa en rollos y suero ringer lactato (que proporciona agua y sodio, potasio y calcio), además de forraje”, dijo.

Carla Timmermann, coordinadora de la Comisión de Respuesta a Desastres del Colmevet Biobío, agradeció donaciones de recursos y de insumos para enfrentar la situación, pero recordó que la emergencia no ha terminado por lo que es importante la colaboración de integrantes del gremio para participar como voluntarios, inscribiéndose en bit.ly/InscripcionVoluntariosColmevet.

Además solicitó a la comunidad



FOTO: ONG RAC RESCATE ANIMAL EN CATÁSTROFE / ALEX LETELIER CASTRO

900 animales de

compañía ha sido atendidos por el Colmevet en Tomé, Arauco, Negrete, Antuco, Los Ángeles, Yumbel, Santa Juana, Nacimiento y Florida

aportar con recursos para medicamentos e insumos en la cuenta corriente que el Colmevet tiene en Banco Estado: número 62900097382, Rut 70.020.300-K.

Hospitalizados

De los más de mil 500 animales atendidos, 200 están hospitalizados. “Esto incluye a los pacientes que deben volver de forma diaria a los centros a hacer curaciones, ya que pueden tener distintas complicaciones a raíz de sus quemaduras. Por ejemplo, en los animales mayores, los primeros días puede haber shock hipovolémico, falla renal, hemólisis e hipoproteïnemia. Luego en días posteriores se ven complicaciones en sus pezuñas, laminitis, necrosis de ubres en vacas, úlceras corneales, edema pulmonar, broncoconstricción, infecciones secundarias, insuficiencia pulmonar aguada, necrosis, tos y desbalance electrolítico”.

Para esto en la Región existen distintos puntos de atención con hospitalizados, como el gimnasio municipal y otras clínicas en Tomé; el centro de atención veterinaria primaria en la escuela Recaredo Viguera en Santa Juana y, camino a Florida, a la altura del puente 4 la estación experimental de la Universidad de Las Américas.

“Hay otras clínicas que nos ayudan en la hospitalización de pacientes más graves como: Cedivet, Hospital Veterinario de Concepción, Fdelta Mascotte, Tribu Animal y el hospital veterinario de Talcahuano. También, hay clínicas en Los Ángeles y Dichato. Para la atención de quinos, el Club Hípico de Concepción nos prestó sus instalaciones, maquinaria y especialistas para poder tratar a los equinos más graves”, dijo Salas.

OPINIONES

Twitter @DiarioConce
contacto@diarioconcepcion.cl

Ciudad

14

escuelas han

resultado con daños totales, además de una escuela particular y otra subvencionada.

Escuela de Colico Alto podría usar

el espacio del internado que resultó con daños reparables, para retomar sus actividades en marzo.

Cecilia Bastías Jerez
contacto@diarioconcepcion.cl

Diversas soluciones se encuentran evaluando desde la Seremi de Educación de la Región del Biobío, en todas ellas, la prioridad es mantener a los niños y niñas lo más cerca posible de sus lugares de origen. En ese sentido, la seremi Elizabeth Chávez, anunció que en el caso de la Escuela y Jardín Infantil de Punta Lavapié, se ha determinado que los niños sean destinados a otras edificaciones en la misma caleta.

“Las familias no quieren que salgan del lugar. Se trata de una iglesia que se va a habilitar para niños de primero a octavo básico y los niños

Tanto en Punta Lavapié como Santa Juana, ya hay posibilidades de solución para que el inicio del año escolar no sufra mayores retrasos, según detallan autoridades.

COMIENZAN A APARECER SOLUCIONES

Niños de escuelas quemadas irán a clases cerca de sus casas

de educación parvularia irán a una sede social del sector. Tenemos que ver que cuenten con las condiciones para la educación, los espacios que sean seguros y que tengan la recepción del edificio en el que van a ocupar. Está en proceso si inician el 3 de marzo o posiblemente tarde un tiempo muy corto”, explicó Chávez.

En cuanto a la situación en Santa Juana, dónde siete escuelas fueron afectadas por los incendios. Edison Fonseca, encargado de Gestión de Riesgo y Desastre de la Municipalidad de Santa Juana, explicó que: en

la Escuela de Colico Bajo, había seis niños matriculados; la Escuela de Poduco Bajo, tenía un estudiante; y la Escuela de Colico Alto, tenía 26 estudiantes. En tanto las escuelas de Purgatorio, Curalúa y Malal, no contaban con matrícula. Y en el incendio en diciembre la Escuela de La Huerta que tenía cuatro estudiantes, los que serán trasladados a la Escuela de Curamávida.

“Al alumno de la escuela de Poduco Bajo, lo van a trasladar a la escuela de Poduco Alto. El Ministerio de Educación está tratando de desa-

rollar un plan para habilitar un sector en la Escuela de Colico Alto que no fue afectado que es el internado que ya no estaba en uso, ese sufrió unos daños, pero es recuperable. Se está evaluando las acciones a tomar en ese sentido para trasladar los 6 estudiantes de la Escuela de Colico Bajo y juntarlos con los estudiantes de Colico Alto. Se tiene que habilitar un traslado por que son distancias de unos 8 kilómetros aproximados”, detalló Fonseca y agregó que es posible que el inicio de año escolar se atrase, pero dada las posibles soluciones no debería ser un retraso de más allá de dos semanas.

Colegio de Profesores

En el contexto de una reunión con la seremi de Educación, Carlos Díaz, presidente Nacional del Colegio de Profesores y Profesoras de Chile, señaló que “creemos que va a ser imposible en algunas situaciones muy específicas empezar el 3 de marzo con estudiantes”. Y realizó un llamado a que las escuelas sean reconstruidas en los mismo espacios donde fueron siniestradas, porque las escuelas rurales tienen un significado importante para la comunidad que va más allá de la docencia y que es un rol histórico.

OPINIONES

Twitter @DiarioConce
contacto@diarioconcepcion.cl



EN UNA IGLESIA tendrán clases los niños de la escuela de Punta Lavapié. Mientras que los del Jardín tendrán en una sede social.

Ciudad

PERMITIRÁ DESCONGESTIONAR ATENCIÓN ESPECIALIZADA QUE SE CONCENTRA EN SANTIAGO

Regional busca crear primer centro de cardiopatía congénita del sur de Chile

Ximena Valenzuela Cifuentes
ximena.valenzuela@diarioconcepcion.cl

Uno de cada 100 niños nace en Chile con una cardiopatía congénita. Es decir, cualquier anomalía que afecte a la estructura, función o metabolismo del corazón. Una patología que involucra más de 65 tipos distintos de cardiopatías, algunas con mal pronóstico como la hipoplasia del ventrículo izquierdo en que no bombea la sangre al sistema y que si no se trata a tiempo puede generar la muerte del menor.

Si bien en Chile el 90% de los niños sobreviven a una cardiopatía congénita gracias a la especialización médica, el gran problema está en que los cinco centros del país, dos públicos y tres privados, están en Santiago. Todos tienen alta demanda y muchas veces, a pesar de ser un patología GES, no ofrecen una cobertura oportuna.

Los esfuerzos se están concentrando en determinar una cardiopatía congénita en el útero, a través de una ecocardiografía, y en operar a los niños en la primera semana de vida o máximo en 28 días.

De ahí la importancia de contar con un centro especializado en la materia en Biobío, tarea a la que el Hospital Guillermo Grant Benavente se quiere abocar para atender a los más de 50 casos que cada año deriva al Luis Calvo Mackenna, o bien, al Roberto del Río, únicos nosocomios públicos que cuentan con el sistema de atención habilitado.

“Las garantías GES no se están cumpliendo al 100% en este grupo de enfermedades. Hemos tenido rechazos de niños a los que solicitamos camas al Calvo Mackenna 2, 3 ó 4 veces. Cuando no ocurre solicitamos carta de rechazo para enviarlos a un segundo centro. Esta carta no aparece fácilmente y cuando aparece el segundo centro tampoco lo recibe. Por eso hemos tenido algunas defunciones en el año, de quienes no alcanzaron a recibir la operación. Con eso volvemos a lo que ocurría en los años 70 o previo al Auge”, afirmó Jaime Tapia Zapatero, pediatra y cardiólogo infantil del Hospital Regional de Concepción.

El centro local hace dos años trabaja en el proyecto, que ya fue presentado al Ministerio de Salud, para lograr atender a este tipo de pacientes y, así descomprimir la atención en Santiago, centrándose en cardiopatías de mediana y baja compleji-

Hospitales que cuentan con resolución quirúrgica no estarían cumpliendo garantías GES de pacientes. El equipo del Guillermo Grant Benavente ya presentó proyecto al Ministerio de Salud y espera su viabilidad para ponerlo en marcha este año.



LA UNIDAD DEL Regional ya cuenta con profesionales especializados en el área.

FOTO: HGGB

El Regional, tanto por su alta especialización en cardiocirugía, como por el control intensivo pediátrico es, según el facultativo, el único centro que cuenta con las condiciones para ponerlo en marcha y cerrar la brecha que sólo existe en el área de cardiopatía congénita y en gran quemado de sobrieda excepcional que por falta de camas igual se tratan en la zona.

“La formación es de 5 ó 6 años por eso queremos dedicarnos a las cardiopatías congénitas de mediana y baja complejidad. Nuestro equipo ha dado las muestras suficientes con más de 600 by pass coronarios al año y recambios valvulares”, cirugías más complejas que las que pretenden realizar, situación que les deja en buen pie, sólo falta la viabilidad política, agregó.

Primer caso abordado por GES

Josefa Rivera Guajardo nació el 3 de septiembre de 2002, y el 5 del mismo mes, el neonatólogo del Regional Hugolino Catalán, que en ese entonces era director del Regional, le diagnosticó cardiopatía congénita. Ingreso a la UCI pediátrica y 24 horas más tarde fue trasladada al Calvo Mackenna lugar en que cuatro días después le realizaron la cirugía. Todo salió bien, contó su padre Rodrigo Rivera, quien agregó que 17 días después ya estaba de regreso en Concepción con control permanente de cardiólogos y pediatras del Regional.

“El Auge estaba debutando y sabíamos poco, nos preocupaba la cuenta que tendríamos que pagar por traslado, tratamiento y operación. Cuando nuestra Jose estaba fuera de peligro fui asustado a pedir la cuenta, sabíamos que serían más de \$8 millones, pero me presentaron una boleta por \$7, pagué con una moneda de \$5 y dos de \$1. Me explicaron que ella era paciente del Auge”, dijo y agregó que su hija creció sana y ahora es alumna de segundo año de Odontología en Concepción.

Desde las 20 semanas de embarazo se puede detectar la patología, determinar su gravedad y derivar a la madre a algún hospital de Santiago, que esté cercano a los centros con resolución quirúrgica, para que solucione la complicación.

dad y dejando así, las de mayor complejidad a los centros capitalinos.

“Esperamos que el proyecto se consolide este año. Tenemos equipos afiatados, que realizan diagnóstico pre natal, fetal y además somos centro de referencia Obstétrico del sur de Chile. Contamos con un cirujano cardiaco que está formándose hace más de un año en Bélgica para operar congénitas. Tenemos anestesistas para dar cirugía con bomba de infusión extra corporea a niños menores de 20 kilos y 6 cardiólogos en nuestro centro, además de 3 ó 4 en la Región. Podemos perfectamente montar un sistema

10%

de las cardiopatías congénitas son por causas cromosómicas, 20 a 30% debido a otras malformaciones y el 60% restante sin causa conocida aunque muchos se atribuyen a madres alcohólicas y a contagiarse de rubeola durante el embarazo.

de turnos que garantice 24/7 la asistencia de cardiología intensiva”, destacó Tapia Zapatero.

OPINIONES

Twitter @DiarioConce
contacto@diarioconcepcion.cl

6 mil 84

hectáreas frutícolas fueron contabilizadas en Biobío durante el año pasado, según Fedefruta.

Edgardo Mora Cerda
edgardo.mora@diarioconcepcion.cl

Los incendios forestales han afectado cientos de hectáreas con fines agrícolas en la Región del Biobío.

Un golpe importante, advierten desde el sector público y privado para la actividad familiar campesina, principalmente.

De acuerdo a estimaciones de la Federación de Productores de Frutas de Chile (Fedefruta) el periodo de recuperación de estos suelos podría tardar entre 7 a 8 años.

En términos de pérdidas económicas, esto se traduce en un promedio de \$10 millones por hectárea. Un cálculo, que advierten, es bastante preliminar, pero que causa consenso entre los gremios del rubro.

Javier Sepúlveda, seremi de Economía del Biobío, dijo que “las pérdidas de inversión son miles de millones de pesos por todo el equipamiento, mobiliaria, maquinaria e infraestructura quemada”.

Gremio local

El seremi estima que a partir de la próxima semana habrá un nuevo aproximado.

José Miguel Stegmeier, presidente de la Sociedad Agrícola de Biobío (Socabio) señaló que “cuando hay que enfrentar la recuperación de suelos de esta magnitud de daños por incendios las cifras pueden ser bastante altas”.

Con respecto al primer análisis compartido por el seremi, el dirigente gremial comentó que “está dentro de un rango que podría ser perfectamente aceptable”.

“Lógicamente, esto debe estar respaldado por estudios más profundos porque existen distintos tipos de daños, en la estructura de los suelos y otros no tan profundos”, expresó, agregando que de forma paralela como entidad gremial debieran tener cifras más reales en un par de semanas, respecto a cuántas hectáreas agrícolas y “particularmente huertos frutícolas se vieron afectadas por estos incendios, que insisto, aún no están totalmente controlados e incluso hemos tenido nuevos focos”.

Vale recordar que hasta el 10 de febrero Stegmeier explicó que la mayoría de los terrenos afectados por los siniestros “no cuenta con la cobertura de seguros”.

Fedefruta

Jorge Valenzuela, presidente de Fedefruta, analizó el panorama que atraviesan los productores que han vivido los incendios de Ñuble hacia el sur.

En este sentido también coincidió

FOTO: RAPHAEL SIERRA P.



MÁS CONSECUENCIAS ECONÓMICAS DE LA EMERGENCIA

Calculan en \$10 millones el costo de recuperación por hectárea quemada

Socabio y Fedefruta proyectan inversión para revertir actual situación de los terrenos dañados. Se estima que los suelos de cosechas tardarán hasta 8 años para estar, nuevamente, en buenas condiciones.

en torno a la cifra de pérdidas estimadas por hectárea, entregada por el Gobierno. “Claramente es un monto que puede ser. Incluso hasta es posible que sea una cantidad mayor”, advirtió al igual que Socabio.

Continúa en pág. 15

Viene de pág. 14

“El análisis es bastante sencillo. Una recuperación de un suelo va por el lado de la materia orgánica que mejora toda la materia química del suelo, para eso la manera tradicional es lograrlo vía siembra de cultivos como avena, alfalfa todas semillas que tienen un costo, que requieren riego y fertilizantes”.

A su vez, Valenzuela agregó que “cuánto se demore, va a depender del tipo de suelo. Los trumaos, que son de muy buenas características frutícolas, pueden demorar desde dos hasta cinco años recuperarse y volver a ser productivos. Además, cualquier plantación de fruta se demora entre tres y cinco años para entrar en producción comercial. Son entre seis y diez años perdidos, por lo menos”.

Por su parte, el seremi Sepúlveda comentó que “los suelos no deberían perder gran parte de su valor, sino cambian a su categoría. Cuando hablamos de suelos con categorías 1, 2 y 3 son los suelos de mayor valor y, por lo tanto, no deberían perder gran valor si no cambian su categoría, por ejemplo, de 1 a 2”.

En este sentido, contó que existe una mayor pérdida cuando se pasa de una categoría 3 a una 4 o

Tipos de suelo

Los tipos de suelo y sus usos también son importantes al momento de proyectar el tiempo de recuperación.

5, porque “ahí dejan de ser suelos aptos para el cultivo agrícola, son suelos más aptos para plantaciones forestales, más áridos, que pierden sus nutrientes”.

Superficie regional

Un dato relevante aportado por el presidente de Fedefruta es que actualmente son 72 millones de dólares FOB (valor de la mercancía puesta a bordo de un transporte marítimo) de exportaciones al año lo genera el sector en la Región del Biobío; donde la superficie (suelo) frutal anual en 2022 llegó a 6.084 hectáreas (ver gráfico).

“Todos los pequeños y medianos productores están vinculados con los grandes, porque le prestan servicios, les venden fruta. El señor que tiene el cambio y lleva la fruta a los packings, además es productor de una o dos hectáreas. Todo ese mundo rural se ve claramente afectado, y la gente se va. Ya lo vimos el 2017 con los incendios en la Región de O’Higgins, cuando la gente se mo-

vió, se tuvo que ir, y zonas se despoblaron”.

En este sentido, explicó que “hay un tema social y a mí me gustaría escucharlo también por parte del gobierno, porque yo no lo he escuchado. Entiendo que estamos todos hoy día con el traje de bombero apagando el incendio, pero sí debería poner adelante qué planes de desarrollo van a hacer. Hay villas que se han quemado, hay comunas que se van a ir despoblado, porque recuperar esto en seis o diez años... mejor las personas se van de sus tierras”.

Además, Jorge Valenzuela fue enfático sobre lo importante de mejorar la eficiencia en cuanto a la prevención de incendios.

“Dado el cambio climático, la intencionalidad o no, seguirá la ocurrencia de incendios, donde Conaf no puede no tener aviones o brigadistas o repuestos o pilotos, por tanto, hay que ver cómo modernizamos la institucionalidad y relacionado a esto, cómo se invierte más y replicar buenas iniciativas como las implementadas en California (EE.UU.) o Australia que cuentan con un nivel de control bastante más eficiente donde sería bueno saber cuánto aumentarían los presupuestos respectivos”, concluyó.

OPINIONES

Twitter @DiarioConce
contacto@diarioconcepcion.cl



Campaña impulsada por pesquera entregó 6 mil kilos de alimentos

Un total de 6 mil 300 kilos de alimentos fueron entregados en la caleta Punta Lava Pié de Arauco, una de las localidades más dañadas por los recientes incendios forestales.

Trabajadores de la empresa pesquera Orizon, contratistas y vecinos de las comunidades locales se unieron para colaborar. La compañía organizó la campaña 1+1, que comprometía duplicar cada aporte recibido. En total se logró reunir más de 1.300 kilos de alimentos y la empresa sumó otros 5 mil kilos.

“Hay muchas familias afectadas, entre ellas de pescadores artesanales que viven del mar, y que son de comunas vecinas que están en pleno proceso de reconstrucción. Ellos necesitan toda la colaboración posible y como empresa nos pusimos a disposición. Sabemos que en Coronel se puede reunir ayuda y ha sido nuestro

Arauco

Punta Lava Pié de Arauco fue una de las primeras localidades donde se registraron los recientes incendios forestales, a inicios de este mes.

compromiso histórico cooperar para canalizarla”, señaló Allan Carrasco, subgerente de Sostenibilidad de Orizon, quien agradeció la participación a colaboradores, a empresas contratistas, y vecinos de Villa Alegre, población Libertad, Cerro Obligado y Carlos Prat de Coronel.

Desde Coronel salieron equipos de colaboradores de la compañía y voluntarios en camiones y vehículos hacia Arauco para finalizar el despliegue con la entrega de los alimentos directamente a dirigentes y vecinos de la zona afectada.

SUPERFICIE FRUTAL POR ESPECIE AÑO 2022 EN LA REGIÓN DEL BIOBÍO

Arándano Americano	1.768
Nogal	1.543
Avellano	1.214
Cerezo	718
Manzano	584
Castaño	90
Mosqueta	57
Kiwi	46
Frambuesa	31
Peral	12

SUPERFICIE FRUTAL POR REGIÓN AÑO 2022

Biobío
6.084

Dólar sigue cayendo y se mantiene cerca de los \$790

El precio del dólar sigue presentando bajas y se mantiene cercano a la barrera de los \$790. La divisa estadounidense se situó durante la mañana de este jueves en \$787,45 vendedor y \$787,07 comprador. Así el peso chileno fue la cuarta moneda emergente con el mejor desempeño de la jornada.

De acuerdo al mercado esto se dio por el alza en el precio del cobre con un avance de 1,51%.

Vale recordar que una de las cosas que impulsó la tendencia a la baja de la divisa, durante este mes,

ha sido el anuncio del Ministerio de Hacienda sobre la venta de dólares. “Para el mes de febrero de 2023 se estima subastar un monto total de hasta US\$ 2.000 millones, con un máximo diario de US\$ 150 millones. Es importante señalar que los montos antes indicados están sujetos a modificaciones, ya sea por cambios significativos en las condiciones de mercado y/o en las necesidades de financiamiento de la caja fiscal, lo cual sería informado oportunamente”, comunicó el Ministerio.

Economía & Negocios

EN EL CONTEXTO DE LA EMERGENCIA POR INCENDIOS

La CUT se suma al debate por regulación de la industria forestal

Diario Concepción
contacto@diarioconcepcion.cl

La Central Unitaria de trabajadores (CUT) catalogó como una "visión obstruccionista" los dichos del expresidente de la CPC, Juan Sutil, a propósito de la idea que ha surgido en el sector político sobre la regulación a la industria forestal, en base a la contingencia de los incendios que azotan a varias regiones del país.

Es que durante las últimas horas, Sutil, quien también es candidato a consejero constitucional de Renovación Nacional (RN), dijo a radio ADN que "pretender implementar un royalty en una empresa o industria que ha contribuido al desarrollo del país en forma notable, me parece que es una mirada incorrecta sobre hacia dónde va el futuro".

"Ya estamos en una discusión de la reforma tributaria, ya hemos trabajado mucho al respecto, y espero que sea correctamente implementada, y ahora considerar un royalty a una industria que no lo tienen en ninguna parte del mundo, me parece que es absolutamente incorrecto (...) Yo los hago responsables de la propagación en exceso, por falta de reacción oportuna, y eso no se tapa con una polémica como el Royalty a las forestales", agregó en referencia al Gobierno.

La CUT

Ante aquello es que el secretario general de la CUT, Eric Campos afirmó que "no es posible que una vez más los grandes empresarios planteen una visión obstruccionista, y que sólo proteja el capital de las grandes empresas por sobre el bienestar colectivo y medioambiental del país".

"Necesitamos resolver a la brevedad lo que hoy día hemos visto ante la falta de regulación a la gran industria forestal: se debe establecer un distanciamiento entre los cultivos y los poblados cercanos; aumentar el control en los permisos de edificación y -es necesario poner sobre la mesa- un sistema de tributación que quede en los territorios y comunidades



FOTO: CAROLINA ECHAGÜE M.

La multisindical rechazó los dichos de Juan Sutil, expresidente de la CPC.

afectadas", dijo también Campos, agregando que "hoy más que nunca debemos avanzar en el desarrollo local de las comunas, en la generación de empleo decente y una visión de futuro país en el marco de un diálogo social que exprese los intereses de toda la población".

Desde el Gobierno

Desde el Gobierno el primero en reaccionar fue el subsecretario del Interior, Manuel Monsalve, quien expresó que "para responder con datos a la apreciación que hace Juan Sutil: hay 10.728 personas desplegadas en el combate de incendios, ha habido 140 aeronaves combatiendo los incendios forestales".

"Me gustaría preguntar (por la evaluación de Sutil) cuál es el dato en el cual se sustenta; porque, desde el punto de vista de los recursos aéreos y de los recursos terrestres, no hay, ni del año 2017 o 2019, antecedentes del despliegue de tanta capacidad pública y privada para combatir los incendios", concluyó Monsalve.

Ahora, la titular de la cartera, Carolina Tohá, descartó la posibilidad del royalty, argumentando que este no está en los planes del Ejecutivo.

OPINIONES

Twitter @DiarioConce
contacto@diarioconcepcion.cl

Este fin de semana destacamos en nuestra programación

La Dinastía Strauss
Sábado, desde las 12.00 horas.

Un homenaje a una de las familias europeas más influyentes en la música del siglo XIX.

De Película en Vacaciones
Sábado, desde las 19.00 horas.

Porque las películas no serían lo mismo sin su banda sonora, cada semana les acompañamos con lo mejor de la música para el séptimo arte.

Tarde en la Ópera
Domingo, desde las 14.00 horas.

Un espacio para escuchar las grandes óperas de todos los tiempos.

f t i
Encuentra mucho más en
www.radioudec.cl

Radio UdeC
95.1

Cultura & Espectáculos

“La temporada está muy bien hecha, con obras que son clásicas, pero a la vez reconocibles fácilmente por la gente”.

“En cuanto a nivel musical, no podría decir que existe mucha diferencia entre Chile y Argentina”.

“(Dirigir) para mí ha sido todo un descubrimiento, es como poder tocar un instrumento gigante”. *Freddy Varela, concertino Sinfónica UdeC.*

Ricardo Cárcamo Ulloa
ricardo.carcamo@diarioconcepcion.cl

Dentro de la formación de la Sinfónica UdeC, sin dudas que uno de los nombres más destacados es Freddy Varela. Concertino de la agrupación, hace varias temporadas que divide su tiempo entre Concepción y Argentina, donde cumple una similar función en el Teatro Colón y desarrolla otras actividades. Antes del comienzo de la nueva temporada, dio sus impresiones sobre el trabajo realizado en 2022, lo que se viene este año y también de su futuro profesional.

“El 2022 se tiene que dividir en dos. Hasta septiembre, aún no había posibilidad de tener aforo completo, y entre los mismos músicos tuvimos que lidiar con el virus, a veces adecuar los programas por ello. En septiembre se retomó más la normalidad, todo el CHOF fue un éxito, las óperas, y en la Escuela de Verano pudimos volver al Foro, otro hito importante”, señaló.

En cuanto al 2023, proyectó que “la temporada será volver a lo que estamos más acostumbrados, a nuestro público, los conciertos sinfónicos que por naturaleza nos caracterizan a los músicos clásicos. Volver a tocar obras grandes como ‘Cuadros de una exposición’, concierto de Rajmáninov, sinfonía de Sibelius, tener buenos solistas invitados. Con el ciclo de cámara también podemos llegar a la comunidad de una forma más directa -conciertos se realizarán en diferentes edificios del campus UdeC-, entonces será como volver a la normalidad. La última temporada que tuvimos así fue en 2019, por lo que es muy esperanzador para nosotros”.

Al respecto, agregó que “creemos que la temporada está muy bien hecha, con obras que son clásicas, pero a la vez reconocibles fácilmente por la gente. Es un gran desafío. Además, habrá buenos directores. También seguidores con las producciones Corcudec, que han tenido bastante éxito, como el espectáculo con la música de Disney. Se hace un repertorio variado, y se sigue demostrando que es una orquesta sinfónica que está entre las mejores del país”.

Entre dos países

En 2016, Varela se unió al Teatro Colón, lo que extendió un vínculo con Argentina que ya llevaba un tiempo, por su labor como director de la Camerata Bariloche. Sobre complementar ese trabajo con sus compromisos en Concepción, afirmó que “la verdad puedo hacerlo

Hace años que vive entre Argentina y Concepción, y aseguró que “me gusta ese estilo, ya me acostumbré. Junto con proyectar el 2023, se refirió a su faceta de director, la que le gustaría potenciar a futuro.

FREDDY VARELA, CONCERTINO DE LA SINFÓNICA UDEC

“La vida del músico es así, de estar en varias partes en pocas semanas”

FOTO: FACEBOOK CORPORACIÓN CULTURAL UNIVERSIDAD DE CONCEPCIÓN



bien, porque en la orquesta de allá son dos, tres concertinos, entonces hago un título allá y luego vengo acá. Este año seguirá más o menos igual. Tratar de combinar bien, es una temporada más exigente que el año pasado. Iremos con la Sinfónica igual a una gira a Argentina, con la ópera ‘Patagonia’, que fue un éxito en Santiago, y hay otras posibilidades de salir...La vida del músico es así, hay que estar dispuesto a estar en varias partes en pocas semanas, a mí me gusta ese estilo de vida, ya me acostumbré, no podría estar en un solo lugar”.

Consultado por su evaluación de sus años en Argentina, aseguró que

“en cuanto a nivel, no podría decir que existe mucha diferencia entre Chile y Argentina. Lo que pasa es que el Teatro Colón es exclusivamente de ópera, eso hacemos y la orquesta tiene 120 músicos. Es un trabajo totalmente distinto al que se hace acá. Me costó un poco al principio adaptarme, porque al haber tantos músicos y en el foso caben menos vamos rotando músicos durante las funciones, lo que no ocurre acá. Tengo la suerte de estar a cargo de la Camerata Bariloche, entonces por un lado hago música de cámara, sinfónica con la Orquesta UdeC y ópera en Buenos Aires. Hace poco empecé a dirigir, estoy toman-

do clases. Siempre la música va evolucionando y uno también”.

Sobre si se proyecta en esa faceta de conductor, dijo que “sí, para mí ha sido todo un descubrimiento, es como poder tocar un instrumento gigante. Aparte, conozco a los músicos, sé de la psicología de los músicos sinfónicos...En Concepción ha sido como dirigir a familiares, estar con amigos tocando, una retroalimentación de conocimiento igual. Es un camino largo, estoy recién empezando, pero es algo que me encantaría hacer a futuro”.

OPINIONES

Twitter @DiarioConce
contacto@diarioconcepcion.cl

Deportes



Lista la programación de cuartos de final de la BCL

La UdeC conoció la programación de su llave de cuartos de final de la BCL Americas, donde tendrá la misión de enfrentar al 'todopoderoso' Flamengo, líder del Grupo C y campeón del torneo continental en 2021.

El primer duelo se desarrollará el domingo 5 de marzo en la Casa del Deporte (19:00 horas), mientras que la revancha será en Brasil, el 9 del mismo mes. De ser necesario, el tercer partido será el 10, también en suelo brasileño.



FRENTE A PUENTE ALTO volverá a la acción de la Liga Nacional de Básquetbol el equipo de la U. de Concepción, en la Casa del Deporte.

Samuel Esparza Muñoz
samuel.esparza@diarioconcepcion.cl

Este viernes continúa la acción de la Liga Nacional de Básquetbol (LNB) 2023, que se encuentra ya en su sexta semana de competición. Y uno de los equipos que dará la partida a la nueva fecha será la Universidad de Concepción, el mejor equipo chileno y que luce un sólido invicto en lo que va de torneo, donde lleva seis triunfos en igual cantidad de presentaciones.

El Campanil retornará a la Casa del Deporte para medirse con Municipal Puente Alto, hoy desde las 19 horas, otro de los conjuntos más en forma del circuito chileno y que de la mano de su técnico, Pablo Ares, se ubica tercero en la tabla, con seis victorias y cuatro caídas.

Un equipo que viene de menos a más en el certamen, y que en la última fecha doble consiguió importantes triunfos como visita, sobre CEB Puerto Montt (83-68) y Puerto Varas, en un tremendo partido que culminó a su favor por 93-91.

La UdeC por su parte, no fue menos y también llega precedido de dos festejos a domicilio, sobre Espa-

ESTE VIERNES HAY ACCIÓN DE LA LIGA NACIONAL DE BÁSQUETBOL

UdeC abre la fecha con la gran tarea de mantener el invicto

El quinteto universitario recibirá al duro elenco de Puente Alto, en la Casa del Deporte, en el inicio de un nuevo fin de semana de la LNB. El Campanil lleva un récord de 6-0.

ñol de Osorno (92-71) y CD Las Ánimas (105-83), por lo que se espera un entretenido compromiso en el recinto del Barrio Universitario del Campus UdeC

Extender el buen momento

Sin saber de derrotas en el ambi-

to local y con una histórica clasificación a cuartos de final en la BCL Americas, no hay dudas de que el Campanil es el equipo del momento. Algo que tiene claro el capitán auricelo, Diego Silva, quien apela a seguir trabajando para extender lo máximo posible en el tiempo este

buen nivel.

“El momento en que nos hallamos es súper positivo, estamos logrando cosas muy importante a nivel nacional e internacional. Para que eso se mantenga tenemos que seguir con la misma humildad y continuar trabajando de cara a los objetivos que se nos vienen, siempre queriendo más y nunca conformándonos ni tampoco relajándonos; esa es la clave de todo”, expresó.

En cuanto al duelo de esta tarde, el base penquista apuesta por un confronte disputado, como viene siendo costumbre en el último tiempo frente a los capitalinos.

“El partido será duro, sabemos que Puente Alto siempre es rival complicado, pero tenemos que enfocarnos en lo que nosotros hacemos bien y estar súper concentrados en todos los ámbitos. Confiar en lo que estamos haciendo, pero siempre respetando al rival”, sentenció.

La UdeC repetirá de local este domingo, desde las 20:30 horas, ante Santiago Morning Quilicura.

OPINIONES

Twitter @DiarioConce
contacto@diarioconcepcion.cl

Deportes

VICTOR RUBIO:

“Hay que creer, un proceso no es de la noche a la mañana”

El nuevo inversionista de Deportes Concepción se presentó haciendo énfasis en potenciar el plan de negocios y modelo deportivo del club. “Ambos se condicionan”, sostuvo.

Carlos Campos A.
carlos.campos@diarioconcepcion.cl

Había expectación. Fueron cerca de 40 minutos de presentación en los que habló de todo. Víctor Rubio fue presentado oficialmente como nuevo inversionista del club.

En la sala de prensa del Ester Roa estuvieron presentes José Miranda, Gabriela Parra y el controlador lila, que el miércoles fue a mirar la victoria 4-2 sobre UdeC. “El equipo funcionó, se vio con ritmo”, afirmó sobre tal compromiso amistoso. La palabra la tomó la presidenta, y tras darle la bienvenida a Víctor Rubio, él procedió a leer una declaración de intenciones que duró poco más de 4 minutos. Allí, expresó que “a la pasión propia del fútbol, hay que sumar profesionales preparados que den sentido de forma eficaz e innovadora al uso de los recursos”.

Su proyecto

Tras ello, comenzó la ronda de preguntas, donde Víctor Rubio dejó claro que “a este desafío tenemos que traer a los mejores. Llegará un director deportivo. Está trabajando a la distancia. El nombre lo quiero mantener en reserva, pero puedo adelantar que no es chileno”.

Hizo énfasis en reiteradas veces del “modelo deportivo y el plan de negocios”, agregando que “hay que potenciar ambos. Nuestra idea es establecer un proceso que permita ser perdurables en el tiempo. Lo que nos captura la atención es que el primer equipo tenga resultados lo más rápido posible. Sin eso, la cosa caminará más lento”.

Le habló a los hinchas, sobre todo a quienes están con temor debido a los malos antecedentes que hay con empresarios en el club. “Los hechos hablarán por sí solos. Esperamos que el equipo suba de categoría. Pero en el supuesto que no, tendrá que haber una evaluación para ver quienes siguen y ahí jugar un torneo internacional. Imagínense Collao,



FOTO: CAROLINA ECHAGÜE M.

Tendrá mayoría en el directorio

Víctor Rubio tendrá la potestad de escoger a cinco integrantes (de nueve) del próximo directorio lila.

invitando equipos del extranjero y algunos importantes de acá para perfilar el plantel 2024. Yo vivo en Santiago y pretendo establecer una base aquí para venir. Estoy muy emocionado por formar parte de una gran institución”, afirmó.

Tuvo vínculo con un ex lila. “En este tránsito donde buscaba llegar a una institución, Héctor me dijo ‘no hay donde perderse’ ... me refiero a Héctor Adomaitis”.

Finalmente, invitó a “creer y ser persistentes. Los procesos no son de la noche a la mañana. No conozco institución en el mundo que no haga eso. Apostamos a planes de largo plazo con un horizonte de 5 años”.

OPINIONES

Twitter @DiarioConce
contacto@diarioconcepcion.cl



FOTO: ARCHIVO / CAROLINA ECHAGÜE M.

A repetir las rachas de Larcamón, Vilches y Salah

Juega mañana ante Coquimbo Unido y podrían lograr el cuarto festejo consecutivo. ¿Cuándo fue la última vez que Huachipato ganó tal cantidad de encuentros consecutivamente?

Hay que remontarse a 2018 para encontrar tal estadística. En una temporada muy irregular, el equipo que dirigió el DT Nicolás Larcamón enfiló cinco victorias seguidas entre el 2 de septiembre y el 20 de octubre, recibiendo sólo 2 goles en esos duelos. Fue 1-0 a Curicó Unido, 4-0 a Temuco, 4-2 a San Luis, 3-0 a U. Católica y 2-0 a Unión La Calera. Coincidió tal racha con un gran momento de Javier Parraguez, quien marcó 7 goles en ese lapso, logrando ser vendido a Colo Colo a final de año. Lamentablemente, al acero le faltaron dos puntos para llegar a Copa Sudamericana, por lo cual tal seguidilla de triunfos no sirvió prácticamente de nada.

En el podio

El primer semestre de 2015 tuvo a un inspirado Huachipato, que bajo el mando de Hugo Vilches se instaló entre los tres primeros de la tabla, solamente por detrás de Colo Colo y el campeón Cobresal.

Allí, entre el 12 de abril y el 2 de mayo, los acereros consiguieron precisamente cuatro victorias en línea: 4-1 a Barnechea, 1-0 a Unión

Se desmarcó del caso Roco

El DT Gustavo Álvarez dijo en rueda de prensa que “no hablaré más del tema, me enfoco en lo futbolístico”.

Española, 1-0 a San Marcos de Arica y 2-1 a Deportes Iquique, justamente en las últimas cuatro fechas de torneo.

Grandes figuras eran por esos días los posteriormente también vendidos al Monumental: Andrés Vilches y Martín Rodríguez.

Post terremoto

Anteriormente, y después de un mes sin fútbol tras el terremoto y tsunami que azotaron al Biobío, Huachipato ganó cuatro duelos seguidos en una racha que acabó en abril de 2010. Arturo Salah era el DT de un elenco que se impuso a Everton (1-0), La Serena (3-0), Cobresal (4-3) y UdeC (2-0).

El recuento de cuatro festejos consecutivos incluye también la temporada 2009, donde con el DT Fernando Vergara, Huachipato le ganó a Ñublense (3-1), Palestino (4-1), Universidad de Chile (3-1) y U. de Concepción (4-2).

Mañana en Coquimbo el acero podría consolidarse en la punta.

Deportes

DUDAS EN CLUB AZULGRANA

Iberia tiene a Cornejo y 6 jugadores del 2022 para un posible debut frente a Vial

Cuadro angelino está en el aire a 8 días de estrenarse ante los aurinegros. ¿Qué equipo pararían hoy si la petición de suspender no llega a buen puerto?

Paulo Inostroza
paulo.inostroza@diarioconcepcion.cl

El hincha aurinegro quiere jugar sí o sí el fin de semana del 26 de febrero contra Iberia. ¿Qué culpa tiene Fernández Vial del desorden o retraso administrativo de su rival de turno para el debut? Los angelinos pidieron postergar porque “hoy sería como pasarle camiseta a los primeros once que encuentren y mandarlos a la cancha”, asegura el periodista Norman Matus, autor del libro “Sueño en Azulgrana”.

De todas formas, es un hecho que Felipe Cornejo asume el desafío gigante de la banca angelina -será oficializado en cualquier momento- y llega con mucha gente de su confianza para ir completando su plantel. También habría contactos con el representante Pablo Soto Lazca-

ni para nutrir el equipo. Cornejo dirigió a Vial en 2017 y 2018, logrando el ascenso.

Matus, quien también trabaja en Radio San Cristóbal, comentó que “las acciones del club pertenecían en un 99 por ciento a Inversiones Los Ángeles, propiedad de Alberto Morgan padre e hijo. En noviembre se supo de la difícil situación económica del club y se buscó quién pudiera comprar, pero llegamos a febrero y nada. Ahí aparece la figura de John Sol, quien estuvo en Valledar y se realizó un traspaso de más del 90 por ciento de acciones”.

Pero todo ha sido en silencio, huyendo de la prensa y así aparecen otras personas como Andrés Silva, ex Independiente de Cauquenes, quien podría sumarse como personaje fuerte en este proyecto.



FOTO: ARCHIVO / ISIDORO VALENZUELA M.

2 partidos

amistosos ha disputado Vial y esta mañana jugará uno más, en el Ester Roa, contra la UdeC.

¿Y cómo podría pararse una onena de Iberia si jugara la próxima semana? Matus cuenta que “quedan unos 6 jugadores con contrato vigente, como el lateral Marcelo Flores y el delantero Miguel Ángel Orellana. También está el equipo de proyección Sub 21 que anda muy bien en el Campeonato Futuro y habrá que sacar hartos de ahí. Lo otro es lo que pueda traer Cornejo, pero sin tiempo de trabajo”.

En Los Ángeles saben que el Estado de Excepción ha derivado en la

suspensión de casi todos los partidos en el Biobío (salvo Naval con Mulchén) y también tienen claro que Vial también está necesitado de tiempo para arreglar sus propios problemas. En la cancha, los muchachos de Orellana siguen preparándose de buena forma, fuera de ese rectángulo, hay muchos temas por cerrar para iniciar el torneo de forma correcta.

OPINIONES

Twitter @DiarioConcepcion
contacto@diarioconcepcion.cl



“PEPE” MONSALVE -segundo de abajo- defendió la morada y la de Naval.

El fútbol en ayuda de “Pepe” Monsalve

Como volante, defendió a Deportes Concepción y también jugó por Naval, metiendo pases a Arriaza y el “Jurel” Herrera en la década del ‘80. Hoy tiene más de 60 años y sufre un cáncer al recto que se ramificó hasta el hígado. Situación complicada para José “Pepe” Monsalve, quien no baja los brazos y el fútbol tampoco lo olvida.

Ex jugadores lilas organizaron hace poco una cena para juntar

fondos y también un partido contra La Frontera, el club de su barrio de toda la vida. Otro que también visitó la morada, Marco “Guagua” Hernández”, comentó que “Pepe es muy querido, una linda persona, y aunque tiene clara su difícil situación nos dijo que va a dar pelea hasta que Dios se lo permita. En el partido que hicimos en su beneficio hizo un esfuerzo y estuvo presente. Lo llevó su hermano. Es un luchador y estamos con él”.

Y en Naval también pusieron manos a la obra y, por iniciativa del programa “Pasión Navalina”, se realizará un sorteo de premios entre todos los que transfieran su aporte entre el 20 y 25 de febrero. ¿Dónde hacerlo? A la cuenta RUT de José Monsalve, cuya cédula de identidad corresponde al 6.912.398-8. Todo para costear remedios, pañales y otras necesidades.

Entretención & Servicios

Santorál: Alexis

EL TIEMPO

HOY  **11/25**

SÁBADO  12/21 DOMINGO  12/24 LUNES  13/23

LOS ÁNGELES  9/33

RANCAGUA  12/32

TALCA  12/33

SANTIAGO  12/31





CHILLÁN  10/33

ANGOL  10/29

TEMUCO  9/28

P. MONTT  10/20

RADIACIÓN UV

RIESGO	TIME*	ÍNDICE
 EXTREMO	10	11 o más
 MUY ALTO	25	8 A 10
 ALTO	30	6 A 7
 MODERADO	45	3 A 5
 BAJO	60 o más	0 A 2

*Tiempo Máximo recomendado de exposición (minutos).

PUZZLE

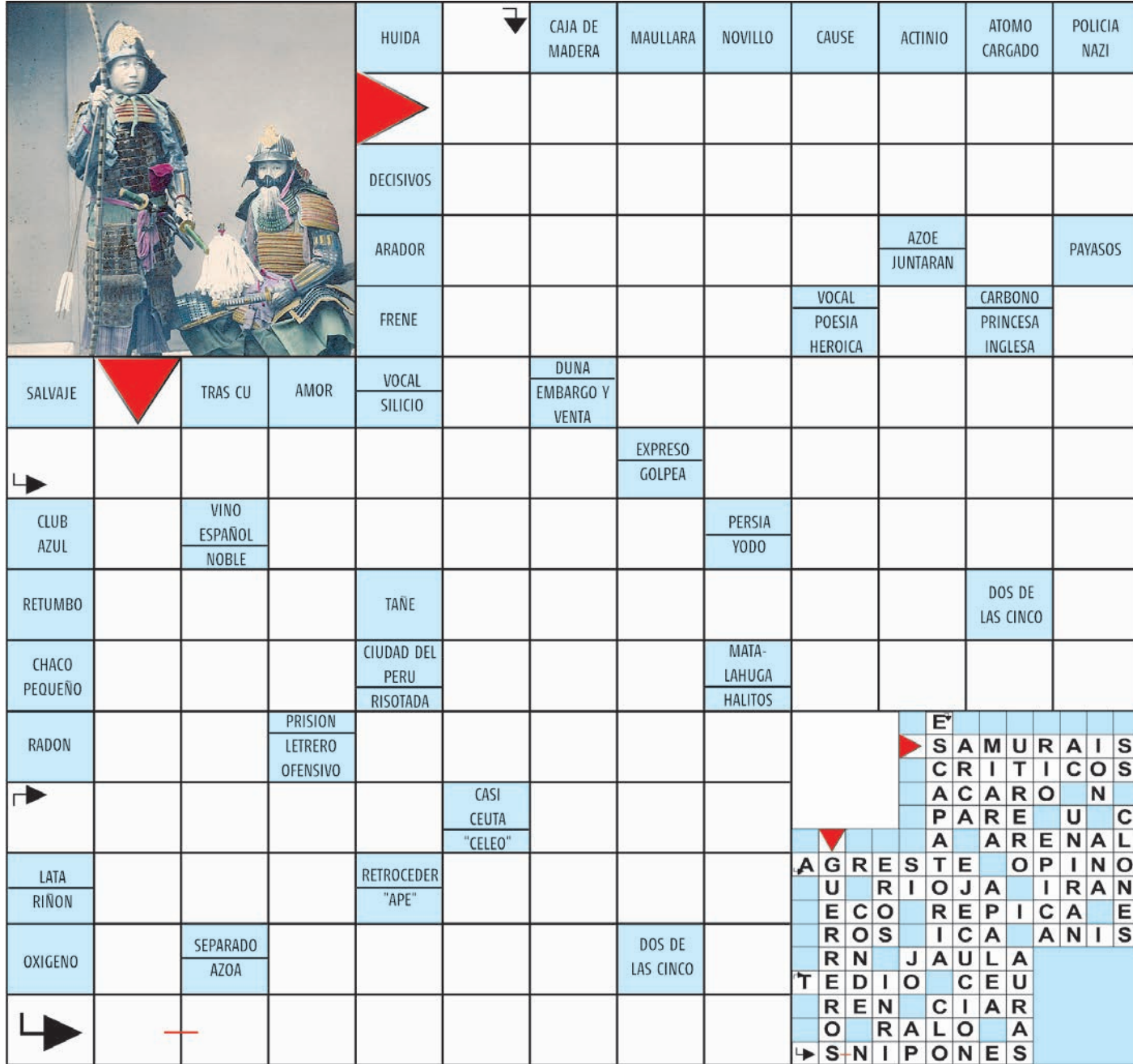

Grid clues (row by row):

- Row 1: HUIDA, CAJA DE MADERA, MAULLARA, NOVILLO, CAUSE, ACTINIO, ATOMO CARGADO, POLICIA NAZI
- Row 2: DECISIVOS
- Row 3: ARADOR, AZOE, JUNTARAN, PAYASOS
- Row 4: FRENE, VOCAL, POESIA HEROICA, CARBONO, PRINCESA INGLESA
- Row 5: SALVAJE, TRAS CU, AMOR, VOCAL SILICIO, DUNA EMBARGO Y VENTA
- Row 6: EXPRESO, GOLPEA
- Row 7: CLUB AZUL, VINO ESPAÑOL NOBLE, PERSIA YODO
- Row 8: RETUMBO, TAÑE, DOS DE LAS CINCO
- Row 9: CHACO PEQUEÑO, CIUDAD DEL PERU, RISOTADA, MATA-LAHUGA, HALITOS
- Row 10: RADON, PRISION LETRERO OFENSIVO, CASI CEUTA "CELEO", AGRESTE, OPINO
- Row 11: LATA RINON, RETROCEDER "APE", U R I O J A I R A N
- Row 12: OXIGENO, SEPARADO AZOA, DOS DE LAS CINCO, E C O R E P I C A E
- Row 13: R N J A U L A
- Row 14: T E D I O C E U
- Row 15: R E N C I A R
- Row 16: O R A L O A
- Row 17: S N I P O N E S

TELÉFONOS

Ambulancias:	131
Bomberos:	132
Carabineros:	133
Investigaciones:	134
Fono Drogas:	135
Inf. Carabineros:	139
Fono Familia:	149
Inf. Toxicológica:	2- 635 3800
V. Intrafamiliar:	800 220040
Delitos Sexuales:	565 74 25
Defensa Civil:	697 16 70
Fono VTR:	600 800 9000
Fono Essbío:	600 33 11000
Fono CGE:	600 -777 7777

FARMACIAS DE TURNO

CONCEPCIÓN Redfarma • Barros Arana 699	Ahumada • Av. Juan Bosco 501 (Atención durante las 24 horas)
SAN PEDRO Ahumada • Michimalonco 1120 (Atención durante las 24 horas)	
CHIGUAYANTE Cruz Verde • Manuel Rodríguez 925	
TALCAHUANO Salcobrand • Avenida Colón 242	

SUDOKUS

FÁCIL

5	7	9		8	2		6	3
		4	6			1		9
6	1	2	9	4		8		5
3	4	8	5		9			
2				1		3		8
	5			3	6	9		
1	6					5	9	
4	2		3	9	5			1
	8	5		6		2	3	

MEDIO

		8	3	2	7		1	
3			1	5		4		
1						8		
	2						8	3
	3		7	4				
		6			3		4	9
					5			
				8		5		4
	8	7		3	9		2	6

EXPERTO

		3		6		8		
						3		7
			1				6	
6		8	4		2		1	
			5	7				
					6			9
	7		3	8		5		4
					4			
	4							2