

Escuela de Verano buscará fortalecer lazos entre los campus UdeC en 2024

Más allá de las cifras, que fueron positivas de acuerdo a los cálculos previos, en el balance de la recién terminada Escuela de Verano UdeC 2023 se destaca la descentralización de actividades.

CULTURA&ESPECTÁCULOS PÁGS. 14-15



FOTO: CAROLINA ECHAGÜE M.

Terceras pistas y conectar caleteras: los proyectos para agilizar la Ruta 160

Obras Públicas señaló que ambas iniciativas ayudarán a mejorar el flujo de la vía a mediano plazo. Para concretar las dos ideas se necesitan \$4 mil millones.

CIUDAD PÁG. 7

Diario Concepción

Miércoles 25 de enero de 2023, Región del Biobío, N°5336, año XV

SEGÚN DATOS DE DELEGACIÓN PROVINCIAL, DISMINUCIÓN FUE DE UN 25% EN 2022, RESPECTO DEL AÑO ANTERIOR

La violencia rural en Arauco bajó más que en La Araucanía

De acuerdo a información de Fiscalía, hechos violentos en región contigua disminuyeron un 7%.

El Gobierno, a través de la Delegación Provincial de Arauco, confirmó que la violencia rural en la zona disminuyó un 25% en

2022, respecto del año anterior. Así lo ratificó el delegado Humberto Toro, quien destacó al aumento de la seguridad y a la

inversión estatal como claves para que los hechos violentos bajaran. De esta manera, esta reducción es mayor a la que pre-

senta la Región de La Araucanía que, según información oficializada por la Fiscalía, terminó sólo con un 7% menos de violencia

rural en la zona, en el mismo periodo. Porcentaje menor, respecto de lo que afirman en Arauco. **POLÍTICA PÁGS. 4-5**



FOTO: CAROLINA ECHAGÜE M.

Tala de árboles en Santuario de la Naturaleza genera controversia en la comunidad

La península de Andalúe, de la Laguna Grande de San Pedro de la Paz, está en la mira del municipio local por denuncias.

CIUDAD PÁGS. 8-9



FOTO: CAROLINA ECHAGÜE M.

Entre \$180 mil y \$470 mil varían precios de bicicletas más vendidas

Según tiendas especializadas penquistas, costo más bajo de mantenimiento es de \$29 mil. Hay locales hasta con más de 70 años de trayectoria.

ECONOMÍA&NEGOCIOS PÁG.12

Tabilo sacó la cara por tenis chileno en el inicio del Challenger 100 en Chiguayante

El número 2 de Chile venció en un duro partido al argentino Mariano Navone. Por contrapartida, Lama y Soto cayeron en el debut.

DEPORTES PÁG. 16



#FUE TENDENCIA

Por 127 votos a favor, 2 en contra y 3 abstenciones, fue aprobado por la Cámara de Diputadas y Diputados el proyecto de Ley Para la Naturaleza que crea el Servicio de Biodiversidad y Áreas Protegidas. La iniciativa impulsada por el Gobierno busca ser un avance en medio de la crisis de pérdida de biodiversidad, cambio climático y de contaminación que afectan al planeta.

Ministerio del Medio Ambiente

@MMACHILE

"Tras más de 11 años de tramitación, hoy la Cámara de Diputadas y Diputados aprobó la #LeyParaLaNaturaleza, un enorme paso para contar con un servicio público para la conservación de la naturaleza y del patrimonio natural del país ¡Avanzamos! @Maisa_Rojas @max_proano #SBAP".

Catalina Pérez

@CatalinaPerezS

"Tras 12 años de extensa tramitación, se aprueba la #LeyParaLaNaturaleza que crea (por fin!) el Servicio de Biodiversidad y Áreas Protegidas #SBAP, un organismo público 100% enfocado en la protección de la naturaleza terrestre y marina de Chile. Por un Gobierno Ecologista!".

Maximiliano Proaño

@max_proano

"¡Chile acaba de dar un paso fundamental para proteger y preservar su biodiversidad! Han sido años de espera, pero finalmente la #LeyParaLaNaturaleza consiguió avanzar por una amplia mayoría (127 votos a favor) hacia el Senado. ¡Seguimos!".

Fernando Aizman

@AizmanF

"Si queremos que algo cambie, debemos hacer las cosas de otro modo. Bien por el #sbap #leyparalanaturaleza y por la tarea histórica de protección efectiva de la biodiversidad (CONAF, MMA, MBN, SUBPESCA, SER-NAPESCA, CONSEJO DE MONUMENTOS, PRIVADOS, ONG's)".

ENFOQUE

Jóvenes investigadoras trabajando por los recursos hídricos



DRA. GLADYS VIDAL.
Directora de CRHIAM y académica UdeC

Según cifras de la UNESCO, se estima que las mujeres representan tan solo el 30% de los investigadores a nivel mundial. En nuestro país, este número no cambia mucho, pero no por ello deben cesar nuestros esfuerzos por fomentar la participación femenina en los espacios científicos, ya sea desde la formación en pregrado, hasta la consolidación de sus carreras como integrantes de grupos científicos.

El Ministerio de Ciencia, Tecnología, Conocimiento e Innovación, ha trabajado fuertemente en la Política Nacional de Igualdad de Género en

Ciencia, Tecnología, Conocimiento e Innovación, pues tal como señalan "Promover la participación equitativa de hombres y mujeres en el ecosistema CTCI tiene un valor intrínseco, pero es también un prerrequisito para la calidad. Para tener un sistema de investigación robusto, que fomente el análisis crítico, con aportes de distintas visiones para generar soluciones que mejoren el bienestar de toda la sociedad, no podemos excluir a la mitad de nuestra población de participar en ello. La desigualdad de género impacta la sustentabilidad y productividad del país". Bajo este contexto, es su-

mamente importante dar voz, visibilizar y reconocer el trabajo que las mujeres, especialmente las más jóvenes, realizan desde la ciencia con generación de evidencia científica de alto nivel. Sin duda, ellas son agentes de cambio que contribuyen y nutren, desde diversas áreas del conocimiento, al crecimiento del país, con innovación, creatividad y conocimiento científico de excelencia.

En esta línea, la Seremi de Ciencia, Tecnología, Conocimiento e Innovación de la Macrozona Centro Sur, junto al Centro Fondap CRHIAM, han lanzado una iniciativa que busca destacar a jóvenes dedicadas a la investigación en el área del cambio climático, recursos hídricos y sustentabilidad, área prioritaria actualmente para el país.

Las científicas deben pertenecer o estar adscritas a universidades, centros de investigación u otras entidades de investigación y desarrollo presentes en las regiones de O'Higgins, Maule, Ñuble y Biobío, debido a que se reconocerá a una por cada región mencionada. Esta convocatoria espera rescatar el trabajo que mujeres, desde regiones y con un importante arraigo y aporte comprobables en sus

territorios, en temas de cambio climático con énfasis en la gestión hídrica y la sustentabilidad.

Desde el Centro Fondap CRHIAM, extendemos la invitación a que todas las jóvenes investigadoras chilenas de la Macrozona Centro Sur, que residan en nuestro país y que hayan obtenido un doctorado a partir del 1 de enero de 2017; o que al momento de la postulación, puedan estar realizando un postdoctorado, o ser investigadora en una universidad o entidad de investigación chilena, en el área de recursos hídricos que postulen a este reconocimiento pionero en el país.

Para postular deben incluir una carta de presentación y una de recomendación de un investigador o investigadora del área, y enviar la ficha de inscripción (shorturl.at/EHJPW) hasta el 23 de febrero al email centrosur@minciencia.gob.cl. El resultado se dará a conocer el 8 de marzo de 2023.

Un futuro con más y mejor ciencia, tecnología e innovación, y sin brechas de género sí es posible. Ejemplos inspiradores como seguramente serán los casos de las científicas reconocidas en esta iniciativa, servirán para inspirar a más mujeres y niñas a alcanzar sus metas en el área de la ciencia.

¿Por qué es importante la conmemoración?, ¿Cómo se construye y se mantiene la memoria colectiva?, ¿Por qué los civiles que ayer alentaron el golpe hoy sostienen que recordarlo abre heridas del pasado?

Dentro de la convulsa historia patria, con sus revoluciones y revueltas, no hay duda de que el Golpe Cívico Militar de 1973 cambió nuestra percepción respecto de quiénes piensan distinto y de las formas de accionar de la política, para que ahondar en el rol y funciones de las fuerzas armadas y de orden. La reacción interna, azuzada por el Gobierno de Estados Unidos, en el contexto de la guerra fría, no toleró que la construcción de un proceso de transformación social impulsado por la más amplia unidad de fuerzas progresistas - a diferencia del resto del mundo - tuviese a través del voto popular, la oportunidad de desarrollarse y consolidarse en nuestro país con la elección del presidente Salvador Allende dentro del marco institucional del país.

La élite latifundista y empresarial

impulsó acciones para provocar el descontento de los sectores medios y populares hacia el Gobierno de la Unidad Popular, mediante el boicot económico, desabastecimiento, paralización del transporte, acciones de sabotaje y una constante acción de interpelación a ministros del gobierno popular. Pese a ello, las fuerzas de gobierno obtuvieron un alto respaldo ciudadano en las elecciones municipales de 1972 y parlamentarias de 1973, este último resultado hizo inviable el afán de la oposición de terminar con el mandato del presidente Allende por la vía institucional al no obtener la mayoría en el parlamento para lograr su destitución.

La opción, entonces, de la derecha latifundista y empresarial fue impulsar la acción golpista de las fuerzas armadas y de orden, quebrando la institucionalidad, destruyendo sueños, persiguiendo y eliminando a quienes pensaban distinto bajo la lógica del enemigo interno y la guerra contra el enemigo poderoso que de cuando en cuando seguimos escuchando de ac-

50 años después del Golpe Cívico Militar



SERGIO CAMUS
Presidente regional Partido Socialista

tores políticos.

Para evitar que la historia se repita necesitamos construir memoria de lo sucedido, necesitamos recordar los responsables y las motivaciones de quienes destruyeron la institucionalidad, necesitamos recordar y conmemorar a quienes sufrieron persecución, tortura, cárcel, exilio, muerte y desaparición forzada por pensar distinto. No para dividir, no para sufrir y recordar el dolor, la angustia y la muerte, sino para asegurarnos que las actuales

y futuras generaciones conozcan los hechos y las actuaciones de cada sector, para que puedan construir su verdad y actuar en consecuencia.

Los chilenos y chilenas tenemos que sanarnos y superar este doloroso trance, pero para ello no podemos esconder ni minimizar lo sucedido, debemos hacernos cargo de nuestros errores pero también seguir haciendo esfuerzos para que la verdad, la justicia y la reparación sean garantías de un nunca más.

Las palabras vuelan, lo escrito permanece

EDITORIAL

Este año se cumplirán 50 años tras el Golpe de Estado. Una fecha que sigue siendo detonante de recuerdos y visiones contrarias respecto de lo que sucedió ese 11 de septiembre y todo lo acontecido durante los siguientes 17 años, con Augusto Pinochet a la cabeza de la Junta Militar que se atribuyó el poder Ejecutivo y Legislativo. Las causas para haber llegado a este punto del quiebre democrático por supuesto que también son parte del debate histórico.

Ahora, una mesa de coordinación regional, presidida por la seremi de Cultura, en conjunto con la Delegación Presidencial del Biobío, más las diversas carteras regionales, se encarga de planificar la conmemoración de los 50 años del Golpe Militar en la zona.

Instancia que fue creada por petición del Presidente de la República, Gabriel Boric, en septiembre del año pasado, bajo la directriz de replicarla en todas las regiones del país.

En este sentido, es que desde hace dos meses se han llevado a cabo reuniones para afinar el cronograma de actividades relacionadas a Derechos Humanos.

“Nosotros nos constituimos hace como dos meses. Hemos tenido ya dos reuniones y este viernes tendremos la tercera”, dijo Tamara Concha, representante de la Delegación Presidencial del Biobío en la mesa coordinadora local.

50 años del Golpe Militar: aceptación, empatía y democracia



Es necesario aceptar los errores del pasado y hacerlo por medio de la empatía, frente a las víctimas de un régimen que pasó a llevar el alma de muchos.

“El primer hito será realizar un homenaje al alcalde de Cañete, Elías Jana, que fue asesinado el 17 de febrero de 1975. Ese es el primer hito de violaciones de DD.HH. que tenemos considerado”, comentó Tamara Concha, agregando que “la mesa se va a trasladar a las dos provincias. Vamos a sesionar el viernes con la Agrupación de Detenidos Desaparecidos en Concepción y el 17 de febrero con las personas de Cañete y luego tenemos que ponerle la fecha a la cita en la provincia de Biobío”.

Una abultada agenda de coordinación y definiciones para una fecha clave en el desarrollo de la convivencia nacional. Es que si bien la Dictadura sigue teniendo defensores y aires de justificación por parte de estos, lo cierto es que hoy es necesario aceptar los errores del pasado y hacerlo por medio de la empatía, frente a las víctimas de un régimen que pasó a llevar el alma de muchos.

Los valores democráticos deben impulsar estos espacios de encuentro. Son 50 años para seguir insistiendo que “para que nunca más”.

CARTAS

Salud mental en niñez migrante

Señora Directora:

La ola migratoria que afecta a Chile y el mundo tiene no solo un impacto social evidente, sino que también uno pocas veces visibilizado: el bienestar psicológico de la niñez migrante.

Ese fue precisamente uno de los focos centrales que tuvo el seminario “Miradas sobre la niñez migrante” organizado por el Consejo de la Sociedad Civil de la Niñez, instancia de suyo relevante que permitió una mirada especializada a un fenómeno que, muy probablemente, seguirá afectando a nuestro país.

Los niños y niñas migrantes suelen enfrentarse a múltiples estresores en cada una de las etapas del proceso migratorio. Esta es una materia relevante, que debe invitarnos a reflexionar y accionar, pues la niñez migrante es una población que se expone a situaciones de riesgo, de vulneración de derechos que en muchos casos puede ocasionar depresiones severas con efectos a largo plazo. Pero, sobre todo, se enfrentan a la percepción de anomia, de no sentirse parte de ningún país, ni del de ori-

gen –que tuvieron que abandonar forzosamente- ni del país receptor.

Cuando hablamos de protección de los Derechos del Niño o Niña es esencial, en consecuencia, que el Estado impulse instancias, leyes y herramientas para que los padres y/o cuidadores puedan ejercer una parentalidad protectora y nutritiva desde el punto de vista emocional.

Consejo de la Sociedad Civil de la Niñez

Señora Directora:

Respecto a la noticia dada a conocer este lunes, sobre la posible creación de una subsecretaría LGBTQIA+, creo que es importante destacar las fallas de nuestro sistema en torno a la defensa de dicha comunidad, y que podrían mejorar con la llegada de esta participación.

Si bien a nivel sistémico se cuenta con mayores herramientas que permiten a personas LGBTQIA+ sobrellevar situaciones en las que se vulneran sus derechos, especialmente la ley antidiscriminación (creada luego de un horrible asesinato de un hombre gay), no es suficiente.

Ni el matrimonio igualitario, ni

la adopción homoparental, ni la ley de Identidad de Género funcionan si no existe un sistema integrado que pueda, de manera intersectorial, trabajar con diversos ministerios y organismos estatales que generen espacios seguros para una comunidad que ha sufrido vejámenes por el solo hecho de existir.

En pleno S.XXI, se puede caminar y mascar chicle a la vez. La seguridad, la salud y el desempleo afectan en mayor medida a la población que ésta subsecretaría -en caso que se cree- podría ayudar. Es hora de pensar en el resto, no solo cuando se realiza la “Gay parade”.

Ricardo Naredo Fernández

Playas “inhabilitadas”

Señora Directora:

Resulta curioso ver que nadie se hace responsable por la falta de advertencias a la comunidad en las playas que no están habilitadas para baño, pero sí en su acceso. Lo ocurrido en Pingüeral es un ejemplo. No hay letreros de advertencias puestos por ningún estamento público. ¿Por qué?

Pamela Rodríguez



Envíe sus cartas, con una extensión máxima de 1.400 caracteres, con espacios vía email a:

- ◆ contacto@diarioconcepcion.cl
- ◆ Cochrane 1102, Concepción

La correspondencia debe consignar claramente la identidad del remitente y su número de teléfono.

Hacemos presente que el diario no puede constatar fehacientemente la identidad del autor de la correspondencia y reproduce la indicada por éste, deslindando ulterior responsabilidad.

La Dirección se reserva el derecho de seleccionar, extraer, resumir y titular las cartas recibidas, sin explicación alguna y evitando cualquier discusión con el remitente.

Desde el punto de vista de las denuncias por usurpación de terrenos, también han disminuido.

“Arauco 7”, la agrupación que representa a los alcaldes de la provincia, corroboran y valoran baja.

Delegado Humberto Toro destacó aumento de la seguridad e inversión estatal como las claves.

SEGÚN DATOS DE LA FISCALÍA, DISMINUCIÓN DE HECHOS VIOLENTOS EN LA REGIÓN CONTIGUA LLEGÓ A UN 7%

Violencia rural en Arauco bajó más que en La Araucanía: se redujo 25% en 2022

Gobierno provincial confirmó porcentaje de disminución de los hechos violentos en la provincia.

Destacan como clave al aumento de la seguridad y a la mayor inversión estatal en la zona. Alcaldes aseguran que la sensación de tranquilidad retorna a la zona y que “mirada integral” ha sido primordial.

FOTO: ANGOLINOS.CL



Jorge Enríquez Carrera
contacto@diarioconcepcion.cl

El Gobierno, a través de la Delegación Provincial de Arauco, confirmó que la violencia rural en la provincia disminuyó un 25% en 2022, respecto del año anterior.

Así lo ratificó el delegado Humberto Toro, quien destacó al aumento de la seguridad y a la inversión estatal como claves para que los hechos violentos bajarán.

De esta manera, esta reducción es mayor a la que presenta la Región de La Araucanía que, según informa-

90% menos de usurpaciones se denunciaron en la provincia de Arauco en 2022.

Un 7% se redujeron los hechos violentos en la Región de La Araucanía, según la Fiscalía.

ción oficializada por la Fiscalía a través de La Tercera, terminó sólo con un 7% menos de violencia rural en la zona, en el mismo periodo. Porcentaje menor, respecto de lo que afirman en Arauco.

“De acuerdo a los datos que tenemos, corroborados por las policías y Fiscalía, en un 25% se ha reducido la violencia rural en la provincia de Arauco, en relación al 2021”, dijo el delegado presidencial de la zona, Humberto Toro.

En ese porcentaje, detalla la misma autoridad provincial, se incluyen ataques incendiarios o armados y homicidios.

“Es un porcentaje relevante porque en el marco de toda la Macrozona Sur, según la información que disponemos, hay una reducción del

7%”, añadió Toro.

Usurpación

El delegado explicó que, desde el punto de vista de las denuncias por usurpación de terrenos, también han disminuido. Confirma que en 2022, la reducción llegó a cerca del 90% de menos casos.

“Eso se debe al trabajo de diálogo que se ha realizado con las comunidades, entre la Conadi, el Programa Buen Vivir, la Delegación, en que se ha ido avanzando en el proceso de compra de tierras. Por ejem-

FOTO: DELEGACIÓN PRESIDENCIAL PROVINCIAL DE ARAUCO



plo, tenemos el caso del predio de la familia Burgos en la provincia, en que se llegó a un acuerdo para la venta de ese terreno y no aparece la usurpación porque el dueño llegó a un acuerdo y retiró la amenaza de toma de terreno”, explicó.

Ese mismo procedimiento se ha replicado en diversos predios de la provincia de Arauco.

“Se ha entrado en la lógica de los acuerdos por la compra de terrenos. Eso ha avanzado más que las usurpaciones. Están los recursos, se ha ido comprando, por tanto, se ha ido bajando ese delito”, agregó Toro.

Arauco 7

Desde “Arauco 7”, la agrupación que representa a los alcaldes de la provincia, corroboran y valoran la baja en la violencia rural.

“Los habitantes de nuestra zona han percibido una baja en este tipo de delitos y acciones. Si bien, no han terminado o no hay normalidad, si ha habido una disminución y eso todos los hemos percibido”, destacó Cristian Peña, alcalde de Lebu y presidente de Arauco 7.

Lo anterior, dijo el mismo representante, también se puede evidenciar por las diversas actividades de verano que están realizando los municipios de la provincia que han ido en aumento, no solo por la eliminación de las restricciones de la pandemia, sino que también porque actualmente existen escenarios seguros para concretar acciones con la comunidad y los visitantes.

El mismo jefe comunal dijo que la disminución en los hechos violentos no solo se debe a la aplicación del Estado de Excepción en la zona, sino que también a la inversión pública o inyección de recursos constante que ha habido en la provincia que ha alejado la sensación de abandono por parte del Estado que se percibía en años anteriores.

“Todo el conjunto de acciones que está teniendo el Estado en el territorio ayuda. Primero, que el tema de la Macrozona Sur sea prioridad del Estado, que esté en la agenda pública como uno de los principales temas del país. Cosa que no ocurría hace dos años. Por tanto, que se le de mayor importancia, en diversas esferas estatales y de gobierno, eso habla de que hay una mirada integral y distinta en el territorio”, explicó Cristian Peña.

Concordante con Humberto Toro, el líder de Arauco 7 también destacó al diálogo con las comunidades como clave en este proceso de mayor paz en la zona. Asimismo,

HUMBERTO TORO destacó el trabajo estatal que se realiza en la provincia de Arauco como clave para la disminución de violencia.

FRASE

“Cuando existe una causa que no atendida por los causas normales, aparece la violencia política”.

Cristian Peña, presidente de Arauco 7.

“Esto se debe al trabajo de diálogo que se ha realizado con las comunidades”.

Humberto Toro, delegado presidencial de Arauco

destacó las políticas de reparación existentes para las víctimas de la violencia rural.

“Ha sido importante tomar este tema como integra. No solo enfocarlo hacia la mayor seguridad, aumentar la fuerza en el territorio, porque lo que ocurre no es solo delincuencia, sino que es mucho más amplio. Esa mirada que ha tenido este gobierno, ha logrado bajar un poco la tensión y la cantidad de actos violentos que han ocurrido”, destacó el mismo alcalde.

-¿Considera que la detención de Héctor Llaitul, líder de la CAM, ha sido clave en la baja en la violencia?

-Cuando existe una causa que no atendida por los causas normales, aparece la violencia política. Cuando se empiezan a atender, se empieza a aislar este tipo de violencia. Eso ha ocurrido en la provincia. La reivindicación fue secuestrada por el narcoterrorismo, por el robo de madera y al separar la reivindicación de delito común, se pudo controlar mejor. Sin duda, las detenciones, no solo la de Llaitul, sino también los cabecillas de estas bandas, han logrado, obviamente, disminuir el delito o hechos violentos en la provincia de Arauco.

OPINIONES

Twitter @DiarioConce contacto@diarioconcepcion.cl

Diputada Pérez pide al MOP “agilidad” y “excepcionalidad” para Ruta 160

Tras la serie de problemas viales ocasionados por la suspensión temporal Puente Ferroviario, la diputada Marlene Pérez se reunió con el alcalde de San Pedro de la Paz, Javier Guiñez, para abordar esas dificultades, como por ejemplo, las malas condiciones de la ruta 160 que ha debido sostener casi todo el flujo vehicular.

Al respecto, la diputada Pérez señaló que “es imprescindible que el Gobierno pueda adelantarse a la grave situación vial que enfrentarán en marzo los usuarios de la ruta 160 y que desde el MOP se busque una fórmula urgente que permita a

Vialidad, poder intervenir, reparar y ensanchar esta vía en San Pedro desde el Puente de Los Batros hasta diagonal Bio Bio”.

“Por lo mismo, he oficiado desde el Congreso al MOP para que se pueda estudiar la posibilidad de otorgar una excepcionalidad que permita ahora, trabajar en el mejoramiento de la ruta, que se ha transformado en un verdadero lugar de Sacrificio Vial y que no solo mejorará la situación en San Pedro de la Paz, sino que también es una ayuda en conectividad para los cordones industriales, la provincia de Arauco, el puerto y los habitantes de Coronel”, concluyó.

FOTO: TWITTER @MPEREZDIPUTADA



LA DIPUTADA
Marlene Pérez.

Diputada Acevedo criticó oposición a la creación de la Subsecretaría LGTBIQ+

La diputada del PC María Candelaria Acevedo se refirió al anuncio realizado por la Ministra de la Mujer y Equidad de Género, Antonia Orellana, quien dio a conocer la creación de la Subsecretaría LGTBIQ+.

En ese contexto, criticó a quienes se oponen a la creación de dicha entidad.

La parlamentaria valoró este anuncio señalando que “esto avanza en el sentido de reducir la deuda histórica de la sociedad chilena, con la Comunidad LGTBIQ+”.

Profundizó su alocución en la “Hora de Incidentes” al indicar que cuando se habla de las implicancias de los discursos de odio en contra de esta comunidad, se debe entender que sobrepasan a

las ya graves discriminaciones en el ámbito del trabajo, la salud, la educación e incluso la recreación; y “significa, como lamentablemente ha ocurrido y sigue ocurriendo, el asesinato, la tortura, la violación y el suicidio empujado por estas situaciones”.

En ese sentido afirmó que ve con horror “las reacciones y discursos de odio, emanados de los sectores más cavernarios de la derecha, criticando la creación de esta nueva institucionalidad, pretendiendo con ello frenar e incluso hacer retroceder los derechos tan difícilmente logrados. No puedo dejar de recordar a un candidato presidencial, del mismo sector, que proponía terminar con el Ministerio de las Mujer y la Equidad de Género”.

Ciudad

“La restricción que pudiera ocurrir en los puentes en el horario punta tarde, que en este momento no existe”, para los camiones

Daniela Dresdner, Delegada Presidencial

“Queremos que EFE cumpla con su compromiso del 15 de abril”.

Nelson Donoso, CPC Biobío

“Estamos colaborando y vamos a seguir manteniendo esa misma política hasta abril por supuesto”.

Gonzalo Pelén, Corma Biobío

Restricción

parcial y por horario para el uso de los puentes y vías como Pedro Aguirre Cerda se aplicarían a contar del 1 de marzo.

Se gestionará Transporte de carga

La idea sería generar franjas horarias para el uso de los puentes y de la ruta 160.

Pablo Carrasco Pérez
pablo.carrasco@diarioconcepcion.cl

Preocupación y también un cierto grado de resignación existe, en términos generales, en los gremios productivos de la zona debido a la serie de consecuencias que ha tenido y seguirá teniendo la falla del puente ferroviario.

Al menos así lo manifestaron sus representantes tras la reunión donde la delegada presidencial, Daniela Dresdner, presentó junto los seremis de Obras Públicas, Transportes y Economía, el borrador del plan de contingencia para enfrentar en marzo y la mitad de abril en términos de movilidad, con la oblicación de tener que funcionar con el modo ferroviario interrumpido.

Por ello, Nelson Donoso, vicepresidente de la Cámara de la Producción y del Comercio del Biobío (CPC Biobío) señaló que se trata de una situación compleja y que esperan que Ferrocarriles cumpla con el periodo

TRAS CONOCER BORRADOR DE PLAN DE MITIGACIÓN

Gremios piden minimizar efectos de restricción por falla en puente

CPC Biobío y Corma señalaron estar disponibles enfrentar la medida, pero solicitaron a EFE respetar el plazo de reparación del viaducto.

de reparación del viaducto.

“La realidad es que hay que ser estoico, en la práctica tenemos un problema todos, tenemos que resolverlo, vamos a pasarlo mal un rato, pero la Región del Biobío tiene esa capacidad de resiliencia. Nosotros estamos acostumbrados a trabajar en crisis. Lo que sí hemos levantado es que queremos

que EFE cumpla con su compromiso del 15 de abril y queremos estar encima para monitorear

que efectivamente se está haciendo todo lo posible para que esto termine en tiempo y forma”, dijo Donoso.

Mirada forestal

En la misma línea desde la Corporación Chilena de la Madera (Corma), Gonzalo Pelén, responsable del departamento de infraestructura, sostuvo que continuarán tomando medidas para movilizar cargas e insumos para la industria, tratando de generar el menor impacto posible a la comunidad.

“Hemos ido tomando medidas y las vamos a mantener, o sea, la redistribución de carga entre los puertos ha sido importante, con el sufrimiento de Puerto Coronel como se ha manifestado antes, pero estamos colaborando y ellos son parte importante de esto, estamos colaborando y vamos a seguir manteniendo esa misma política hasta abril por supuesto”, explicó.

La restricción

El próximo viernes las autoridades regionales anunciarán algún tipo de restricción para el uso de los puentes, en la idea de controlar el flujo de vehículos hacia ambos lados del Río Biobío.

Y en esa lógica, la idea que el transporte de carga se vea afectado es algo que inquieta a los gremios, lo que es comprensible reconoció la delegada presidencial Daniela Dresdner, quien puntualizó qué sería lo más resistido.

“Sobre todo la restricción que pudiera ocurrir en los puentes, en el horario punta tarde, que en este momento no existe esa restricción para los camiones y eso es parte de lo que se está conversando. En ese sentido, se ha dejado instalada una mesa técnica que pueda resolver justamente este problema para considerar las distintas opiniones y poder buscar la mejor salida a las

necesidades que tenemos de generar un mayor flujo y las necesidades de la industria”, planteó la delegada.

Los arreglos

En la cita también participó Nelson Hernández, gerente general de EFE Sur, quien informó que los trabajos de reparación de las 4 cepas que presentan deterioro se están realizando de acuerdo al cronograma establecido y que a su vez se avanza en la construcción del nuevo viaducto ferroviario, por lo que los plazos siguen siendo los mismos: 31 de marzo y 15 de abril.

“Ese plan se ha mantenido, se mantiene la fecha, se está trabajando en muchas actividades paralelas en la recuperación del puente existente, pero también se sigue avanzando en las obras del puente nuevo que ya uno puede ver visiblemente los pilotes que están por sobre el espejo de agua del río y se sigue avanzando en la que es, en definitiva, la solución para la logística regional”, aseguró.

El ejecutivo además ratificó que para poder satisfacer la demanda de pasajeros que tiene estimada este año, de un aumento del 17%, será necesario reforzar el servicio en la Línea 2, entre San Pedro y Coronel.

“Vamos a incrementar la oferta para el traslado de los pasajeros a contar del uno de marzo y en ese sentido se requiere más trenes en el lado sur y estamos iniciando las operaciones necesarias como para trasladar estos trenes al lado sur y poder cumplir con esta oferta prometida”, aseguró Hernández.

Esto significa que en las próximas semanas, serán llevados en camión desde Concepción a San Pedro, los carros que reforzarán el servicio de la Línea 2 a contar de marzo.

OPINIONES

Twitter @DjarioConce
contacto@diarioconcepcion.cl



UN NUEVO TERRAPLÉN se construyó para realizar las reparaciones al puente ferroviario.

Ciudad

FOTO: ISIDORO VALENZUELA M.

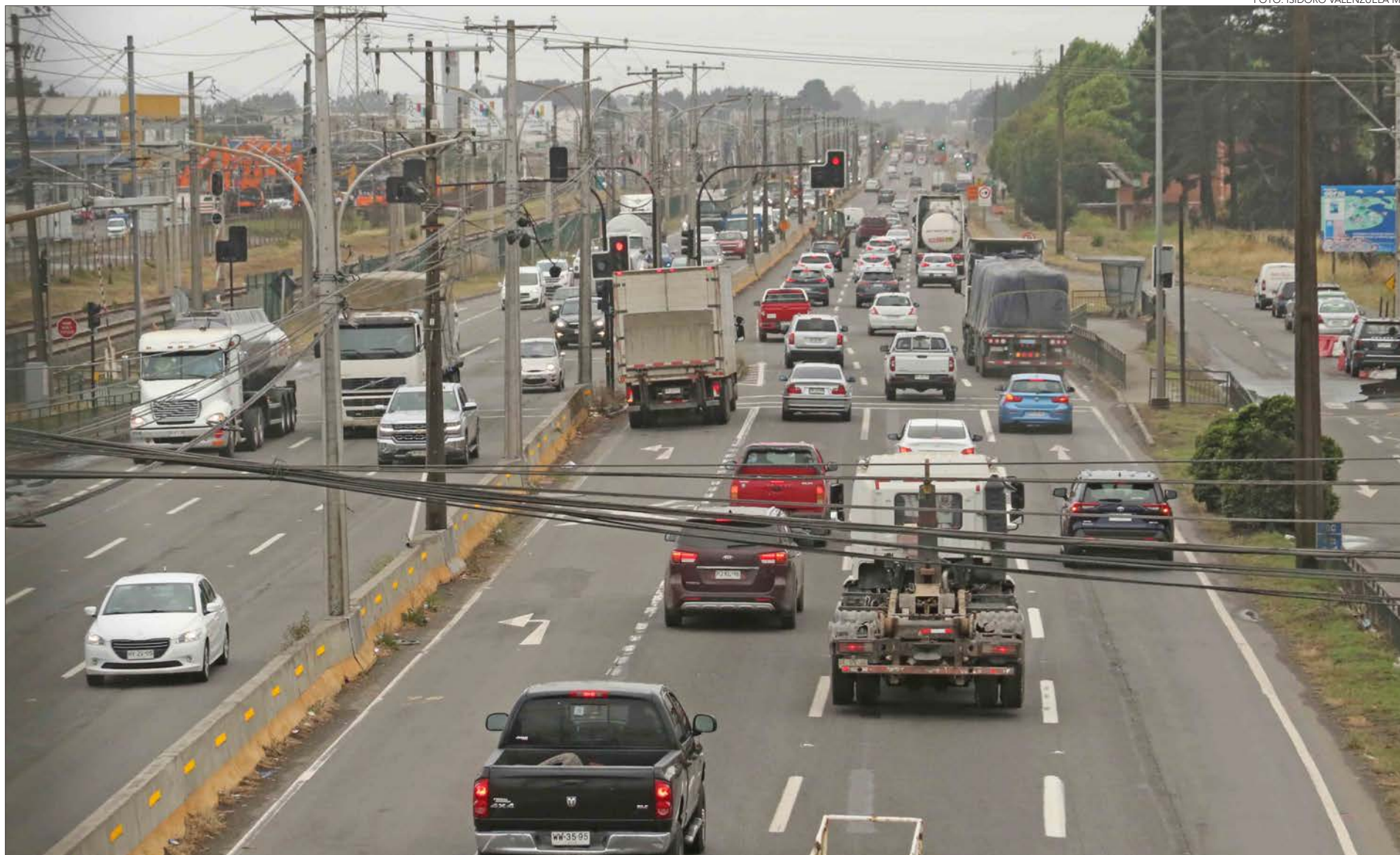

ADEMÁS SE ANALIZA JUNTO A TRANSPORTES PODER TENER UNA VÍA EXCLUSIVA PARA TRANSPORTE PÚBLICO

Terceras pistas y conectar caleteras: los proyectos para agilizar la Ruta 160

Pablo Carrasco Pérez
pablo.carrasco@diarioconcepcion.cl

En medio de las dificultades extras que genera la precaria situación en materia de movilidad vial que existe en la zona, acrecentada por la falla del Puente Ferroviario, existen dos iniciativas de medio plazo y completamente factibles que podría significar un alivio a situación de la saturada ruta 160. Se trata del proyecto de extensión de las terceras pistas en el sentido San Pedro de la Paz a Coronel y, el segundo, la conexión de la caletera o calle de servicios va en el sentido opuesto, es decir desde Coronel a San Pedro de la Paz.

Así lo indicó el seremi de Obras Públicas Hugo Cautivo, quien explicó ambas iniciativas.

“Ya ingresó el proyecto al ministerio de Desarrollo Social por parte de Sectra, en el cual nosotros hemos estado colaborando junto al ministerio de Transportes, que es la continuidad de las terceras pistas en la Ruta 160, que ha sido financia-

El seremi de Obras Públicas señaló que ambas iniciativas ayudarán a mejorar el flujo de la vía a mediano plazo. Para concretar las dos ideas se necesitan \$4 mil millones, con lo que podrían materializarse con relativa rapidez.

Corredor vial concesionado

Se espera que a más tardar en 2030 la Ruta 160 se transforme en un corredor vial con pistas exclusivas para transporte público.

¿Adelantar corredor vial?

Se analiza la opción de implementarlo antes y generar una pista exclusiva para buses en determinados tramos.

do por el Gobierno Regional en el caso de las existentes y donde tenemos un adelanto de alianza con el Gore para poder proyectar estas terceras pistas en 4,4 kilómetros”, indicó la autoridad.

El seremi agregó además que desde ingeniería de Vialidad junto con Sectra, se estudia el otro proyecto que es de interés para la cartera.

“Tiene que ver con darle continuidad a la caletera de servicio que va paralela a la Ruta 160 entre los distintos proyectos inmobiliarios, que siempre ha sido un tema emblemático su no existencia de continuidad. La idea es que nos permita te-

ner una alternativa vial”, aseguró Cautivo.

¿Cuándo y cuánto?

Así entonces, en el sentido San Pedro de la Paz a Coronel se haría la ampliación de las terceras pistas, mientras que en el sentido hacia San Pedro de la Paz se realizaría esta conexión de la caletera, en 5 tramos, que suman en total 2,6 kilómetros.

La autoridad aseveró que el costo aproximado de ambos proyectos es de unos 4 mil millones de pesos y que se podría llamar a licitación antes de finalizar el 2023.

“Esperamos desde ese punto de

vista, poder realizar licitaciones de ambos proyectos durante este año”, aseguró el representante del MOP en el Biobío.

Pero hay algo más y es que teniendo ambos proyectos ejecutados y sin tener que esperar la concesión de la Ruta 160, para ser convertida a más tardar a 2030 en un corredor vial de transporte público -como lo es hoy Paicaví en Concepción o como lo será una vez terminado el eje Colón en Talcahuano- se podría destinar una pista para el uso preferente para los taxibuses y buses que circulan por ella, en determinados horarios, adelantando así la aplicación de esta medida que ha sido solicitada, entre otros, por el alcalde Javier Guíñez.

El tema está en análisis y en la conversación participa el ministerio de Transportes, por lo que aún no hay plazo para la decisión.

OPINIONES

Twitter @DiarioConce
contacto@diarioconcepcion.cl

FOTOS: CAROLINA ECHAGÜE M.

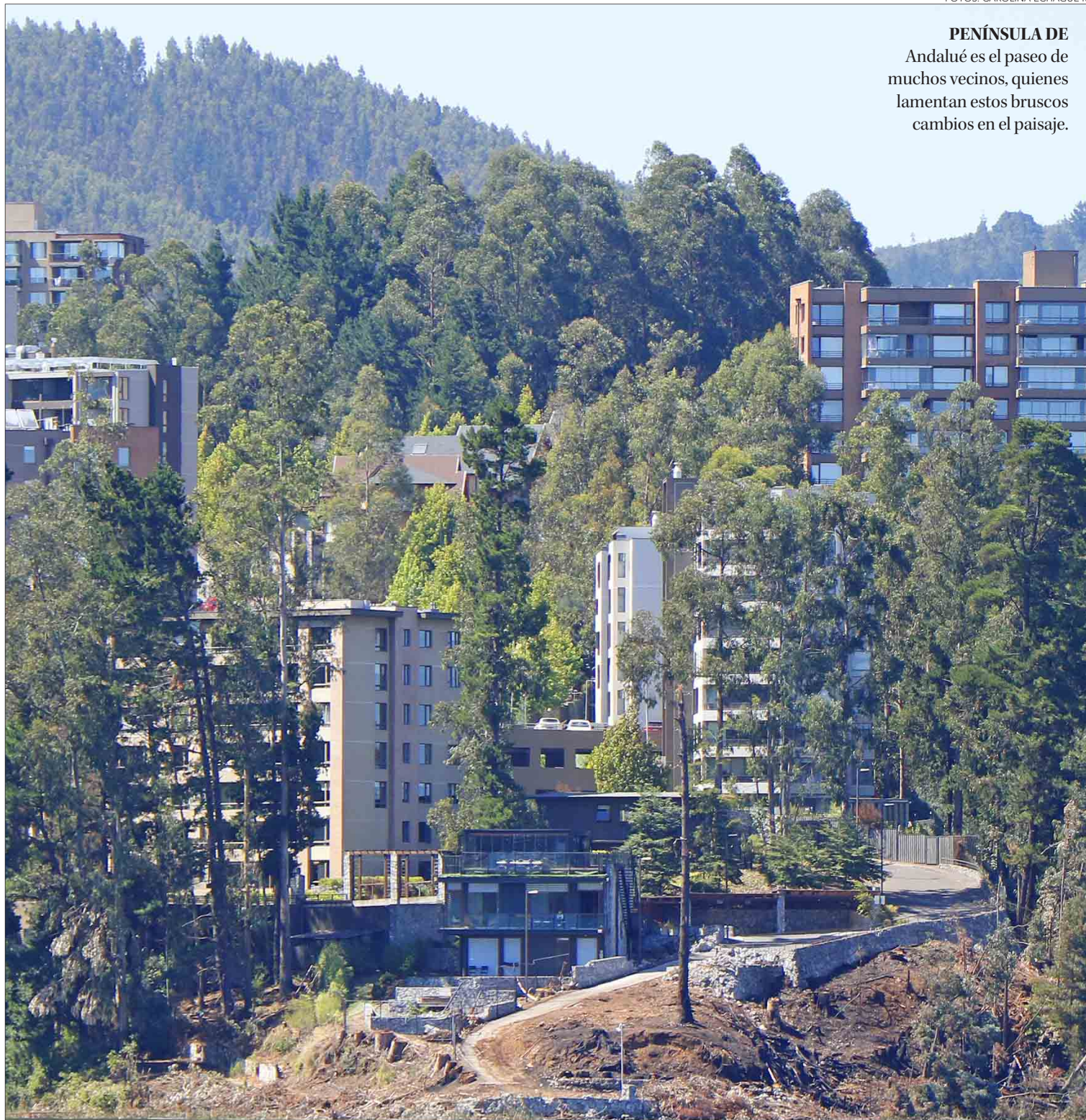

PENÍNSULA DE Andalué es el paseo de muchos vecinos, quienes lamentan estos bruscos cambios en el paisaje.

“La laguna es un lugar maravilloso

y fue terrible verlo, primero cerrado con portones y luego todo talado hasta el borde de la orilla”, señaló Patricio Escala, quien fue vecino del lugar.

Cecilia Bastías Jerez
contacto@diarioconcepcion.cl

La denuncia que realizaron los vecinos de San Pedro de La Paz ante el municipio local, sobre tala de árboles en el sector de la península de Andalué de la Laguna Grande Santuario de la Naturaleza, desencadenó en que se descubriera también un cierre irregular del acceso al borde de la laguna.

Desde la Municipalidad, aseguran que la recepción del proyecto incluía un área verde a ocho metros de la orilla.

“Existe en todo el borde de la laguna un área verde. De acuerdo a un plan seccional que estaba vigente en nuestra comuna, cuando se resolvió recepcionar todo el loteo en la Etapa Nueve de Andalué, quedó una franja de ocho metros destinada a ello”, explicó Víctor Hugo Montalba, director de Medio Ambiente Municipalidad de San Pedro de la Paz y agregó que “como municipalidad nosotros vamos a proceder a liberar el acceso al área verde”.

Los fiscalizadores de la Municipalidad de San Pedro de la Paz se acercaron al lugar, debido a que varios vecinos se encontraban preocupados porque se estuviera realizando una tala no autorizada. “En relación a múltiples denuncias respecto de la tala de especies arbóreas, podemos expresar a la comunidad que enviamos equipos en tres ocasiones equipos de fiscalización municipal y verificamos que ésta contaba con un plan de manejo de la Conaf”, detalló Montalba.

“Sin perjuicio de aquello y en el marco de nuestras atribuciones de protección del Santuario de la Naturaleza, recogimos las denuncias de la comunidad por el cierre a través de un portón que impide el acceso a ese borde la laguna”, indicó el director de Medio Ambiente comunal y añadió que se reunieron con la Seremi de Bienes Nacionales, el alcalde Javier Guiñez y el cuerpo de concejales. “Ellos resolverán en su momento, de acuerdo a las facultades legales de la Seremi”, indicó.

Existe otra situación que preocupó a la Municipalidad respecto de este Santuario de la Naturaleza. “Cuando visitamos el lugar registramos la caída árboles hacia el cuerpo de agua, lo que nos implicó generar una denuncia al Consejo de Monumentos Nacionales”, comentó Víctor

EMPRESA FORESTAL ANUNCIÓ PLANTACIÓN DE BOSQUE NATIVO

Tala de árboles en Santuario de la Naturaleza genera controversia en la comunidad

La península de Andalué, de la Laguna Grande de San Pedro de la Paz, está en la mira del municipio local por denuncias. Se registró tala de árboles autorizada, pero solicitan investigar lanzamiento de pinos y eucaliptus a la laguna, por potenciales daños. Además, casa edil liberará acceso a área verde cerrada con un portón.



EL PORTÓN QUE bloquea el paso sería de una empresa inmobiliaria, no de la misma que realiza la tala.

Conaf confirma que autorizó la tala

“Desde Conaf, hemos recibido ya cuatro denuncias entre diciembre y enero en la Península de Andalucía, ante lo cual, la corporación ha asistido a los terrenos y se ha constatado que los lugares existe un plan de manejo y se ha evidenciado la corta de eucaliptos, bajo las

indicaciones que existen en el plan de manejo, se tiene considerada la reforestación con especies nativas. En la corporación siempre estamos abiertos y dispuestos a recibir las denuncias de la comunidad y a realizar las fiscalizaciones respectivas”, explicó la institución.

Hugo Montalba y señaló que emitieron una denuncia a este organismo encargado de velar por este tipo de lugares con fecha 30 de diciembre. “La denuncia está en curso. Solicitamos saber el potencial daño que tenía esto al cuerpo de agua que eran pino y eucaliptos”, afirmó.

Patricio Escala, fue habitante en el sector de dónde se produce la tala, hace años no regresaba al lugar, y quedó impresionado con el cambio en el paisaje. “Mientras viví ahí, siempre fue un lugar que visitamos, ya sea como paseo o incluso en momentos importantes de mi vida, como el día antes de casarme. La laguna es un lugar maravilloso y fue terrible verlo, primero cerrado con portones y luego todo talado hasta el borde de la orilla”, manifestó.

La empresa

Guillermo Sánchez, representante legal de la empresa Pacific Forest, dueña del espacio talado, aseguró que la maniobra se hizo con permiso de Conaf, con el correspondiente plan de manejo que contempla cortar eucaliptos, pino y aramo.

“Está perfectamente autorizado, se está ejecutando. Es un proceso un poco largo porque la zona no es de fácil acceso. Hay que hacerlo con cuidado y calma. La plantación no se puede hacer aún, porque la plantación nativa es de invierno”, indicó.

Respecto de los reclamos por el cierre del acceso a la laguna, aclaró que “lo del portón, no me concierne, porque no es mío”. Además, aseguró que eso es responsabilidad de otro proyecto instalado en ese punto de la ciudad.

El empresario manifestó, además

que “cortar es un proceso caro y delicado, la empresa que está cortando se está llevando la madera cómo pago. El objetivo es llegar al bosque original, ya que el anterior es muy propenso a incendios, pero con nativo atraes otra fauna, otra vegetación. Queremos ser un ejemplo a seguir por otros propietarios”, argumentó Sánchez.

En cuanto a la acusación de lanzar árboles a la laguna, respondió que no se lanzaron árboles y que quizás accidentalmente cayeron algunas ramas.

Abogado ambientalista

Francisco Vera, abogado de la ONG

Defensa Ambiental, sostuvo que “los Santuarios de la Naturaleza existen al amparo de la Ley 17.288. Cualquier intervención que pudiera afectar el valor ambiental debiera contar con la autorización del Consejo de Monumentos Nacionales, a diferencia de las áreas de protección oficial como reservas y parques nacionales que están bajo la administración de Conaf”.

“El Santuario de la Naturaleza Laguna Grande, Humedal Los Batros fue publicado en el Diario Oficial el 3 de marzo de 2022, y desde esa fecha se estableció un plazo de 24 meses para que se elaborara un plan de manejo, que está en construcción, para que la Municipalidad de San Pedro de la Paz administre el Santuario, de la mano de un comité operativo. En el intertanto, se podrá recurrir al Consejo de Monumentos Nacionales o por la vía judicial mediante un recurso de protección como salida para esta situación que pareciera encontrarse en un espacio poco claro”, explicó Vera.

OPINIONES

Twitter @DiarioConce
contacto@diarioconcepcion.cl

FOTO: CEDIDA PATRICIO ESCALA



TRIPULANTES de la embarcación Damary fueron rescatados por la Capitanía de Puerto de Lebu.

FOTO: ARMADA DE CHILE

Armada rescató lancha con falla mecánica en Lebu

Embarcación de zarpó sin la debida autorización de la Capitanía de Puerto de Lebu, fue rescatada el lunes. La Armada recibió el domingo 22 la información que indicaba que la lancha a motor “Damary”, se encontraba a la deriva a aproximadamente 60 millas náuticas al oeste de la Bahía de Lebu, estando en la situación desde el día miércoles 18 de enero con 5 tripulantes a bordo, debido a una falla mecánica.

Por lo que se activó la rebusca con el Patrullero de Zona Marítima Pardo y la Lancha de Servicio General (LSG) “Concepción”. Al día siguiente se desplegaron medios aeronavales para apoyar la rebusca, dando con la ubicación de la embarcación a las 15:40 horas del lunes. Posteriormente, la LSG “Concepción” se reunió con la nave,

La Armada llamó a navegar

de forma responsable, con tripulantes capacitados y a informar a la autoridad de los zarpes.

verificando el estado de salud de los tripulantes y efectuando su traslado al puerto de Talcahuano, para derivarlos a un recinto asistencial.

La Autoridad Marítima hizo un llamado a la navegación responsable, informando los zarpes y recaladas de las embarcaciones particulares. Asegurándose que las tripulaciones cuenten con las competencias necesarias para una navegación segura.

Abren obra Minvu de Rutas Peatonales al uso público en San Pedro de la Paz

El Minvu y el Municipio de San Pedro de la Paz abrieron las Rutas Peatonales en esa comuna, que alcanza una extensión de 1.5 km desde la calle Pincheira hasta el acceso del Puente Bicentenario. “Hoy estamos entregando este espacio con alrededor de \$1.100 millones de inversión. Incluye ciclovías y una ruta peatonal con espacios para poder descansar. Incluimos también huella podotáctil para que personas que presentan discapacidad visual puedan hacer uso de este espacio”, señaló Claudia Toledo, Seremi de Vivienda y Urbanismo.

“Por fin iniciamos este proceso de veredas inclusivas, especialmente los adultos mayores y las personas



FOTO: CEDIDA

que tienen algún tipo de discapacidad, porque estas veredas están hechas para eso. Esto significa que no vamos construir nunca más una vereda que no tenga estas características”, enfatizó Javier Guiñez, Alcalde de San Pedro de la Paz.

Ciudad

FOTO: ENRIQUE PEÑA MORALES

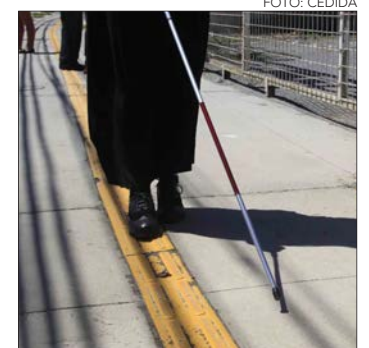

ESTUDIO PROYECTA DESAPARICIÓN DE PLAYA LEBULENSE DURANTE EL PERÍODO 2026-2045

Playa de Lebu: Alcalde pide precaución en borde costero ante cambio climático

Sebastián Rojas Guerstein
contacto@diarioconcepcion.cl

Alertado por un estudio que proyecta la desaparición de la playa de Lebu, el alcalde Cristián Peña pidió que el borde costero de su comuna se mejore y que la Dirección de Obras Portuarias intervenga, teniendo presente el cambio climático y los análisis de expertos que plantean escenarios complejos.

“Lo que nos interesa es que el borde costero se mejore, que la Dirección de Obras Portuarias pueda intervenir ese borde costero en precaución del cambio climático y en relación a los diferentes estudios que hablan de la desaparición de las playas”, dijo el alcalde Peña.

En el mismo sentido, el jefe comunal agregó que “algo favorable para nosotros es que no tenemos intervenida la playa con urbanización”.

Estudio

El estudio “Determinación del riesgo de los impactos del cambio climático en las costas de Chile” (2019), liderado por Patricio Winckler, fue realizado por diversos académicos del país que trabajan principalmente en universidades de Valparaíso y Santiago.

Análisis se centró en el rango de exposición de la población que se encuentra bajo los 10 metros sobre el nivel del mar.

Zonas críticas

Son las que componen un territorio poblado bajo los 10 metros sobre el nivel del mar.

El informe presentado y financiado por el Ministerio del Medio Ambiente, busca generar información de proyecciones de la amenaza, exposición, vulnerabilidad y riesgos de los sistemas humanos y naturales en la zona costera.

Uno de los objetivos principales del estudio fue sentar las bases para el diseño de políticas e implementación de medidas de adaptación de las zonas costeras, en base a lo que podría desembocar la erosión de las playas en un futuro.

“El estudio designa que las zonas críticas son aquellas en don-

de la población habita bajo los 10 metros sobre el nivel del mar”, comentó Nickolas Bassi, geógrafo de la Universidad de Playa Ancha (Upla) e investigador participante del estudio.

La costa de Lebu

Hace algunos días, en diversos medios de comunicación aparecieron titulares como “¿Qué playas desaparecerán de Chile?” O “¿Cuáles serán las playas de Chile que dejarán de existir?”, que corresponden a noticias motivadas por el aumento de marejadas en las últimas semanas.

Aquellos artículos, están en directa relación con el estudio y están referidos a las playas que podrían desaparecer más próximamente debido a su “erosión de la costa”, término que se refiere a la pérdida o desplazamiento de tierra de un litoral.

Hablamos entonces de un proceso de pérdida de territorio marítimo que se genera tanto por fenómenos naturales (oleajes, mareas, marejadas, ciclones, huracanes, tsunamis), como por intervención del humano (construcciones, desplazamiento de sedimentos).

Dicho fenómeno es el protagonista de la investigación “Determinación del riesgo de los impactos del cambio climático en las costas de Chile”, y en la misma se le denomina como “estudio de amenaza”, indagación que se centra en un análisis histórico del oleaje y del nivel medio del mar (NMM).

En la empresa se analizaron los cambios de oleajes, NMM y cota de inundación entre el período histórico de (1985-2004), con una proyección a lo que podría ocurrir en el período 2026-2045 debido a la erosión de la costa.

Entre las playas chilenas que se han popularizado entre la opinión pública debido a su inminente desaparición, se encuentra Lebu, zona costera perteneciente a la región.

El censo de 2017 arrojó que en la ciudad viven actualmente 25 mil 522 personas, de las cuales 16 mil habitan bajo los 10 metros sobre el nivel del mar, lo que corresponde a

un 64% de la población lebulense.

Sería esa última cantidad de población la que se vería afectada en los próximos años.

“En el caso de Lebu, se utilizó tecnología satelital para obtener el porcentaje comunal expuesto en base a la variable de erosión de las playas”, dijo Nickolas Bassi.

En el apartado del estudio titulado como “Propuesta de criterios de selección de zonas críticas”, se propone una jerarquización de las comunas costeras expuestas al cambio climático antropogénico.

Entre un criterio cuantitativo que requiere de una fórmula matemática y que luego se complementa con una discusión de juicio experto, se calculó que el área directa expuesta de Lebu corresponde a un 3,14%, y la población expuesta directamente a un 14,67%.

Lo que se recomienda es que, a largo plazo, “se reubiquen las viviendas o asentamientos urbanos. Eso sería como la recomendación a proyección”, comentó el geógrafo. Puesto que, en virtud de los antecedentes y la historia, “los fenómenos naturales son inevitables”, concluyó el académico.

OPINIONES

Twitter @DiarioConce
contacto@diarioconcepcion.cl

N.Ojeda/ A. Torres
contacto@diarioconcepcion.cl

Bajo asesoría jurídica un grupo de vecinos del edificio Laura Emilia de Concepción busca la forma para enfrentar la quiebra de la inmobiliaria penquista Las Magdalenas, a cargo del proyecto.

Esto, luego que el Tercer Juzgado Civil de Concepción dictó la liquidación de la empresa, luego que esta no recibió el respaldo bancario para sostener y refinanciar sus deudas, pasivos que serían por más de \$17 mil millones.

El problema, acusan vecinos, es que la firma no tramitó las escrituras respectivas de cada departamento, lo que los dejó a la deriva.

Lilian Araneda, vocera de los propietarios del mencionado edificio ubicado en Valle Escondido de Concepción, explicó que “empezamos a comprar (los inmuebles) a través de la Inmobiliaria Las Magdalenas desde el 2021. Se invirtió en la propiedad y hubo personas que pagaron hasta el 100% del valor. Siempre se nos fue dilatando el tema de la escritura. Cuando uno compra se hace un compromiso de compra-venta, el cual no tiene ninguna validez legal”.

El fallo

De acuerdo a la resolución judicial, firmada por el juez Carlos Hidalgo, “celebrada la audiencia de estilo, no fue posible alcanzar el quórum necesario para lograr concordar un acuerdo de reorganización. Tampoco se logró quórum para el efecto de que la empresa deudora pudiese presentar a la junta de acreedores una nueva propuesta de acuerdo”.

“Que en consecuencia, según el artículo 96 de la Ley 20.720, el rechazo del acuerdo propuesto por el deudor por no haber reunido el quórum necesario para su aprobación, obliga al Tribunal a dictar de oficio y sin más trámite la resolución de liquidación respecto de la empresa deudora”, sostiene también el fallo.

Lilian explicó que son más de 20 las familias afectadas en ese condominio. Este miércoles, se reunirán para analizar lo ocurrido y los pasos a seguir.

Dentro de todo lo acontecido en los últimos días, luego de la determinación judicial del 17 de enero, cuenta que incluso uno de los liquidadores llegó al edificio, el que estaba habitado.

“Este edificio se vendió, se pagó, se entregó y ahora tenemos que desalojarlo en estricto rigor. Solo estamos esperando la respuesta del liquidador (...) la inmobiliaria se fue a quiebra y nosotros quedamos en el total de-



FOTO: INMOBILIARIA LAS MAGDALENAS

COMPRADORES DICEN QUE CONSTRUCTORA NO TRAMITÓ SUS ESCRITURAS

Vecinos de edificio acusan desamparo tras quiebra de inmobiliaria que ejecutó obra

Empresa “Las Magdalenas” buscó refinanciar sus deudas con distintos bancos, sin obtener resultados. El Tercer Juzgado Civil de Concepción dictó el fallo. De acuerdo al Serviu, no hay contratos vigentes en el Biobío.

Liquidadores

Dos liquidadores asignó el Juzgado Civil penquista.

samparo. Hay distintas realidades de distintas familias”.

Liquidadores

La justicia nominó como liquidadores a Cristian Harrison y a Nelson Machuca. Además, se advirtió a particulares que desde ahora no paguen o entreguen mercaderías a la empresa deudora.

Esta última argumentó ante el tribunal penquista que “se hace necesaria una reestructuración de su pasivo, por cuanto tenemos la convicción de la viabilidad de la Compañía atendido su historia, su experiencia, y los clientes que nos han apoyado durante años, lo cual permitirá cumplir con sus obligaciones”.

Diario Concepción intentó tener una respuesta oficial por parte de Las Magdalenas, cuestión que no fue posible. En este sentido, trabajadores desvinculados, explicaron fuera de micrófono, que ahora no existen oficinas ni espacios similares tras el es-

tado de liquidación.

Un asunto, comentan los ahora exfuncionarios, que hasta el 17 de enero siempre se enfrentó con una postura de total optimismo ante lo que podía resolver el tribunal. Sin embargo, una vez conocido el fallo los despidos fueron inmediatos, aseguran.

Reacciones público-privado

Las reacciones también llegaron desde el sector público y privado.

Marcelo López, director (s) del Serviu Biobío, comentó que “lamentamos la situación de la constructora Magdalenas. Al menos como orga-

nismo no tenemos ningún proyecto asociado con nuestros programas habitacionales”.

Juan Ignacio Lathrop, vicepresidente de la Cámara Chilena de la Construcción (Cchc) Concepción, dijo que “creemos que esto no responde a la totalidad del mercado, sino que es un caso aislado”.

Esto haciendo alusión a que el mercado local está presentando señales de recuperación para el transcurso de este año.

OPINIONES

Twitter @DiarioConce
contacto@diarioconcepcion.cl

Economía & Negocios

SEGÚN TIENDAS ESPECIALIZAS DEL CENTRO PENQUISTA

Entre \$180 mil y \$470 mil varían los precios de bicicletas más vendidas en Concepción

Costo más bajo de mantención es de \$29 mil. Hay locales hasta con más de 70 años de trayectoria.

Edgardo Mora Cerda
edgardo.mora@diarioconcepcion.cl

El aumento de un 71% en la presencia de ciclistas, en Concepción, ha traído otros efectos, junto a la demanda ciudadana por más ciclovías.

Uno de estos es el incremento en la compra de bicicletas dentro del mercado penquista, donde los precios oscilan entre los \$180 mil y \$470 mil, según locales consultados.

Yuri Sepúlveda dueño de Top Bike (Freire #314), es exciclista federado y exentrenador de la selección nacional de ciclismo. Contó que su experiencia en el rubro de la venta de bicicletas comenzó en 1.995, y ha sido clave en el desarrollo de su negocio.

Por su parte, Carlos Castro, encargado del local en Top Bike, detalló que “la bicicleta más vendida corresponde a las de aro 29 básica de Mountain Bike (o Cross country) que es la que posee mayor cantidad de accesorios y respuestos disponibles, cuyo valor promedio es arriba de \$180 mil (Suspensión básica, sistema de 27 velocidades de gama baja y media)”.

“Respecto de las mantenciones, debido a que estamos en promoción por nuestra reciente apertura, de hace tres semanas, la mantención general básica vale \$29 mil y considera regulación de frenos, cambios, centrado de ruedas, ajuste de masas y caja de motor (si viene abierta) donde el servicio tarda de 2 a 4 días, como máximo”.

Un valor agregado de esta tienda es que funciona en una antigua casona, cuyo diseño y construcción dataría del año 1.900.

“Hubo un terremoto que borró mucha historia en Concepción y buscamos promover la identidad y rescatar parte de la historia patrimonial penquista”, resaltó el encargado del local.

“Estamos verificando con la ayuda de un arquitecto la data más exacta posible del lugar que, hasta ahora, creemos es del año 1.900”, agregó Sepúlveda.

Trayectoria

Dos de los talleres de bicicletas con más de 70 años de trayectoria, según sus dueños, son Bicicletas Martínez y Bicicletas Cariola.

En el caso del primero, Javier Martínez, tercera generación al frente

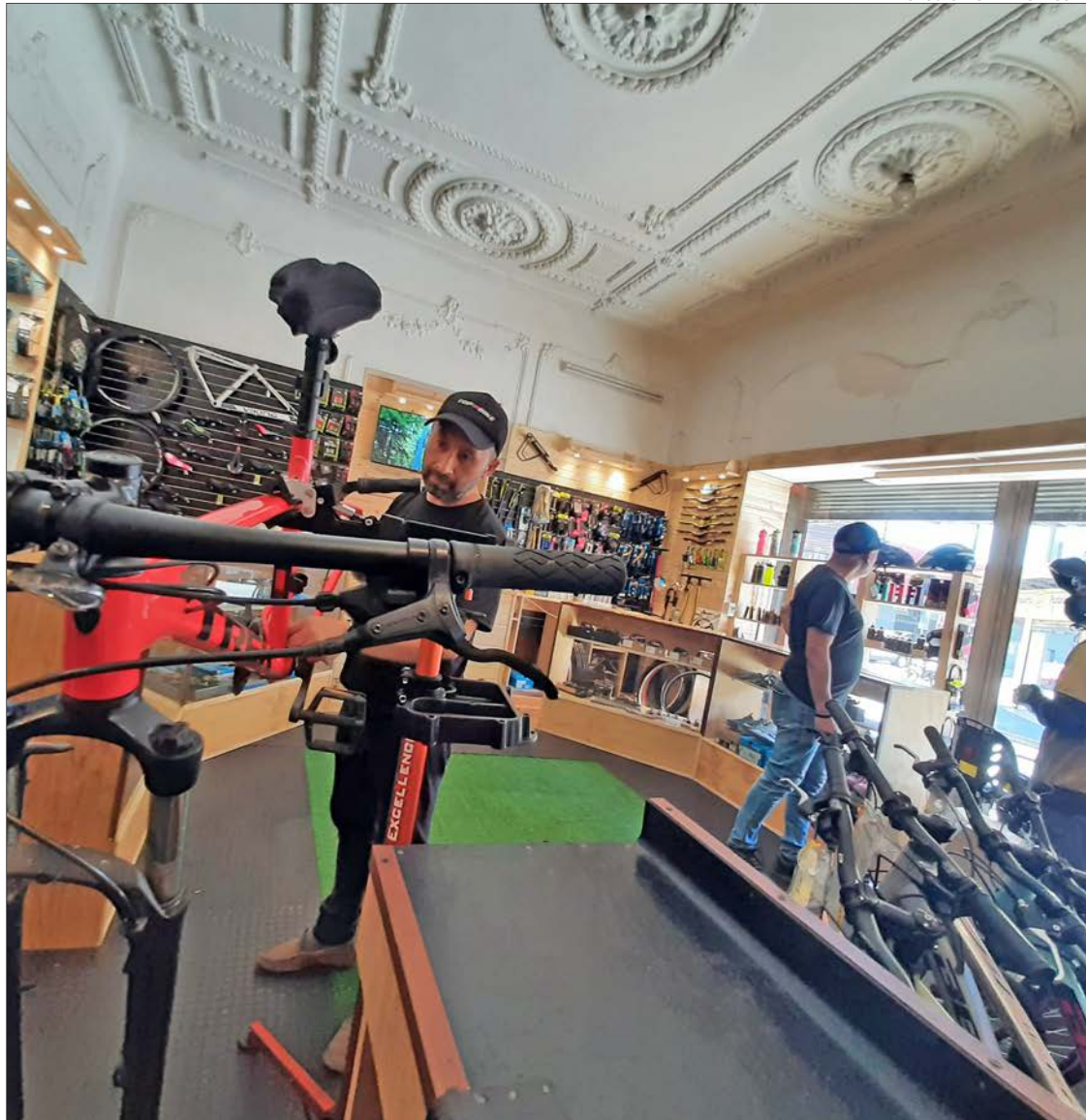

FOTOS: CAROLINA ECHAGÚE M.

\$60 mil

puede costar una mantención tipo avanzada.

un plus adicional al momento de recibir a un cliente donde los valores son, según sea de taller express (pinchazo, ajuste de cambios; ajuste de frenos,) o uno avanzado (para bicicletas guardadas en el garaje o el patio, que están oxidadas). Los valores van entre los \$50 mil y los \$60 mil, que se entregan de dos a tres días hábiles, aproximadamente”.

Evitar tacos

Desde Bicicletas Cariola (Maipú #291), Manuel Cariola, su dueño, expresó que lo más requerido en el taller son las mantenciones cuyo costo es de \$35 mil. “Incluye el desarme de la bicicleta, engrasar las ruedas; la caja de motor, de la dirección; regular cambios y frenos junto con el centrado de ruedas, lo que tarda generalmente un día o dos máximo donde nos respaldan los casi 70 años de existencia”.

En otra tienda especializada (Tucapel #608), Ivo Pino, encargado interino de la tienda comentó que tras la pandemia hubo un alza de ventas que podría explicarse por el aumento del parque automotriz y con eso de los tacos.

“En nuestro caso lo más vendido es en periodo normal los modelos Merak 1 y Orión 5 usados para uso recreativo y de transporte, cuyos valores son entre \$250 mil y \$500 mil aproximadamente, y tenemos además el servicio de mantención full que parte de los \$50 mil”.

Felipe Villalobos, vendedor en Sparta, señaló que “la bicicleta más vendida en el local es la Marlin 5 Trek del 2022 cuyas principales características son ser de aluminio, aro 29, marco M o L, con frenos de disco hidráulico, bloqueo de suspensión, dos velocidades adelante y 8 atrás, con un peso de 13 kilos y su valor es de \$ 469 mil (bajó de \$689 mil)”.

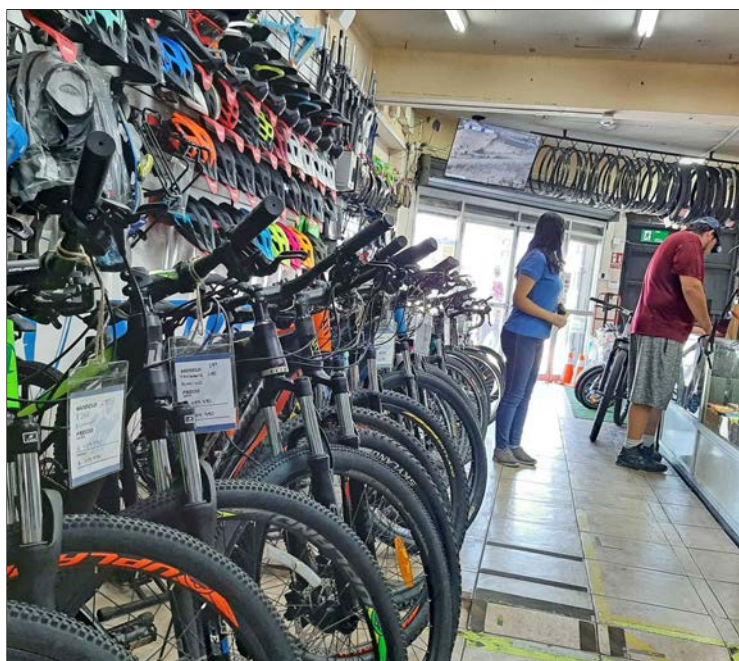

BICICLETAS MARTÍNEZ ostenta el récord del local más antiguo, con 75 años de existencia en el centro penquista.

TOP BIKE exhibe parte del diseño y decoración del lugar donde está, que dataría del año 1.900, manteniendo así parte de la historia penquista.

del negocio, explicó que en general las ventas se han mantenido en relación a los años normales.

“La más vendida es la bicicleta de montaña (Mountain Bike gama de entrada) con suspensión, freno de disco, cambios y marco de aluminio, con un precio entre \$150 mil y hasta los \$300 mil. Y de gama más alta estas pueden llegar ya a los \$800 mil” dijo Martínez.

Sobre el servicio de mantención, Javier Martínez indicó que “entregamos un servicio que está avalado por nuestra amplia experiencia, garantizado y certificado para marcas como Trek, lo que es

OPINIONES

Twitter @DiarioConce
contacto@diarioconcepcion.cl

Economía & Negocios



FOTO: ARCHIVO / CAROLINA ECHAGÜE M.

Índice de Precios de Productor Industrias anotó alza interanual de 3%

Un aumento interanual y acumulado de 3% registró en diciembre de 2022 el Índice de Precios de Productor (IPP) de Industrias (agregación de los sectores minería, manufactura y electricidad, gas y agua), según informó el Instituto Nacional de Estadísticas (INE).

El Índice de Precios de Productor Industria Manufacturera (IPPMan)

fue el que más influyó en la variación a doce meses del IPP de Industrias, al incrementarse y acumular 16,2% al último mes de 2022. Fabricación de pasta de madera, papel y cartón fue la clase más influyente, con un alza de 31,0%.

En tanto, el Índice de Precios de Distribución de Electricidad, Gas y Agua (IPDEGA) presentó un

aumento a doce meses y acumulado de 7,9%. La clase que más influyó en la variación del índice fue captación, tratamiento y distribución de agua, con un crecimiento de 17,8%.

Por último, el Índice de Precios de Productor de Minería (IPPMin) anotó una variación interanual y acumulada de -4,9%. La clase que más destacó por su incidencia negativa en la variación interanual del indicador fue extracción y procesamiento de cobre (-9,6%).

DESDE LA SEREMI DE ENERGÍA

Lanzan nueva versión del concurso “Ponle Energía a tu Empresa”

Diario Concepción
contacto@diarioconcepcion.cl

En Chile, más del 38% del consumo de energía es utilizada por el sector de industria y minería. Entendiendo que las energías renovables y la eficiencia energética son pilares fundamentales para incorporar en estos sectores, el Ministerio de Energía abrió por segundo año el concurso “Ponle Energía a tu Empresa”.

En base a esto, la seremi de Energía del Biobío, Daniela Espinoza, junto al director de Sercotec Oclides Anríquez, visitaron la empresa MSTD Ingeniería Ltda en Concepción, que se adjudicó el cofinanciamiento el 2021 para un sistema solar fotovoltaico On Grid trifásico de 10 kWp. Con 18 módulos de 540 W cada uno instalado por la empresa Alleskraft.

Este concurso, es financiado por la Unión Europea y tiene un fondo total de \$1.200 millones de pesos, entrega un cofinanciamiento de hasta \$60 millones para implementar proyectos de autoconsumo a través de energías renovables, dirigido a micro, pequeñas, medianas y grandes empresas.

Espinoza durante el recorrido a las instalaciones, destacó los múltiples beneficios que entrega este programa ministerial.

“Con este programa buscamos mejorar el desempeño energético de las empresas a través de la disminución de los costos energéticos, especialmente electricidad. Esta iniciativa va en directo apoyo para mejorar la competitividad, porque disminuye los costos de operación y también permite disminuir las emisiones de los gases de efecto invernadero y contaminantes, lo cual potencia la imagen de la empresa al tener un sello más ver-

Hasta \$60 millones podrán obtener las empresas para realizar proyectos de energías renovables para su propia alimentación. La iniciativa considera un fondo total de \$1.200 millones de pesos, que espera beneficiar a más de 100 empresas en el país.



FOTO: SEREMI DE ENERGÍA

Se podrán cofinanciar proyectos de energía renovable para energía eléctrica, térmica o cogeneración, a través de cualquier tecnología renovable de autoconsumo.

Para Basilio Sepúlveda, representante de la empresa MSTD Ingeniería Ltda, este programa ha contribuido al ahorro de la empresa tanto en la instalación de los paneles solares como en el consumo energético. “En abril del año pasado implementamos el proyecto y los resultados han sido muy buenos, mejor de lo que esperábamos. El subsidio que nos adjudicamos fue de un 70%, una inversión necesaria para potenciar la empresa”.

Ponle Energía a tu Empresa es realizado en el marco del proyecto “Energías Renovables para el Autoconsumo en Chile” de NAMA Facility, proyecto implementado por KfW y GIZ, por encargo del Ministerio de Asuntos Económicos y Acción Climática (BMWK) de Alemania, el Departamento de Negocios, Energía y Estrategia Industrial (BEIS) de Reino Unido, el Ministerio de Clima Energía y Servicios Públicos (KEFM) de Dinamarca, el Ministerio de Asuntos Exteriores (MFA) de Dinamarca, la Unión Europea y la Fundación Children’s Investment Fund (CIFF), a través de la KfW.

Cabe señalar que el concurso estará abierto hasta el 31 de marzo del año en curso.

de”, sostuvo la seremi.

Por su parte, el director regional de Sercotec, hizo un llamado a las empresas de la región a informarse y postular para generar significativos ahorros en sus procesos productivos. “Las empresas deben in-

gresar a la página del Ministerio de Energía y postular a este concurso, el cual permite generar ahorros de casi un 50%, cifra no menor si hablamos de energía, por eso los invito a ser parte de este cofinanciamiento, el plazo finaliza el 31 de marzo”.

OPINIONES

Twitter @DiarioConce
contacto@diarioconcepcion.cl

“Quedamos satisfechos de la campaña que hicimos y los resultados obtenidos con la comunidad”.

“Nos interesa no solo tener indicadores de número, sino también que para quienes asistan sea una experiencia transformadora”.

“La idea es comprender la universidad como un todo y no como partes”.

Rodrigo Piracés, director de Extensión y Pinacoteca UdeC.

POSITIVO BALANCE DE LO REALIZADO EN ESE SENTIDO EN EL EVENTO QUE ACABA DE FINALIZAR

Escuela de Verano buscará fortalecer lazos entre los campus UdeC en 2024

“Hemos querido descentralizar y hacer ver que la UdeC es un solo territorio que está expandido tanto en la región del Biobío como en la de Ñuble y en su sede en Santiago”, aseguró Rodrigo Piracés, director de Extensión y Pinacoteca UdeC. Además, se destacaron cifras de asistencia a las diferentes actividades.

Ricardo Cárcamo Ulloa
ricardo.carcamo@diarioconcepcion.cl

Más allá de las cifras, que fueron positivas de acuerdo a los cálculos previos, lo cierto es que en el balance de la recién terminada Escuela de Verano UdeC 2023 hay un aspecto que se destaca, y que sin dudas se potenciará de cara al futuro: la descentralización. Sí, porque si bien los campus de Chillán y Los Ángeles siempre han tenido participación en el evento, en esta ocasión fue más activa, recibiendo actividades que se replicaron desde Concepción.

Así lo confirmó Rodrigo Piracés, director de Extensión y Pinacoteca UdeC, en el acto de balance realizado ayer en ese mismo recinto. “Tradicionalmente, los campus habían participado de las escuelas de verano, pero este año, después de la pandemia y muchas conversaciones, se decidió reforzar esa participación y



FOTO: CAROLINA ECHAGÜE M.

por eso hemos querido descentralizar y hacer ver que la UdeC es un solo territorio que está expandido tanto en la región del Biobío como en la de Ñuble y en su sede en Santiago. La idea es comprender la universidad como un todo y no como partes, entonces la Escuela de Verano asume esa misma lógica, por eso es que tanto en el campus Chillán, Los Ángeles y en Santiago las actividades tuvieron mucha relevancia”, aseguró.

En ese sentido, también destacó que la idea es continuar potenciando estos lazos de cara a las siguientes ediciones de la cita.

“Este año tuvimos una primera experiencia más formal, y desde ahí los campus han sacado sus propias conclusiones. Si bien actuamos de forma coordinada, cada uno tiene su independencia en virtud de sus propias comunidades, diferentes a las de Concepción. La idea es potenciarlos, definitivamente”, dijo.

Piracés igualmente afirmó que el Foro otra vez fue el epicentro de las principales actividades masivas, con un buen comportamiento de los asistentes.

“El campus es una plaza pública

FOTO: ISIDORO VALENZUELA M.



EL CONCIERTO DE LOS JAIVAS fue una de las actividades que se replicó en Concepción, Chillán y Los Ángeles.

LAS MUESTRAS INAUGURADAS EN LA Pinacoteca también han contado con una buena asistencia de público.

Cifras asistencias Escuela de Verano 2023

Iniciativa	Cantidad de personas
Foro UdeC	40.000 personas
Feria Internacional del Libro del Biobío	42.500 personas
Cursos, talleres y charlas (3 campus)	1.800 personas
Exposiciones Casa del Arte	3.200 personas
Eventos en Campus Chillán	10.000 personas
Eventos en Campus Los Ángeles	5.500 personas
Total	100.500 personas

FOTO: ISIDORO VALENZUELA M.

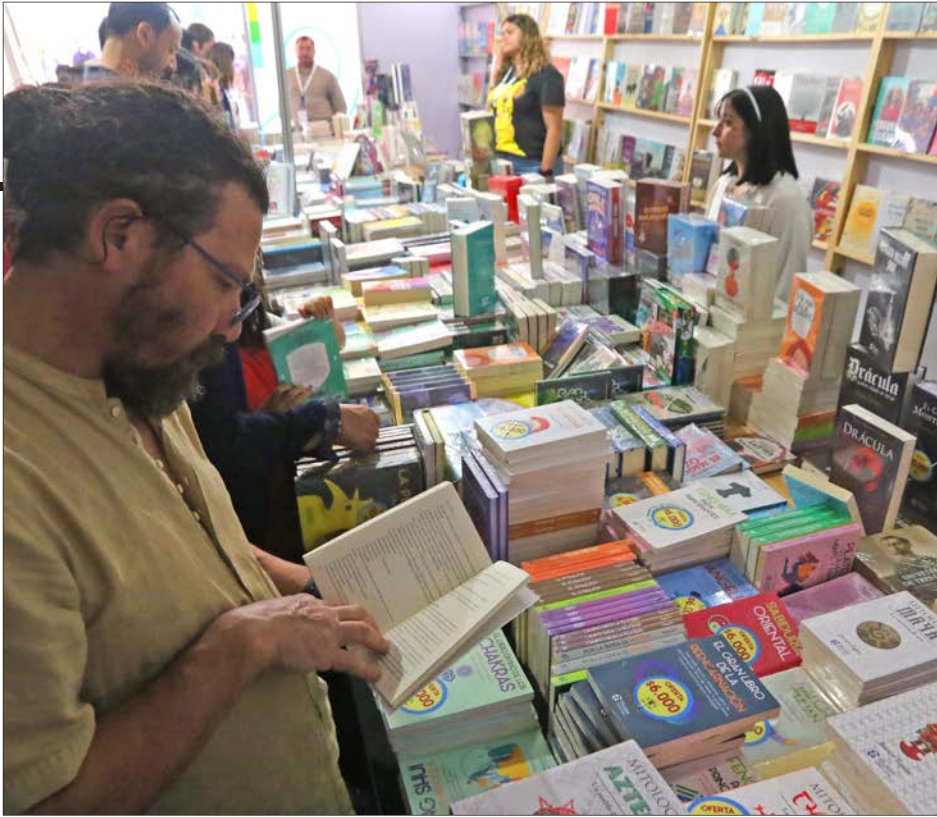

LA FILB convocó a más de 40 mil personas en las diferentes actividades que se realizaron como parte de su programa.

FOTO: CAROLINA ECHAGÜE M.



EL FORO sigue siendo un punto central dentro del desarrollo de la Escuela de Verano, y este año todo lo realizado ahí convocó a 40 mil personas.

de la ciudad, y la gente lo entiende así. Se genera un resguardo que tiene que ver con la educación, del conocimiento, de las buenas costumbres, de los buenos hábitos. La gente viene predispuesta a convivir en buena lid, no hay actos de excesos, no se producen, a nivel general, actos vandálicos y eso para nosotros ha sido importante para el llamado que ha hecho varias veces el rector Carlos Saavedra a cuidar el campus, a sentir la UdeC como algo propio. Pensamos que la comunidad así lo ha recepcionado, pues no se han generado destrozos y agradece que se lleven a cabo estas actividades sin cobro. Es un panorama familiar que la gente reconoce y agradece con su presencia y con su conducta”, indicó Piracés.

Más que cifras

Fueron más de 100 mil personas, según las estimaciones de las reparticiones encargadas de cada evento (ver recuadro) las que participaron en las diferentes actividades de la Escuela de Verano. Aunque el director de Extensión y Pinacoteca UdeC indicó que este es un indicador importante, no es lo más relevante al momento del balance.

“De alguna manera la medición que hacemos no tiene solo que ver con la cantidad de público. Actividades masivas pueden hacer invitando a un artista muy popular, que convoque gente, pero nos interesa mucho la calidad, el contenido de los eventos. Entonces, no nos inte-

45 Charlas

74 talleres, 26 cursos y 35 cursos de postgrado incluyó la reciente versión de la Escuela de Verano.

Efecto más allá de los números

“Más que las cifras, nos interesaba el impacto que pudiéramos tener, que efectivamente se generó”, dijo Piracés.

resa solo tener indicadores de número de personas, sino también que para quienes asistan sea una experiencia transformadora en un Escuela de Verano, donde han aprendido algo y pueden mirar ciertas cosas de una manera distinta. Se apunta a la transformación a través de la enseñanza”, afirmó.

En cuanto a la proyección de público, Piracés detalló que “en realidad nosotros no hacemos eso, quizás por nuestra naturaleza, pues quienes organizamos la Escuela de Verano somos todos profesores y profesoras. Uno tiene un número estimado antes, 80 mil, 90 mil personas aproximadamente, pero esto subió mucho por la par-

ticipación de los otros campus y la Filb. Hay un público cíclico. Pero más que las cifras, nos interesaba el impacto que pudiéramos tener, que efectivamente se generó. Se confabularon distintos factores, la Feria del Libro con su oferta literaria, la oferta académica concursos y la artística con lo que se realizó en el Foro, en la Pinacoteca y los actos en los demás campus”.

Al respecto, agregó que “sabíamos que algunos eventos iban a cautivar y llevar gente, pero otros que no estaban en una primera línea igual tuvieron altas convocatorias. Ahí lo que se generó fue un fenómeno a causa de la Filb. Como era un evento continuo, permanen-

te, ese público, buena parte de él, iba a las actividades del Foro, generando un circuito cultural. Eso creemos que fue un buen vínculo para asegurar la asistencia y que la gente tuviera un panorama completo”.

Sello académico

Piracés también destacó en el balance la oferta académica que tuvo el evento, que contó con 45 charlas, 74 talleres, 26 cursos generales y 35 cursos de postgrado en esta oportunidad.

“Cuando uno asiste a una universidad espera ver cierto tipo de cosas, de espectáculos que no va a ver en otra parte. La cultura, vista desde lo popular, se vive en varios festivales de la región, y está muy bien, entonces lo diferenciador es ofrecer desde otras áreas, desde la física, la química, las ciencias sociales. Los 144 cursos que se dieron y ofrecieron las profesoras y profesores son el núcleo de la Escuela de verano y rememora de algún modo su sentido inicial, cuando a Enrique Molina Garmendia se le sugiere hacer estas escuelas de temporada que se llamaban en esa época, invitando, por ejemplo, por medio de una carta que descubrimos en los archivos de la Biblioteca, a la profesora Lucila Godoy Alcajaga, que podía hacer una charla en la UdeC”, indicó.

En esa línea, añadió que “ese carácter es el que nosotros hemos querido rescatar desde lo que fue el centenario de la Universidad, desde ahí empezamos a marcar ese punto, relacionado con lo académico y el conocimiento que desarrolla en sus aulas”.

FOTO: DIRECCIÓN DE PINACOTECA Y EXTENSIÓN UDEC



LA OFERTA DE CURSOS y talleres igual permite generar un nexo importante con la comunidad y darle un sello académico al evento.

OPINIONES

Twitter @DiarioConce
contacto@diarioconcepcion.cl

Deportes

FOTO: ARCHIVO / RAPHAEL SIERRA P.



Hoy salta a la cancha el chillanejo Tomás Barrios

Durante esta jornada se producirá el estreno del único chileno que aún no ha visto acción en el Challenger 100 de Concepción.

A las 16:00 horas, Tomás Barrios (229° ATP) se medirá ante el cuarto favorito del torneo, el

argentino Juan Manuel Cerúndulo (126°).

El chillanejo viene de una gran semana en Brasil, donde alcanzó la final del Challenger 75 de Piracicaba, instancia donde cayó frente al argentino Andrea Collarini.

Samuel Esparza Muñoz
samuel.esparza@diarioconcepcion.cl

Con desiguales noticias para los chilenos comenzó el Dove Men+Care Challenger 100 de Concepción, en el Estadio Español de Chiguayante. Un amplio abanico de partidos dieron comienzo al cuadro principal del torneo, incluyendo el estreno de tres raquetas nacionales que llegaron para sumar puntos en la continuación de la gira Legión Sudamericana.

El primero en saltar a la cancha principal del recinto fue el nortino Matías Soto (540°), invitado por la organización, quien enfrentaba al joven valor brasileño proveniente de la qualy, Pedro Boscardini (349°). Un partido unilateral donde, a la buena actuación del visitante, se sumaron los desaciertos de Soto, quien venía reapareciendo luego de casi cinco meses de inactividad producto de una lesión lumbar. Tres quiebres en el primer set y cuatro en el segundo bastaron para un rotundo 6-0 y 6-2 en favor del brasileño, en 1 hora y 15 minutos de juego.

“Fue un partido malo, nunca pensé que me iba a complicar tanto el regreso a la competencia tras la lesión. Me había sentido bien entrenando, había jugado sets con grandes jugadores ganando un par y pensé que estaba listo, pero hoy (ayer) no sé que pasó, me molestó mucho la espalda”, sostuvo Soto sobre su derrota.

“Estuve muy incómodo al momento de jugar, con dificultades al sacar. Pero debo aprender de esta caída, acostumbrarme a jugar con este dolor y saber que de aquí en más será así”, sentenció el tenista que ahora jugará unos torneos 15 mil en Estados Unidos.

Luego fue el turno de Gonzalo Lama (283°), también beneficiado por un wild card, quien protagonizó un intenso partido frente al experimentado argentino Federico Delbonis (136°). Partió perdiendo fácil el primer set por 6-1, pero remontó en el segundo 7-5. En el parcial definitivo, Lama alcanzó a estar 4-2 arriba. Sin embargo, el ex 33 del mundo se recuperó a tiempo y con una fuerte arremetida, terminó cerrando el set y el partido por 7-5.

De esta forma el ‘León’, quien no pudo defender los 30 puntos logrados en la edición 2022 del torneo, se enfocará en la serie de Copa Davis frente a Kazajistán.

Tabilo despertó a tiempo

El último chileno en acción fue Alejandro Tabilo (102°), quien debió remar de atrás frente al argentino Mariano Navone (239°), para en más de 2 horas y media de juego terminar



FOTOS: RAPHAEL SIERRA P.

PARTIÓ LA ACCIÓN DEL TENIS EN CHIGUAYANTE

Tabilo salvó la patria en el comienzo del Challenger 100

El número 2 de Chile sacó la cara por los nacionales venciendo en un duro partido al argentino Mariano Navone. Por contrapartida, Lama y Soto cayeron en el debut.

Penquistas se fueron en dobles

En dobles, Benjamín Herrera y Alejandro Bancalari cayeron 7-6 y 6-2 con los bolivianos Arias y Zeballos.

ganando por 1-6, 7-5 y 6-1

Un duelo donde Tabilo partió irrecognocible, sin energía, frente a un rival inspirado que no tenía nada que perder. Finalmente la buena actitud del nacional, que nunca entregó el partido, le terminaron dando la victoria. “Fue un partido muy raro, él jugó muy bien el primer set, con bue-

nos golpes. En el segundo traté de mantener hasta que vi mi chance, y el tercero ya pasó por lo físico y la motivación del público que apoyó en los momentos claves”, expresó Tabilo tras el duelo.

“No sé si jugué muy bien, pero mentalmente estuve fuerte así es que contento por cómo lo saqué adelante. Esto me relaja un poco y podré jugar un poco más suelto. Ahora a recuperarme bien, tendré un día para descansar y llegar bien el jueves”, cerró el nacional que en segunda ronda enfrentará al ítalo-argentino Luciano Darderi (202° ATP).

OPINIONES

Twitter @DiarioConce
contacto@diarioconcepcion.cl



Deportes

TRIUNFAL DEBUT ACERERO

Un estreno que ilusiona: “me parece un buen punto de partida”

Carlos Campos A.
carlos.campos@diarioconcepcion.cl

La última vez que Huachipato arrancó ganando en un torneo, fue en 2020. ¿El rival? Universidad de Chile. Esa vez fue en el CAP Acero y la tarde del pasado lunes fue en el Santa Laura, un 3-1 que mostró a un equipo sólido y con rendimientos que llaman a la ilusión.

¿Qué dijo el DT Gustavo Álvarez tras la victoria sobre los azules? El técnico acerero comentó que “fue evidente que el estado del campo afectó, pero hay que adaptarse. No resignamos nada de lo que íbamos a proponer. Hubo imprecisiones en el toque de la pelota, pero el equipo se adaptó y supo jugar. El resultado es consecuencia del funcionamiento y eso es lo que me deja conforme. Es la primera fecha, sirve para que nos dé tranquilidad y así podamos seguir mejorando”.

Puntos altos

Asomó en la titularidad después de un año sin jugar. Y vaya que lució en el Santa Laura. El venezolano Brayan Palmezano retornó en un alto nivel con Huachipato, siendo prácticamente un refuerzo para esta temporada.

De sus pies nació el peligro en un equipo acerero que jugó un duelo tranquilo, sin replegarse atrás ni respetar mayormente a su rival, manteniendo la calma en defensa y ataque. ¿Cuál fue la gran virtud de la usina? La contundencia. No es que Huachipato haya metido a la “U” en su arco durante los 90’, pero el cuadro de Gustavo Álvarez fue muy efectivo, golpeando a su rival en los momentos precisos con goles de buena factura.

Efectivamente es sólo una fecha la que va de torneo, pero ilusiona lo de Palmezano, sobre todo por la gran inactividad que arrastraba y que estuvo lejos de notarse. A su lado un socio que espera explotar este año: Javier Altamirano. Dos de los puntos altísimos que mostró Huachipato ante la “U”, a quienes se suma Gabriel Castellón, con una impecable tapada en la recta final.

Por pulir

En deuda Jimmy Martínez en la mitad de cancha, aunque Montes volverá ante Cobresal y asoma como titular en toda la campaña. Por la banda izquierda, irregular lo que mostró Baeza, que pudo haber marcado per-

El DT Gustavo Álvarez desmenuzó la victoria 3-1 de Huachipato sobre Universidad de Chile, asegurando que “aparto el resultado de lo que propusimos. Es la primera fecha y da tranquilidad para que podamos seguir mejorando”.

FOTO: HUACHIPATO FC



fectamente dos goles, uno con un cabezazo que sacaron en la línea y otra con un remate a portería. ¿El resto? Más de lo mismo en general. No da para conclusiones muy grandes, tomando en cuenta que Álvarez mandó a la cancha a once jugadores que estaban desde la temporada anterior, dándole sólo 15 minutos a Julián Brea.

“Se jugó lo que imaginábamos, aunque el estado del campo hizo que ambos equipos resignaran una parte de su idea. Después de un mes y medio

de trabajo, me parece un buen punto de partida. Yo aparto el resultado de lo que propusimos. Nosotros salimos a buscar al rival, no esperamos lo que hicieran ellos. Nunca haremos eso, sí tendremos en cuenta al rival para superarlo desde el funcionamiento”, cerró el DT Gustavo Álvarez.

Ahora, el próximo rival acerero será Cobresal, cuadro que venció mostrando buen fútbol por 3-1 a Unión La Calera. Se jugará a las 12 horas del domingo en el CAP.

Montes listo para volver

Tras cumplir una fecha de suspensión, el volante uruguayo podrá volver en el duelo vs Cobresal.

OPINIONES

Twitter @DiarioConce
contacto@diarioconcepcion.cl

Deportes

FOTO: ARCHIVO / RAPHAEL SIERRA P.

LA "MAQUINITA" DE JONATHAN ORELLANA
EMPIEZA A TOMAR FORMA

“Vamos por el ascenso, aquí no se sube solo teniendo nombres”

Volante Matías Ávila renovó en Fernández Vial y será una de las piezas importantes para retomar el camino correcto. El club también oficializó la llegada del delantero Diego Huerta, quien defendió el 2022 a Limache.



Paulo Inostroza
paulo.inostroza@diarioconcepcion.cl

Es uno de los jugadores más queridos del club, pese a vivir el descenso en un 2022 donde muy pocos se salvaron de la crítica. “Debe ser por lo que uno entrega siempre en la cancha. La gente lo nota y me lo han hecho sentir en todos lados”. Matías Ávila, a sus 25 años, sueña con devolver a Fernández Vial a Primera B y por eso renovó.

El mediocampista señaló que “llevo dos años en Vial, me siento súper cómodo y queremos que este año sea muy distinto al 2022. En lo personal, sé que tengo una responsabilidad grande en este grupo que se está armando, pero desde que llegué siempre he jugado con el mayor compromiso”.

Suman otros 7 refuerzos, sobre lo cual expresó que “han llegado jugadores de mucha experiencia. A Nery Veloso lo conozco de Arica, tam-

Ávila suma 47 partidos en Vial

Llegó a la casa aurinegra el 2021, donde jugó 28 duelos oficiales. El año pasado estuvo en 19 de Primera B.

bién a Claudio Muñoz, que tiene un gran recorrido y será importante en la defensa. Tal vez hay otros equipos que han invertido más fuerte, pero Vial irá por el ascenso. Aquí no se sube solo teniendo nombres. Sí es cierto que este equipo será prácticamente nuevo, pero esperamos que tome forma lo más rápido posible. Acá hay que tener actitud y mentalidad. Estaremos arriba”.

Hoy deberá presentarse a los entrenamientos y comentó que “con el profe solo he hablado por teléfono y me dijo que está contento con que me haya quedado, me considera una pieza importante. Puedo ser el que más tiempo lleve en el club y hay que inculcarle a los jugadores qué es lo que significa Vial y defender esta camiseta. Este año volverán los clásicos contra Concepción, que son especiales y también son siempre una motivación extra”.

Séptimo fichaje

Vial sumó su segundo nombre en ataque. Primero había sido Lucas Fierro (ex Recoleta) y ahora se oficializó la llegada de Diego Huerta, de 29 años y 1,80 metros, autor de un gol el año pasado con Limache. Mejor le fue el 2021, cuando logró 8 tantos en 18 encuentros.

El atacante manifestó que “estoy feliz porque es un club con mucha tradición, con una gran hinchada y

quiero hacer historia en Fernández Vial. Soy un jugador con mucha entrega por el equipo y me gusta tratar bien el balón”.

Antes de Limache jugó por Magallanes y Santa Cruz, donde consiguió su mejor registro anotando 10 goles el 2018 y 3 dianas en su paso por Primera B el 2020.

OPINIONES

Twitter @DiarioConce
contacto@diarioconcepcion.cl

CLASIFICADOS

JUDICIALES Y LEGALES

3° Juzgado Civil de Concepción, causa Rol V-232-2022, sobre Declaración de Interdicción por demencia, solicitante Carmen Ester Alejandra Inostroza Figueroa, por sentencia definitiva de fecha 01/12/2022 declaró interdicto definitivamente por demencia a don Víctor Arnoldo Inostroza Pantoja, Cédula de identidad N° 2.370.014-K, domiciliado en calle Dante Alighieri N° 175, Villa Italia, comuna de Penco, quien ha quedado privado de la libre administración de sus bienes, quedando su hija, Carmen Ester Alejandra Inostroza Figueroa como curadora general de sus bienes. Secretaría.

Entretención & Servicios

Santoral: Elvira

EL TIEMPO

HOY  **11/20**

JUEVES  11/21 VIERNES  12/22 SÁBADO  12/24

LOS ÁNGELES  9/26

RANCAGUA  13/30

TALCA  12/30

SANTIAGO  14/31

CHILLÁN  10/28

ANGOL  12/25

TEMUCO  7/22

P. MONTT  5/17

RADIACIÓN UV

RIESGO	TIME*	ÍNDICE
EXTREMO	10	11 o más
MUY ALTO	25	8 A 10
ALTO	30	6 A 7
MODERADO	45	3 A 5
BAJO	60 o más	0 A 2

*Tiempo Máximo recomendado de exposición (minutos).

PUZZLE



	VARIEDAD		FUEGUINOS	CONCILIO	AUXILIO	DEBILIDAD	DOBLE DE DE	SUBLEVO	
	ALIANZA						LETRA GRIEGA		
	CEDIERON DURO				IMPAR NADA				PULIRA
HUMILLADO		OBVIO	CESTO GRANDE DE PESCA	LAMBDA DRIADES	CEDO ERRORES		CUNA DE ABRAHAM ANTES INV.		
						COMIDA LEGAMO			
	OSTENTACION					MUJER ASTUTA			
	EL HIJO DE DIOS CIENO					RIPIO EN CAOS TAPIZ DE JUDO			
				ADIEN OREJA EN TAMPA			2 DE LAS 5		
	BLANDO			CORTEZA DE ENCINA LA MUDA					
	DE MODA		SACIADO CERVEZA LIGERA						
	LIAR			SODIO LITIO			FIN DE FOTO		
	SEMEJANTE			ALTURA PEQUEÑA CINCO					

TELÉFONOS

Ambulancias:	131
Bomberos:	132
Carabineros:	133
Investigaciones:	134
Fono Drogas:	135
Inf. Carabineros:	139
Fono Familia:	149
Inf. Toxicológica:	2- 635 3800
V. Intrafamiliar:	800 220040
Delitos Sexuales:	565 74 25
Defensa Civil:	697 16 70
Fono VTR:	600 800 9000
Fono Essbío:	600 33 11000
Fono CGE:	600 -777 7777

FARMACIAS DE TURNO

CONCEPCIÓN Socosep • San Martín 1386-1392, L. 3 y 4	Ahumada • Av. Juan Bosco 501 (Atención durante las 24 horas)
SAN PEDRO Ahumada • Michimalonco 1120 (Atención durante las 24 horas)	
CHIGUAYANTE Cruz Verde • Manuel Rodríguez 925	
TALCAHUANO Cruz Verde • Av. Colón 396	

SUDOKUS

FÁCIL

	1		7			2		
8					4	6		
	9			1				
			5					
		9		7	5	8		
3	5					7		
7	2		8	4	9	1		
			2					5
1			7	9	3	6	2	8

MEDIO

5				1	4			
		3	4	9	7	8		
		2						1
2		9			5	1		4
	8		2				3	
		6	1	3				
7	5			1			4	
9			5			2		
3						7		5

EXPERTO

			1	4	3			
3		2		5		6		
			2			9	4	
	3		9			7		1
		5					9	
	8		5					
1							3	6
6						8		
			8	2				