

Minvu gastará \$425 millones en mantenimiento de inconcluso Eje Colón

A través del Serviu, se contrató empresa que mantendrá limpieza y la señalética en el sector. Labor se extenderá por los próximos 6 meses, hasta que la obra se relicite.

CIUDAD PÁG. 9



FOTO: RAPHAEL SIERRA P.

Arauco 7 valora baja en la violencia rural durante los últimos meses en la provincia

De acuerdo a cifras de Gobierno, el último ataque incendiario se produjo el 8 de noviembre pasado, con lo cual la zona estaría pronta a cumplir dos meses sin hechos con ese matiz.

POLÍTICA PÁG. 5

Diario Concepción

Miércoles 28 de diciembre de 2022, Región del Biobío, N°5309, año XV

INFRAESTRUCTURA PARA LA GESTIÓN DE DESECHOS Y DIFUSIÓN

Biobío: \$960 millones invertirán en planes de reciclaje durante 2023

Recursos serán para equipamiento y planes de gestión municipales.

En medio de una crisis de basura en la Región del Biobío, alternativas como el reciclaje se vuel-

ven fundamentales. Según informó el seremi de Medioambiente del Biobío,

Oscar Reicher, parte del plan para los primeros días de 2023 es resolver a dónde llevarán su

basura comunas como Hualpén. Pero, el plan es mucho más ambicioso. CIUDAD PÁG. 7

FOTO: TEATRO BIO BÍO



Ópera "Patagonia" gana premio en España y se estrenará en Buenos Aires

CULTURA&ESPECTÁCULOS PÁG. 14

FOTO: SEGPRES



Ministra Uriarte descartó aumento de cupos para algunas regiones

Titular de Segpres analizó el debate constituyente que se inició esta semana en el Senado.

POLÍTICA PÁG. 4

FOTO: ARCHIVO / DPR BÍO BÍO

Tomé, comuna con más incendios de la provincia penquista en últimos 5 años

La Corporación Nacional Forestal (Conaf) reveló las tres comunas con mayor ocurrencia de siniestros por provincia, durante el último quinquenio. Curanilahue, en la zona de Arauco, y Los Ángeles, en Biobío, encabezan nómina en sus provincias.

CIUDAD PÁG. 8



EDITORIAL: LA RESILIENCIA DEL COMERCIO PENQUISTA EN EL 2022



#FUE TENDENCIA

Reacciones de alcance nacional tuvo el anuncio del Gobierno de Chile donde informaron que entregarán un bono de recuperación que asciende a \$1.500.000 para los afectados por el incendio registrado en Viña del Mar, donde 280 viviendas fueron calcinadas. En paralelo continúan los esfuerzos por parte de la ciudadanía para apoyar con insumos a las familias damnificadas por el siniestro.

Javiera Toro Cáceres

@javieratoroc

"Pueden acceder a este #BonoDeRecuperación las familias damnificadas por incendio en la Región de Valparaíso. Es automático para las personas catastradas en la Ficha Básica de Emergencia. Es parte del mandato del Presidente @GabrielBoric para enfrentar la emergencia".

Ximena Aguilera

@ximenaguilera

"Las personas beneficiadas por el #BonoDeRecuperación son todas las familias damnificadas por el incendio que fueron catastradas a través de la Ficha Básica de Emergencia (FIBE)".

Camila Vallejo

@camila_vallejo

"En la vocería de este último lunes del año, dimos cuenta del bono de recuperación para las familias afectadas en el incendio de #ViñaDelMar, los avances en materia de seguridad, la recuperación y transformación del eje Alameda-Providencia, entre otros temas".

Manuel Monsalve

@DrManuelMonsalv

"La instrucción del Presidente @GabrielBoric fue clara. No dejar solas a las familias que sufren por el incendio en Viña del Mar, pero además ser rápidos y eficientes en la gestión de la ayuda. El pago del #BonoDeRecuperación comenzará durante la próxima semana".

ENFOQUE

Abuso sexual infantil: ¿Estamos minimizando una epidemia?



PALOMA DEL VILLAR TAGLE
Directora Observatorio Niñez,
Fundación Colunga

La minimización y la justificación del abuso son factores clave para perpetuar la epidemia.

Con hastío hemos observado estos días el debate en las redes sociales sobre las tesis y artículos

Adportas del comienzo de un nuevo año, en nuestra querida comuna de Santa Juana se percibe un hermoso ambiente de fraternidad y solidaridad, somos una comunidad de tradición rural que aún conserva un clima social de tranquilidad, alejado de las grandes ciudades y de los malls que inducen al consumismo salvaje. Durante el mes de diciembre nos preparamos lentamente para celebrar la Navidad, las cocinas empiezan la producción de dulces y brebajes navideños, es común recibir un vaso de cola de mono heladito cuando visitas las casas y para la noche del 24 muchas familias disfrutan del tradicional pastel de choclo. Ese es el plato chileno, el plato que se come en el campo, porque los choclos se cosechan en esta época.

La Navidad en Santa Juana es tranquila, somos una comuna pequeña, con las tradiciones campesinas muy presentes, nos gusta celebrar en comunidad, las juntas de vecinos, talleres laborales, las escuelas, todas las agrupaciones sociales se juntan en torno a ricas preparaciones y se entregan re-

galos especialmente elegidos para el o la amigo/a secreto/a. No hay prisas, las compras se hacen en la tradicional feria navideña que se instala en la Plaza de Armas, en este lugar se encuentra desde artesanía, vestuario, juguetes, hasta frutas y verduras traídas directamente desde los huertos, sin fertilizantes químicos. Es uno de los sellos de la agricultura santajuanina, tierras cuidadas de toda agresión y semillas guardadas durante varias generaciones.

Diciembre es un mes de reflexiones, recordamos y celebramos el nacimiento de Jesús y junto a esto sus enseñanzas de infinito amor y bondad; además es el fin de un año, de un ciclo, donde hacemos balances de lo que hemos vivido y también proyectamos lo que haremos durante el año que comienza. En este mes se hacen las graduaciones son eventos trascendentes, porque marcan hitos en la vida de niños, niñas, jóvenes y sus familias. Durante muchos años niños y niñas no podían estudiar, ya que desde muy pequeños debían trabajar en el campo para ayudar a sus padres en las numerosas tareas que allí se

sobre pedofilia en el marco de la formación de profesionales en la Universidad de Chile. Mayor asombro nos ha causado la declaración de la Facultad de Filosofía y Humanidades, desde donde se minimizan los hechos, justificando que son "de corte puramente teórico".

En Chile, el abuso sexual en la niñez es una epidemia. De acuerdo a un estudio realizado por CUIDA UC en 2022, uno de cada cinco adultos en Chile experimentó algún tipo de abuso sexual siendo menor de edad. Entre ellos, existe el doble de prevalencias de trastornos de salud mental y un 20% más de diagnósticos en enfermedades físicas, en comparación con quienes tuvieron infancias libres de aquellas experiencias traumáticas.

Fundación Colunga ha apoyado en su trayectoria a diversas organizaciones que atienden día a día los efectos del abuso sexual. A través de ellas somos testigos de que

el acompañamiento a las víctimas y la reparación requieren de un esfuerzo enorme tanto para las víctimas como para los profesionales que los acompañan.

La minimización y la justificación del abuso son factores clave para perpetuar la epidemia. Los trabajos que fueron divulgados en las redes representan un retroceso en la comprensión de éste fenómeno, y su impacto en la realidad social no debe ser subestimado.

De aquí que la respuesta de la Facultad de Filosofía y Humanidades de la Universidad de Chile resulte impresentable. La prevención y promoción de los derechos de la niñez necesitan de un rol comprometido de la academia, a través de la construcción de saberes y debates teóricos que fortalezcan la defensa de los derechos de la niñez, que apelen a su interés superior, y que no retrocedan relativizando derechos que han sido fortalecidos desde la Convención de los Derechos del Niño.

Diciembre en Santa Juana



ARIEL RÍOS

Profesor de Historia y Geografía
Dideco Santa Juana

deben realizar, hoy vemos muchos adultos que no aprendieron a leer ni escribir, sin embargo, ellos lucharon para que sus hijos pudieran hacerlo e incluso cursar una carrera universitaria. Así es la navidad en Santa Juana, tranquila, con sueños, con una alcaldesa elegida popularmente, la primera mujer alcaldesa en la comuna, vivimos una Navidad con tradiciones ancestrales, pero con una mirada más moderna del futuro.

Las palabras vuelan, lo escrito permanece

EDITORIAL

El comercio del centro de Concepción ha pasado momentos altos y bajos durante este año. A inicios de 2022, los negocios tradicionales no veían el despegue producto del escenario económico y el entonces cierre de la Plaza Independencia producto de los trabajos de recuperación que se extendieron hasta septiembre.

De hecho, tras la reapertura de este espacio público hubo un aumento de un 30% en las ventas, de forma inmediata.

Ahora, en la Navidad, fecha clave para la actividad, los números no acompañaron, lamentablemente.

Sara Cepeda, presidenta de la Cámara de Comercio, Servicios y Turismo A.G. de Concepción, dijo que “tras llamar a los socios de la cámara, ellos indicaron que sus ventas bajaron entre un 15% y un 20% respecto del año pasado, pero hay rubros cuyos peak de ventas es después de navidad y la primera semana de enero, inclusive”.

Las cifras tendrían su explicación, según la presidenta del gremio del comercio, en la alicaída actividad económica producto de la inflación; una menor liquidez por parte de los consumidores y los efectos del comercio ilegal.

“Para explicar la caída en las ventas, aludimos a dos factores. Uno, es la actual crisis económica y el comercio ilegal, que afectó más a los comercios más pequeños,

La resiliencia del comercio penquista en el 2022



El comercio del centro de Concepción ha pasado momentos altos y bajos durante este año. A inicios de 2022, los negocios tradicionales no veían el despegue producto del escenario económico y el entonces cierre de la Plaza Independencia.

que están principalmente al interior de las galerías, donde se indicó que las ventas estuvieron muy malas, alrededor de un 30% menor”, agregó Cepeda.

“Durante la navidad 2021 los ingresos frescos de los hogares eran muy altos en comparación con la situación actual. Cabe destacar que las ventas del comercio no cayeron de un mes a otro, ya que las ventas del comercio sí subieron en el mes de diciembre respecto de meses anteriores”, expresó Javier Sepúlveda, seremi de Economía del Biobío.

Además, en línea con lo planteado por la presidenta de la Cámara de Comercio y sus asociados, Sepúlveda estimó que las cifras están en sintonía con el proceso de ajuste que está viviendo la economía con una fuerte crisis inflacionaria.

Estos altos y bajos son una muestra de la capacidad de resiliencia del comercio local. Uno que debe ser reconocido a través del apoyo de la ciudadanía y de las autoridades.

CARTAS

Construyendo una logística resiliente y equitativa

Señora Directora:

La logística vive nuevos retos y desafíos conforme se adapta a un nuevo escenario mundial. Y pese a las fuerzas de trabajo disminuidas, la incertidumbre económica y demoras en los envíos, vemos oportunidades.

Hoy las empresas necesitan nuevas capacidades, mientras que la sociedad exige una mayor inclusión femenina. Por esto, la equidad de género edifica la fuerza de las compañías modernas, competitivas e inclusivas. El rol femenino ofrece no solo un punto de vista diferente, sino un liderazgo con habilidades blandas.

Debemos encaminarnos hacia horizontes más amplios, ya que las destrezas no se relacionan al género o la fuerza física. Hoy la tecnología permite mejorar los procesos y la eficiencia. Las empresas deben ser resilientes a las disrupciones. El escenario actual exige potenciar talentos para ampliar oportunidades. Solo así podremos evolucionar.

Carolina Vásquez

Modelo Singapur: La hoja de ruta para la educación técnico profesional

Señora Directora:

Singapur se ha transformado en un modelo de desarrollo vertiginoso, que hoy resulta un ejemplo en cuanto a experiencia y conocimiento para países como el nuestro. El crecimiento impulsado por políticas enfocadas en el avance de las futuras generaciones y en priorizar la Educación Técnico-Profesional (ETP), han posicionado a este país asiático en una verdadera potencia a nivel mundial.

Pero ¿cuál es el secreto? La verdad es que ninguno. En Singapur se dieron cuenta que la clave para el desarrollo sostenido es potenciar una estrategia que posicione de manera efectiva la educación como eje central del desarrollo económico y social, generando así un círculo colaborativo entre el Estado, el mundo empresarial y por supuesto las instituciones de educación. Los singapurenses comprenden a la perfección que el futuro del país son los jóvenes y los acompañan no solamente durante su formación, sino también durante su inserción en el mundo laboral.

Docentes de primer nivel con capacitaciones permanente e involucrados con las necesidades que la industria está buscando, desarrollo de centros de excelencia para apoyar la formación práctica de los estudiantes, clases online para complementar lo presencial y evaluaciones clase a clase son solo algunas de las instancias que las instituciones implementaron en su día a día con el fin de preparar a los técnicos y profesionales del futuro. En Chile el nivel de la Educación Técnico Profesional está en pleno desarrollo, veo con optimismo lo que se viene a futuro, ya que año a año adquiere mayor protagonismo, sobre todo en regiones. Un buen punto para seguir con este crecimiento es mirar el modelo de Singapur, como una hoja de ruta para la educación ETP.

Carlos Díaz
Rector de Duoc UC

Tranquilidad

Señora Directora:
Menos autos, más tranquilidad. Se nota.

Marcela Fernández



Envíe sus cartas, con una extensión máxima de 1.400 caracteres, con espacios vía email a:

- ◆ contacto@diarioconcepcion.cl
- ◆ Cochrane 1102, Concepción

La correspondencia debe consignar claramente la identidad del remitente y su número de teléfono.

Hacemos presente que el diario no puede constatar fehacientemente la identidad del autor de la correspondencia y reproduce la indicada por éste, deslindando ulterior responsabilidad.

La Dirección se reserva el derecho de seleccionar, extraer, resumir y titular las cartas recibidas, sin explicación alguna y evitando cualquier discusión con el remitente.

Política

“Ese es un tema que para esta reforma constitucional no se va a abordar”.

Esto es para habilitar el proceso constituyente que propende a que Chile tenga una nueva Constitución”.

Estamos ya con un itinerario bastante claro”.
Ana Lya Uriarte, ministra
Secretaría General de la Presidencia.

MINISTRA DE SEGPRES, Ana Lya Uriarte, plantea que no habrá cambios en representación de regiones.



FOTO: MINISTERIO SECRETARIA GENERAL DE LA PRESIDENCIA

14

de mayo

Es la fecha propuesta inicialmente para realizar elección de nuevos constituyentes.

Biobío elegiría 3 representantes

en el nuevo órgano constitucional, bajo la propuesta que se ingresó al Senado.

modificar el sistema político chileno”. En ese sentido, Uriarte agregó que “la reforma constitucional que se está analizando en el Senado es para habilitar un proceso constituyente, no para realizar un cambio ni en el sistema político, ni en las circunscripciones, ni en los distritos, que son temas de otra naturaleza. Así que no hay que confundir. Esto es exclusivamente para habilitar el proceso constituyente que propende a que Chile tenga una nueva Constitución, como esperamos”.

La ministra Uriarte valora el debate que se inició el lunes en la comisión de Constitución del Senado y que continúa hoy, opinó que “estamos ya con un itinerario bastante claro, ayer al mediodía venció el plazo para ingresar indicaciones, ya se realizó una sesión para abordar las primeras indicaciones, las que esperamos votar mañana. Todo esto con el objeto de tratar de llevar adelante una tramitación lo más ágil y rápido posible para que podamos tener un proceso constituyente habilitado durante el año 2023”.

De acuerdo a los plazos, la elección del consejo constitucional se debería realizar el 14 de mayo, mismo día que se conmemorará el día de madre, bajo este escenario, la titular de la Segpres, aseveró que “lo hemos puesto sobre la mesa como un tema que estimamos de interés que sea revisado por el Senado. Confío en que todos los que seguimos va a precisamente alinearse en torno al apoyo a este proyecto que se tiene que hacer presente. Ya nos pusimos a conversar y tenemos confianza en que todos los partidos políticos que acudieron a la suscripción de este acuerdo por Chile honrarán su palabra y lo cumplirán”.

Marcelo Castro
contacto@diarioconcepcion.cl

MINISTRA SEGPRES, ANA LYA URIARTE:

“Actual sistema da una sobrerrepresentación a las regiones que tienen menor población”

La titular analizó el debate constituyente que se inició esta semana en el Senado y que cuenta con un cronograma acotado y descartó aumento de cupos en algunas regiones.

Uno de los cuestionamientos que han surgido en los últimos días por parte de los parlamentarios y actores de regiones es la representación que tendrán algunas de ellas en el nuevo órgano constitucional.

Esta representación la ejemplifican con las regiones del Biobío, Los Ríos y Los Lagos, ya que ambas tendrán tres representantes cada una en este Consejo Constitucional, pero sus poblaciones son totalmente disímiles.

Y al parecer, modificar la composición de este nuevo ente no está en los planes de ninguno de los firmantes del acuerdo, ni tampoco cuenta con el patrocinio del gobierno. Así lo ratificó en conversación con Diario Concepción, la ministra de la SegPres, Ana Lya Uriarte, y quien ha actuado como interlocutora en este proceso entre el Ejecutivo y el parlamento, dijo que “la actual organización del territorio, a efectos de conformar las circunscripciones, se sostiene según los expertos, en que da una sobrerrepresentación a aquellas regiones que

tienen menos cantidad de población, versus aquella que teniendo mucha población, tienen menor cantidad, proporcionalmente ha-

blando, de representantes”.

La titular complementó con que “ese es un tema que para esta reforma constitucional no se va a abor-

dar, porque esta es una reforma constitucional, insisto, para habilitar el proceso constituyente de una forma rápida, expedita y no para

OPINIONES

Twitter @DiarioConcepcion
contacto@diarioconcepcion.cl

Política

PIDEN “PROFUNDIZAR” LABOR EN LA ZONA

Arauco 7 valora baja en la violencia rural

Datos del Gobierno confirman que el último hecho fue hace casi dos meses, el 8 de noviembre.

Diario Concepción
contacto@diarioconcepcion.cl

El presidente de Arauco 7, y alcalde de Lebu, Cristián Peña, manifestó conformidad por la baja en la violencia rural, que se ha percibido en la provincia de Arauco en los últimos meses.

De acuerdo a cifras de Gobierno, el último ataque incendiario se produjo el 8 de noviembre pasado, con lo cual la zona estaría pronta a cumplir dos meses sin hechos con ese matiz.

“Todos tenemos la sensación de que hay un baja. Lo ocurrido en la provincia de Arauco han sido años de políticas totalmente tardías e ineficientes, que hicieron llegar a estos niveles de violencia. Por lo tanto, llegamos a un punto de inflexión en que era necesario establecer políticas distintas y de forma mucho más eficiente”, dijo Peña.

Agregó que “creo que en el último año se han visto políticas distintas y mucho más eficientes. Una mejora en la persecución del delito, en los resultados con detenciones y se han visto medidas totalmente distintas, a las que se venían aplicando. Sin duda hoy estamos un poquito mejor de lo que estábamos hace un año y esperamos que se mantenga”.

En relación a lo que ha influido para que el escenario se presente con mejor pers-

pectiva, el jefe comunal indicó que tiene que ver con una planificación integral que suma la persecución de los delitos, mayor inversión y presencia del Estado en la zona.

“Todo tiene que ver, siempre hemos hablado que se requiere un plan integral. Hay mayor presencia del Estado en la zona, tiene que ver que hay mayor inversión, porque hay un territorio empobrecido. Tiene que ver con la disposición de las empresas forestales con el territorio, que ha ido cambiando”, dijo.

En el mismo sentido, añadió que “todo eso va creando un estadio totalmente distinto y aquellas personas que delinquen entiendan que no la están sacando barata, es decir, no están teniendo impunidad, como la que había hace dos años atrás. Hoy los que se meten en el delito de madera o el narcoterrorismo son perseguidos y lo más probable es que sean detenidos. Ha habido hechos concretos



FOTO: TWITTER@JEDENABIOBIO

ESTADO DE EXCEPCIÓN pide que se mantengan el líder de Arauco 7.

que lo han demostrado. Cuando había impunidad, había libertad de hacer. Hoy existe una persecución que esperamos siga siendo efectiva en el tiempo”.

-Entonces, ¿Estado de excepción que se mantenga?

El Estado de Excepción ayuda. Debiese mantenerse, porque ha ayudado mucho. No hay ninguna razón para que no se mantenga.

-Mensaje al Gobierno, sería mantener lo que hace...

Sí y profundizar mucho más también. Es necesario tener mayor diálogo con los actores sociales, entiendo que no es fácil, lleva solo cinco meses el Plan Buen Vivir en ejecución, por tanto, no es tan fácil implementarlo. Sería injusto hacer una evaluación. Pero lo que no podemos decir es que no ha dado resultado, sino que, al contrario, es el camino, no existe otra vía. Lo que sí, y no es una crítica, el Gobierno debería atender mucho más a las víctimas. El Estado hizo que durante mucho tiempo y debido a políticas negligentes y tardías, hubieran personas que fueron dañadas, que perdieron seres queridos, bienes e inversión y el Estado debe repararlo.

OPINIONES

Twitter @DiarioConce
contacto@diarioconcepcion.cl

autopista costa arauco
by globalvia

tarifas 2023

PLAZA		CHIVILINGO	CURANILAHUE	PILPILCO
CATEGORIA				
	MOTO Y MOTONETA	\$ 650	\$ 500	\$ 500
	AUTO Y CAMIONETA SIN REMOLQUE	\$ 2.300	\$ 0	\$ 500
	AUTO Y CAMIONETA CON REMOLQUE	\$ 2.300	\$ 0	\$ 500
	BUSES DE DOS EJES	\$ 2.300	\$ 0	\$ 1.900
	CAMIONES DE DOS EJES, CAMIONETA DE DOBLE RUEDA TRASERA, MAQUINARIA AGRÍCOLA Y MAQUINARIA DE CONSTRUCCIÓN	\$ 7.550	\$ 6.300	\$ 6.300
	BUS DE MÁS DE DOS EJES	\$ 2.300	\$ 0	\$ 1.900
	CAMIÓN DE MÁS DE DOS EJES	\$ 12.550	\$ 10.500	\$ 10.500

De conformidad al Contrato de Concesión denominado "Ruta 160, Tramo Tres Pinos Acceso Norte a Coronel", adjudicado según D.S. MOP N° 411 del 27 de junio 2008, la Sociedad Concesionaria Autopista Costa Arauco S.A. informa las tarifas que rigen a partir de las 00:00 horas del 1 de enero de 2023 hasta las 23:59 horas del día 30 de junio de 2023.

La adquisición de un boleto o el cargo en el dispositivo tag, según corresponda, por un valor distinto de cero en una de las Plazas de Peaje de Curanilahue y Pilpilco, le dará derecho al usuario a pasar en forma gratuita por la otra plaza de peaje troncal, por una sola vez, en las 3 horas siguientes a la adquisición del boleto o del cargo en el dispositivo tag.



8

noviembre fue la fecha en que se produjo el último ataque incendiario en Arauco.

Ciudad

“En ese aspecto nos sentimos un poco defraudados como asociación de municipios”.

Antonio Rivas, alcalde de Chiguayante.

“Se logró encontrar una nueva oportunidad de negocio para poner nuestro GLP en el mercado nacional”.

Julio Friedmann, gerente general Enap.

“Muni Gas es la política irreverente social de 2022 y esperamos que el gobierno se pueda abrir a ella”.

Boris Chamorro, alcalde de Coronel.

Pablo Carrasco Pérez
pablo.carrasco@diarioconcepcion.cl

Lo que debió ser una buena noticia, dejó en la zona un sabor amargo y a confusión.

Y es que el anuncio de este martes de la Empresa Nacional del Petróleo (Enap) que ingresará al mercado del Gas Licuado (GLP) sorprendió por la forma y alcance que tendrá.

Ello, porque tras el análisis realizado por la estatal del piloto que impulsó la asociación de municipios por el gas a precio justo, y que incluyó distribuir 3 mil cilindros en las comunas de Quintero, San Fernando y Chiguayante, la empresa decidió que ingresará como un actor más a este mercado, como lo explicó el gerente general de ENAP, Julio Friedmann, mediante un comunicado que la empresa oficializó.

“El piloto nos permitió evaluar en detalle las distintas etapas del negocio desde el envasado, almacenamiento hasta la distribución final a clientes. Así se logró encontrar una nueva oportunidad de negocio para poner nuestro GLP en el mercado nacional, a través de cilindros propios”, señaló el ejecutivo.

Desilusión

Y es que justamente esa decisión, la cual suena como un muy buen anuncio, fue la que dejó una mala impresión en el rostro del movimiento alcaldicio que llevó a Enap a probar suerte en este mercado. Entre ellos, el alcalde de Chiguayante, Antonio Rivas, quien organizó junto a otras autoridades de distintos municipios del país, la iniciativa “Gas a Precio Justo”, y fue el que expresó su disconformidad con la noticia dada a conocer por la firma.

“Es un camino a evaluar, nosotros estamos esperando la invitación del ministro, que se reactive la mesa técnica, cuestión que no ha ocurrido. En ese aspecto, nos sentimos un poco defraudados como asociación de municipios porque el diálogo no debe terminarse, debe mantenerse, debiera ampliarse. Creemos que hay otro actor del mercado del gas, como las empresas que también deberían estar en la mesa técnica”, señaló Rivas.

Modelo Enap

Pero ¿qué fue lo que anunció la estatal energética que dejó tan contrariado a los más de 70 municipios que están en esta asociación?

En resumen, informó que envasará gas licuado de petróleo, que aumentará muy considerablemente su oferta, pero que el acceso a estos cilindros será a través de distribuidores, tal como hoy lo hace el resto de la com-

TRESCIENTOS MIL CILINDROS ESPERA COMERCIALIZAR EN 2023 LA ESTATAL ENERGÉTICA

Peligra iniciativa municipal de Gas a Precio Justo en la zona

Pese a que Enap anunció este martes su ingreso al mercado del gas licuado, el volumen que manejará sería marginal en relación al resto de las empresas del sector y además, en la segunda etapa de su plan, no incluye a ningún municipio de la región.

FOTO: ISIDORO VALENZUELA M.



POR AHORA SE TERMINA. Este 31 de diciembre termina el piloto de entrega de gas de Enap en Chiguayante, el que no seguirá.

pañías, lo que podría tener un efecto menor en la baja del precio de venta a público de cada cilindro.

Y además, en un sector aún muy acotado de población, que serán las comunas de San Fernando, Linares y sus alrededores a partir del primer semestre de 2023, pues en estas zonas es donde la empresa ya posee plantas de envasado. Aquí la primera meta será alcanzar la comercialización de 300 mil cargas de cilindros de 15 kilos, para lo que se dispondrá inicialmente de 60 mil cilindros; es decir, 10 veces más de los adquiridos para el plan piloto.

Entonces, este modelo deja fuera por ahora a las comunas del Biobío, incluyendo a la fundadora del movimiento, Chiguayante.

Otra Opción

Pero, respecto del ingreso al merca-

do del gas licuado en cilindro de otros actores que favorecieran la competencia y, por ende, la baja de los precios, también tuvo a otro grupo de municipios, los cuales prefirieron negociar directamente con las empresas de distribución de gas, comprar por volumen y aplicar un subsidio al precio. Lo anterior, permitió poner a disposición de sus vecinos, o al menos de una parte de ellos, cilindros a menor precio, como ocurre en Coronel, con la iniciativa Muni Gas, donde su alcalde Boris Chamorro, cree que este también puede ser un modelo que el gobierno puede mirar con atención e incorporar.

“Estos dos programas son paralelos, permite complementar el trabajo, sobre todo con una mirada social, como es el caso de Muni Gas, que está orientado al segmento de adultos mayores, de personas en situa-

ción de discapacidad o incluso al programa jefas de hogar, como lo hizo Tomé y que además es un digno ejemplo para el resto de las ciudades del país. Muni Gas es la política irreverente social de 2022 y esperamos que el gobierno se pueda abrir a esta alternativa”, cerró el alcalde Coronelino.

En cuanto al piloto implementado por Enap en las tres comunas, termina este sábado 31 y al menos en cuanto a Chiguayante, los vecinos que recibían el beneficio ya no tendrán la opción de acceder al gas licuado que la estatal producía y distribuía en la comuna, porque recordemos que Contraloría indicó que las municipalidades no podían ser distribuidores de los cilindros, por no estar esto de la comercialización, dentro de sus facultades.

OPINIONES

Twitter @DiarioConce
contacto@diarioconcepcion.cl

Ciudad

Inversión de \$3.095 millones

Es la inversión total del Plan Regional de Reciclaje de la Seremi de Medioambiente en Biobío.

Rayen Faúndez Merino
contacto@diarioconcepcion.cl

En medio de una crisis de basura en el Biobío, con comunas sin espacio ni recursos para trasladar desechos domiciliarios, y barrios rodeados de basurales, alternativas como el reciclaje se vuelven fundamentales.

De hecho, según informó el seremi de Medioambiente del Biobío, Oscar Reicher, parte del plan para los primeros días de 2023 es resolver a dónde llevarán su basura comunas como Hualpén. Pero el plan es mucho más ambicioso.

“A nivel regional hay un programa de reciclaje desde 2019, y el próximo año queremos aumentar la ejecución de este programa. Se trata de un programa de \$3.095 millones, y lo que va quedando de ese programa, \$960 millones, se debe ejecutar”, explicó la autoridad.

Los recursos están destinados a solventar el equipamiento e infraestructura que necesitan los municipios locales para implementar y gestionar sus planes de reciclajes. Es decir, los diversos galpones, centros de acopio y contenedores que 31 de las 33 comunas del Biobío tienen dispuestos en diversos sitios para reciclar materiales.

¿Dónde puedo reciclar?

En la Región del Biobío hay un total de 611 puntos para el reciclaje, distribuidos en 176 islas de reciclaje (agrupación de diversos contenedores para el reciclaje) y 435 Puntos Limpios; todos gestionados por las municipalidades.

Estas estructuras están dispuestas en sectores estratégicos de las comunas, donde las personas pueden depositar papeles, cartones, botellas de vidrio, plástico PET1 y latas de aluminio. Comprende 1.885 metros cuadrados de espacio, a los que se suman 1.623 metros cuadrados de infraestructura municipal para el reciclaje.

A pesar de la gran canti-



¿QUÉ MATERIALES RECIBEN? Los puntos limpios permiten gestionar latas de aluminio, papeles, cartones, botellas de vidrio y plástico PET 1.

PUNTOS DE RECICLAJE EN LA REGIÓN

125

PROVINCIA DE ARAUCO

291

PROVINCIA DE BIOBIO

195

PROVINCIA DE CONCEPCIÓN

TOTAL
611

INFRAESTRUCTURA PARA LA GESTIÓN DE DESECHOS Y DIFUSIÓN

Invertirán \$960 millones para planes de reciclaje durante 2023 en el Biobío

Los recursos se destinarán a equipamiento en reciclaje y a planes de gestión en las municipalidades. También se buscará replicar experiencias exitosas, como el compostaje en Santa Juana.

dad de puntos disponibles, Reicher reconoce que aún hay desconocimiento y desconfianza hacia estos sitios, respecto a la real gestión de los desechos depositados.

“Por eso proyectamos desarrollar diversas campañas comunicativas durante el próximo año, mostrando que sí se puede reciclar. Que cuando las personas llevan sus residuos a un

punto limpio, esos desechos son gestionados”, indicó la autoridad.

“Desde la seremi hacemos un control permanente, de que exista gestión de los desechos y que el punto limpio funcione efectivamente. Hay un trabajo para cerrar el círculo, desde que la persona va a dejar el residuo, hasta que lo toma un gestor y lo reingresa a la economía a través

del proceso de reciclaje”, agregó.

Compostaje

Otra de las aristas a trabajar durante 2023 es el compostaje. Hasta ahora, solo existe un proyecto municipal de este tipo en el Biobío, la planta de manejo de residuos sólidos de Santa Juana, en funcionamiento desde abril de 2019.

Y el objetivo es replicar la exitosa experiencia. “Hay inversiones grandes que hacer para tener espacios de compostaje como en Santa Juana. Pero es una experiencia que se puede ir replicando en el área metropolitana del Gran Concepción”, sostuvo el seremi.

La presentación durante enero de la Ley de Residuos Orgánicos por parte del Ministerio del Medioambiente abre las puertas para este avance, el que permitirá gestionar los residuos orgánicos, que representan casi un 60% de todos los desechos domiciliarios.

OPINIONES

Twitter @DiarioConce
contacto@diarioconcepcion.cl

REMATE

29 de Diciembre 12:00 Hrs, 2° Juzgado Civil de Concepción Rol C-51-2020 Liquidador Concursal Marcelo Cabrera C. AUTOMÓVIL PPU: WF.6804-3; Año: 2006; MAZDA, 6 2.0 AUT; PLATEADO; Mal estado de motor (sin funcionar) junto a otros bienes de hogar ,min \$1.000.000. detalles al fono 984890298, Caución: \$250.000. Comisión 7% +IVA. Martillero Concursal RNM 1830 Gabriel Zambrano, Móvil: 984890298. Avenida Bosque mar 225 LT1. San Pedro de la Paz.

FOTO: ISIDORO VALENZUELA M.

Ciudad

Deyanira Encatrio Becerra
deyanira.encatrio@diarioconcepcion.cl

La Corporación Nacional Forestal (Conaf) reveló cuales son las comunas con mayor ocurrencia de incendios por provincia en la Región, al considerar los últimos cinco años. En el caso de la provincia de Concepción es Tomé, en la zona de Arauco es Curanilahue, mientras que, en la provincia del Biobío, es Los Ángeles.

En esta línea, el director regional de Conaf, Rodrigo Jara, indicó que, "estas tres comunas son las que tienen mayor ocurrencia de incendios en la Región, por lo tanto, nuestra preocupación está ahí, esto no significa que en el resto de las comunas no tengamos interés, sino que la estadística nos estaba diciendo que en los últimos cinco años el mayor número de incendios ha estado concentrado en estas zonas".

De acuerdo a lo informado, Curanilahue registra 103 incendios por año, siniestros que según la media afectan en promedio 39 hectáreas al año. Por otro lado, en el caso de Los Ángeles, el promedio de incendios por periodo es de 47 siniestros con resultado de 62 hectáreas consumidas. En tanto, en la comuna de Tomé se contabilizan 49 sucesos por año, focos que han afectado cerca de 23 hectáreas por temporada.

Datos 2022-2023

Respecto de las cifras de esta temporada según Conaf, Curanilahue registra 96 incendios lo que significa un 7% menos que el promedio de los últimos 5 años. Siniestros que afectaron una superficie de 21 hectáreas, 46% menos que la media del quinquenio.

Además, en el caso de Los Ángeles, se han contabilizado 46 incendios con resultado de 32 hectáreas afectadas, datos que presentan una baja respecto del quinquenio provincial, con un 2% y 48% respectivamente.

En el caso de Tomé registra 96 incendios, lo que significa un 94% más que la media de los últimos cinco años, focos que han afectado 64 hectáreas, es decir, un 183% más que el promedio del quinquenio.

Tomé

Tomando en consideración la ocurrencia de incendios, como de hectáreas afectadas, Tomé supera con un amplio porcentaje los registros del lustro.

En esta línea, el encargado de Protección Civil y Emergencia de la Municipalidad tomecina, Sergio Valenzuela, indicó que el municipio ha desarrollado dos herramientas de respuesta fren-

EN TANTO, CURANILAHUE, EN LA ZONA DE ARAUCO, Y LOS ÁNGELES, EN EL BIOBÍO, ENCABEZAN NÓMINA EN SUS PROVINCIAS

Tomé, comuna con más incendios de la provincia penquista en últimos 5 años



FOTO: FIREPHOTO.CL

A LA FECHA TOMÉ

registra 96 incendios con con resultado de 64 hectáreas afectadas.

te a emergencias,

"El Plan de Emergencia Comunal y el Plan de Emergencia por Variable de Riesgo Específico por Incendios Forestales, los cuales definen las acciones, responsabilidades, plan de enlace, recursos disponibles, actividades de evacuación preventiva, habilitación de albergues y en general las medidas necesarias para trabajar en conjunto con el resto de instituciones y direcciones municipales", aseguró.

Además, indicó que existe un catastro de las zonas más críticas de la comuna, las que se establecieron en conjunto con Conaf, donde se consideró la cantidad de incendios, población y tipo de material combustible.

Estas serían: Menque, Veguillas, El Santo, Cerro Alegre, Carlos Manhs, Los Quillayes, Punta de Parra, Doñihue y Coroney.

Por último, Valenzuela se refirió al trabajo en materia de prevención que se realiza durante el año. "Capacitaciones, generando proceso de instrucción de eliminación de material combustible, preparando las viviendas para afrontar situaciones de emergencia. Además de la identificación de riesgos en terreno identificando las medidas de control y responsables y por supuesto, la elaboración de protocolos de Emergencia, en donde se establecen puntos de encuentro transitorios, fonos de contacto y denuncias", concluyó Valenzuela.

Comunas críticas

Pero Curanilahue, Los Ángeles y Tomé no son las únicas comunas de interés para Conaf. Durante esta temporada, la Corporación concentra sus esfuerzos en 20 de las 33 comunas de la Región. "Uno prioriza ciertas acciones según nivel de ocurrencia de incendios y en este caso son 20 comunas críticas". En el caso de la provincia de Concepción, son nueve comunas: Florida, Hualqui, Tomé, Penco, Coronel, Lota, San Pedro de la Paz, Santa Juana y Concepción. Respecto de la provincia del Biobío, son cinco: Mulchén, Yumbel, Los Ángeles, Cabrero y Laja. Por último, casi toda la provincia de Arauco, excepto Contulmo.

OPINIONES

Twitter @DiarioConce
contacto@diarioconcepcion.cl

La Corporación Nacional Forestal (Conaf) reveló las tres comunas con mayor ocurrencia de siniestros por provincia, durante el último quinquenio.

Ciudad

LABORES SE INICIARON ESTA SEMANA

Minvu gastará \$425 millones en la mantención de inconcluso Eje Colón

180

días

es la extensión del contrato de la empresa que se hará cargo de la mantención del inconcluso corredor vial.

**Segundo
Semestre de 2023**

Se espera que se retomen las obras de construcción del corredor vial, tras la futura licitación.

Pablo Carrasco Pérez
pablo.carrasco@diarioconcepcion.cl

El ministerio de Vivienda y Urbanismo, a través del Serviu en nuestra zona, informó que se contrató una empresa para la mantención del abandonado proyecto de corredor vial, etapa 3, del denominado eje Colón en Talcahuano.

Así lo ratificó el director regional (s) del Serviu Biobío, Marcelo López.

“Tal como fue el compromiso del Servicio ya está con contrato para obras de mitigación del tramo 3 entre Puente Perales y Avenida las Golondrinas en Talcahuano. En este caso la ejecución es de 180 días y la inversión supera los 425 millones de pesos”, sostuvo López.

De esta forma, por los siguientes 6 meses, la empresa Marco Zenteno Figueroa será la encargada de que lo que se avanzó no se pierda y se termine con el desorden que quedó luego que, tras la quiebra de la empresa Claro Vicuña Valenzuela, no hubiese quien se hiciera cargo del área intervenida, que mantiene entre otros varias intervenciones en el flujo vehicular en el sector.

“Las obras contemplan el mantenimiento de la semaforización, plan de desvíos de tránsito, adecuación de aceras y vías de circulación peatonal provisional, mejoramiento y bacheos de pavimentos en plan de desvíos, retiros de escombros y restos de construcción, limpieza y mantención red de aguas lluvia. Mantención e instalación de señalética en forma permanente durante todo el contrato, disposición de cuadrillas permanentes de limpieza y mantención de la red en operación”, explicaron desde Minvu.

EM TERRENO ya se encuentra trabajando la empresa que mantendrá el área donde se debe terminar de construir el tramo 3 del eje Colón.



FOTO: RAPHAEL SIERRA P

A través del Serviu se contrató empresa que mantendrá limpieza y la señalética en el sector. Labor se extenderá por los próximos 6 meses hasta que la obra se relicite.

Obras

Desde el Serviu se informó además que los trabajos a ejecutar por la Empresa Contratista se realizan los días hábiles, en particular los referidos a la construcción de obras y retiro de escombros y basuras, como también el riego de las futuras áreas verdes y de recreación que se encuentran hoy en tierra, para mitigar el polvo en suspensión.

En caso de daños a los elementos

electrónicos y postes dañados, causados por terceras personas, en los cruces semaforizados, se contempla actuar tanto de día como de noche y también en días no hábiles en avenida Colón, calle Marina de Chile con esquina San Miguel-Ejército-Los Pinos, como también en calle Alemparte con Autopista, aquí la empresa debe actuar en un plazo no mayor a 12 horas para mantener funcionando los 7 cruces de semá-

foros que existen en la actualidad, según se acordó por contrato.

“Con esto damos cumplimiento a lo comprometido con la comunidad y municipio. Esperamos seguir avanzando en paralelo con la recontractación de las obras y poder reiniciar en el segundo semestre del próximo año”, cerró el director ((s) del Serviu.

OPINIONES

Twitter @DiarioConce
contacto@diarioconcepcion.cl

Ciudad



2.350 METROS LINEALES se repararán e incluirá el recarpeteo de calle Sargento Aldea.

Buscan reparar avenida Pedro de Valdivia

El municipio de Concepción busca recursos para reparar la avenida Pedro de Valdivia, la que se encuentra en malas condiciones, por su importancia en el flujo diario para miles de personas.

Para ello, está postulando un proyecto en la línea de conservación que financia el Fondo Nacional de Desarrollo Regional con el objeto de reparar la calzada en mal estado y alargar su vida útil en al menos

\$1.505 millones solicita el municipio

Se intervendrá la calzada poniente, desde Concepción a Chiguayante, entre las calles Esmeralda y Sanders.

8 años. La iniciativa fue elaborada y tramitada en un tiempo récord de

cinco meses, se obtuvo la aprobación técnica en la Seremi de Desarrollo Social y fue ingresada al Gobierno Regional. El alcalde (s) Aldo Mardones, junto a equipo de Secplan, hizo la presentación en la sesión de la Comisión de Presupuesto y se logró su aprobación por unanimidad. Este miércoles se debe votar en sala, donde se espera confirmar el apoyo financiero para poder ejecutar obras.

3 años

de acreditación obtuvieron el Intercultural Kallvu Llanka de Cañete y el Hospital San Vicente de Arauco.

PARA MEJORAR ATENCIÓN DE LA CIUDADANÍA

Hospitales de Arauco se reacreditan mientras avanza nuevo recinto en Tomé

Establecimientos de Arauco y Cañete obtuvieron reacreditación en salud por 3 años, en tanto, en comuna tomecina el proyecto de reposición también progresa.

Diario Concepción
contacto@diarioconcepcion.cl

Los hospitales de Cañete y Arauco consiguieron por segunda vez su acreditación por parte de la Superintendencia de Salud, al mismo tiempo que avanza el proyecto de preinversión para el nuevo Hospital de Tomé, el que ya cuenta con un 60% de avance.

En el caso de los recintos de salud de la provincia de Arauco, la reacreditación permitirá seguir entregando prestaciones contempladas en el plan de Garantías Explícitas en Salud, GES.

En tanto, el hospital de Tomé constituye una de las obras más esperadas por los habitantes de la comuna.

Reacreditación por 3 años

El Hospital Intercultural Kallvu Llanka, en la comuna de Cañete, obtuvo su reacreditación por tres años, con un cumplimiento del 100% de sus características obligatorias y el 96% de las totales.

Asimismo, en la comuna de Arauco el Hospital San Vicente también fue reacreditado por tres años más, con un cumplimiento del 100% de sus características obligatorias y el 85% de las totales.

El subdirector médico del Servicio de Salud Arauco, Iván Moraga, sostuvo que "se ha desarrollado un trabajo importante en la medición y mejora de los protocolos que estamos llevando, lo que finalmente redundará en una mejor salud para los pacientes de nuestra provincia".

Nuevo hospital en Tomé

De acuerdo al director (s) del Servicio de Salud Talcahuano (SST), Francisco Cortés Camus, el equipo de trabajo detrás del nuevo recinto hospitalario en Tomé está avanzan-

EL HOSPITAL DE ARAUCO y el de Cañete alcanzaron la acreditación aún con la pandemia de por medio.

do según el cronograma.

"El 2024-2025 debería estar en la etapa de diseño y en construcción desde el 2026 al 2028", proyectó la autoridad.

Desde el SSTT además informaron que se trabaja en las alternati-

vas de un terreno para poder levantar la nueva instalación, la que contará con equipo de punta para ofrecer más especialidades.

OPINIONES

Twitter @DiarioConcepcion
contacto@diarioconcepcion.cl

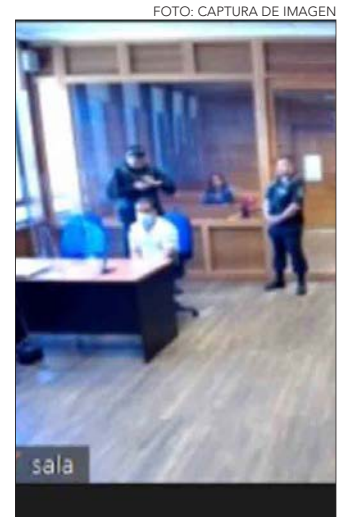

En prisión queda formalizado por femicidio en Coronel

El Juzgado de Garantía de Coronel decretó este martes la prisión preventiva para René Jiménez Molina, de 53 años, a quien la Fiscalía le imputó el delito de femicidio, por su presunta responsabilidad en la muerte de su conyuge Estela Vega Estuardo 57 años.

Según los antecedentes descritos por la fiscal Carolina Somorrosto, el imputado habría asesinado a la víctima la mañana del 21 de diciembre en el domicilio del matrimonio, en la población Jorge Alessandri de la citada comuna.

Tras ello, el hombre habría ocultado el cuerpo de su esposa y habría realizado una serie de acciones que buscaban desviar la atención y a que se apuntará a que la víctima habría abandonado el hogar.

De hecho, el Jiménez Molina, realizó una denuncia por presunta desgracia e incluso concedió entrevistas a medios de comunicación de la zona y distribuyó afiches donde se solicitaba información del paradero de la mujer. En la audiencia de este martes, donde se decretó su prisión preventiva, también se fijó en 6 meses el plazo de investigación de este hecho.

Economía & Negocios

197 mil

toneladas de sardina común y anchoveta ha desembarcado la pesca artesanal de la Región del Biobío durante el 2022.

EN LA REGIÓN DEL BIOBÍO

Pesca artesanal desembarcó el 55% de la cuota 2022 y Congreso aprueba sumar remanente para próximo año

Aumento de fiscalizaciones y disponibilidad del recurso son parte de las causas que explican este escenario, de acuerdo a Ferepa y Subsecretaría de Pesca. Iniciativa contempla hasta 30% del global.

Aníbal Torres Durán
contacto@diarioconcepcion.cl

Solo un 54,7% de la cuota asignada de 2022 ha desembarcado la pesca artesanal de la Región del Biobío, lo que se traduce en 197.025 toneladas.

De acuerdo a datos entregados por el Servicio Nacional de Pesca (Sernapesca) a Diario Concepción, la cuota de sardina común y anchoveta, los productos marinos más consumidos, asignada para el sector durante el 2022 fue de 360.500 toneladas.

Este escenario ha generado diferentes lecturas desde los propios gremios. En la Federación de Pescadores Artesanales de la Región del Biobío (Ferepa) destacaron el factor de las fiscalizaciones, entre otros puntos.

“Esto obedece al aumento de la fiscalización, el respeto a la sustentabilidad y del medioambiente marino y demuestra que la pesca artesanal juega un rol relevante en la alimentación saludable de la población, y demuestra un positivo apoyo a la creciente economía nacional”, dijeron desde la entidad.

Por su parte, Lilian Troncoso, directora zonal de la Subsecretaría de Pesca y Acuicultura del Ñuble y Biobío, argumentó que la contracción en la cuota de pesca se explica por “un problema de disponibilidad del recurso marítimo. Un ejemplo claro es que el recurso estaba bajo los 180 metros de profundidad y los pescadores artesanales, con sus artefactos, no tienen posibilidad de llegar a esas profundidades”.

Proyecto de ley

Estas son cifras preliminares (año completo se reporta en enero) correspondientes a la Región del Biobío.

Sin embargo, ante la evidente baja captura, el Senado despachó a la Cámara de Diputadas y Diputados, en tercer trámite, el proyecto sobre extracción de remanente no consumido de cuotas



FOTO: RAPHAEL SIERRA P.

360 mil

Toneladas fue la cuota de sardina común y anchoveta en la Región durante este año.

Pescadores industriales y Ley de Pesca

Desde la pesca industrial también se han generado opiniones, durante estos días. Ad portas de una nueva discusión de la Ley de Pesca, dirigentes insisten en ser discriminados por el Estado.

Hugo Roa, presidente del Sindicato Interempresas de Tripulantes Industriales del Biobío y consejero nacional de pesca, señaló que “existe una crítica muy fuerte desde los trabajadores embarcados. Si hay alguien que no ha valorizado al sector pesquero es el Estado de Chile y los políticos, que lo único que han hecho es

quitarle valor”.

Por su parte, Eric Riffo, presidente del Sindicato Interempresas de Oficiales Motoristas de la Marina Mercante Nacional y consejero nacional de pesca indicó que “desgraciadamente ha sido el propio Estado el que ha abandonado al sector pesquero durante muchos años. Ha sido el Estado quien le ha quitado el valor que tiene una actividad tan noble como la nuestra, que genera tanto empleo y que cumple un rol fundamental en la reserva alimentaria”.

anuales de pequeños pelágicos.

Cuestión que fue aprobada por la Cámara baja con 124 votos a favor, 8 en contra y 5 abstenciones, y ahora fue despachada para su promulgación.

La iniciativa permite que la extracción del remanente se aplique considerando que la cuota global de captura tenga un mínimo de 10% de disponibilidad no capturada en el año y que la pesquería no haya sido declarada en condiciones de agotamiento o colapso por parte del Comité Científico en la determinación del estatus inmediatamente anterior. Con todo, el traspaso de remanentes no podrá superar el 30% de la cuota global del año anterior.

“A través de este proyecto de ley, se busca dar solución a un problema planteado por los pescadores artesanales particularmente del Distrito 20 que represento”, explicó a Diario Concepción la diputada María Candelaria Acevedo, presidenta de la comisión de Pesca de la Cámara Baja.

La parlamentaria agregó que los pescadores artesanales han manifestado que la captura de cuotas asignadas en relación al año calendario, la pandemia, las vedas consecutivas y el cambio climático, “han afectado significativamente al rubro pesquero, por lo que esta moción permite otorgar un alivio a los pescadores artesanales, para evitar el daño económico que se ha ocasionado por cuestiones ajenas a su voluntad”.

En esa línea agregó que “es necesaria esta ley, porque con la actual normativa no es posible capturar el recurso en un tamaño ideal, dañando la biomasa en caso de cumplir con las cuotas de captura vigente, haciéndose necesario que el esfuerzo de pesca se realice cuando los peces se encuentren con tamaño adecuado y no estén ovando”.

Sergio Bobadilla, también diputado por el Distrito 20 y miembro de la comisión de Pesca de la Cámara, sostuvo que “el cambio climático ha generado ciertos trastornos a la biomasa de distintos recursos pesqueros y en ese sentido creo que este es un proyecto que aporta en la dirección correcta”.

OPINIONES

Twitter @DiarioConcepcion
contacto@diarioconcepcion.cl

Economía & Negocios

Edgardo Mora Cerda
edgardo.mora@diarioconcepcion.cl

Tras la reciente entrada en vigencia del reglamento del Fondo de Garantía para Pequeños Empresarios (Fogape) más de 62 mil Mipymes podrán postular, en la Región del Biobío. De estas, cerca de 30 mil corresponden al sector comercio.

“Las principales características de este Fogape Chile Apoya corrige algunas deficiencias de los Fogapes anteriores y los tradicionales en el sentido que, primero focaliza las garantías del Estado en créditos de inversión en las micro y pequeñas, donde el 100% de las microempresas pueden postular a la nueva versión. Es decir, todas aquellas que venden hasta 2.400 UF, que en la Región del Biobío son un poco más de 62 mil microempresas, y que es el potencial número de firmas que pueden acceder a estos créditos”, afirmó el Seremi de Economía, Javier Sepúlveda.

Pymes

Para las pequeñas y medianas empresas, Sepúlveda dijo que hay que revisar el listado de actividades económicas priorizadas definidas en el reglamento, elaborado por el Servicio de Impuestos Internos (SII) en conjunto con el Ministerio de Hacienda. “Son actividades de acuerdo el giro o al código del giro del SII que totalizan poco más de 250 giros distintos”.

Adicionalmente, el jefe regional del Ministerio de Economía, explicó que “las coberturas aumentan, ya que hasta el momento los Fogapes garantizaban hasta el 80% de un crédito de inversión y en el caso de las microempresas se garantizarán hasta el 95%. Por lo tanto, el microempresario solo tendrá que presentar garantías por el 5% del crédito de inversión que requiera. Así, la cobertura será de 90% para las pequeñas empresas y de 85% para las medianas”.

Además, el Seremi de Economía agregó que la exigencia de los bancos que soliciten las garantías, como por ejemplo el Banco Estado, deben concentrar el 30% de los fondos para las medianas empresas y del 70% para las micro y pequeñas empresas, lo que busca focalizar las ayudas en quienes de verdad de lo necesitan.

Fecomtur

Para Juan Antonio Señor, presidente de la Federación Regional de Cámaras de Comercio, Servicios y Turismo A.G. (Fecomtur), el nuevo Fogape, es positivo en términos generales. “El Fogape anterior adolecía de críticas respecto que la mayor parte de los recursos se habría ido a las medianas y grandes empresas durante la pandemia, sin



SEREMI DE ECONOMÍA ENTREGA DETALLES DE RECIENTE REGLAMENTO

62 mil mipymes del Biobío podrán postular al Fogape: la mitad corresponde al comercio

Gremios valoran el nuevo reglamento pero expresan dudas sobre tasas de interés. Hay un aumento en la cobertura, explican desde el Gobierno.

18%

anual y nominal podría llegar la tasa de interés del último Fogape, según el presidente de Fecomtur.

embargo, las cifras no avalan mucho esta posición. De esta manera, el Gobierno procedió a focalizar más aún los recursos”.

En cuanto a las desventajas del actual Fogape, al presidente de Fecomtur destacó las tasas de interés “que corresponden a la impuesta

por el Banco Central (11.75%) más, entre el 5% y el 7% aproximadamente, además de una comisión donde la tasa de interés final puede llegar entre un 17% a 18% anual nominal, lo que es una tasa relativamente alta. Pero al comparar con los créditos de consumo o tar-

jetas de créditos bancarias, se habla de entre un 25% a 26% anual”.

En relación a los aspectos más positivos orientados a las empresas más pequeñas, “está que las microempresas contarán con el 95% de garantías por parte del Estado, hablamos de empresas que, por lo general, no cuentan con la posibilidad de dar las garantías que está asumiendo en este caso el Estado lo que eventualmente podría llegar a ser mejor que una garantía hipotecaria”.

Otro de los puntos considerados como positivos por el timonel de Fecomtur “son los 48 meses (4 años) de plazo para pagar el crédito de inversión a lo que podrán acceder cerca de 30 mil micro y pequeñas empresas del comercio establecido en la Región”.

Asexma Biobío

Alfredo Meneses, gerente general de la Asociación de Exportadores de la Manufacturas (Asexma-Biobío), expresó que “sin lugar a dudas cualquier tipo de alivio para las pymes es relevante. Hoy día el Fogape en esta arista que dice relación con que los empresarios pymes lo puedan utilizar para pagar impuestos, evidentemente que ayuda. (Pero), en esta versión del Fogape no está siendo considerada, por ejemplo, para incentivar las inversiones o para lo que es reactivación económica. Además, las tasas de interés, básicamente son las normales, por tanto, hay pocos incentivos desde esa perspectiva”.

Para Meneses, “quizás lo más complejo, en el escenario que no le den los flujos a las empresas, que es lo más normal, es que no bastará con las garantías del Estado, sino que las instituciones financieras requerirán de garantías adicionales, por tanto, son temas que de alguna manera interfieren con el instrumento público llamado Fogape”.

Meneses añadió que en su opinión habría que hacerle algunas modificaciones al actual Fogape, ya que existe el espacio para perfeccionar el instrumento “que en sí nos parece bien, pero que en esta arista de las tasas de interés y orientación que no apunta a la reactivación, sino que más bien asume un rol de solucionar temas impositivos hacia el mismo Estado, claramente no estaría cumpliendo una función de crecimiento. Ahí a lo mejor se podría intervenir un poco más ampliando la banda del Fogape o tratando de subsidiar la Tasa de Interés junto con mejorar las garantías complementarias”, concluyó.

OPINIONES

Twitter @DiarioConcepcion
contacto@diarioconcepcion.cl

Economía & Negocios

INE presenta desafíos en estadísticas del trabajo 2023

Con la participación de numerosos expertos en materias laborales, el grupo organizado por el Instituto Nacional de Estadísticas (INE), fue la instancia para dar a conocer el panorama general de los principales productos de la materia contemplados para el 2023.

“Destacamos la recolección de la II Encuesta Nacional sobre Uso del Tiempo, cuyo instrumento es clave para obtener información sobre la desigual distribución del trabajo total al interior de los hogares, entre mujeres y hombres aportando antecedentes para la formula-

Recolección de la Encuesta Laboral 2023

Se realizará en su segunda versión, donde el INE es responsable de todas las etapas del proceso estadístico.

ción y evaluación de políticas sociales y económicas de igualdad”, señaló la directora nacional del INE, Sandra Quijada.

Otro anuncio fue la recolección de la Encuesta Laboral 2023 que será la segunda versión donde el instituto es responsable de todas las etapas del proceso estadístico y cuyo trabajo se realiza en conjunto con la Dirección del Trabajo.

Las reuniones del Grupo de Expertos Laborales continuarán durante 2023, con el objetivo de recoger las recomendaciones nacionales e internacionales.



FOTO: INE



FOTO: CORFO

Corfo y Huachipato lanzan programa asociativo de Proveedores

El objetivo general del proyecto busca desarrollar e implementar un plan de actividades que reduzca las brechas y estandarice las acciones de los proveedores de la siderúrgica en los ámbitos de gestión y sostenibilidad, alineados con el desarrollo del sello proveedor Más Huachipato.

Roberta Lama, Directora del Comité de Desarrollo Corfo Biobío, destacó la colaboración entre públicos y privados. “El programa no sólo apunta a la colaboración con los proveedores, sino también es la entrega de herramientas para la mejora en sus procesos como sostenibilidad, competitividad entre otros, lo que impacta también directamente en la empresa mandante” sostuvo.

Son quince pymes proveedoras de Huachipato S.A que son parte del programa. Siete de ellas pertenecen al área de maestranza y ocho a servicios industriales.

CHILE CUENTA CON PROTOCOLO SANITARIO

Certifican primer embarque de cerezas, nectarines y arándanos frescos a China

Diario Concepción
contacto@diarioconcepcion.cl

El primer embarque de cerezas, principalmente, nectarines y arándanos frescos desde el puerto de Coronel y de la región del Biobío con destino a China se realizó este fin de semana, exportación certificada por el Servicio Agrícola y Ganadero (SAG) de Biobío y supervisada por el Director Regional (s), Roberto Ferrada. Se trata de 4.500 pallets y de 120 contenedores de fruta fresca.

“Supervisamos este embarque que se realizó en nuestra región, éstos son habituales en otros puertos de la zona central, pero es el primer embarque de cerezas directo a China, en un buque chárter. Habitualmente se exporta a China fruta fresca en contenedores, pero en esta ocasión aprovechando el déficit de contenedores a nivel mundial se ha gestionado este modo de transporte para llegar con los productos antes del Año Nuevo chino”, destacó el directivo.

Agregó, que Chile cuenta con un protocolo fitosanitario de exportación al mercado chino, el cual es muy exigente, no solo en los aspectos fitosanitarios, sino que también en materia de trazabilidad e inocuidad. China es el principal mercado de fruta fresca, la temporada pasada se exportaron más de 330 mil toneladas de cerezas.

En el caso de las exportaciones de cerezas frescas a China, el protocolo establece que los productores deberán estar inscritos en el Sistema de Registro Agrícola (SRA)

Trabajo del Servicio Agrícola y Ganadero (SAG) del Biobío. Se trata de 4 mil 500 pallets y 120 contenedores.



FOTO: SAG BIOBÍO

del SAG, cumplir con las medidas definidas a nivel de huerto, control de plagas, entre otras, además de medidas en el establecimiento, como por ejemplo el embalaje, trazabilidad de la información, entre otros aspectos.

Asimismo, indicó que “este es un mercado muy interesante y nosotros tenemos que dar garantías que los procesos de certificación que se realizaron en las regiones de O’Higgins hasta La Araucanía, de donde proviene esta fruta, caute-

lando las condiciones de resguardo fitosanitarias”.

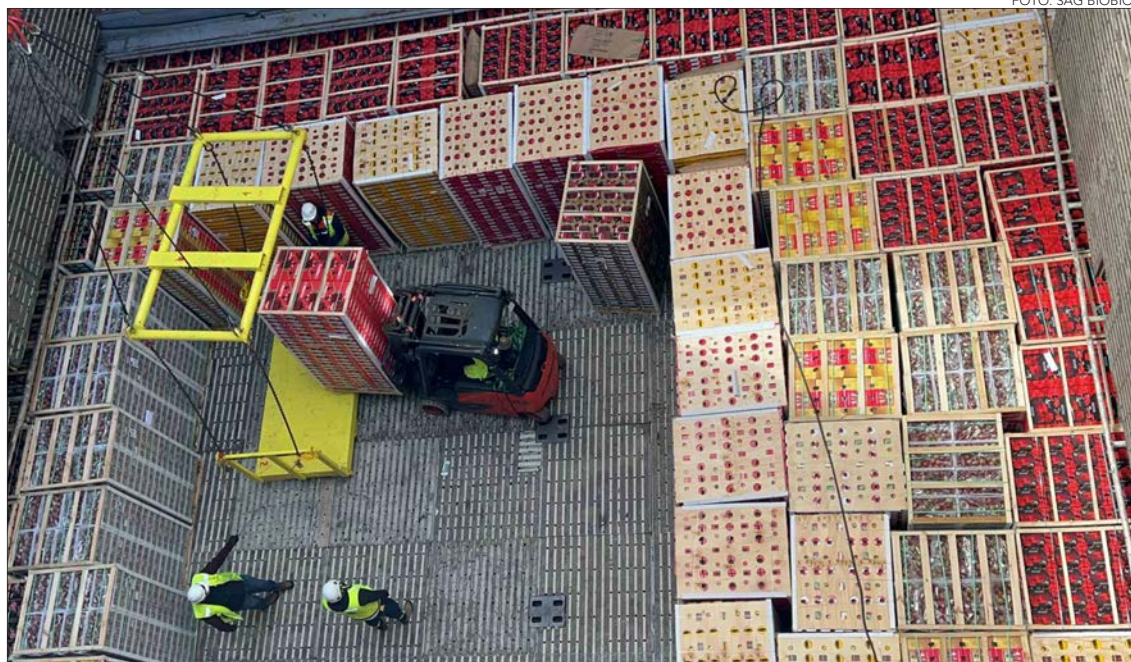
Este primer embarque comenzó sus operaciones el día de martes pasado en la nave Cool Magnus, las que se extendieron hasta el sábado, embarcando la fruta en las cámaras de frío habilitadas para transportar la fruta a granel y se espera que arribe al gigante asiático a través del puerto Dalian.

OPINIONES

Twitter @DiarioConcepcion
contacto@diarioconcepcion.cl

Cultura & Espectáculos

“Patagonia” es una idea original de Sebastián Errázuriz, creación de MusicActual y Teatro Musical Contemporáneo (TMC).

En las presentaciones en TBB y en Santiago, la producción contó con la participación del Ensamble Orquesta Sinfónica UdeC.

El montaje contó con el apoyo del Fondo Iberescena 2020 y el Fondart convocatoria 2021 del Ministerio de las Culturas.

ANUNCIADO DURANTE LA JORNADA DE AYER

Ópera “Patagonia” gana premio en España y se estrenará en Buenos Aires

La coproducción entre el Teatro Biobío y Teatro del Lago obtuvo el Premio Mejor Nueva Producción Latinoamericana, otorgado por la Ópera XXI y OLA. Reconocimiento que viene de la mano de funciones el próximo año en el Teatro Nacional Cervantes de Argentina.

Diario Concepción
contacto@diarioconcepcion.cl

Estrenada a principios de año, tanto aquí como en el sur del país, para luego realizar una temporada durante octubre en Santiago, la ópera “Patagonia” acaba de sumar un importante galardón dentro de este breve, pero intenso recorrido. La primera coproducción entre el Teatro Biobío (TBB) y el Teatro del Lago fue reconocida con el Premio Mejor Nueva Producción Latinoamericana, otorgado por la organización de teatros, festivales y temporadas líricas de España, Ópera XXI, en colaboración con Ópera Latinoamericana (OLA).

“Este reconocimiento representa la coronación de una obra emblemática, con un tema muy actual y con música compuesta por un gran compositor y reconocido músico chileno, como es Sebastián Errázuriz”, destacó João Aboim, director de Arte&Educación de Teatro del Lago.

Sumado a este premio, el montaje que cuenta con la participación de parte de la Sinfónica UdeC, se estrena

rá en septiembre de 2023 en el Teatro Nacional Cervantes (TNC) de Buenos Aires.

“Nos embarcamos en esta coproducción porque somos un teatro que apuesta por la creación nacional y que busca nuevas oportunidades para el desarrollo de los proyectos artísticos que pasan por el TBB. Gestionar esta gira permitirá que artistas nacionales representen a nuestro país en Argentina con una historia y un montaje que nos vincula, por otro lado, la obra seguirá siendo un aporte para que Biobío se posicione como un polo de creación escénica para Chile y el mundo”, enfatizó Francisca Peró, directora ejecutiva del TBB.

Precisamente, sobre este estreno en tierras trasandinas, Gladis Contreras, directora del TNC, expresó que “decidimos programar este montaje por varias razones: por su condición de proyecto artístico chileno-argentino, que hermana a Chile y Argentina en un trabajo común; por la posibilidad de asociarnos con teatros hermanos como el Teatro Biobío y el Teatro del Lago; por su temática, por traer a la memoria al

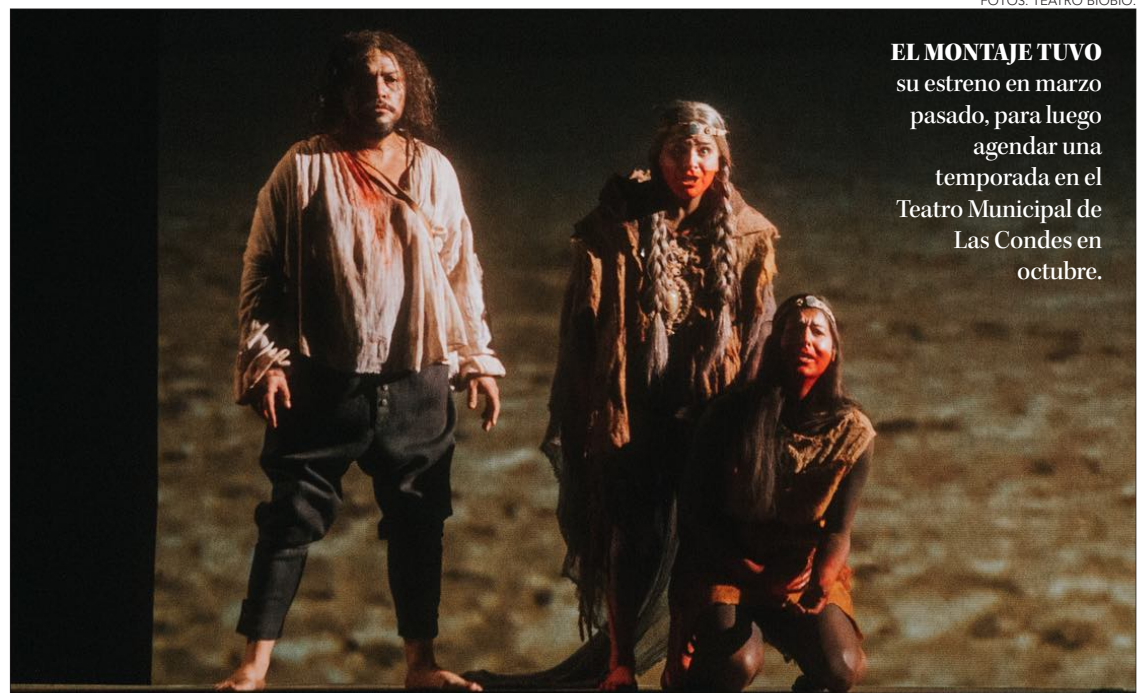

FOTOS: TEATRO BIOBÍO

EL MONTAJE TUVO su estreno en marzo pasado, para luego agendar una temporada en el Teatro Municipal de Las Condes en octubre.



EL MÚSICO, compositor y director nacional Sebastián Errázuriz, es el creador de esta original historia musical que une Chile y Argentina.

pueblo Aonikkenk y rescatar el legado y la cultura de los pueblos originarios; por la excelencia artística del equipo creativo y de los intérpretes, tanto chilenos como argentinos; por su reflexión sobre el colonialismo a partir de la memoria de la experiencia de Magallanes y Pigafetta; por el protagonismo que la historia le otorga a las mujeres”.

“Patagonia”, con libreto de Rodrigo Ossandón y participación de la compañía argentina Teatro Musical Contemporáneo, relata el encuentro de la comunidad Aonikkenk -habitante de la bahía San Julián- con la tripulación de Magallanes desde el punto de vista del territorio patagónico y sus protagonistas.

OPINIONES

Twitter @DiarioConcepcion
contacto@diarioconcepcion.cl

FOTO: CEDIDA MINISTERIO DE LAS CULTURAS



TERRITORIO EN COMÚN es una de las temáticas que aborda la publicación web.

Revista Cuadernos a la Mesa publicó cuarto número digital

“Lo Invisible, resonancias de la Educación Artística” es el nombre del cuarto número de la revista Cuadernos a la Mesa, iniciativa liberada hace unos días en formato digital y que cuya producción está a cargo de la Mesa de Educación Artística del Biobío.

“El proceso de aprendizaje es determinante para incorporar nuevas formas de reflexión, investigación e inte-

racción saludables y sensibles, que permitan nuestro desarrollo como sociedad, en donde el conocer las emociones, el cuerpo y el entorno en función de la comunicación consciente es fundamental, y la educación artística aporta justamente en ese sentido”, dijo sobre la revista Orly Pradena, seremi de las Culturas del Biobío.

Publicación web que en detalle reú-

ne tres columnas de opiniones y dos entrevistas, una a Francisca Painequeo, profesora de música del Liceo Juan José Latorre de la Isla Santa María de Coronel; y otra a María Eliana Vega, directora de la Escuela Caleta del Medio de Coliumo. También incorpora tres reportajes: “Las artes para repensar la educación”, “No porque ya haya pasado, ya se olvidó” y “Tejer reflexiones con los públicos jóvenes”; además de dos notas: “En BAJ Biobío, una galería que rompe barreras sociales” y “Murales al servicio de la identidad”.

Deportes



Corporación Lota Schwager no fue aceptada

Anfa informó los 14 nuevos clubes que entrarán el 2023 a la Tercera B y uno de los 7 equipos rechazados fue la Corporación Lota Schwager que encabeza Bernardo Ulloa. Los que ingresarán son Meza, Atlético

Oriente, Monte Patria, Vallenar, Academia Machalí, San Bernardo, Imperial Unido, Constitución, Buenos Aires Parral, Pumanque, Coliseo, Municipal María Pinto, Isla de Maipo y Adriana Cousiño.

FOTO: CLUB DE FÚTBOL COMUNAL CABRERO



Paulo Inostroza paulo.inostroza@diarioconcepcion.cl

MÁXIMOS ANOTADORES DE 2022

Jerhal fue el más goleador de esta zona

Delantero de Cabrero marcó 19 tantos y destacó en una temporada de escasas anotaciones en el Bío Bío.

Fue un año de pocos goles en la zona. Apenas los 6 de Sánchez Sotelo (Huachipato), los 7 de Gustavo Guerreño (UdeC) y Arturo Vásquez (Naval) y los 11 de Arnaldo Castillo (UdeC). En el fútbol femenino nos fue mejor con los 16 tantos de Franchesca Caniguan (Vial), los 10 de "Vivi" Torres (Vial) y los 8 de Karen Méndez (UdeC). Pero el número uno a la hora de anotar fue Jerhal Oliva, de Comunal Cabrero, que aportó al ascenso a Tercera A con 19 dianas. A los 22 años, el atacante explotó y va por más.

El oriundo de Antuco señaló que "este fue un año soñado por lo que conseguimos como equipo en un hexagonal muy parejo y también por lo personal. Para hacer tantos goles el mérito es de todo el equipo, lo bien que nos entendimos en la cancha y la confianza que me dio siempre el cuerpo técnico. Cuando eres delantero te salen uno o dos goles y ya agarras confianza, intentas cosas y te sale todo".

¿Algún gol en especial? Oliva repasa que "hubo uno de que le marqué a Malleco, casi sin ángulo, que me gustó por lo lindo, pero me quedo con los dos que sirvieron para lograr el ascenso. Fue especial porque era el último partido, contra Con

Con y había mucha gente, estaba toda mi familia. Ese día marqué los dos goles de Cabrero y no puedo describir lo que pasó. Es un momento inolvidable".

El ariete advirtió que "en las últimas tres fechas teníamos muchas ausencias en ataque y asumí que tenía que tomar más responsabilidades. Anotó uno contra Chimbarongo (3-1) y después los dos ante Con Con (2-0). Ahí sentí que la tarea estaba hecha".

La gran pregunta es si después de esta campaña se quedará un año más en Comunal. Oliva aclaró que "se han acercado a mí por esta buena campaña y todo jugador quiere ir subiendo de división, tomar otros desafíos. Por otra parte hay cariño con Cabrero, me siento cómodo en el club. Habrá que evaluar y ver qué va pasando".

OPINIONES

Twitter @DiarioConce contacto@diarioconcepcion.cl

Espinoza saldría de Vial a través del autodespido

Fernández Vial ha avanzado fuerte cerrando los finiquitos y llegado a acuerdo con la mayoría de los jugadores del plantel 2022, pero no todos los casos han terminado de forma sencilla. Diego Sanhueza fue el primero que intentó autodespedirse por sus dificultades para partir a San Luis, pero finalmente logró salir a través de un préstamo. No ocurrió lo mismo con Fabián Espinoza, caso aún pendiente.

El volante tiene propuestas de clubes de la Primera B y por eso está gestionando la salida del club a través de un autodespido. Consultado por este medio, prefirió no dar detalles al respecto, pero para recurrir a esta figura tendría que argumentar algún incumplimiento por parte del empleador o algún motivo que pase a llevar sus derechos laborales.

Recordemos que el "Mágico" disputó 20 partidos esta temporada, donde debió lidiar con lesiones después de la décima fecha, y terminó marcando dos goles (Temuco y UdeC). El formado en la cantera del Campanil tiene 24

Un 2022 con sello de lesión

En abril, Espinoza sufrió un desgarro de 7 centímetros que lo dejó fuera casi 10 fechas. Volvió en el final.

años y contrato con los aurinegros. En Vial ha marcado 5 tantos desde que llegó el 2020, cuando el club estaba en Segunda.

Casos que faltan por definir son los de Fernando Ponce, Sebastián Zúñiga y Felipe Loyola. Este último, uno de los mejores de la "Maquinita" en las últimas temporadas, estaría en los planes del club para continuar, pese a que el volante de 22 años ya demostró que está para jugar sin problemas en la Primera B.

Luego habrá que abocarse en arreglar los sueldos de los profesores del Fútbol Joven, lo mismo que cuerpo técnico y plantel de la rama femenina. Algunos acusan 4 meses de incumplimiento y también han demandado a Vial.

FOTO: RAPHAEL SIERRA P.



Deportes

CAMPEONATO NACIONAL FUTUROS TALENTOS 2022

Los pequeños comienzan a sacar músculos en la halterofilia chilena

El representativo femenino de la Asociación de Curanilahue se quedó con el tercer lugar del certamen desarrollado en Santiago, en tanto que Dayson Neira finalizó en el primer lugar de su categoría, ubicándose entre los más destacados del torneo.

Samuel Esparza Muñoz
samuel.esparza@diarioconcepcion.cl

Están recién iniciando en el deporte, dando apenas sus primeros pasos en una disciplina considerada como una de las más duras que existen. Pero ya están demostrando que tienen madera para llegar lejos, y mantener vigente la supremacía de la Región en la halterofilia chilena.

Un excelente estreno tuvieron los representantes de la Asociación de Levantamiento de Pesas de Curanilahue, que se convirtieron en protagonistas del reciente Campeonato Nacional de Menores Futuros Talentos 2022.

El certamen desarrollado en el Centro de Entrenamiento Olímpico de Ñuñoa (CEO), en Santiago, reunió a lo más importante de la especialidad en el país en la categoría infantil (a partir de los 10 años), aquellos que proyectan con convertirse en las figuras de las próximas temporadas.

Llegados desde distintos puntos del país, durante tres días los pequeños se disputaron los primeros lugares bajo la atenta mirada de sus entrenadores y personeros de la federación chilena, quienes proyectan en ellos el posible recambio generacional.

Entre ellos la delegación regional que, al mando del técnico Juan Esteban Sanhueza, se las arregló para quedar entre lo más destacado del evento y proyectarse desde ya como parte del futuro de la halterofilia en Biobío.

Podios y gran futuro

Yendelyn Zurita, Lucía Cid, Paula Sanhueza y Gabriela Leal integraron el equipo femenino de Curanilahue, en tanto que el representativo masculino lo conformaron Juan Sanhueza, Dayson Neira, Manuel Baeza, Joseph Castro y Juan Leiva.

En una aplaudida presentación, las damas se quedaron con el tercer puesto, exhibiendo un alto nivel. Lo mismo que Dayson Neira, que se quedó con el oro en su categoría y finalizó como el segundo mejor deportista de todo el torneo.

Rendimientos que fueron alabados por su técnico, Juan Esteban Sanhueza. "Hay que destacar que se trató del primer torneo nacional



PURO FUTURO es el que tiene en sus manos la asociación Curanilahue.



ALONSO BIZAMA se alista para una temporada 2023 llena de retos.

para estos noveles deportistas, su debut absoluto. Este es el grupo que nosotros pensamos priorizar los años que vienen para que ya, en el 2025, estén liderando las competencias a nivel nacional", manifestó.

"Como son chicos muy pequeños, de 10 a 12 años, se pretende que tengan un desarrollo adecuado a su edad, por lo que su proyección es que los más destacados estén ya en dos años más peleando en categorías sub 15 y sub 17. Y el resto como equipo, estar peleando ya en unos dos años las competencias de las mismas categorías", complementó.

En la huella de Alonso

Primer lugar de su categoría a nivel nacional y en el plano internacional, dos medallas de bronce en los Juegos Bolivarianos de Valledupar y el 7° puesto en el Mundial de Grecia, son solo parte de los logros de Alonso Bizama en esta temporada 2022, por lejos su mejor año y que lo colocan como cabeza de lanza de la halterofilia regional de cara al 2023.

"Cierra el año estando entre los

Cartas fuerte en Santiago 2023

Alonso Bizama se proyecta fuerte para representar a Chile en los Panamericanos de Santiago 2023.

2°

Lugar técnico de todo el torneo consiguió Dayson Neira en el nacional que se realizó en Santiago.

tres mejores pesistas del país. Y lo más importante, es que proyecta mucha participación a nivel internacional y una esperada participación en los Juegos Panamericanos de Santiago 2023. A sus 20 años es el ejemplo a seguir para los más pequeños, la muestra de que se puede llegar lejos", sentenció Sanhueza.

OPINIONES

Twitter @DiarioConce
contacto@diarioconcepcion.cl

FOTO: CEDIDA

FOTO: CEDIDA

Deportes

1

refuerzo

ha llegado a Huachipato: solo Mateo Acosta ha sido oficializado por la institución, hasta ahora.

Escasas movidas en la zona

A la espera de las bases en Segunda, Huachipato es el único equipo que suma incorporaciones.

Carlos Campos A.
carlos.campos@diarioconcepcion.cl

Son el único de la zona que se ha reforzado hasta el momento. Con un fichaje incorporado al trabajo en el CAP Acero, Huachipato suma semanas de entrenamientos con su nuevo DT y un plantel mermando en relación al que tuvo en el torneo anterior.

Movimiento

Sólo Mateo Acosta ha arribado oficialmente a la usina. El goleador proveniente de Brown de Adrogué fue presentado hace unas semanas junto al técnico acerero, siendo la única cara realmente nueva. De acuerdo a lo que pudo saber Diario Concepción, el ariete Julián Brea ya entrena en Talcahuano, aunque aún no ha sido oficializado.

Y si Acosta es realmente la única cara nueva, se debe a que algunos otros valores que llegaron al CAP Acero hace un par de semanas, ya habían estado anteriormente en el club. Tal es el caso del volante César Valenzuela, el portero Martín Parra, el delantero César Huanca, entre otros. Además, se suma el retorno de un jugador que prácticamente será un refuerzo: el volante Brayan Palmezano.

El venezolano sufrió una grave lesión a inicios de año en la definición por el descenso frente a Deportes Copiapó, por lo cual no fue inscrito por el club para todo el 2022. Ya recuperado, el talentoso mediocampista será opción para la creación junto a Valenzuela. Por lo mismo, Huachipato no llevará un jugador que reemplace a Marcelo Cañete, quien volvió a Universidad de Chile.

Se fueron

Y si de salidas se trata, son varios los jugadores que abandonaron el CAP. Uno de ellos es el portero Yerko Urra, quien reforzará a Deportes Temuco, equipo que ya defendió en la temporada 2021. Actualmente, bajo el mando del "Coto" Ribera, los de la Araucanía



FOTO: RAPHAEL SIERRA P

¿QUIÉNES SE HAN IDO Y LLEGADO AL CLUB?

El panorama acerero a tres semanas del retorno

Huachipato suma sólo una incorporación oficial, lo cual le basta para ser el único equipo local que ha fichado jugadores en un mercado de transferencias muy pálido.



FOTO: HUACHIPATO FC

VALENZUELA volvió a Huachipato tras un irregular paso por Everton.

están armando un plantel para volver lo antes posible a Primera División.

En la línea defensiva, dos valores dejaron la institución, encontrando uno de ellos una gran oportunidad para seguir su carrera. Se trata de Juan Córdova, lateral que firmó en Ñublense, actual subcampeón y que jugará la fase de grupos de la Copa Libertadores. El otro es Osvaldo González, experimentado defensa central que puso fin anticipado a su vínculo con el acero, manejando el retiro entre sus opciones. Esa salida tiene ilusionados a muchos hinchas acereros con el hipotético retorno a Huachipato de Omar Merlo, desvinculado desde Sporting Cristal, cuadro donde tuvo gran éxito. ¿Se dará la

vuelta del histórico central?

En la zona de ataque, Luciano Nequeaur dejó el club, ya que su vínculo con la institución expiró y para haberse quedado, Huachipato tendría que haber hecho efectiva la opción de compra, que no estaba en los planes de la directiva.

Así, por el momento sin otro tipo de jugadores yéndose del equipo y sin caras nuevas oficializadas por el club, Huachipato se mantiene con su pretemporada en Talcahuano, con la base del equipo que finalizó duodécimo en el torneo pasado y sólo 7 puntos por sobre Deportes La Serena, cuadro que descendió de categoría.

OPINIONES

Twitter @DiarioConce
contacto@diarioconcepcion.cl

