Diario Concepción

Domingo 13 de noviembre de 2022, Región del Biobío, Nº5264, año XV

SE REALIZARON 6.816 PRESENTACIONES DURANTE EL PRIMER SEMESTRE DE 2022

Denuncias por Violencia Intrafamiliar en Biobío aumentan 19% respecto del 2021

El 77% corresponde a casos de violencia contra la mujer.

Preocupadas se encuentran las autoridades en el Biobío a raíz de un aumento en las denuncias por violencia intrafamiliar en el primer semestre de este año. Si en los primeros seis meses de 2021 se habían recibido 5.528 denuncias, en el mismo periodo del presente año la cifra aumentó significativamente hasta los 6.816. Concentrándose el 54,4% de ellas en el primer trimestre.

POLÍTICA PÁGS. 4 Y 5

FOTO: CEDIDA

Mujeres de la región dialogan sobre ciencia, tecnología e innovación

Representantes de la academia, el empresariado y ONG's participaron del Taller de Mujeres para la Construcción de la Estrategia de CTCI Biobío.

CIENCIA&TECNOLOGÍA PÁG. 14

Conozca los desafíos urbanísticos de Concepción de cara al 2030

Especialistas opinan sobre lo que consideran clave para la capital regional.

CIUDAD PÁGS. 8 Y 9

Mercado floral da señales de estabilidad ante eventos de fin de año

Instancias presenciales de alta concurrencia han normalizado el rubro.

ECONOMÍA&NEGOCIOS PÁGS. 15 Y 16

FOTO: ISIDORO VALENZUELA M.

Gobierno declara una inminente "Emergencia" para el Golfo de Arauco

Efectos económicos de la "marea roja" de hace un mes y medio. Delegación Presidencial del Biobío confirmó que declaratoria se firmará a la brevedad.

CIUDAD PÁG. 10

Educación Pública / Colegios emblemáticos de Biobío PÁG.12

Opinión

Verba volant scripta manent

#FUE TENDENCIA

El reciente anuncio de la realización de la segunda versión de la Feria Internacional del Libro Biobío (#FILB 2023), evento de la Universidad de Concepción (UdeC) con apoyo del Gobierno Regional, ya genera expectativas entre los amantes de la lectura.

La cita literaria será del 13 al 22 de enero, en el Campus Concepción de la UdeC, en el marco de la Escuela de Verano 2023 de la casa de estudios.

Gobierno Regional del Biobío @gorebiobio
¡Vuelve la Feria Internacional del Libro al Biobío! En dependencias de la Pinacoteca de la @udeconcepcion, el Gobernador @rdiazworner junto al rector de la casa de estudios, encabezaron la ceremonia de lanzamiento de una nueva versión de #FILB2023, entre el 13 y 22/01.

Universidad de Concepción @udeconcepcion
#NoticiasUdeC: La edición 2023 del evento literario espera reunir a más de 23 mil personas, sobre 200 sellos editoriales y más de 100 expositoras/es. El recinto incrementa su capacidad, con más de 1200m2 abiertos a todo público, entre el 13 y 22 de enero.

Paulina Paz Rincón González @PauPazRincon
Lanzamiento de Feria del Libro Biobío #FILB2023 Tremendo programa que se vislumbra para este enero!!! @vrim_udec @udeconcepcion @rdiazworner @gorebiobio #AmoLeer

ENFOQUE

Inteligencia Artificial al cuidado de la Salud

DRA. CAROLA FIGUEROA FLORES
Miembro Comité Académico del Proyecto "Capital Humano Avanzado en Inteligencia Artificial para el Biobío"- Académica de la UBB

La Inteligencia Artificial (IA) ha demostrado un gran progreso en la detección, diagnóstico y tratamiento de enfermedades. El aprendizaje profundo basado en redes neuronales artificiales, ha permitido aplicaciones con niveles de precisión muy cercanos a los profesionales capacitados en tareas que incluyen la interpretación de imágenes médicas y el descubrimiento de compuestos de fármacos. No es sorprendente que la mayoría de los desarrollos de IA en el cuidado de la salud satisfagan las necesidades de los países de ingresos altos (PIA). Por el contrario, se discute poco sobre lo que la IA puede aportar a la práctica médica en los países de ingresos bajos y medianos (PIBM), en donde podría desempeñar un papel importante para abordar las desigualdades mundiales en la atención de la salud a nivel de paciente individual, sistema de salud y población.

Se discute poco sobre lo que la IA puede aportar a la práctica médica en los países de ingresos bajos y medianos

Las condiciones de salud en los PIBM y PIA están convergiendo rápidamente, como lo indica el cambio reciente de la carga mundial de enfermedades infecciosas a enfermedades crónicas no transmisibles (ENT). Estos desafíos han sido fundamentales para los objetivos de desarrollo sostenible de las Naciones Unidas, incluido el objetivo de reducir en un tercio la mortalidad prematura por ENT para 2030. La IA tiene el potencial de impulsar y sostener los esfuerzos hacia estos ambiciosos objetivos. Las intervenciones de IA para la atención de la salud en los PIBM se pueden dividir, en términos generales, en tres áreas de aplicación. La primera incluye herramientas de bajo costo basadas en IA que se ejecutan en dispositivos móviles para abordar, principalmente, enfermedades comunes. Con el aumento de los teléfonos inteligentes, aplicaciones de IA pueden guiar el estilo de vida y la nutrición, permitir la autoevaluación de los síntomas y brindar asesoramiento en el embarazo.

La segunda área de aplicación se enfoca en necesidades médicas más especializadas, con el objetivo de apoyar la toma de decisiones clínicas. La IA puede permitir que los médicos de atención primaria no especializados realicen tareas especializadas, incluida la lectura de imágenes de radiología y patología, y solo derivar a especialistas si es necesario. La tercera es ayudar a las políticas públicas de salud, como asignar adecuadamente los recursos, mitigando por ejemplo, el progreso de una pandemia, o recopilar datos en países de bajos ingresos donde la IA ayude a mantener actualizados datos nacionales de cáncer.

Frente a este escenario, es que la Salud es una de las áreas de interés de contexto territorial que el proyecto "Capital Humano Avanzado en Inteligencia Artificial para el Biobío" busca apoyar. Cabe señalar, este proyecto se está desarrollando en consorcio entre las universidades miembros del CRUCH Biobío-Ñuble (UCSC, UdeC, UBB y USM), enmarcado en el Fondo de Innovación para la Competitividad (FIC-R), del Gobierno Regional del Biobío.

Eugenio Brito Honorato

Emprendedores del Bío Bío

Eugenio Brito Honorato, nació en Viña del Mar el 15 de junio de 1928 en villa Alemana, al interior de Valparaíso. Estudió en la Escuela de Bellas Artes de la misma ciudad, donde ingresó en 1942 y obtuvo el título de Maestro de Arte especializado en cerámica.

En 1949 es contratado por la fábrica de cerámica de Lota Green, ubicada en la misma ciudad, estableciéndose en la zona e iniciando así su carrera como diseñador y decorador.

En 1953 recibe una beca del gobierno italiano para especializarse en artes cerámicas en la Escuela Estatal de Artes Cerámicas Richard Ginori, en Florencia allí estudia y trabaja, para luego establecerse en París en 1954, donde trabaja como ayudante del ceramista George Jouve. Estando en la capital francesa expone su trabajo en Vallauris, y donde conoció a grandes artistas como Picasso. Viajó por España, Bélgica y Países Bajos, Luxemburgo y Suiza, donde se nutrió de la obra de grandes maestros. En 1955 regresó a Chile, radicándose en Concepción, donde realizará numerosas exposiciones en la ciudad, además de Valparaíso y Santiago. En 1958 se vincula a la Compañía de Acero del Pacífico, donde participará en la fundación de la Corporación Cultural Artistas del Acero, dependiente en la época de Huachipato. Crea, además, en 1959 el taller de cerámica "La Cascada" que dirige hasta 1965.

Por su aporte a la cultura y el arte, la Municipalidad de Concepción le otorga en 1961 el Premio Municipal de Arte. Tres años más tarde, en 1964, es nombrado miembro académico de la Fundación de Cultura de Concepción, institución hoy desaparecida. Ese mismo año, la Universidad de Concepción lo envía, junto a Albino Echeverría, a México para trabajar con Jorge González Camarena en murales que el artista mexicano realizaba para el Museo de Antropología de Chapultepec y en el Museo de Cuernavaca, posteriormente trabajarán ambos como ayudantes junto al artista mexicano en la realización del mural Presencia de América Latina en la Casa del Arte de la Universidad de Concepción

En 1965 se hizo cargo de la asignatura de cerámica de la Escuela de Bellas Artes de Viña del Mar. Como docente, se desempeñó en las carreras de Diseño y Pedagogía en Artes Plásticas de la Universidad de Chile, sede Valparaíso, y como profesor de Arte en la Escuela de Diseño Ambiental en la Universidad Federico Santa María. En 1969 es invitado para exponer en Ciudad de México y en marzo del siguiente año, en Estados Unidos.

Durante la misma época, obtuvo el premio de honor en el Salón Oficial de Otoño de Valparaíso.

En 1976 es llamado por la Universidad de Concepción para el cargo de director del Departamento de Arte de la casa de estudios, bajo su alero se desarrolló una importante actividad académica hasta 1984, cuando año el 15 de diciembre del mismo año, falleció a causa de una prolongada enfermedad.

Alejandro Mihovilovich Gratz
Profesor de Historia y Geografía
Investigador Histórico.

Diario Concepción

Fundado el 20 de mayo de 2008 en la provincia de Concepción
Directora: Tabita Moreno Becerra
Editor General: Jorge Enríquez Carrera

Gerente General y Representante Legal: Mauricio Jara Lavín
Dirección: Cochrane 1102, Concepción
Teléfonos: (41) 23 96 800

Correo: contacto@diarioconcepcion.cl
Web: www.diarioconcepcion.cl
Twitter: DiarioConce

Las palabras vuelan, lo escrito permanece

EDITORIAL

Seguridad peatonal para fin de año en Concepción

Se acerca fin de año y con ello la masiva dinámica de las compras para las festividades de Navidad y Año Nuevo. Si durante el peor momento de la pandemia la postal fue el paseo Barros Arana totalmente repleto de compradores, mientras usaban mascarilla, se debe dar por hecho que en el actual escenario eso será igual e incluso mayor.

Eso sumado a los problemas de seguridad que han marcado al centro de Concepción en las últimas décadas han gatillado en que la Municipalidad solicitara una mayor dotación de Carabineros para el centro de la ciudad. Según indicó el alcalde, Álvaro Ortiz, la petición realizada en el Consejo Comunal de Seguridad Pública tiene por objetivo controlar el comercio ambulante.

"Volvimos a plantear copamiento en el paseo peatonal, en el entorno el Hospital Clínico Regional y también en la Diagonal Pedro Aguirre Cerda, esperamos que cuando entreguemos estas obras que han costado muchísimo sacar adelante, y que será antes de Navidad, no sean los ambulantes los protagonistas del uso de estas aceras", explicó el jefe comunal.

Ortiz agregó que "esperamos que con el Plan Navidad, que debería estar a fines de noviembre o los primeros días de diciembre, baje considerablemente la cantidad ambulante en las calles del centro".

Es que hay que recordar que a mediados de este año, Concepción contó con un copamiento policial de 100 Carabineros para reforzar la zona en materia de seguridad, dotación que según Ortiz fueron retirados.

Seguridad y buen estado del espacio público, es lo necesario para el normal desplazamiento de los vecinos. Por eso se hace necesario que ambas ideas se concreten lo antes posible y con un alto estándar de calidad.

Esto se genera, además, cuando el centro de la capital regional sigue bajo trabajos de reposición. La seremi de Vivienda y Urbanismo presentó los avances del proyecto relacionado al mejoramiento de veredas del entorno de la Plaza de Armas, las aceras ubicadas en las calles : Caupolicán (entre O'Higgins y Barros Arana), Barros Arana (entre Caupolicán y Aníbal Pinto) y Aníbal Pinto (entre Barros Arana y O'Higgins).

Trabajo que hasta la fecha presenta un 80% de avance y se estima que antes de Navidad se habilite en su totalidad, el tránsito peatonal. Según la seremi de cartera, la entrega se ha postergado porque aún no se implementa el sistema de huellas podotáctil, herramienta que viene desde Estados Unidos.

Seguridad y buen estado del espacio público, es lo necesario para el normal desplazamiento de los vecinos. Por eso se hace necesario que ambas ideas se concreten lo antes posible y con un alto estándar de calidad.

CARTAS

Voltereta

Señora Directora:

En mayo de este año, Iván Zamorano declaró en relación a la denuncia de Chile por Byron Castillo a la FIFA.

"Yo sí veo esa pequeña luz de poder estar en el mundial (Catar), que se haga justicia. Entre más tiempo pasa, uno se crea más confianza y la ilusión crece".

Pues bien, en estos días, Zamorano de visita en Ecuador y ya conocida la verdad de Byron Castillo (que no era ecuatoriano), cambió de opinión (deportivamente hablando se dio la voltereta de su vida), declarando ante los ecuatorianos, que le gusta ganar los partidos en cancha, no por secretaría, pero se olvidó de "la justicia que esperaba en mayo pasado", que Chile fuera al mundial de Catar, casi por la misma vía, por secretaría.

Tal vez algunos digan que fue diplomático con los ecuatorianos, pero es Iván Zamorano, el que nunca se achicó ante nadie (recordar su dura relación con Valdano en Real Madrid), fue el gran capitán de Chile, su "voltereta" olímpica decepcionó, Iván Zamorano debió ser categórico, igual como cuando resolvía en el área, y con todas sus letras decirles a los ecuatorianos, que era injusto que fueran a Catar porque habían hecho trampas, con la cuchufleta de Byron Castillo y que debieron ser duramente castigados por FIFA y dejados fuera del mundial, con todas sus letras, al menos era lo que yo esperaba del ex gran capitán.

El diario ecuatoriano tituló la entrevista a Zamorano: "Hasta su máximo ídolo apuntó contra Chile". La "voltereta" de Iván Zamorano decepcionó.

Luis Enrique Soler Milla

Inequidad laboral femenina ¿cómo romper la tendencia?

Señora Directora:

Al interior de las familias chilenas, ocho de cada 10 hogares son liderados por mujeres -lo que se denomina la feminización de la pobreza- y aun cuando en los últimos años se han empezado a notar pequeños cambios en términos de inserción laboral femenina, estos no han sido tan significativos ni con la velocidad que se requiere para avanzar hacia una mayor equidad laboral.

Un reciente estudio realizado por ADDECO (empresa dedicada a la contratación de personas para distintas empresas), destinado a identificar la relación de mujeres versus hombres en todos los ámbitos laborales, demostró que se mantiene la mayor concentración de mujeres particularmente en sectores como servicios, y una baja participación en directorios, lo cual es realmente preocupante.

Lo anterior, da cuenta, además, que se mantiene la inequidad laboral femenina, persisten significativas brechas salariales y continúan siendo muy pocas las mujeres que alcanzan cargos directivos.

Si bien de este análisis se puede desprender que hay un castigo a la maternidad en Chile y por tanto, para postular a cargos directivos las mujeres deben finalmente renunciar a ella o postergarla, lo cierto es que para revertir la tendencia y aumentar el porcentaje de mujeres en directorios empresariales, no basta con políticas públicas ni con acciones determinadas que realice la empresa privada. Este es un tema donde muchos actores tienen que ponerse de acuerdo para generar un cambio real y donde la voluntad y la educación juegan un rol fundamental.

Catalina Maluk Abusleme

Envíe sus cartas, con una extensión máxima de 1.400 caracteres, con espacios vía email a:

- **contacto@diarioconcepcion.cl**
- **Cochrane 1102, Concepción**

La correspondencia debe consignar claramente la identidad del remitente y su número de teléfono.

Hacemos presente que el diario no puede constatar fehacientemente la identidad del autor de la correspondencia y reproduce la indicada por éste, deslindando ulterior responsabilidad.

La Dirección se reserva el derecho de seleccionar, extractar, resumir y titular las cartas recibidas, sin explicación alguna y evitando cualquier discusión con el remitente.

No existen cifras de casos de violencia en parejas que pertenezcan a las disidencias sexuales.

1.088 casos han ocurrido en Los Ángeles durante el primer semestre de 2022, liderando la cifra regional.

La UdeC tiene un protocolo para estos casos, liderado por la DEGyD.

77%
de los casos
ocurridos en el primer semestre de este año tienen como víctima a una mujer.

225
denuncias tienen como víctimas a adultos mayores.

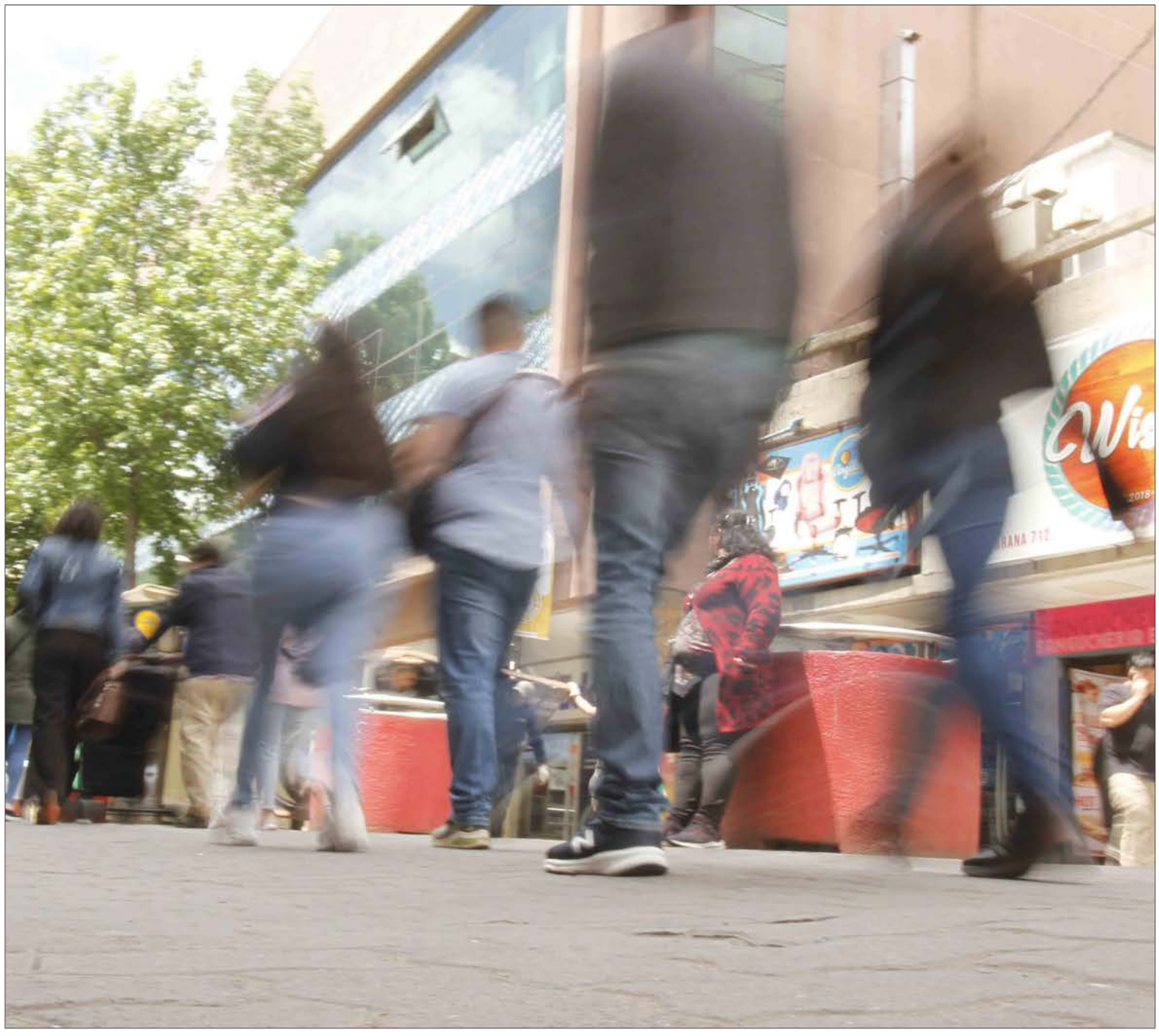

CONFIRMAN SUBSECRETARÍA DE PREVENCIÓN DEL DELITO Y SEREMI DE LA MUJER

6.816 denuncias por Violencia Intrafamiliar en el Biobío: aumentan 19% respecto del 2021

Alza durante primer semestre de este año preocupa a autoridades.

Diversos actores hablaron de "cifras negras" relacionadas a las no denuncias e invisibilización de violencia.

Marcelo Castro Bustamante
marcelo.castro@diarioconcepcion.cl

Preocupadas se encuentran las autoridades en el Biobío a raíz de un aumento en las denuncias por violencia intrafamiliar en el primer semestre de este año.

Si en los primeros seis meses de 2021 se habían recibido 5.528 denuncias, en el mismo periodo del presente año la cifra aumentó significativamente hasta los 6.816. Concentrándose el 54,4% de ellas en el primer trimestre. Al analizar la tipología de las denuncias que se realizan en la Región, el 77% afecta a las mujeres (5.234), le siguen bastante más abajo los casos contra hombres con 1.011 hechos. También se encuentra en la estadística que maneja la Subsecretaría de Prevención del Delito, los reportes actos que involucran a adultos mayores como víctimas (225). Los casos que involucran a menores de edad durante la primera mitad del 2022 ascienden a 187 episodios.

Los restantes corresponden a denuncias no clasificadas por la autoridad. En la Subsecretaría de Prevención del Delito, segmentaron a las comunas por frecuencia de denuncias y cantidad de ellas, generando distintos indicadores.

En las comunas que lideran las denuncias se encuentra Los Ángeles con 1.088 hechos, sigue Concepción con 713 casos y Talcahuano con 655 episodios.

En relación al numero de denuncias, según el número de habitantes de cada comuna, es Negrete la que encabeza este indicador, sigue San Rosendo, Hualqui y Yumbel.

Alerta en la autoridades

Los números expuestos generan preocupación en las autoridades locales, ya que el alza en los indicadores pueden significar dos situaciones, que más personas están denunciando estos hechos o que, realmente, están ocurriendo más casos de violencia.

El coordinador regional de Seguridad Pública, Felipe Rodríguez detalló que "dos tercios de las denuncias que se reciben, corresponden a violencia intrafamiliar y vemos problemas de convivencia intramuro y acá hablamos de delitos contra las personas y lo único que esperamos es que estos hechos no escalen".

La autoridad agregó que "los canales de denuncia seguro se encuentran abiertos y disponibles para quienes sufren de violencia".

En tanto, desde la Seremi de la Mujer también existe preocupación ante estos números. "No son muy alentadoras si comparamos el primer semestre del año 2021 con el primer semestre del año 2022, tenemos que este año hay un aumento de 1288 denuncias por violencia intrafamiliar, lo que equivale a un 23% de aumento. Del total de denuncias el 77% corresponde a casos de violencia contra la mujer. A la fecha llevamos 2 femicidios consumados, uno en la comuna de Mulchén y otro en la comuna de Santa Juana y 14 femicidios

frustrado", dijo la titular regional de la cartera, Lorena Segura.

Y complementó con que "desde la Seremía estamos abordando esta problemática desde variadas acciones: participando en la mesa de seguridad pública regional, instalando el tema de la prevención de la violencia contra las mujeres en todo el sector público, a través de la comisión técnica para la igualdad de derechos y equidad de género". A ellos se suman actividades en terreno y con otros servicios públicos.

Formas de trabajo

Desde los distintos organismos, públicos y privados, existen diversas formas para abordar los casos de violencia.

Francisca Gaete, encargada regional de prevención en violencia contra las mujeres de SernamEG Biobío, sostuvo que "en la Región hay 14 Centros de la Mujer y están especializados en violencia en sus relaciones sexo-afectivas, con un equipo multiproposito, con atención gratuita y no es necesaria la denuncia de por medio.

También las universidades han iniciado centros de apoyo a los estudiantes que han vivido episodios de este tipo. Por ejemplo, en la Universidad de Concepción existe una psicóloga dedicada a esto en la Dirección de Equidad de Género y Diversidad Sexual (DEGyD) y hay un protocolo para las atenciones.

"La violencia intrafamiliar ocurre en el ámbito privado, mientras que la de género puede ocurrir en todo ámbito, y no amerita necesariamente una convivencia. Nosotros escuchamos los relatos de la denuncia y orientamos en todo el proceso que sigue, el cual trata de una investigación. Nosotros recibimos cualquier tipo de denuncia en esta índole", detalló Doris García, encargada de la Unidad de Reparación y acompañamiento psicológico de la DEGyD.

Retiro de denuncias

Una de las mayores problemáticas que existe durante los procesos de denuncia y posterior investigación, es el retiro de las acciones por parte de las víctimas.

Felipe Rodríguez apuntó a que "este no es un fenómeno fácil de tratar, y acá se debe hacer un trabajo psicoemocional para que las mujeres se den cuenta que son víctimas de violencia y muchas veces retiran las denuncias por violencia económica y otros factores y hemos visto casos en que esas acciones finalizan en femicidios frustrados. El rol preventivo es fundamental y nosotros estamos trabajando en fomentar las denuncias y este es uno de los delitos priorizados en el plan regional de seguridad pública".

Francisca Gaete, del SernamEG, indicó que "la retractación no es extraña, y ocurre por el ´qué dirán´, y nosotros incentivamos y explicamos el por qué es necesaria la denuncia. Aquí, quien te maltrata es tu pareja, la persona que supuestamente te ama y te cuida, por lo que no es fácil ir en contra de la persona que amas. También se activa una red con distintas organizaciones para incentivar la denuncia y que no se pase por tantas etapas".

Francisca Gaete consideró que la violencia económica es una de las causas de las retractaciones, ya que "las mujeres ganamos menos que los hombres, además que en muchos casos hay una dependencia económica. Aunque, el mayor factor es la dependencia psicología y ahí es donde debemos hacer un mayor trabajo".

Invisibilización LGBT

Otro de los aspectos que relevan los consultados para esta crónica, es lo que pasa con las disidencias y su invisibilización para todo tipo de estadísticas.

Esto se debe a que no son considerados por diversos motivos en las políticas públicas, lo que no permite manejar cifras de lo que ocurre con ellos, y menos crear planes enfocados en el manejo de la realidad que viven en las distintas situaciones.

Amanda Valenzuela, integrante de la mesa LB+, explicó que "nuestra sociedad no piensa en las relaciones no heterosexuales, y como hay tanto estigma hacia la comunidad, esto se suele ocultar por miedo a quedar mal paradas por una relación que tiene violencia. Hay una cifra desconocida de cuántas personas pertenecen a las disidencias sexuales en Chile ".

La académica UdeC, Mercedes Carrasco, cree que esta invisibilización viene de la mano con la construcción social que existe en la sociedad. "Los estereotipos de género invisibilizan y estigmatizan a quienes no representan lo que se debería ser. Dentro de las estadísticas tenemos sesgos, que derivan en normas sesgadas que terminan en políticas públicas sesgadas que no identifican la heterogeneidad de la población chilena. Por ejemplo, la atención en salud para las mujeres y las disidencias sexuales es distinta, ya que, las mujeres trans llegan con enfermedades muy avanzadas porque en un minuto los hicieron sentir mal y no se les puede pesquisar, ni menos tratar sus enfermedades".

Eso si, aún no es tarde para comenzar a crear políticas públicas para terminar con esta invisibilización, una de ellas la está realizando la Seremi de Salud con la población trans. "Estamos enfocados en lo que no se había hecho antes y el trabajo que se está haciendo es visibilizar la atención de salud en personas trans y la sensibilización al personal sanitario en cómo brinda estas atenciones" dijo Cristina Pérez, referente de género de la entidad.

A la vez que desde la Seremi de la Mujer también están trabajando en una nueva política enfocada en las disidencias sexuales. "Nuestro ministerio, ante la falta de institucionalidad para la comunidad diversa y disidente, está realizando trabajo en conjunto con las organizaciones de la comunidad levantando una mesa para desarrollar políticas públicas en el Estado. Además, ha desarrollado una línea de representación jurídica a través de un convenio con el Ministerio del Interior, ya que el Servicio Nacional de la Mujer no tiene específicamente ese mandato", adelantó la seremi Lorena Segura.

Violencia en parejas LGBT

Al no existir cifras, se podría inferir que hay menos políticas públicas que tengan como fin evitar la violencia en parejas disidentes.

La seremi de la Mujer, Lorena Segura afirmó que "las personas de comunidad de la diversidad, disidencias sexo genéricas no se atreven a denunciar, ya sea por miedo a la discriminación o porque desconocen que es un delito a lo que se enfrentan".

En este punto, Amanda Valenzuela hace hincapié en que no existen centro de apoyo enfocados en este tipo de parejas, ya sean hombres, mujeres y muchos trans. "Los centros de la Mujer no atienden hombres, las personas trans quedan en el aire".

"En caso de las disidencias sexuales hay una cifra doblemente oculta, ya que no saben cuántas personas hay, y mucho menos cuántas las que sufren de violencia" recalcó la activista.

Valenzuela aseveró que la labor de la prevención en estos minutos recae en ONGs, pero "hacen lo que pueden a raíz de los recursos que manejan, ellos tratan de realizar capacitaciones a las oficinas de diversidad entre otras labores, pero como no hay un lineamiento desde arriba que entregue directrices, queda todo en el aire".

Doris García, encargada de la Unidad de Reparación y acompañamiento psicológico de la DEGyD dijo que "acá lo importante es definir lo que es violencia de género y eso es todo lo que genera daño, sufrimiento ya sea físico, sexual, económico o psicológico por motivos de sexo o género. En disidencia se fundamenta cuando hay superioridad de un género por sobre otro y en las disidencias se puede ir problematizando a medida que se va denunciando".

FRASE

"Quien te maltrata es tu pareja, la persona que supuestamente te ama y te cuida, no es fácil ir en contra de la persona que amas".

Francisca Gaete, encargada regional de prevención en violencia contra las mujeres de SernamEG

"Dentro de las estadísticas tenemos sesgos, que derivan en normas sesgadas que terminan en políticas públicas sesgadas".

Mercedes Carrasco, Directora Magíster en Salud Sexual y Reproductiva.

"Visibilizar la atención de salud en personas trans y la sensibilización al personal sanitario en cómo brinda estas atenciones".

Cristina Pérez, referente de género de la Seremi de Salud

"Las personas de comunidad de la diversidad, disidencias sexo genéricas no se atreven a denunciar, ya sea por miedo a la discriminación".

Lorena Segura, seremi de la Mujer y Equidad de Género

"Hay una cifra doblemente oculta, ya que no saben cuántas personas hay, y mucho menos cuántas las que sufren de violencia".

Amanda Valenzuela, integrante de la mesa LB+

"Violencia de género y eso es todo lo que genera daño, sufrimiento ya sea físico, sexual, económico o psicológico".

Doris García, encargada de la Unidad de Reparación y acompañamiento psicológico de la DEGyD.

"Dos tercios de las denuncias que se reciben, corresponden a violencia intrafamiliar".

Felipe Rodríguez, coordinador regional de Seguridad Pública

Centros de la Mujer

Son el lugar donde se puede recurrir en caso de vulneraciones y lograr apoyo psicoemocional.

Retiro de las denuncias

La dependencia psicologica es uno de los factores para retirar las denuncias por violencia.

OPINIONES
Twitter @DiarioConce
contacto@diarioconcepcion.cl

Política

MARÍA CANDELARIA ACEVEDO, TRAS LOS 39 AÑOS DE LA INMOLACIÓN DE SU PADRE

"En Chile todavía falta verdad, justicia y **garantías de no repetición**"

Ángel Rogel Álvarez
angel.rogel@diarioconcepcion.cl

A un año de que se cumpla medio siglo del Golpe de Estado, la diputada manifestó su esperanza en que se pueda concretar el Museo de la Memoria y, junto con valorar el Plan de Búsqueda propuesto por el Presidente, Gabriel Boric, sostuvo la necesidad de aumentar los recursos para ello.

"Hemos trabajado por muchos años en función de la verdad y la justicia, en representación de Sebastián, en ese acto heroico con el cual quiso denunciar las violaciones a los Derechos Humanos, y que en Chile existía la tortura y los recintos secretos".

La declaración es de la actual diputada del Distrito 20, María Candelaria Acevedo (PC), quien de esta forma inició un diálogo con Diario Concepción sobre el legado de su padre, Sebastián Acevedo, y las deudas que aún existen en Chile en materia de reparación y justicia, para todos quienes sufrieron las atrocidades de la dictadura cívico militar.

El pasado viernes, a las 13 horas, se cumplieron 39 años desde que el obrero, militante comunista y profundamente cristiano, Sebastián Acevedo Becerra, desesperado por dar con el paradero de sus hijos Galo y María Candelaria, detenidos por la policía política de dictadura, se quemó a lo bonzo frente a la Catedral de Concepción. Solo minutos antes de su drástica decisión había vociferado: "quiero que la CNI libere a mis hijos".

Con el 90% de su cuerpo calcinado, Acevedo murió a los pocos días. Años después, en febrero de 1991, la Comisión Nacional de Verdad y Reconciliación a través del conocido informe Retting, catalogó la muerte del obrero como "violencia política", todo un símbolo para quienes fueron víctimas y lucharon contra la represión, entre ellas, su hija María Candelaria.

La actual diputada dijo que existe un "compromiso de llevar adelante el trabajo que realizamos con las organizaciones sociales, también a través de mi cargo de diputada, seguir exigiendo que haya verdad, justicia y el compromiso que tenemos con el Plan Nacional de Búsqueda".

Reconoció que durante años ha reflexionado en torno a la drástica decisión que tomó su padre. Dijo que no lo juzga y destacó "de una u otra manera caló en la gente, en la sociedad, porque todos sabíamos que en Chile se torturaba, pero no conocíamos ni los recintos de detención ni quienes eran nuestros torturadores. Es un ejemplo, en el sentido de pensar que a nuestro país todavía le falta verdad, justicia y garantías de no repetición".

FOTO: RAPHAEL SIERRA P.

COMO ES tradicional el Movimiento Contra la Tortura Sebastián Acevedo conmemoró un año más de la inmolación del obrero.

Las violaciones de octubre de 2019

La diputada dijo que tampoco hay que olvidar las violaciones a los Derechos Humanos que se generaron a partir de octubre de 2019.}

- Es primer año que conmemora la muerte de su padre, siendo diputada. Me imagino que igual es una experiencia fuerte, considerando, por ejemplo, que convive a diario con quienes justifican las atrocidades de la dictadura cívico militar. ¿Cómo lo afronta?

- Trato de tomarlo de la mejor manera, en el sentido de complicarme la vida. Sé que no los voy a ser cambiar de opinión. Ellos tienen una opinión contraria a la que nosotros tenemos. No somos personas que incitemos el odio o la venganza. Creemos en la paz, en el ser humano, en que Chile puede ser diferente, pero también corresponde que cada uno de pasos. Nosotros hemos dado muchos pasos, pero vemos que en sectores de ultraderecha de nuestro país no está en función de eso. La labor nuestra, como familiares de víctimas de las violaciones de los Derechos Humanos, es propender a cambiar, por lo menos, algunas cosas dentro del Parlamento.

- El próximo año se cumplirán 50 años del Golpe de Estado y 40 de la muerte de su padre. ¿Qué deudas existen y qué espera se pudiera concretar?

- Bueno, esperamos que se pueda concretar el Museo de la Memoria. Yo creo que ha habido justicia, pero como alguien dijo: "verdad en la medida de lo posible y reparación austera y simbólica". Ha habido verdad y justicia, pero no la que buscamos, porque los violadores de Derechos Humanos no se les aplica las sanciones que corresponden. Es importante ir cambiando algunas leyes. Y la reparación, por cierto, es importante. Nosotros, por ejemplo, valoramos el Plan de Búsqueda anunciado por el Presidente Boric, pero deben ir de la mano de recursos, por eso las organizaciones de Derechos Humanos hemos planteado que se pueda cambiar el presupuesto.

OPINIONES
Twitter @DiarioConce
contacto@diarioconcepcion.cl

PubliReportaje

TENDENCIAS EN EL EMPLEO Y EXPERIENCIAS DE EMPRENDEDORES DESTACAN EN LA PROGRAMACIÓN DE LA FERIA LABORAL Y EMPRENDIMIENTO 2022

Ya se han sumado más de un centenar de empresas que ofrecerán empleos y prácticas profesionales en diversos rubros, además de 40 emprendimientos con los cuales se podrá interactuar para conocer el camino que recorrieron para potenciar sus proyectos.

Entre el 16 y el 18 de noviembre se desarrollará en formato virtual, la Feria Laboral y de Emprendimiento 2022, que ofrecerá 900 vacantes laborales y de práctica profesional en más de un centenar de prestigiosas organizaciones y empresas, junto a información relevante para quienes desean emprender.

La Feria es organizada por la Universidad de Concepción, la Universidad Católica de la Santísima Concepción, el Instituto Profesional Virginio Gómez y el Centro de Formación Técnica Lota Arauco, que se unieron con la finalidad de ampliar las oportunidades para sus egresadas y egresados, y facilitar este servicio a la comunidad de distintas regiones del país en un escenario complejo para la empleabilidad a nivel nacional.

La Feria es abierta a la comunidad y de acceso gratuito, y cuenta con el patrocinio de el Comité de Desarrollo Productivo Regional de Corfo, Sence, Corbiobío, Corñuble, Injuv, Cidere, ReIN de Sofofa, Fundación Iguales, Minnovex e Irade. Asimismo, ha recibido el auspicio de importantes empresas como CMPC, Itaú, Techint, Ultramar y Mundo.

A la fecha se ha sumado más de un centenar de empresas que ofrecerán empleos y prácticas profesionales en los más diversos rubros, entre los que destacan tecnologías de información, alimentos, industria, ingeniería, medicina y salud, recursos humanos, agroindustria, construcción, banca y finanzas y telecomunicaciones, entre otros.

Algunas de las empresas e instituciones que participarán de esta Feria son Arauco, Metro, Nestlé, Ideal, Abastible, TPS – Valparaíso, Copec, CMPC, Galilea, EnseñaChile, Techo, Clínica Santa María, Codelco, CCU, BCI, Holding Ultramar, ACHS, Banco de Chile, Carozzi, Evernote, Sigo Koppers, L'Oréal Chile, GTD, Banco Estado, Itaú, Techint, Aramark, Abbott, Integra, Hogar de Cristo, Centro de Negocios Sercotec Los Ángeles, Municipalidad de Los Ángeles, OMIL Talcahuano y OMIL Concepción, entre otras.

Además, serán cerca de 40 los emprendimientos, vinculados a los centros de innovación de las instituciones organizadoras, que los visitantes de la Feria podrán conocer.

La Directora de Relaciones Institucionales y AlumniUdeC, Moira Délano Urrutia sostuvo que la Feria es un aporte muy importante en un momento delicado del ciclo económico, donde los jóvenes que egresan de las distintas instituciones de educación superior posiblemente enfrenten dificultades para encontrar su primer trabajo, lo mismo quienes lo han perdido o sienten la necesidad de avanzar en sus carreras. "Acá queremos facilitar ese proceso, poniendo a su disposición ofertas de empleo en prestigiosas organizaciones, que son fruto de un trabajo de colaboración entre las instituciones organizadoras y el mundo empresarial".

Programa de Actividades

En paralelo a los proceso de postulación y visitas a stand de emprendimientos, en los tres días de la Feria se desarrollarán paneles virtuales dedicados a conocer las tendencias del empleo y las experiencias de emprendimientos destacados.

La charla inaugural "El futuro del trabajo" está programada para el miércoles 16 de noviembre a las 11 horas y estará a cargo de Mónica Álvarez, presidenta del Círculo de Personas de ICARE e integrante del directorio de Buses Hualpén.

En entrevista con TVU, la representante empresarial señaló que su intervención incluirá temas como las transformaciones en el ámbito del liderazgo, la capacidad de adaptación de las empresas para enfrentar los cambios y retener los talentos, y el rol de la empresa en la sociedad, entre otros. "Antiguamente estaba ese líder que era un poco más rígido, el de la tarea, del resultado, y hoy día lo que el mundo y lo que las empresas están privilegiando son los líderes del corazón, que son mucho más humanos, más motivadores, más sensibles, más empáticos", señala Mónica Álvarez, agregando que desde la mirada de las empresas, éstas hoy "tienen que ser adaptables, flexibles, inclusivas y capaces de retener talento. La pandemia generó enormes cambios en la sociedad que recién hoy día los estamos comenzando a entender, como el teletrabajo, un nuevo diálogo al interior de la empresa y un mayor entendimiento del tremendo rol social que tienen las empresas", comentó.

Terminada la charla, se transmitirá el panel "Buenas prácticas en la gestión de personas", con participación de representantes de CMPC e ITAU y a las 16 horas será el turno del emprendimiento, con el webinar "¿Cómo desarrollar mi idea desde cero?: acceso a financiamiento".

La jornada del jueves 17 contempla los paneles "Inclusión laboral, Prácticas inclusivas en las empresas de ReIN SOFOFA" a las 11 horas y "Emprender desde regiones", que incluirá experiencias de Ñuble y Biobío, a las 16 horas.

El viernes 18 las actividades se inician a las 11 horas con la presentación de los resultados de la Encuesta MERCO ¿Qué valoran los estudiantes al postular a una empresa?; posteriormente se dará a conocer el Programa graduados de CODELCO y a las 16 horas está programado el webinar "Liderazgo femenino y Emprendimiento".

El desarrollo urbanístico debe ir relacionado con el sistema natural, protegiendo los humedales y los borde río.

La recuperación del casco histórico debe incluir seguridad, paisajismo, iluminación y reducción de la congestión.

Es vital mejorar la calidad del transporte público para que la comunidad deje el vehículo particular y desahogue las calles.

FOTO: CAROLINA ECHAGÜE M.

ESPECIALISTAS EN EL ÁREA DAN LAS CLAVES PARA LA CAPITAL REGIONAL

Conozca los **desafíos urbanísticos de Concepción** de cara al 2030

Contar con una ciudad más justa, disminuir el déficit habitacional, aumentar el acceso a bienes y servicios. Además de recuperar el casco histórico de la capital regional, dañado en el estallido social, son clave para revitalizarla.

Ximena Valenzuela Cifuentes
ximena.valenzuela@diarioconcepcion.cl

Cuando sólo quedan algunos días para que se cumplan tres años del inicio del estallido social en la zona, aún quedan huellas de las manifestaciones con calles rotas, plazas parcialmente dañadas como es el caso de la Tribunales, múltiples rayados en fachadas y locales comerciales que mantienen cortinas metálicas, similares a bunkers, con las que protegieron su negocios, situaciones que para los especialistas en el área deben incluir un cambio mayor más que un simple maquillaje.

Para Leonel Pérez, decano de la Facultad de Arquitectura, Urbanismo y Geografía (Faug) de la Universidad de Concepción, con el estallido social se hicieron evidentes las inequidades que existían en la ciudad y con las expresiones de rabia de la comunidad, que no justifica, ésta quedó estéticamente peor.

"Por eso no sólo tenemos que mejorar la parte estética, sino preocuparnos de contar con una ciudad más justa, con justicia espacial, eliminar los ghettos y dar mayor acceso a los espacios públicos en todos los sectores (...) contar con una integración de los sistemas urbanos, los barrios, urbanizaciones e industrias con los sistemas naturales, que haya mayor respeto por los humedales y por los bordes de los ríos como Andalién y Biobío. Sin construir ni rellenarlos, ciudades más justas con la tierra y los equilibrios globales".

El doctor en Urbanismo señaló que los parques se deben abordar como un sistema no por separado, contando con una mirada ecológica, protegiendo la flora y fauna que aún existe. Aseveró que la misma mirada sistémica se debe dar en los medios no motorizados para que todos tengan su espacio y se pueda disfrutar de una ciudad más caminable y pedaleable.

El profesional afirmó que tomando en cuenta que la dinámica de los proyectos que tiene el país, con un sistema de financiamiento público lento, espera que al 2030 parte los desafíos antes anunciados estén iniciados, que los tomadores de decisiones los activen, pensando en el colectivo y no sólo en la rentabilidad individual que traen los proyectos, con ciudades más justas que permitirán a Concepción catapultar a un cambio importante.

Múltiples desafíos

Para el arquitecto y urbanista, Sergio Baeriswyl, los desafíos de la zona son múltiples. "En primer lugar, está el desafío del déficit habitacional, que para el Gran Concepción supera las 17.800 familias, según el último reporte de la Corporación Déficit Cero. Esto significa que muchas familias se ven obligadas a vivir en campamentos o en condición de allegamiento y alta vulnerabilidad y por tanto, es algo que debemos resolver con máxima urgencia".

Luego está el déficit de la ciudad, que afecta al 26% de los habitantes del Gran Concepción. Esto significa que más 270 mil personas no cuentan con el acceso adecuado a los bienes y servicios de la ciudad, como los equipamientos de salud, educación y áreas verdes. Esto representa un serio problema que afecta la calidad de vida, pero también limita las posibilidades de una mayor integración de las personas a la actividad económica y servicios de la ciudad.

En tercer lugar, según dijo el académico del departamento de Planificación y Desarrollo Urbano de la Universidad del Bío-Bío, es está el desafío de los proyectos de infraestructura, en particular para el mejoramiento de la movilidad. La infraestructura es un agente esencial para facilitar el acceso a las oportunidades económicas de la ciudad y para remediar, en parte, los problemas de déficit urbano. En este contexto, dijo, es relevante contar con un plan de infraestructura urbana, que defina los nuevos proyectos y sus prioridades.

"Por otro lado, enfrentamos dos nuevos desafíos: el primero es la recuperación del caso histórico de Concepción, el cual se encuentra en una condición de deterioro crítico. Se trata de la pieza urbana fundamental del sistema de servicios del Gran Concepción y del cual depende gran parte del empleo de sus habitantes. Actualmente éste muestra signos preocupantes de avanzado deterioro y sin un plan integral de recuperación, que considere sus espacios públicos, la seguridad, el paisajismo, la iluminación, nuevas áreas peatonales, reducción de la congestión y los altos niveles de abandono de sus fachadas. Esto no se solucionará con un plan de ornato, esto requiere inversión pública y privada que lo saque de la condición de amenaza en que se encuentra".

Además, el especialista aseveró que existe el desafío de avanzar hacia una ciudad carbono neutral y resiliente. "Este es probablemente el desafío más importante, porque dice relación con la sustentabilidad del ecosistema urbano del Gran Concepción. En este ámbito debemos avanzar en la creación de infraestructura verde y un nuevo sistema de transporte público basado en la electro movilidad", agregó.

FRASE

"No sólo tenemos que mejorar la parte estética, sino preocuparnos de contar con una ciudad más justa".

Leonel Pérez, decano de la Facultad de Arquitectura, Urbanismo y Geografía UdeC.

"La infraestructura es un agente esencial para facilitar el acceso a las oportunidades económicas de la ciudad".

Sergio Baeriswyl, académico de Planificación y Desarrollo Urbano UBB.

"Estoy convencida que la ciudad necesita un tren subterráneo (...) entregaría rapidez en los desplazamientos".

Claudia Hempel, arquitecta y docente de la Universidad de Concepción.

"Se debe trabajar en un plan de mejoramiento urbano, generando normas urbanísticas que apunten a la calidad de vida".

Claudio Arce, presidente regional del Colegio de Arquitectos.

Calidad de transporte

Claudia Hempel, arquitecta y docente de la Universidad de Concepción, aseveró que al 2030 la ciudad debe ser más inclusiva, segura, resilientes y sostenibles y, coincide con Baeriswyl en que se debe trabajar en eliminar el déficit habitacional y los asentamientos precarios y con que el transporte público requiere cambios.

Considera que otra línea gravitante es lograr buena conectividad entre los distintos polos de desarrollo y los barrios, pues actualmente las calles están colapsadas con vehículos particulares debido a la disminución de calidad que presenta el transporte público.

Aseguró que en ese sentido se deben articular los diversos modos de transporte y, en el caso del Biotrén, que funciona como un medio rápido, aumentar su número de paradas y lograr su llegada al centro. Además dijo estar convencida que la ciudad necesita un tren subterráneo, independiente del trazado que tenga, pues entregaría rapidez en los desplazamientos, sin quitar espacio al espacio público, que considera que ya es estrecho.

Todo lo anterior permitiría, a su juicio, que la gente deje el vehículo particular en casa y use el transporte público con lo que se podría terminar con el colapso en las calles y el estrés que se vive en la ciudad, aunque está clara que los proyectos de infraestructura toman mucho tiempo en desarrollarse. "Esperamos que al 2030 esté lista la conexión del puente Bicentenario con Chacabuco y terminado el par vial General Novoa Collao, que colaborarán en mejorar el transporte".

Aseveró que el crecimiento de la ciudad, considerando el aumento de la población, debe ser en armonía con el medioambiente, sin destruir la naturaleza, sino integrándolo como un plus y, agregó que se debe recuperar el espacio público dañado, pues eso permitirá atraer a la comunidad a los paseos peatonales y parques y dar vida a la ciudad.

Hempel agregó que desde la más temprana infancia se debe educar en la protección del espacio público y valoración de lo que tenemos. Tener una cultura de no contaminar desde la vereda de cada uno y luego desde lo colectivo, tal como lo tienen los japoneses, aunque considera que aún estamos muy lejos de concretarlo.

Ventana rota

El presidente del Colegio de Arquitectos, Claudio Arce, aseguró que las condiciones de vida en las ciudades, así como las formas de relacionarnos en el espacio público y sus códigos se han extremado de forma negativa, incrementado así la segregación y la desarticulación del tejido social.

"Antes estábamos preocupados de la hacer ciudades equilibradas, amables, limpias, medioambientalmente amigables y menos segregadas. Pero al día de hoy, aparece la recuperación de la seguridad como prioritaria, postergando otros factores urgentes y necesarios de resolver", dijo.

A juicio del profesional, a partir de la serie de eventos que se han sucedido en el tiempo, la ciudad está sufriendo lo que describen los profesores James Q. Wilson y George L. Kelling en la "Teoría del Síndrome de la Ventana Rota" publicada en 1982 que describe que "la existencia de ligeras violaciones de las normas y leyes, delitos "menores", actitudes antisociales o simplemente desorden, crea un ambiente donde poco a poco van apareciendo delitos o crímenes cada vez más graves."

Hoy, según comentó, las protecciones construidas en edificios y monumentos históricos se configuran muy agresivas para el espacio público y la ciudad en su conjunto. Lo que sumado a la invasión del comercio ambulante, a su juicio, otro vector más del síndrome de la ventana rota.

"Debemos entrar en un proceso de sanación y reconstrucción códigos de convivencia urbana, hacia una ciudad segura y amable. Este, actualmente, debería ser el proceso prioritario. Si bien no es menor en esfuerzos y cambios de paradigmas, absolutamente necesario de ser iniciado", señaló.

Respecto a lo anterior, indicó que el primer paso sería inclinarnos a remendar la fractura en el tejido social: bajar la violencia, recuperar los respetos y normas de convivencia, y trabajando en un proceso de sanción social, pues, a su juicio, mientras no exista unidad de criterios, difícilmente podremos avanzar en las otras necesidades.

Como segundo punto agregó que se debe trabajar en un plan de mejoramiento urbano, generando normas urbanísticas dentro de un nuevo plano regulador que apunten a la calidad de vida, a mejores espacios públicos, la construcción o mejoramientos de áreas verdes y en consolidar la ciudad como humana y mana y medioambientalmente amigable.

Por último, el presidente del gremio de los Arquitectos, aseveró que se debe profundizar en una planificación centrada en los valores naturales y relacionados con el escenario natural donde nos emplazamos, acercando y normalizando la vida cerca de cerros, ríos, lagunas y el mar. "Como una estrategia para salir desde este síndrome de "Ventana Rota" hacia una comunidad, creativa, cordial, caritativa e integrada", agregó.

OPINIONES
Twitter @DiarioConce
contacto@diarioconcepcion.cl

FOTO: TELETÓN SAN PEDRO DE LA PAZ

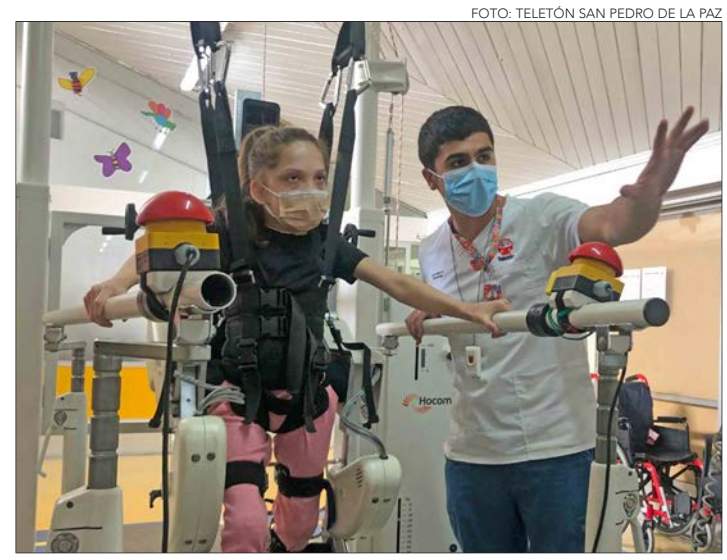

Biobío tendrá el centro Teletón más moderno de Chile

Un total de $1.700 millones entregó el Gobierno Regional a la Teletón para la reposición y compra de equipos de robótica y realidad virtual que beneficiarán la recuperación de 3 mil niños que se atienden en el instituto de San Pedro de la Paz.

El Lokomat para el entrenamiento de la marcha; Vocastim para la deglución y las camillas Bobath para las sesiones kinesiológicas son parte de la adquisición que hará el instituto y que permitirá, según la directora Lorena Llorente, posicionará al centro como el más moderno del país.

$1.700 millones se destinaron
para la reposición de equipos de robótica y realidad virtual que benefician a 3 mil niños.

El gobernador regional, Rodrigo Díaz, aseveró que esperan que con el aporte las personas que van al centro puedan desarrollar al máximo sus capacidades.

Totalmente remozada reabrió la Biblioteca Comunitaria Gabriela Mistral

Con importantes mejoras en su infraestructura, más de dos mil ejemplares en su colección, wifi gratuito y actividades de fomento lector se reabrió la Biblioteca Comunitaria Gabriela Mistral de Lorenzo Arenas, espacio que busca crear y consolidar el hábito de la lectura desde la primera infancia, apoyar los procesos de autoaprendizaje y de educación formal en todos los niveles.

El alcalde, Álvaro Ortiz, destacó que se realizó una inversión de más de $10 millones para hacer de la biblioteca un lugar más amigable y acogedor.

Se ampliaron las salas de lectura y se pintó el inmueble, tanto al interior como exterior y se cambió techumbre, entre otras obras, que a juicio de Mercedes Quintana, dirigente vecinal del sector, irán en beneficio de todo el sector, contando con internet y numeros libros.

Para homenajear la memoria y legado de Lucila Alcayaga Godoy (Gabriela Mistral), el pintor Pablo Neira, junto al colectivo de Arte "Arteaga" crearon un mural vinculado al rol y aporte de la Premio Nobel de Literatura, que está ubicado a uno de los costados de la biblioteca, que atenderá de lunes a viernes 9:00 a 18: 30 horas y sábados de 9:00 a 13:00 horas.

Ciudad

EFECTOS ECONÓMICOS DE LA "MAREA ROJA" DE HACE UN MES Y MEDIO

Gobierno declara una inminente "Emergencia" para Golfo de Arauco

Delegación Presidencial del Biobío confirmó que declaratoria se firmará a la brevedad. Implica recursos aportados por el Gore, que se estiman en alrededor de mil millones de pesos.

Diario Concepción
contacto@diarioconcepcion.cl

Luego de las consecuencias económicas que provocó la prohibición de extracción de moluscos en el Golfo de Arauco por la presencia de una toxina, de hace un mes y medio y que fue decretada por la Seremi de Salud, la Delegación Presidencial del Biobío oficializó la inminente firma de una declaratoria de emergencia para esa zona.

Así lo anunció este sábado, la delegada regional del Biobío, Daniela Dresdner, luego de reunirse con el Gobernador Regional, Rodrigo Díaz; con el seremi de Economía, Javier Sepúlveda; la alcaldesa de Arauco, Elizabeth Maricán, y con parlamentarios.

En la instancia se informó la decisión del Gobierno para firmar - a la brevedad- la declaratoria de emergencia que permitirá destinar recursos a través del 1% de los fondos de emergencia del Gobierno Regional del Biobío (alrededor de mil millones de pesos), para enfrentar las consecuencias económicas a las que se vieron afectados las y los pescadores tras la prohibición decretada a comienzos de octubre, la cual duró dos días.

Lo anterior, en medio de cuestionamientos planteados por congresistas y la alcaldesa de la citada comuna, debido a que tras levantar la prohibición de consumo de moluscos en la bahía, se generó una desconfianza de consumir productos marinos de esa zona, lo que finalmente gatilló una crisis económica, lo cual no fue previsto por las autoridades de Gobierno, cuando se adoptó la medida sanitaria.

"Hemos conversado con la alcaldesa, el gobernador, parlamentarios, delegado y el seremi de Economía, respecto de esta declaratoria de emergencia, aquí hay una decisión que nos va a permitir liberar recursos para las familias afectadas, hay un trabajo que sigue y que será en conjunto para definir cuáles son los límites y cuál es el trabajo para generar esas definiciones lo más rápido posible porque es una emergencia. En ese sentido, esperamos el lunes tener esta declaratoria firmada, queda un trabajo por hacer con los dirigentes para ver el área de afectación y lo más importante es que la gente que se vio afectada pueda estar en estas nóminas", dijo la delegada presidencial Dresdner.

El senador Gastón Saavedra valoró la instancia y señaló la urgencia de concretar esta medida. "Es la manifestación de la política clara del Gobierno del Presidente Boric a través de la Delegada para declarar zona de emergencia y con ello dar los pasos suficientes para recurrir a los fondos del 1% de emergencia que tiene el Gobierno Regional", dijo.

Por su parte, la alcaldesa de Arauco, Elizabeth Maricán dijo que "hoy estamos tranquilas porque nuestros dirigentes habían tomado la decisión de desplazarse hasta la capital y nosotras hemos logrado a través de la Delegada Daniela Dresdner poder prever esta situación, contener y dar una respuesta concreta como es esta declaratoria de emergencia, que nos va a permitir sentar las bases y analizar cómo van a ser las bajadas y los recursos para atender las emergencias de los pescadores que han sido afectados".

Sobre la distribución de los recursos, jefa comunal dijo que "aun no se habla de montos y la bajada la tenemos que hacer en conjunto, es un trabajo que estamos todos disponibles a hacerlo con urgencia".

FOTO: ISIDORO VALENZUELA M.

"OLLAS COMUNES y caletas sin zarpe", tituló un artículo de Diario Concepción, que mostraba la dura realidad en Arauco.

OPINIONES
Twitter @DiarioConce
contacto@diarioconcepcion.cl

OBITUARIO

Lamentamos comunicar el sensible fallecimiento del exacadémico de la Facultad de Educación, quien fuera Director de Docencia y Vicerrector Subrogante de la Universidad de Concepción en los años 90,

SR. CÉSAR MERINO BRITO (Q.E.P.D.)

Expresamos nuestras sinceras condolencias a su familia y personas cercanas, así como a toda la comunidad de la Facultad de Educación.

Los restos del Sr. Merino Brito están siendo velados en el Templo Masónico en Concepción (Castellón 560) y sus funerales se realizarán mañana lunes, a las 11.00 hrs., en el Parque Cementerio San Pedro, San Pedro de la Paz.

Armada anuncia cambio de Jefe de Defensa Nacional

A través de un comunicado de prensa, la Armada de Chile anunció el cambio de Jefe de la Defensa Nacional para las provincias de Arauco y Biobío.

El mando lo asumirá el comodoro Daniel Muñoz Miranda, quien reemplazará al contraalmirante Juan Pablo Zúñiga, quien en los próximos días asumirá como Comandante en Jefe de la Primera Zona Naval, con sede en Valparaíso.

De acuerdo a lo informado, la entrega se efectuó durante la semana, donde el Jefe de la Defensa Nacional saliente y entrante recorrieron y revistaron al personal de las Fuerzas Armadas, quienes se encuentran desplegados e integran los Grupos de Tarea. También, se comunicó que se reunieron con autoridades regionales, provinciales y comunales, con quienes analizaron las operaciones y evaluaron el desarrollo del Estado de Excepción Constitucional de Emergencia.

"Quienes con compromiso, valor y amor a Chile han contribuido a brindar protección y seguridad a la ciudadanía, mantener las rutas despejadas y al correcto desarrollo del proceso de abastecimiento logístico en las provincias de Biobío y Arauco, a través de la disuasión y prevención lograda con la interoperación entre las Fuerzas Armadas y Carabineros", indicó Juan Pablo Zúñiga, para resaltar la labor efectuada por efectivos de su institución en la zona de Arauco.

FOTO: CEDIDA

COMODORO DANIEL MIRANDA asume como Jedena para Arauco y Biobío.

Ciudad

ÚLTIMA ACTUACIÓN EN EL BIOBÍO DEL GRUPO DE AVIONES DE LA FACH FUE EN 2015

Acrobacias de Los Halcones vuelven a presentarse en el Gran Concepción

Alrededor de tres mil personas disfrutaron en el Parque Bicentenario de la actuación en el aire del grupo de pilotos de la Fuerza Aérea de Chile. La Escuadrilla de Alta Acrobacia "Halcones" -creada en 1981- tiene como misión realizar exhibiciones de acrobacias aéreas al más alto nivel de destreza. Se han presentado en diversos países de todo el mundo.

FOTOS: RAPHAEL SIERRA P.

HACE MÁS DE 40 AÑOS que pilotos chilenos formaron "Los Halcones".

CINCO aviones forman aplaudido grupo acrobático.

ASISTENTES disfrutaron también con las fotografías que se tomaron ayer.

GB1 Gamebird es el avión utilizado desde 2020 por la Escuadrilla de Alta Acrobacia Halcones de la Fuerza Aérea de Chile (FACH).

DESTREZA EN EL AIRE es uno de los sellos del grupo aéreo.

IDENTIDAD histórica está representada por su carácter de escuela de mujeres con 127 años de existencia.

Más de un siglo educando con perspectiva de género

La Escuela La Dama Blanca de la comuna de Talcahuano es una institución escolar municipal, diurna y gratuita que imparte enseñanza en los niveles de Pre-Kinder, Kínder en Educación Parvularia; y de 1° a 8° año de Educación Básica, sin jornada completa, y con un funcionamiento en dos jornadas. Su identidad histórica está representada por su carácter de escuela de mujeres, con 127 años de existencia, lo que demuestra una larga tradición histórica en la ciudad-puerto. Su condición de establecimiento de género femenino es percibida en forma positiva por la comunidad y se manifiesta en prácticas pedagógicas que posibilitan una visión abierta, moderna e inclusiva del rol de la mujer en la sociedad chilena. Con estos antecedentes la comunidad reconoce su tradición e historia, y en ella radica su prestigio en el contexto educacional de la comuna de Talcahuano. (Revisa la información completa en www.diarioconcepcion.cl)

Producción: Silvanio Mariani / Raphael Sierra

FOCO en género se manifiesta en prácticas pedagógicas que potencian el rol de la mujer.

SE IMPARTE ENSEÑANZA desde Pre-Kinder al 8° año de Educación Básica.

ACTIVIDADES artísticas y culturales complementan el proyecto educativo institucional.

PROYECTO FINANCIADO POR EL FONDO DE MEDIOS DE COMUNICACIÓN 2022:

CORE BIOBIO CONSEJO REGIONAL

GOBIERNO REGIONAL REGION DEL BIOBIO

Ministerio Secretaría General de Gobierno Gobierno de Chile

Ciencia&Sociedad

"Nos dimos cuenta que la violencia en la ciudad es fuerte y que las mujeres son mayoritariamente víctimas".

"Los lugares de miedo están asociados a sitios mal iluminados, abandonados o baldíos". ***Rosa María Guerrero,*** *investigadora principal.*

En la plataforma Sensur (www.sensorurbano.cl o descargable como APP) se implementó un mapa de la ciudad.

FOTO: UDEC

LABOR se fraguó al alero del Colectivo Género y Territorio, organizado desde 2019 por estudiantes y académicas.

TRABAJO DE ACADÉMICAS DEL DEPARTAMENTO DE URBANISMO UDEC

Proyecto busca establecer lugares que generan miedo y seguridad a mujeres del **Gran Concepción**

Iniciativa tiene como objetivo recoger los lugares que las mujeres perciben como inseguros y qué características del diseño urbano pueden reforzarse para mejorarlos.

Diario Concepción
contacto@diarioconcepcion.cl

Calles oscuras o con poco tránsito de personas, son los lugares que las mujeres de Concepción han ido señalando como lugares que provocan miedo. Sitios con buen equipamiento como bancas y baños, por otro lado, son percibidos como espacios seguros y que favorecen las labores de cuidado.

Estos son algunos de los resultados preliminares que se han obtenido del Proyecto VRID «Espacios públicos del miedo y los cuidados. Metodologías con enfoque de género para el diseño urbano inclusivo en Concepción«, de las académicas de la Facultad de Arquitectura, Urbanismo y Geografía, Rosa María Guerrero Valdebenito como investigadora principal, Mabel Loreto Alarcón Rodríguez y Montserrat Alejandra Delpino Chamy, como co-investigadoras.

Este trabajo se fraguó al alero del Colectivo Género y Territorio, organizado desde 2019 por estudiantes y académicas, que buscaban incorporar los temas de género al estudio del urbanismo.

El proyecto comenzó en 2021 y desde entonces, se han generado reuniones con distintas agrupaciones de mujeres, las que han comentado aquellos lugares que les generan miedo o inseguridad en la ciudad, y qué elementos del diseño urbano contribuyen u obstaculizan estas percepciones de temor. Con esta información se generará un documento y una metodología para abordar el tema y entregarlo a las autoridades a cargo.

"Esto surgió porque nos dimos cuenta de que la violencia en la ciudad es fuerte y que las mujeres son mayoritariamente víctimas de agresiones en el espacio público, no solo físicas sino también acoso. Vimos que había poco trabajo al respecto y la mayoría de los estudios están en Santiago", explicó la académica Rosa María Guerrero Valdebenito.

Además de las sesiones presenciales, el equipo implementó en la plataforma Sensur (www.sensorurbano.cl o descargable como APP) un mapa de la ciudad en el que se pueden ir marcando los espacios de miedo y de cuidado, además de dejar comentarios del porqué de la inseguridad, una escala de miedo y otra de sensación de bienestar. Se espera poder cuantificar los resultados que se recibirán hasta el mes de enero de 2023, para finalizar el proyecto en septiembre del próximo año.

Algunos hallazgos

En los encuentros presenciales, donde se ha recogido información de carácter cualitativo, se ha descubierto que "los lugares de miedo están asociados a sitios mal iluminados, abandonados o baldíos. También a infraestructuras no pensadas para el peatón, porque este estudio está pensado en mujeres que recorren la ciudad a pie. Otro elemento que incide es la escala de la construcción; las mujeres se sienten menos seguras caminando por calles con edificios de altura y cerrados y más tranquilas por calles donde hay casas, porque piensan que es más fácil pedir ayuda en caso de peligro".

Sobre los lugares que ayudan a cuidar, los parques y áreas verdes son relevantes. Estos deben contar con buenos accesos, áreas verdes, baños o cafeterías. "Otro elemento valorado es encontrar familias en esos espacios, eso genera una percepción de acogida". Para las mujeres que cuidan, el transporte y estado de las veredas también es relevante a la hora de transitar. "El tren es percibido como amigable, mientras que las micros son casi una tortura. Si tienes un hijo o hija que no puede caminar, tienes que pedir a alguien que suba la silla, y luego pedir ayuda para subir al hijo si es grande", explicó Guerrero.

Otro espacio muy apreciado son las galerías comerciales. "Estas son súper valoradas por las mujeres, que se sienten seguras porque a pesar de ser espacios públicos son a la vez privados, tienen cafeterías, son planas y sin baches y están más protegidas".

No existen ciudades neutras

Para las responsables del proyecto, este es un aporte parcial desde el urbanismo a un problema que tiene muchas más aristas. "Estamos hablando de una sociedad que es patriarcal, un modelo social donde se entiende que las mujeres pertenecen mayoritariamente al espacio doméstico y a las tareas de cuidado. Esto no es así en la realidad, las mujeres realizan labores productivas y no productivas y para ello se despliegan por la ciudad".

El problema, indican, es que la ciudad está pensada para un solo tipo de persona. "Las ciudades no son neutras, están pensadas para un hombre blanco, soltero, que trabaja y se desplaza de manera lineal en auto". Las mujeres, en tanto, no se desplazan de manera lineal, es decir, de la casa al trabajo; a la hora de almuerzo hacen compras o asisten al médico con sus hijos o hijas, van y vuelven de los colegios o los llevan a la casa de un familiar que los cuida. "Estos desplazamientos de labores de cuidado son hechos fundamentalmente por mujeres", indicó Guerrero y no están contemplados en el diseño urbano.

Por ello, este estudio se inscribe en la intención de cambiar el paradigma bajo el que se pensó la ciudad y contribuir al derecho a utilizar el espacio público. "Cuando las mujeres tienen miedo desde pequeñas se vulnera su derecho a la ciudad, porque dejas de ir a ciertos lugares o vas con miedo de que te pase algo malo, eso restringe tus posibilidades".

El equipo de investigación hizo un llamado a participar, bajando la aplicación -se encuentra como Sensur en Google Play y sensor urbano en APP Store) o ingresando al sitio web de Sensur, así como a seguirlas en sus redes sociales, tanto en Instagram, como en Facebook y en Youtube.

OPINIONES
Twitter @DiarioConce
contacto@diarioconcepcion.cl

ACTIVIDAD SE DESARROLLÓ ESTA SEMANA EN CONCEPCIÓN

Mujeres de la región dialogan sobre **ciencia, tecnología e innovación**

Representantes de la academia, el empresariado y ONG's participaron del Taller de Mujeres para la Construcción de la Estrategia de CTCI Biobío.

ETAPA DE DIÁLOGO es una de las cuatro del diseño del proyecto.

Diario Concepción
contacto@diarioconcepcion.cl

Con miras a construir una Estrategia Regional de CTCI, Ciencia, Tecnología, Conocimiento e Innovación, financiada con fondos provenientes del Gobierno Regional del Biobío, que abarque las problemáticas y brechas que aquejan a sus habitantes, es que se están llevando a cabo los talleres que esta vez reunió a mujeres del ecosistema en dependencias de la Universidad Católica de la Santísima Concepción (UCSC), una de las instituciones que colaboran en la ejecución del proyecto.

Acompañadas de la Seremi de Ciencia, Tecnología, Conocimiento e Innovación de la Macrozona Centro Sur, Sofía Valenzuela, la instancia reunió a más de 30 mujeres que dialogaron sobre las principales tareas, desafíos y expectativas en torno a la estrategia.

FRASE

"Es relevante que como región en nuestra estrategia de CTCI, tengamos acciones que nos permitan relevar, aumentar y fomentar la participación de mujeres"

Sofía Valenzuela, Seremi de Ciencia, Tecnología, Conocimiento e Innovación.

La de sociabilización es una de las cuatro etapas de diseño del proyecto, que junto con el levantamiento de información base del sistema regional de CTCI, generación de la estrategia, e implementación de una plataforma para seguimiento, permitirán concretar un plan y ruta para el desarrollo futuro de la Región del Biobío.

Al respecto, el jefe de división de Fomento e Industria del Gobierno Regional, Iván Valenzuela, destacó que "en la anterior administración, poco más de $1.200 millones fueron destinados a iniciativas para promover la innovación y el conocimiento, lo cual sufrió un drástico cambio. Esto, porque ya hemos aprobado más de $20 mil millones en diversos proyectos para volver a posicionar a la región en el liderazgo a nivel nacional, aprovechando el respaldo de casas de estudio, académicos y de los talentos que tenemos"

Por su parte, la seremi de Ciencia, Tecnología, Conocimiento e Innovación de la Macrozona Centro Sur, Sofía Valenzuela, presente en la instancia destacó que contar con más mujeres podría permitir al Biobío tomar temáticas de una forma más transdiciplinaria, inclusiva y colaborativa.

"Es relevante que como región en nuestra estrategia de CTCI, tengamos acciones que nos permitan relevar, aumentar y fomentar la participación de mujeres en este tipo de proyectos de I + D + i", dijo.

CTCI para el Biobío

La Estrategia de CTCI Biobío 2022, financiada a través del Fondo de Innovación para la Competitividad Regional FIC-R, y con una vigencia de 10 años, es ejecutada por un equipo compuesto por las universidades de Concepción, Católica de la Santísima Concepción y del Bio-Bío, iniciativa que se encuentra recabando las diversas percepciones, opiniones y puntos de vista de los diferentes actores del ecosistema, por medio de encuestas, entrevistas y talleres.

Todo para construir una estrategia que potencie el talento regional, que cree una economía que se base en la Ciencia, Tecnología, Conocimiento en Innovación y que sea proyectada al mundo futuro, con mejores condiciones, equidad y sustentabilidad.

OPINIONES
Twitter @DiarioConce
contacto@diarioconcepcion.cl

3 años

con problemas de ventas tuvieron varias florerías de la pérgola de Concepción.

Nelson Ojeda Sazo
nelson.ojeda@diarioconcepcion.cl

FOTO:ARCHIVO / DIARIO CONCEPCIÓN

INDUSTRIA A NIVEL REGIONAL

Ventas hasta el 250%: mercado floral da señales de estabilidad con regreso de eventos de fin de año

Productores locales estuvieron desde 2020 sin actividad. Las instancias presenciales de alta concurrencia, y velorios sin aforos han normalizado el rubro.

Los eventos de fin de año sin mayores restricciones sanitarias han generado una serie de garantías para el reimpulso del mercado de flores en la Región del Biobío.

De acuerdo a productores, distribuidores y empresas del sector, el rubro pasa por semanas de normalización en comparación a la misma fecha durante el periodo más crítico de la pandemia donde las ventas llegaron a cero.

Desde el rubro explican que el Día de Todos los Santos significó un alza, en la demanda, de hasta por sobre el 200%. Cuestión que ahora ha presentado una pequeña contracción pero que en la práctica no es un mal resultado, sino que una señal de estabilidad.

Luis Vargas, antiguo empresario y dueño de la comercializadora Vargas de Concepción cuenta que en su caso, durante el último feriado largo, logró ventas cercanas al 250%.

"Nuestro fuerte es la venta al público particular, más que para los eventos", explica Vargas, agregando que "para Todos Los Santos las ventas estuvieron por el 250%. Claro que esas son ventas para ciertas fechas. Ahora eso bajó durante estos días, pero esa baja nos mantiene en números normales".

Al alza

Las grandes distribuidoras suelen traer gran parte de sus productos desde la Región de Valparaíso hacia el norte del país, como también desde el extranjero, siendo en muchos casos Colombia y Ecuador los países predilectos.

El transporte y los servicios de fletes suelen ser uno de los costos permanentes más importantes.

Ante eso es que la producción regional toma protagonismo. De hecho, de acuerdo a los productores de la Región del Biobío es notoria la diferencia entre la situación actual del mercado y lo ocurrido en el periodo más delicado de la pandemia, que se caracterizó por las restricciones de movilidad y otras políticas públicas directamente relacionadas con la industria, como la realización de velorios y funerales.

Margarita Flores, presidenta de la Asociación de Flores del Biobío dijo que "por la pandemia tuvimos que reinventarnos. Se perdieron invernaderos completos con flores".

"Los cementerios estaban cerrados y las flores terminaban generando contaminación. Nos reinventamos y plantamos hortalizas, poroto, poroto verde", agregó.

Nelson Silva, productor de flores de la comuna de Florida dijo que "se ha vendido. Tenemos un invernadero israelí el que ya tiene lileon . Tenemos otro de policarbonato que está lleno con suculenta y cactus, está lleno. En este tiempo la gente compra mucho el cactus. Con motivo del Día de los Santos también hubo mucha demanda para ir al cementerio".

La seremi de Agricultura del Biobío, Pamela Yáñez, destacó que "en la Región del Biobío hay 157 productores agrícolas, quienes se dedican a las flores y plantas, de los cuales el 70% son mujeres, quienes trabajan este rubro como principal emprendimiento y fuente de ingresos".

Desde el estallido social

Pero no solamente la crisis del Coronavirus se presentó como obstáculo. En algunos casos la baja en las ventas comenzó con el Estallido Social.

"Estuvimos encerrados dos años sin salir a vender. Para el estallido social tampoco", contó Alejandrina Troncoso, productora de Penco.

Situación que comparte Juan Carlos Soto, encargado de la Florería Novoa de la Pérgola de las Flores de Concepción.

"Hubo tres años en que no vendimos nada. Ahora esto ha mejorado y estamos llegando a cifras normales", dijo Soto, sumando que esto se está dando por "los eventos presenciales de fin de año como las licenciaturas y titulaciones. Pero en nuestro caso el fuerte, el 75% de nuestro negocio depende de los velorios".

Si bien Soto describe una mejora, advierte que perdieron una gran parte del negocio. Esto por el aumento de negocios particulares a través de redes sociales y otras vías de contacto y despacho.

La Flora es una de las empresas emergentes de los últimos años. Los servicios van desde arreglos florales para matrimonios, hasta funerales y grandes eventos.

"Con el fin de las restricciones de la pandemia, se ha reactivado la actividad. Las novias volvieron a casarse y a preparar y producir sus matrimonios. Las licenciaturas y eventos con mucha gente también, lo que nos ha generado mucho más movimiento", comentó Antonia Vergara, representante de la empresa.

"Si comparamos el año pasado a esta fecha, han habido cambios. El 2021 claramente igual se regalaban flores , pero el negocio es dinámico. Ahora se apunta más a la producción de eventos", concluyó.

OPINIONES
Twitter @DiarioConce
contacto@diarioconcepcion.cl

PÉRGOLA DE CONCEPCIÓN es parte importante de la ciudad penquista, en calle Caupolicán.

COMPRA Y VENTA DE ARREGLOS

Colores y nostalgia: los elementos de una tradicional industria

Las flores han tenido siempre una alta carga simbólica en la historia de la humanidad. Su uso va desde hitos deportivos, hasta momentos íntimos de alegría o dolor. Están presentes como íconos de la vida o la muerte.

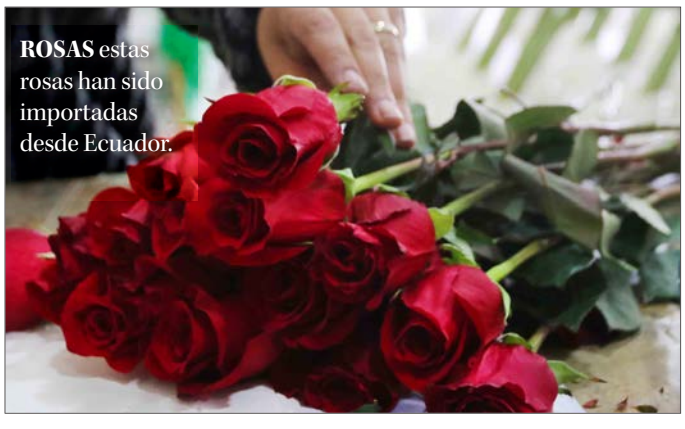

ROSAS estas rosas han sido importadas desde Ecuador.

LUIS VARGAS es el propietario de la distribuidora que lleva su apellido.

MUCHAS TONALIDADES algo característico de las flores es su alta diversidad de tonos.

$17 mil

Puede costar un arreglo floral básico, en el mercado. Sobre todo por medio de las empresas con despacho a domicilio.

Uso de plataformas digitales

muchos vendedores se vieron en la necesidad de ocupar redes sociales para la promoción, consulta y venta de sus flores.

Economía&Negocios

FOTO: CEDIDA

Diario Concepción
contacto@diarioconcepcion.cl

TRABAJO DE INNOVACIÓN Y CREATIVIDAD

Premian a los mejores emprendimientos 2022

El CFT Lota-Arauco reconoció iniciativas estudiantiles en la XV versión de la Feria Innovando al Sur del Biobío.

Un exitoso cierre tuvo la XV versión de la Feria Innovando al Sur del Biobío, actividad realizada por Centro de Formación Técnica Lota-Arauco, financiada por el Gobierno Regional del Biobío a través del Fondo de Innovación para la Competitividad (FIC-R) y el programa IP-CFT 2030 de Corfo; donde se presentaron los 30 proyectos finalistas del concurso interno de emprendimiento, "Emprende CFT", y más de 10 emprendedores locales exhibieron sus productos.

Los ganadores de la feria en la modalidad avanzado fueron en track industria metalmecánica, maderera, eficiencia energética y tecnología, "Reciclaje Yoliyiber"; en track servicios, "Te acompaño padre" y en track turismo, "Konhoja". Mientras que en la modalidad principiante la iniciativa ganadora fue, "En taller me entretengo".

En esta oportunidad también se premió a los ganadores de la feria realizada en la sede Cañete, en donde obtuvo el primer lugar, en la categoría principiante, el proyecto "Encendedor ecológico".

El proyecto "Reciclaje Yoliyiber", enfocado en generar juguetes con tecnología reciclada, además obtuvo el premio en la categoría redes sociales por votación del público, emprendimiento que además es finalista del concurso internacional Jump Chile.

Patricio Pérez, rector del CFT Lota Arauco, mencionó que esta actividad que busca poner en valor el trabajo que se realiza en la sala de clases y que potencia la creatividad, el emprendimiento y la innovación, es muy necesaria "porque es urgente generar en la zona un ecosistema emprendedor".

Es por esto también que, desde este año, se retomó el trabajo con escuelas, a través del programa: "Semilleros del emprendimiento escolar", por lo que participó de esta actividad el octavo básico de la Escuela Bello Horizonte, quienes están trabajando para resolver desafíos, desde el primer semestre, con el Centro de Emprendimiento de la institución.

OPINIONES
Twitter @DiarioConce
contacto@diarioconcepcion.cl

Puertos presentan avances ambientales y de seguridad

Reducir el consumo energético, manejar y gestionar los residuos, disminuir el riesgo de accidentes laborales y promover acciones de responsabilidad social hacia la comunidad y trabajadores, son parte de las acciones que siete terminales marítimos y portuarios del Biobío están implementando en el marco del Acuerdo de Producción Limpia (APL) y que en esta oportunidad dieron a conocer a las autoridades.

Frente a la crisis climática el planeta demanda una mayor capacidad adaptativa de todas las actividades productivas, conciliando la productividad, con cuidado del medio ambiente y una buena relación comunitaria. En ese sentido, los siete puertos del Biobío se han sumado voluntaria y responsablemente al APL con una visión de logro compartido, transformando la forma en que se transporta la carga desde nuestra región hacia el mundo.

Primero lo hicieron adhiriendo al Acuerdo de Producción Limpia en 2015, trabajaron arduamente en cumplir las metas y obtener su certificación en el 2019. Luego de ello, continuaron trabajando en elevar estos estándares, dando un renovado sello de calidad ante sus clientes, la comunidad y los trabajadores portuarios.

Los puertos regionales adheridos a este modelo de trabajo son: DP World Lirquén, Puerto Coronel, Muelles de Penco, Talcahuano Terminal Portuario, San Vicente Terminal Internacional, Portuaria Cabo Froward y Oxiquim Terminal.

En conjunto están implementando 57 acciones y desafíos, para cumplir con metas medioambientales, de seguridad y salud ocupacional y de relaciones con la comunidad y trabajadores.

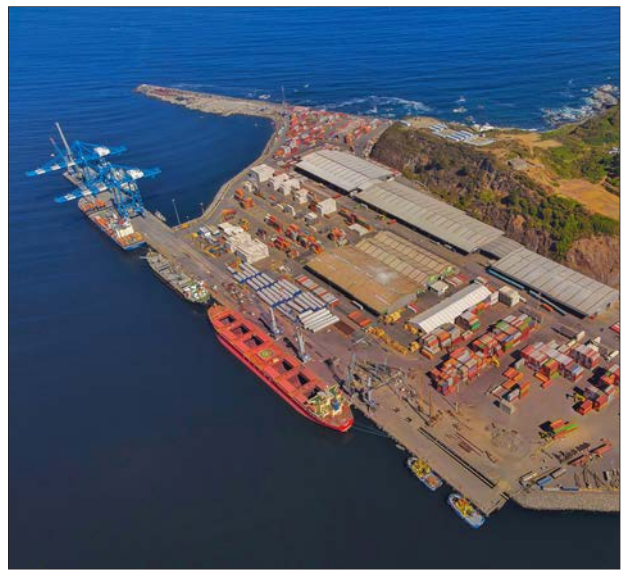

Cultura& Espectáculos

Maykol y Aileen llevan siete años bailando juntos, y además realizan clases de salsa y bachata.

La pareja tiene la meta de participar de competencias internacionales de baile el próximo año.

"Veníamos trabajando hace tiempo en esto, y ver que esa dedicación tuvo un resultado es muy bueno". ***Maykol Santana,*** *bailarín y profesor de salsa y bachata.*

MAYKOL SANTANA Y AILEEN CÁCERES GANARON SU CATEGORÍA EN EVENTO SUDAMERICANO EN VIÑA DEL MAR

Un **premio** a años de esfuerzo y dedicación en el **mundo del baile**

Dupla se impuso en la modalidad Salsa pareja On2 profesional , en la cita que se llevó a cabo en Gala Hotel. Santana, ex alumno de la UdeC, se refirió al significado de este triunfo, considerando que era la primera vez que competían en un evento de estas características.

Ricardo Cárcamo Ulloa
ricardo.carcamo@diarioconcepcion.cl

Era su debut en este tipo de escenarios, y obtuvieron el mejor resultado posible. Maykol Santana y Aileen Cáceres llegaron con muchas expectativas al Gala Hotel de Viña del Mar para tomar parte de un sudamericano de ritmos latinos de baile, organizado por Karen Forcano, nueve veces campeona mundial. Tras superar con éxito la primera etapa, en la final de la categoría Salsa pareja On2 profesional, se quedaron con el primer lugar al ser la dupla con mejor puntaje.

"Este es el primer concurso al que vamos a competir. Generalmente, antes hacíamos presentaciones, pero nada a nivel competitivo. Ahora nos animamos a ir y nos fue súper bien, muy contentos por eso (...) Fue una sensación de satisfacción, de orgullo. Veníamos trabajando hace tiempo en esto, y ver que esa dedicación tuvo un resultado es muy bueno. Nos dejó muy motivados, con ganas de más. Aparte, todos los competidores que estaban allá, en su mayoría, tenían un altísimo nivel. Destacarse en ese escenario sin dudas que es un incentivo para seguir adelante", dijo Santana.

Sobre la competencia, detalló que "todas las personas podían inscribirse, y eran dos etapas. Una era la semifinal, donde dependiendo del puntaje obtenido se pasaba a la final, que era al día siguiente. En la noche de esa jornada de clausura se entregaban los puntajes y se definieron los lugares en cada categoría. En nuestro caso, aparte de la ganamos como pareja, participamos como grupo en Team Salsa Pro-Am".

Puro baile

En 2021, Santana se tituló como ingeniero civil eléctrico de la UdeC. Sin embargo, en estos momentos se encuentra 100% enfocado en el baile, haciendo clases y también perfeccionándose en la salsa y la bachata, sus ritmos predilectos.

"No estoy trabajando de ingeniero, sino que 100% dedicado al baile, en eso estoy enfocado ahora. Hago clases de baile, generalmente de lunes a viernes de 19 a 23 horas, en una academia", dijo.

En ese sentido, y también refiriéndose a sus comienzos en el baile, Santana contó que "con mi pareja llevamos como siete años. Comencé a bailar en el liceo, como en tercero medio. Se hizo un taller, me gustó y tomé clases con el profesor Carlitos Salsa (Carlos Riquelme). Después de eso él me dio la opción de enseñar a bailar, y ahí se me abrieron otras opciones para hacer clases en otros lados, como en la UdeC a los alumnos. Aparte, he seguido perfeccionándome, tomando clases en Santiago y saliendo a eventos internacionales, para aprender cada vez más".

En cuanto al futuro, su idea junto con Aileen es participar en más eventos internacionales, de tal manera de seguir ganando experiencia compitiendo frente a los mejores bailarines posibles.

"En este mismo campeonato había hartos premios para salir afuera, pero eran para los puntajes más altos de toda la competencia, y en este caso correspondieron a bailarines de otra categoría, y ellos podrán ir a otros eventos. Nosotros pretendemos volver el próximo año, mucho más preparados, y dependiendo cómo se den las cosas salir a competir a nivel internacional. Hay torneos de salsa en Miami y en México donde nos gustaría poder estar", aseguró Santana.

OPINIONES
Twitter @DiarioConce
contacto@diarioconcepcion.cl

Titulado de la UdeC en 2021
El año pasado, Santana terminó su carrera de ingeniero civil eléctrico.

Deportes

FOTO: ASOCIACIÓN REGIONAL DE TENIS DEL BIOBÍO

Tour interescolar de tenis tuvo un cierre de lujo

Un gran término tuvo la última fecha del Tour Interescolar y Tenis 10 del Biobío, que se jugó con más de 100 jugadores en canchas del CD Alemán y de la Corporación Municipal de Deportes y Recreación de Talcahuano:

Destacaron Máximo Fernández (campeón sub10); Daniela Guzmán y Vicente Guzmán (ganadores sub12); Sebastián Gálvez y Martina Araneda (sub14); Valentina Beltrán y Martín Herrera (sub16, y Valentina Urtiza y Martín Aránguiz, campeones sub18.

FOTOS: HALTEROFILIA UBB

ALDAIR CASTRO dio muestra de su gran momento al lograr el oro en su categoría, con el récord chileno como añadido.

NACIONAL UNIVERSITARIO DE HALTEROFILIA

UBB se trajo los honores desde tarimas temucanas

Luego de siete años, el club penquista recobró el título del certamen tras ganar la competencia masculina, anotando a uno de los suyos con el récord chileno.

Samuel Esparza Muñoz
samuel.esparza@diarioconcepcion.cl

Con honores retornó a Concepción el representativo de la UBB, tras ganar el título del Campeonato Nacional Universitario de Halterofilia, realizado en La Araucanía.

El Campus San Juan Pablo II de la UC de Temuco fue escenario de la competencia que reunió a más de 100 especialistas de las universidades de Playa Ancha, Católica del Norte, Santiago de Chile, Metropolitana de Ciencias de la Educación, La Frontera y UBB, junto a la PUC de Valparaíso, la PUC y la UCT.

La cita, que significó el retorno a la presencialidad en dos años de crisis sanitaria, comprendió las divisiones de 45 a 84 kilos de peso corporal en damas, y desde los 55 hasta los 109 en los varones.

Una competencia de alto nivel técnico y donde el equipo penquista tuvo un desempeño brillante, quedándose con la corona en la serie masculina, superando en el podio a la Usach y la PUC.

"Desde 2003 hasta 2015 la UBB fue campeona nacional universitaria consecutivamente, y ahora pudimos retomar la senda del triunfo. Un resultado que nos pone contentos y que es muy proyectable porque hay un grupo de chicos muy motivado, al punto que yo creo que el próximo año iremos nuevamente por el triunfo", destacó el entrenador de los monarcas, Cristián Cerro.

"Junto a ello, el equipo femenino se potenció bastante, se hizo una actuación muy buena alcanzando el quinto lugar con debutantes, así es que veo muy posible que en 2023 puedan hacer podio", añadió.

Proceso sostenido

Rendimientos para resaltar hubo de parte de los deportistas de la UBB en el evento. Fue el caso de Aldair Castro, una de los grandes halteristas regionales del momento. El deportista alcanzó oro en la división de los 67 kilos, logrando además el premio a la mejor marca técnica con récord nacional en Envión, levantando 148 kilos.

"Él está en proceso de selección nacional hace años y hoy como preseleccionado para los Panamericanos de Santiago, es de las cartas claves de Chile", enfatizó Cerro.

También destacaron las preseas doradas de Cristián Ramírez (división 81 kilos), Pedro Díaz (96 kilos) y Josué Palma (+109 kilos). Plata en tanto, obtuvo Juan Eriza (102 kilos), mientras que Jorge Vega se colgó el bronce en 61 kilos. Sumaron puntos también David Orellana y Cristóbal Vargas (73), Ignacio Sánchez (81) y Alberto Eriza (89 kilos).

Resultados que para Cristián Cerro, permiten confiar en un futuro de grandes resultados para la UBB. "Destacar la tremenda labor del profesor Daniel Camousseigt, gestor de todo esto. Debemos seguir formando deportistas para mantener esta puntuación, hay varios chicos apareciendo y tendremos que buscar deportistas que ingresen a la universidad. También seguiremos fortalecer al equipo femenino, que realmente está muy bueno, creo que con un par de chicas más y un año de entrenamiento, puede perfectamente entrar a los podios", cerró.

OPINIONES
Twitter @DiarioConce
contacto@diarioconcepcion.cl

MOSTRANDO SU TRADICIÓN en la halterofilia chilena, la UBB se tituló como campeona del nacional universitario.

Deportes

NAVAL SALIÓ VICTORIOSO EN EL MORRO Y SIGUE CON VIDA

Sumó oxígeno vital cuando el estanque ya se quedaba vacío

El ancla consiguió la victoria en el último suspiro del partido ante Municipal Puente Alto, manteniendo viva la ilusión de ascenso en la liguilla de Tercera B. Michel Garcés fue el héroe.

FOTO: NAVAL DE TALCAHUANO

MICHEL GARCÉS Ya la cara llena de gol luego de marcar el triunfo que mantiene con esperanza a Naval de Talcahuano en su sueño de ascenso.

Samuel Esparza Muñoz
samuel.esparza@diarioconcepcion.cl

No le servía otro resultado, por eso es que se gritó tanto el gol marcado por Michel Garcés en el minuto 96', cuando parecía que las ilusiones de los poco más de mil hinchas que llegaron a El Morro, volverían arrugadas en los bolsillos.

Era además mucho castigo el empate para un equipo que lo buscó siempre, que tuvo dos pelotas en los palos, mereciendo mejor suerte. A los 7' Ángelo Novoa tuvo un cabezazo en área chica que sacó muy bien el meta Jeremy Cobo, figura de Puente Alto. A los 28' el primer travesaño tras otro frentazo medido y, tres minutos después, una clara opción navalina cuando Novoa conectó un centro de Tapia y otra vez Cobo ahogó la celebración.

Reviviendo la esperanza

El primer tiempo mostró a ambos equipos con problemas para generar fútbol, pero era el local quien mejor se las arreglaba con un veloz juego por los costados y pelotazos largos. Era lo que había, la presión por los últimos malos resultados y la dureza del rival, no permitían mucho más.

El complemento no varió mucho en su estética, ni tampoco en las opciones falladas por Naval, que nuevamente pudo desequilibrar cuando Novoa estrelló un pelotazo en el poste. Por si fuera poco, cuando ya se jugaba tiempo añadido, la pelota se paseó en todo el área visitante, sin que nadie conectara. Parecía un mensaje definitivo: el arco no se abriría en la tarde sabatina.

Pero Naval es grande, y cada vez que sale a la cancha lo acompaña su historia. En la última del partido, el 'Tuto' Vásquez sirvió un córner preciso que sobró a toda la defensa pero que esperaba agazapado Michel Garcés, que metió la pelota al fondo de las redes para el grito de gol del hincha chorero, el pescador, ese que sabe lo que no es perder jamás la esperanza.

Victoria navalina en la séptima fecha de la liguilla de Tercera B, que lo deja 'vivo' con ocho puntos y unas ganas tremendas de ir a arruinarle la fiesta el próximo fin de semana al sublíder, Cabrero. Será el todo o nada. Naval irá por todo.

Estadio: El Morro
Árbitro: Christopher Vidal

NAVAL	M. PUENTE ALTO
1	0
GOLES	
90+6' Michel Garcés	

OPINIONES
Twitter @DiarioConce
contacto@diarioconcepcion.cl

FOTO: SERGIO PARRA

NIMSY MARTÍNEZ ES una de las grandes cartas de la Región del Biobío en la edición 2022 de los Juegos Binacionales de La Araucanía.

Laja será punta de lanza en atletismo Araucanía

Una docena de lajinos en pista
10 representantes en la final nacional de los JDE y otros tres en la Araucanía, tendrá el atletismo lajino.

Siempre preparados para las grandes lides. Tres atletas lajinos más su entrenador, dirán presente como seleccionados regionales en los Juegos Binacionales de la Araucanía, del 14 al 20 de noviembre en Los Lagos.

Sergio Parra, técnico de la Escuela Deportiva Comunal y entrenador del programa Promesas Chile Biobío, fue nominado cómo técnico de la selección en el evento deportivo que reúne a los mejores deportistas del sur chileno y argentino, hasta los 19 años

El DT irá a la cabeza de Nimsy Martínez, quien participará en el lanzamiento del disco, bala y jabalina; Mairim Soto, que disputará el martillo, y Matías Inostroza, que será parte de la jabalina y disco. Deportistas que viajaron precedidos de una temporada de grandes resultados, que los ubican dentro de los tres mejores del ránking chileno en sus categorías.

Repartiendo deportistas

A partir de este lunes llegan las distintas delegaciones a la Región de Los Lagos para disputar el torneo. Evento de alto nivel, pero que para el técnico Sergio Parra puede ser la ocasión de probar todo el crecimiento de sus dirigidos.

"Los atletas que van a los Araucanía tienen mucha experiencia ya, por lo tanto van con la mentalidad de hacer su mejor marca y disputar la final, de pelear contra los mejores", sostuvo el DT.

Pero no será ese el único desafío que tienen por delante los atletas lajinos, ya que 10 de ellos estarán en la final nacional de los Juegos Deportivos Escolares que serán en la Región Metropolitana, del 20 al 23 de noviembre.

"La categoría sub 14 es un grupo completamente nuevo que viene como recambio de generación. Es súper importante haber clasificado tantos niños, motivante para nosotros tener un semillero que nos puede dar grandes logros a futuro", destacó Parra.

"Para nosotros es un orgullo tener atletas clasificados a estos dos importantes eventos, lo que confirma el trabajo que se está realizando entre el Departamento de Educación Municipal y el IND. Los resultados esperados en la categoría más pequeña ya están logrados, ser los mejores de la Región, y ahora queda representarla lo mejor posible".

Entretención&Servicios

Santoral: Diego

EL TIEMPO

HOY 11/17

LUNES	MARTES	MIÉRCOLES
9/21	9/21	10/18

LOS ÁNGELES	9/18
RANCAGUA	7/25
TALCA	9/22
SANTIAGO	7/25
CHILLÁN	9/19
ANGOL	10/20
TEMUCO	10/17
P. MONTT	10/16

RADIACIÓN UV

RIESGO	TIME*	ÍNDICE
EXTREMO	10	11 o más
MUY ALTO	25	8 A 10
ALTO	30	6 A 7
MODERADO	45	3 A 5
BAJO	60 o más	0 A 2

*Tiempo Máximo recomendado de exposición (minutos).

PUZZLE

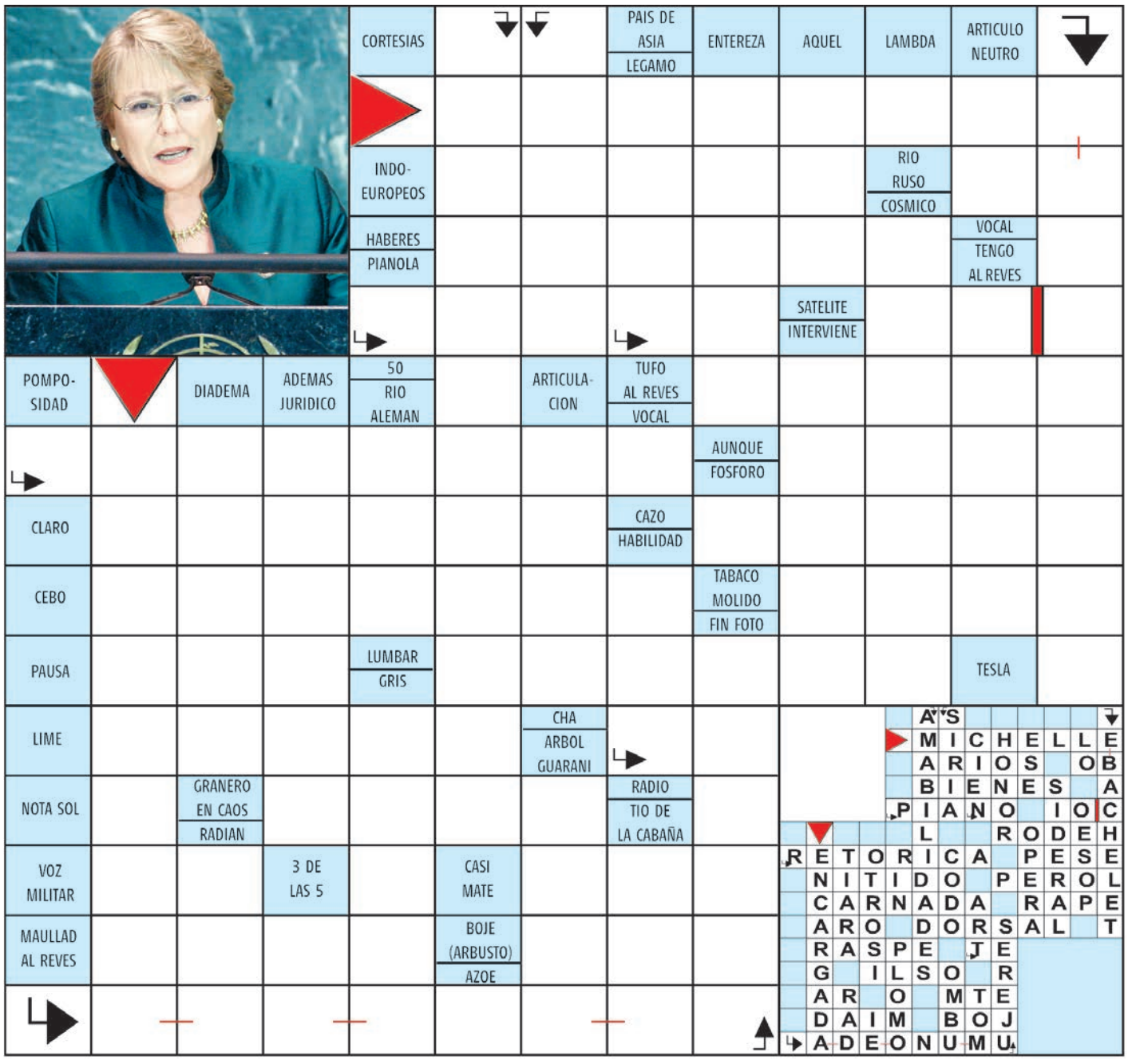

TELÉFONOS

Ambulancias:	131
Bomberos:	132
Carabineros:	133
Investigaciones:	134
Fono Drogas:	135
Inf. Carabineros:	139
Fono Familia:	149
Inf. Toxicológica:	2- 635 3800
V. Intrafamiliar:	800 220040
Delitos Sexuales:	565 74 25
Defensa Civil:	697 16 70
Fono VTR:	600 800 9000
Fono Essbío:	600 33 11000
Fono CGE:	600 -777 7777

FARMACIAS DE TURNO

CONCEPCIÓN
Salcobrand
• Plaza Perú 111-115, local 2 y 3

Ahumada
• Av. Juan Bosco 501 (Atención durante las 24 horas)

SAN PEDRO
Ahumada
• Michimalonco 1120 (Atención durante las 24 horas)

CHIGUAYANTE
Redfarma
• Manuel Rodríguez 1500

TALCAHUANO
Dr. Simi
• Avenida Colón 200, local 5

SUDOKUS

FÁCIL

9	5	6	4	8	1			3
	7		3		5	1	6	9
	1	3		6	9		4	
	2					3		4
	9	4		5	3		1	7
7	3	1	9			6		
5		9	1	3	6	7		2
3						4	5	
1			5		4	9		

MEDIO

						1		
			3		1			2
7		8			5			
	7		4			9		
2		1	7		8			4
	9		1	5		3		
	8		2		7			
4	5				3		9	7
		7	5			8	4	

EXPERTO

			7		1		2	
	9			2				4
		7		4			3	8
			3		4			6
		3	6	7			5	
				5				7
		6						3
5						1		
	2	1		3	6			