

**Nuevo rector USM, Juan Yuz: “Nos preocupa que el aumento de los aportes, planteados en el presupuesto 2023, estén por debajo de la inflación”**

CIUDAD PÁG. 10 Y 11



FOTO: ISIDORO VALENZUELA M.

**Críticas recibe el único Servicio Local de Educación en Biobío**

Representantes de la educación se quejan por desvinculaciones y supresión de horas a docentes. Desde el Servicio Andalién Sur respondieron los cuestionamientos.

CIUDAD PÁG. 7

# Diario Concepción

Miércoles 19 de octubre de 2022, Región del Biobío, N°5239, año XV

DIRECCIÓN REGIONAL DIJO QUE EXISTE ESCASO AVANCE EN FORMALIZACIONES DE CAUSAS DE DDHH INVESTIGADAS

## Negativo balance a tres años del “estallido” realiza el Indh

Aseguran que pandemia y falta de recursos humanos de Fiscalía influyeron en retraso de casos.

Directora regional del Indh, Carolina Chang, comentó que “a tres años de la crisis social, lo que vemos es que si bien las causas

han avanzado, en términos de investigación hay un retraso importante en materia de formalización y de judicialización de

estas causas”. Reconoció que la pandemia contribuyó en el retraso de las causas, sin embargo, también hay otro

tipo de factores como “la alta carga de trabajo que tiene el fiscal especializado, donde la Fiscalía no ha puesto mayores recursos en

términos de personal o más fiscales que pudieran colaborar en la tramitación de estas causas”.

POLÍTICA PÁG. 5

### Biobío concentra casi US\$1.500 millones del Plan nacional de Concesiones

De acuerdo al MOP esto se suma a otros US\$1.000 millones que ya están en ejecución. Para la CPC, la cartera de proyectos de 2022-2026, tras la inversión, llegaría a aportar a la actividad y competencia local.

ECONOMÍA&NEGOCIOS PÁGS 13 Y 14



FOTO: PUENTEINDUSTRIAL.CL



FOTO: CONTEXTO

### Aumentan consultas por sospecha de cáncer de mama en el Regional

Falta de diagnóstico durante la pandemia sería clave en el alza. Especialistas aseguran que el diagnóstico precoz es vital. Actualmente el hospital tiene 2.000 pacientes con la enfermedad.

CIUDAD PÁG. 12



## #FUE TENDENCIA

Este martes se conmemoran tres años del 18 de octubre, fecha en la que se dio inicio a cientos de manifestaciones a lo largo del país, con el fin de presentar la disconformidad de la ciudadanía en diversas temáticas sociales, políticas y económicas. La jornada registró diversas protestas y expresiones que recordaron a las víctimas de violaciones de los derechos humanos.

**Gabriel Boric**  
@gabrielboric

*"A 3 años del Estallido Social, tenemos una nueva oportunidad para construir las bases de una sociedad justa y digna. Como @GobiernodeChile trabajamos con urgencia para ello, con reformas que atiendan las exigencias de las chilenas y chilenos".*

**Claudia Aldana S.**  
@claudiaaldanas

*"Negar la rabia que encendió el 18 de octubre es no haber aprendido nada. Muchos detonantes siguen ahí: alzas en isapre, malas pensiones, educación secuestrada por negociantes. No ha cambiado mucho. No se hagan los listillos: vivir sin rabia en Chile es un privilegio".*

**Gonzalo Winter**  
@gonzalowinter

*"El #18DeOctubre nos mostró que la acumulación del descontento es una bomba de tiempo que la política debe ser capaz de desactivar. 3 años después, es urgente lograr acuerdos en torno a mejorar la salud, la educación, las pensiones y la seguridad. El pueblo de Chile exige avanzar".*

**José Ignacio Valenzuela**  
@elchascas

*"A Chile no le cabe más basura bajo la alfombra. Si los mismos iluminados de siempre siguen repitiendo que lo que provocó el 18 de octubre fue solo una expresión de "terrorismo y violencia" así, sin causa ni razón, van a provocar una nueva explosión social. Es grave lo que hacen".*

## ENFOQUE

## ¿Cómo se alimentan nuestras ciudades?



**ANA ZAZO MORATALLA**  
Académica del Departamento de Planificación y Diseño Urbano UBB

¿Nos hemos cuestionado en alguna ocasión cómo y desde dónde llegan los alimentos a nuestras ciudades para poder alimentar a toda la población que las habita y varias veces al día? ¿O nos hemos detenido a pensar el papel que tenemos como consumidores a la hora de elegir un tipo de abastecimiento y no otro?

Cada forma de acceso a alimentos en la ciudad es el final de una cadena que puede funcionar de forma muy diferente en función a cómo se

relacione tanto con el territorio de origen de los alimentos como con las personas que los producen y los trasladan hasta el punto de consumo.

Algunas formas de acceso nos proveen de alimentos que han recorrido miles de kilómetros antes de llegar a nuestro plato. Estos utilizan diversos medios de transporte como el barco o camión, nos proporcionan alimentos exóticos y nos permite comer tomates todo el año rompiendo la barrera de la estacionalidad. Otros canales, sin em-

Según estadísticas recientes, se estimó que en 2020 en todo el mundo se produjeron 19,3 millones de nuevos casos de cáncer (18,1 millones excluyendo el cáncer de piel no melanoma) y casi 10,0 millones de muertes por cáncer (9,9 millones excluyendo el cáncer de piel no melanoma). Por tanto, el cáncer de mama (CAM) se transformó en el tipo de cáncer más comúnmente diagnosticado en el año 2020, con 2,3 millones de casos nuevos.

Actualmente el CAM es la quinta causa principal de mortalidad por cáncer en todo el mundo, presentando un total de 685.000 muertes. Si bien, se ha podido constatar que su mortalidad está disminuyendo en los países que presentan ingresos altos, su incidencia ha ido en aumento de forma constante. Esto se podría explicar debido a que los países que cuentan con mayores ingresos, presentan un incremento en la prevalencia de factores de riesgos relacionados con el estilo de vida, hormonales y genéticos, tales como la ingesta de alcohol, exceso de peso corporal e inactividad física, incremento en la edad de las mujeres en su primer parto, baja paridad, exposición al estrógeno por mucho tiempo

producto de menarquia temprana y menopausia tardía, baja lactancia materna y mutaciones genéticas BCRA 1 y BCRA 2, entre otros. También se deben considerar las mejoras sustanciales al momento de la detección temprana, el diagnóstico y a los avances de los tratamientos que están siendo utilizados.

En Chile el CAM es el cáncer más frecuente en las mujeres, presentando una tasa bruta de incidencia estimada de 46,2 casos nuevos por 100.000 habitantes y es la primera causa de muerte por cáncer en mujeres. Según las proyecciones realizadas por Cancer Research UK y la Agencia Internacional para la Investigación en Cáncer (AIRC), se prevé que para el año 2040 serán diagnosticados más de 29,5 millones de nuevos casos de cáncer en el mundo y para Chile se pronostica que 94.807 nuevos casos de cáncer, correspondiendo a un incremento de un 77,6% en los próximos 21 años. Si bien es cierto, actualmente el cáncer ocasiona 28.443 muertes en Chile, las que podrían llegar a 55.698 en el año 2040 según la AIRC.

Según lo plasmado previamente, resulta primordial reconocer los signos y síntomas que se encuentran re-

lacionados con la presencia del CAM. Sin embargo, debemos considerar que frecuentemente se puede manifestar como un nódulo indoloro en el pecho. Por tanto, es fundamental que las mujeres que detecten una hinchazón anormal en el seno acudan con un profesional de la salud de forma inmediata, independientemente si no presentan un dolor asociado. Dentro de los síntomas más comunes descritos del CAM, estos son los siguientes: Presencia de un nódulo o engrosamiento en el seno; alteración en el tamaño, forma o aspecto de un seno; aparición de enrojecimiento, grietas u otra alteración de la piel; cambio de aspecto del pezón o la alteración en la piel circun-

pacios de alta producción.

Finalmente, algunos de los modos de acceso están conectados con cadenas alimentarias que no entienden lo que implica el término de justicia. No sólo explotan el medio ambiente si no a las personas que viven de producir y trasladar los alimentos del origen al punto de consumo. En la actualidad muchos de los canales están controlados por las empresas logísticas, habiendo alejado a los productores de la posibilidad de ejercer una soberanía en el tipo de cultivo que quieren plantar o el salario que quieren percibir.

Es por todo ello que debemos tomar conciencia como consumidores individuales del impacto que nuestra elección de una cadena alimentaria u otra tiene, del valor de la asociatividad como consumidores y del acto político que implica una elección u otra. Y, puesto que la trazabilidad de la cadena es en muchos casos bastante opaca, es nuestra labor la de informarnos para poder optar por formas de acceso a alimentos que se vinculen con canales locales, sostenibles y justos.

## Cáncer de mama



**RAÚL AGUILERA**  
Jefe de Departamento de Salud Pública Ucsu

lacionados con la presencia del CAM. Sin embargo, debemos considerar que frecuentemente se puede manifestar como un nódulo indoloro en el pecho. Por tanto, es fundamental que las mujeres que detecten una hinchazón anormal en el seno acudan con un profesional de la salud de forma inmediata, independientemente si no presentan un dolor asociado. Dentro de los síntomas más comunes descritos del CAM, estos son los siguientes: Presencia de un nódulo o engrosamiento en el seno; alteración en el tamaño, forma o aspecto de un seno; aparición de enrojecimiento, grietas u otra alteración de la piel; cambio de aspecto del pezón o la alteración en la piel circun-

dante (areola); y/o secreción anormal por el pezón.

Por ello, debemos recordar que actualmente no existe un método para prevenir el CAM de forma absoluta, pero sí existen medidas que se pueden adquirir para disminuir su riesgo, como el llevar una alimentación balanceada y alta en fibras, reducir consumo de azúcares y grasas, practicar diariamente actividad física, mantener un peso adecuado, evitar el consumo de cigarro y alcohol, entre otras. Por otro lado, es fundamental solicitar atención médica frente al primer signo de un posible síntoma, debido a que esto contribuye a un mayor éxito en el tratamiento médico.

Las palabras vuelan, lo escrito permanece

EDITORIAL

El fin de año comienza a estar cada vez más cerca y con ello, también, la temporada estival. El tramo, en el calendario, más relevante para la actividad turística. Esa misma que hace tiempo necesita de un reimpulso importante tras las consecuencias de la pandemia en este sector.

En su reciente visita a la zona, la subsecretaria de Turismo, Verónica Kunze, dijo a Diario Concepción que más de \$1.200 millones recibió el rubro turístico del Biobío para su reactivación.

“El Plan Chile Apoya, priorizado única y exclusivamente en recursos para el turismo, considera más de \$34 mil millones a través de programas de Corfo y Sercotec que van a ir en ayuda, en gran parte, de las micro y pequeñas empresas que, dentro del rubro, son las que se han visto más afectadas”, detalló la subsecretaria, agregando que “el monto mencionado tiene una distribución regional y que para Biobío, entre las postulaciones a esos recursos, alcanzó más de \$1.200 millones. Sin duda, para la Región es un apoyo importante”.

Sobre los principales pilares que se están consolidando para el turismo de nuestra Región, Kunze reiteró que eventos como la fecha mundial del Rally son prioridad.

“Algo que estamos conversando con el gobernador regional (Rodrigo Díaz) y con la dirección regional del Sernatur es la realización de la fecha mundial de Rally que está preparando la Región y que es un proyecto interna-

# La Región y el apoyo a su turismo: una necesidad gravitante



**La inyección de recursos y planes de acción concretos se hacen gravitantes en este momento. Un instante donde la industria, si bien ha mostrado señales al alza, necesita de políticas públicas de este nivel.**

cional muy importante que le va a dar visibilidad al Biobío. Estamos aportando para destrabar distintas aristas para que pueda concretarse”.

Sin embargo otro asunto relevante es el de la mirada a largo plazo, donde Verónica Kunze, aclaró que “no creemos que vamos, en ninguna región, a retomar cifras prepandemia en el corto plazo, pero esperamos que a fines de 2023 sí podamos alcanzarlas. En el caso del Biobío, faltan por recuperar 10 mil empleos en el sector turístico de la Región, junto con empresas que tuvieron que cerrar o que todavía no abren en un 100% (...)”.

Por lo anterior es que la inyección de recursos y planes de acción concretos se hacen gravitantes en este momento. Un instante donde la industria, si bien ha mostrado señales al alza, necesita de políticas públicas de este nivel para poder echar a andar de manera definitiva el motor turístico de una Región de calidez humana y paisajes únicos. El binomio perfecto para recibir a todos quienes quieran conocer el Biobío.

CARTAS

Salud mental y cáncer de mama

Señora Directora:

La OMS considera al cáncer de mama como uno de los principales problemas de salud pública en el mundo, siendo la patología de mayor frecuencia en mujeres en países desarrollados y en vías de desarrollo, así también en nuestro país. En 2020 en Chile se diagnosticaron 55 cánceres de mama por cada 100 mil mujeres y murieron en el año 17,3 mujeres por cada 100 mil (GLOBOCAN, 2020).

Los estudios sobre calidad de vida en mujeres con cáncer de mama dan cuenta de que pueden verse afectadas física, psicológica y también en el área sexual, después de someterse a cirugía. Se sabe que numerosas pacientes no están satisfechas con su apariencia física y experimentan una pérdida de confianza en sí mismas, también se ha observado aislamiento social, dificultad para volver al trabajo, incidencia de depresión, ansiedad, entre otros. Hallazgos muestran la relevancia de enfocarse en disminuir el impacto que genera el cáncer de mama en la salud mental de las mujeres.

Octubre es el mes de la preven-

ción del cáncer de mama y, a la vez, coincide con el mes en que se celebra el Día de la Salud Mental, a pesar de eso, poco se habla del impacto que genera el cáncer en ella. Se sabe que el tratamiento para el cáncer es agresivo y, por tanto, genera efectos secundarios, sin embargo, frente a esto surgen interrogantes como: ¿De qué forma esto afecta la salud mental? ¿Hay algún tipo de apoyo que esté garantizado para aquella mujer diagnosticada con la enfermedad? La respuesta es sí, el GES menciona el área psicológica dentro de sus prestaciones, no obstante, ¿es suficiente? Lamentablemente no. La atención psicológica muchas veces es considerada al inicio del tratamiento, pero la evidencia refiere que dicho apoyo debe realizarse al inicio, en el periodo de tratamiento mismo e incluso durante la etapa de sobrevivencia postcáncer.

Es urgente considerar estas variables, y aunar esfuerzos para garantizar una atención integral y de calidad, que abarque todas las áreas que pueden verse afectadas por el cáncer, asegurando el bienestar de las pacientes.

Mg. Rocío Zúñiga Tapia-USS

Afiliado voluntario 2.0

Señora Directora:

Uno de los grandes avances de la reforma previsional de la ex Presidenta Bachelet en su primer mandato -liderada en ese entonces por el actual Ministro de Hacienda don Mario Marcel-, fue la creación de la figura “afiliado voluntario”, que posibilita cotizar a personas que no generan renta, como hijos, cónyuges, etc., permitiendo por ejemplo cotizar a hijos a temprana edad, lo que les asegura un buen piso de pensión futura, por el interés compuesto que genera el ahorro en décadas de inversión.

Hoy la reforma previsional que propone el Gobierno carece de visión técnica, y no da un impulso a la figura de afiliado voluntario, como por ejemplo entregar beneficios tributarios sobre los aportes, logrando así incentivar que un mayor número de padres cotice a sus hijos. Es importante que el Gobierno apunte el foco de su reforma previsional a incentivar la cotización, a aumentar el número de cotizantes, y perfeccionar la figura de afiliado voluntario es una de las alternativas.

Eduardo Jerez Sanhueza



Envíe sus cartas, con una extensión máxima de 1.400 caracteres, con espacios vía email a:

- ◆ contacto@diarioconcepcion.cl
- ◆ Cochrane 1102, Concepción

La correspondencia debe consignar claramente la identidad del remitente y su número de teléfono.

Hacemos presente que el diario no puede constatar fehacientemente la identidad del autor de la correspondencia y reproduce la indicada por éste, deslindando ulterior responsabilidad.

La Dirección se reserva el derecho de seleccionar, extraer, resumir y titular las cartas recibidas, sin explicación alguna y evitando cualquier discusión con el remitente.

## Política

“No se puede castigar a las regiones que hacen bien el trabajo”. **Joanna Pérez**, diputada DC del Distrito 21.

“Queremos un reconocimiento a aquellas regiones que han hecho una buena pega”. **Rodrigo Díaz**, gobernador regional.

“Debemos concurrir con argumentos reales sobre las necesidades de nuestra Región”. **Roberto Arroyo**, diputado PdG del Distrito 20.

# \$133

## mil millones

fue la petición que realizó el Gore al nivel central. La cifra solicitada es similar a la de años anteriores.

### Análisis en subcomisión

Los gobernadores expondrán en la Subcomisión mixta 4 en los próximos días.

Marcelo Castro Bustamante  
marcelo.castro@diarioconcepcion.cl

La propuesta que el Ejecutivo presentó al Congreso para el presupuesto regional de inversión para 2023 no solo preocupa al Gobierno Regional, sino que a los propios parlamentarios de la zona.

Por lo anterior, se buscan opciones para lograr acrecentar el monto que alcanza los \$104 mil millones, siendo que en la actualidad, el Gore se encuentra ejecutando poco más de \$112 mil millones.

Una de las acciones que se analiza es pedir a la Subdere cambios en el polinomio con el que se definen los recursos para las regiones.

Quien lidera esta idea desde el Parlamento es la diputada Distrito 21, Joanna Pérez (DC), quien explicó que “nos deben obras concretas para nuestras comunas y no se puede castigar a las regiones que hacen bien el trabajo, superando en casi al doble a las otras regiones en su indicador de eficiencia. Se necesitan más recursos en un Gore que es más eficiente en inversión”.

El gobernador Rodrigo Díaz se mostró partidario de esta idea. “En los distintos parlamentarios hay un compromiso de apalancar más recursos a la zona, porque están ocurriendo hechos en el Biobío. Recién en marzo pudimos empezar a utilizar recursos y en la exposición que hizo la Asociación de Gobernadores se mencionó esto, ya que el cálculo del polinomio no incluye los buenos comportamientos, como el nuestro”, explicó Díaz.

### Rechazar partidas

Otra de las opciones que manejan los congresistas, es una más radical y apunta a rechazar otras partidas del presupuesto para lograr un aumento en el erario local.

El diputado Félix González (In-



FOTO: CAPTURA DE IMAGEN

A FINES DE NOVIEMBRE se cumple el plazo para despachar la Ley de Presupuesto 2023.

Los legisladores analizan pedir al nivel central cambiar el cálculo del polinomio de los erarios para regiones, para que se incluya como factor el nivel de ejecución durante el año. A la vez que existen amenazas a rechazar partidas.

BUSCAN MODIFICAR LA PROPUESTA DEL EJECUTIVO

# Parlamentarios buscan alternativas para aumentar presupuesto

dep, ex PEV) contó que “todos los años rechazo la partida, pero muchos de mis colegas se quedan en la amenaza y terminan aprobando. Es un presupuesto insuficiente, porque no considero a la inflación”.

A esto lo anterior se sumó la diputada Flor Weisse. “Tenemos una ejecución mejor que otras regiones, pero la Dipres terminó nivelando para abajo y eso no lo podemos aceptar. Hay un control desde el nivel central

y poco traspaso a las regiones”.

Su par Sergio Bobadilla (UDI) dijo que “no vamos a aprobar el presupuesto tal como está. Es un tema que vamos a analizar como banca y si no se corrige la propuesta para el Biobío, concurremos con nuestro voto negativo”.

El diputado Eric Aedo (DC) aseguró “vamos a rechazar glosas, porque no vamos a aceptar que la Región con mejor ejecución presupuestaria

no se apunte de mejor manera. Más aún, cuando vemos caer obras del nivel central como el Puente Bicentenario o el corredor Colón”.

En tanto, el senador Enrique van Rysselberghe (UDI) reconoció que rechazar glosas que “es uno de los mecanismos que se utilizan para presionar al Ejecutivo para lograr resultados”.

### Argumentos

Otro grupo de parlamentarios se mostró contrario a esta opción. El diputado Roberto Arroyo (PdG), por ejemplo, dijo que el debate se debe dar con ideas de fondo y no con amenazas. “Eso es una forma de presión o chantaje. Debemos concurrir con argumentos reales sobre las necesidades de nuestra Región. Demostrar que el dinero se necesita con acciones concretas”.

Su par Karen Medina (PdG) apuntó a que “estamos para colaborar en todo lo que sea posible, el gobernador conoce la realidad y gracias al avance del presupuesto tenemos una ejecución destacada a nivel nacional. Estamos para sumar en todo lo que sea posible”.

Mientras que Leonidas Romero, dijo que “yo voy a rechazar partidas por la Región y hay varias partidas que me llamaron la atención y también serán votadas en contra”.

### OPINIONES

Twitter @DiarioConcepcion  
contacto@diarioconcepcion.cl

## Política

EXISTE ESCASO AVANCE EN FORMALIZACIONES DE CAUSAS QUE ESTÁN SIENDO INVESTIGADAS

# Instituto de DD.HH. realiza negativo balance a tres años del “estallido”

La entidad comentó que la pandemia influyó en el retraso de las causas, pero también en el falta de recursos humanos con que cuenta el Ministerio Público, donde solo un fiscal está dedicado al tema.

Ángel Rogel Álvarez  
angel.rogel@diarioconcepcion.cl

En el marco de la conmemoración de los tres años del inicio del denominado estallido social, el Instituto Nacional de Derechos Humanos (Indh) realizó un balance de lo que ha ocurrido en el periodo en la Región, en cuanto a avances en investigaciones y reparación a las víctimas.

El balance, por cierto, no es positivo. Lo anterior, se explica revisando las cifras. Por ejemplo, respecto del estado de las causas presentadas por el Indh, solo existe una sentencia condenatoria que es el caso de Manuel Rebolledo, el joven de Talcahuano que fue atropellado por una patrulla de la Armada.

Por este hecho, como se recordará, el Tribunal Oral en lo Penal de Concepción condenó al infante de marina Leonardo Medina por el cuasidelito de homicidio y el Segundo Juzgado Civil de Concepción condenó al fisco a indemnizar a la familia de Rebolledo con \$220 millones.

Por otro lado, también existe una condena absolutoria. Claro, el punto es que hay otras 223 causas sin personas formalizadas y 29 fueron archivadas o no se perseveró en la investigación.

Sobre el particular, la directora regional del Indh, Carolina Chang, comentó que “a tres años de la crisis social, lo que vemos es que si bien las causas han avanzado, en términos de investigación hay un retraso importante en materia de formalización y de judicialización de estas causas”.

Reconoció que la pandemia contribuyó en el retraso de las causas, sin embargo, también hay otro tipo de factores como “la alta carga de trabajo que tiene el fiscal especializado, donde la Fiscalía no ha puesto mayores recursos en términos de personal o más fiscales que pudieran colaborar en la tramitación de estas causas”.

De hecho, hay situaciones particulares donde ya se conocen a los imputados, incluso confesos, pero no se ha podido llegar a la formalización, pues existen pericias pen-

DEL TOTAL de las víctimas en la zona, el 78% corresponde a hombres.



FOTO: ARCHIVO / ISIDORO VALENZUELA M.

# 295

## víctimas

de agentes del Estado registra el Indh en la Región del Biobío, nueve de ellas con trauma ocular.

# 264

querellas ha presentado el Instituto. Del total, 166 son por torturas y 137 por apremios ilegítimos.

# 223

causas se encuentran sin personas formalizadas y solo existe una sentencia condenatoria.

# 21

agentes del Estado se encuentran formalizados. Del total, 18 son carabineros y otros 3 funcionarios de las Fuerzas Armadas.

### Congreso: minuto de silencio y llamados a acuerdos amplios

En el día en que se conmemoraron los tres años del inicio del estallido social, el Senado rindió un minuto de silencio por las víctimas fatales de la revuelta.

La solicitud, respaldada por senadoras y senadores presentes en la sala del Senado, fue realizada por la senadora Fabiola Campillai, una de las víctimas de la violencia de agentes del Estado.

En tanto, el presidente de la Cámara de Diputadas y Diputados, Raúl Soto (PPD), hizo un llamado transversal a la búsqueda de acuerdos, estabilidad y gobernabilidad. El parlamentario aseguró que existe “un ancho camino de sentido común” entre las posiciones políti-

cas más extremas. Frente a esto, destacó la importancia de sanar “las heridas del pasado” en un contexto de paz social y diálogo.

La autoridad lamentó que Chile se encuentre “en peores condiciones que hace tres años”. Por esto, reafirmó que es un deber “contribuir a sacar a nuestro país adelante”, pues vivimos un momento “de extrema fragilidad política y social”.

Alertó que, en este escenario, lo que se diga en política puede generar “que Chile se vaya a un abismo o que entre todos logremos grandes acuerdos” para sacarlo adelante.

dientes solicitadas por la Fiscalía. Es lo que ocurre con la causa del camarógrafo Alejandro Torres.

Según información del Instituto, el número total de víctimas de agentes del Estado son 295 y del total nueve sufrieron trauma ocular y cinco agresión sexual.

“Hemos hecho seguimiento en términos de acompañar las acciones judiciales, toda vez que se tienen que hacer peritajes y declaraciones. También con el Programa Integral de Trauma Ocular (Piro), que hubo un tiempo en que estuvo bien complejo que pudiera funcionar (en la Región). Ahora está funcionando mejor”, comentó Chang.

Cabe precisar, además, que se han presentado 264 querellas; 116 por torturas y 137 por apremios ilegítimos.

### OPINIONES

Twitter @DiarioConcepcion  
contacto@diarioconcepcion.cl

## Ciudad

### Comisión de Libertad Condicional aprueba 14% de solicitudes

FOTO: PODER JUDICIAL



La Comisión de Libertad Condicional de la jurisdicción Concepción culminó su segunda sesión del año, en la que aprobó 37 de las 263 solicitudes presentadas por internos de los centros penitenciarios de Concepción, Biobío y Arauco, cifra que equivale al 14%.

Del total de solicitudes, los comisionados aprobaron 13 de las 90 solicitudes del Centro de Cumplimiento Penitenciario (CCP) Concepción; dos de las 90 del CCP Biobío; 11 de las 16 del Centro de Educación y Trabajo (CET) Concepción; tres de las cinco del CET Cañete; cinco de las 17 del Centro de Detención Preventiva (CDP) Mulchén y tres de las

12 del CDP Yumbel. No se aprobó ninguna de las solicitudes de los CDP Arauco y CDP Lebu, que presentaron 16 cada una.

La comisión -que funcionó entre el 3 y el 14 de octubre, en modalidad *online*- estuvo presidida por el ministro Gonzalo Rojas e integrada por las juezas del Tribunal de Juicio Oral en lo Penal de Concepción Ana María Hernández y Claudia Etcheberry, además de las juezas de los Juzgados de Garantía de Concepción y Talcahuano, Tania Galgani y Humilde Silva. La secretaria de la Corte de Apelaciones, Aylin Schröder actuó como ministra de fe.

PLAZO VENCÍÓ EL PASADO 15 DE OCTUBRE

# Solo Caja Los Andes presenta recurso de nulidad por incendio de su edificio

Ni la Fiscalía, ni el ministerio del Interior, a través de la Delegación Presidencial, interpusieron acción legal contra el fallo del pasado 5 de octubre. Así la Corte de Apelaciones de Concepción analizará y deberá pronunciarse únicamente sobre el recurso presentado por la empresa propietaria del inmueble.

Pablo Carrasco Pérez  
pablo.carrasco@diarioconcepcion.cl

Finalmente, y a casi tres años de los hechos, solo la Caja de Compensación Los Andes presentó recurso de nulidad a la sentencia que condenó como autor del delito de incendio y daños al único acusado por el siniestro del edificio de la compañía, en Concepción, situación ocurrida en el contexto del denominado estallido social en la zona.

De esta forma, ni el ministerio del Interior, a través de la Delegación Presidencial Regional, ni el Ministerio Público, mediante el fiscal Guillermo Henríquez, de la oficina local de Concepción, recurrieron de la sentencia que condenó a Gabriel Andrés Proboste Orias, a la pena de 4 años de libertad vigilada intensiva.

Así entonces, la Corte de Apelaciones de Concepción solo conocerá y deberá pronunciarse, en torno al recurso presentado por el titular del inmueble.

#### Reacciones

Consultada la Fiscalía sobre la razón o razones que explicaban que tras pedir más de 10 años de presidio en este caso, no se impugnara la sentencia, desde Comunicaciones del órgano persecutor en la zona, se indicó que “desde la perspectiva de la Fiscalía, la sentencia no incurrió en vicios, por lo que no había mérito para presentar un recurso de nulidad”.

En tanto, desde la Delegación Presidencial Regional, su encargada, Daniela Dresdner, afirmó sobre la decisión de no recurrir de nuli-



FOTO: ARCHIVO / RAPHAEL SIERRA P.

**ACOGIDO A TRÁMITE.** La Corte de Apelaciones de Concepción resolverá en las próximas semanas el recurso de nulidad presentado por la Caja.

dad contra la sentencia que “el delito resultó acreditado y hubo condenados por el mismo. Tal como hemos dicho en casos anteriores, somos muy respetuosos de los fallos que realizan los tribunales, así como también con las penas que establecen”.

#### Nulidad

En tanto, fuentes del Diario de Concepción confirmaron que en el caso del recurso de nulidad presentado por la caja de compensación, la causal que se esgrime para solicitar la repetición del juicio es la errónea aplicación del derecho, al haber fijado una pena inferior

a los cinco años y un día de presidio y al haber considerado el tribunal como muy calificada la colaboración del acusado para aclarar los hechos.

#### OPINIONES

Twitter @DiarioConce  
contacto@diarioconcepcion.cl

## Ciudad



FOTO: CAROLINA ECHAGÜE M.

Deyanira Encatrio Becerra  
deyanira.encatrio@diarioconcepcion.cl

PROFESORES, APODERADOS Y ESTUDIANTES CUESTIONAN LABOR DE ANDALIÉN SUR

## Críticas recibe el único Servicio Local de Educación en Biobío

Representantes de la educación se quejan por desvinculaciones y supresión de horas a docentes. Desde el Servicio Andalién Sur respondieron los cuestionamientos.

Andalién Sur, es el único Servicio Local de Educación Pública (Slep) en la Región del Biobío. Este organismo es el encargado de la administración de los establecimientos educacionales de Concepción, Chiguayante, Florida y Hualqui, lo que comprende un total de 70 establecimientos y 12 jardines infantiles. Mientras que, en el caso de los establecimientos de las comunas restantes, la administración continua en manos de los respectivos municipios.

Recordemos que los Slep reemplazan a las municipalidades o corporaciones municipales que estaban a cargo de la educación en las comunas.

A casi tres años de su funcionamiento, dirigentes de la cartera manifiestan su preocupación por la estabilidad de los profesores que están bajo los lineamientos de Andalién Sur. En esta línea, Jorge Barriga, presidente regional del Colegio de Profesores, señaló que:

“El actual Servicio Local Andalién Sur ha desvinculado en estos dos o tres años que llevan, a cerca

de 200 docentes, con supresión de horas, profesores que tenían 44 horas y quedan con 14 horas. Así, un sinfín de inconvenientes que hemos encontrado a medida que se van creando estos servicios locales”.

En este sentido, el director ejecutivo de Andalién Sur, Gonzalo Arana, señaló que la no continuidad laboral está principalmente asociada al plan de incentivo al retiro. “Este año en el caso del plan de incentivo al retiro, se han ido 108 personas, de las cuales 58 son profesores

y cerca de 50 asistentes de la educación”. Respecto de otras desvinculaciones, señaló que “buscamos responder de la mejor manera posible al desarrollo de los planes y programas de los colegios”.

Por otro lado, Evelyn Contreras, presidenta del Colegio de Profesores Territorial Andalién Sur, explicó que existe un “déficit presupuestario” debido a que el sistema de financiamiento de los Slep está relacionado con la asistencia a clases, situación que según señaló ha afectado a los docentes.

“Todos los fines de año, al menos desde que somos servicios locales, han existido supresión horaria de profesores titulares, esto quiere decir que, por ejemplo, un profesor que tiene 40 horas y planta docente fija, es decir, que es contratado, se le han disminuido en promedio entre 10, 15 hasta 20 horas, a algunos profesores, por lo tanto, su sueldo queda en desmedro, quedan con menos

Continúa en pág. 8

# Ciudad

FOTO: FACEBOOK SERVICIO LOCAL DE EDUCACION PUBLICA ANDALIEN SUR



Viene de pág. 6

carga horaria que la de antes, lo que afecta también económicamente y familiarmente al profesor. Esto lo hemos sufrido desde que somos Servicios Local de Educación, porque antes como establecimientos municipales nunca nos había pasado esta situación”, sostuvo.

Por otro lado, se refirió a la llegada de los recursos pedagógicos a los establecimientos, aseguró que la gestión se ha vuelto burocrática, “si antes en los municipios se demoraban dos meses en llegar, ahora pasa prácticamente todo el año y los materiales, no se ven. Por otro lado, el deterioro de los establecimientos cada vez está peor, no existe un plan de mejora en infraestructuras”.

Araneda, respecto a la supresión de horas señaló que “todo obedece a un plan anual, a una estrategia local”.

Por su parte, Alfonso Sotta, presidente del CEE Liceo Enrique Molina Garmendia, indicó que para el centro de estudiantes la administración del Daem resultó ser más eficiente, “la administración de Andalién Sur es un completo desastre, claramente como sostenedores de nuestros establecimientos no están capacitados para abastecernos a los 82 colegio. Hace poco tuvimos una reunión con la superintendencia y otras autoridades en la seremi de Educación y con sus propias palabras dijeron “Andalién Sur y el Slep fueron creados para fracasar, que el

## 70 establecimientos

educacionales y 12 jardines infantiles son administrados por el Servicio Local de Educación Pública Andalién Sur.

### Plan de incentivo al retiro

El director ejecutivo de Andalién Sur señaló que las desvinculaciones de profesores están asociadas al plan de incentivo al retiro.

gobierno pasado no tuvo ni un interés por hacer las cosas bien”.

### El caso de Florida

Ariana Vega, presidenta del Centro General de madres, padres y apoderados del Liceo Luis de Álava de Florida, se refirió a la toma del establecimiento que se registró en julio por parte de los estudiantes de cuarto medio bajo con el apoyo del Centro General de apoderados.

“En la sala habían cerámicas rotas, los baños estaban malos, se filtraban, en el caso de las duchas no funcionaba el calefón, el gimnasio se goteaba completamente, habían muchas goteras, lo cual era muy peligroso porque provocaba accidente en los alumnos en el momento de hacer la asignatura de educación física. Tampoco tene-

mos calefacción en las salas. También se pidió en ese momento que colocarán unas alfombra antideslizante porque habían habido accidente con una persona que trabaja en el establecimiento, que tiene discapacidad y el cual también había sufrido una caída” detalló.

Situación que llevó a formar un mesa de trabajo con Andalién Sur, según indicó Vega, la mayoría de los problemas fueron solucionados, sin embargo, algunos arreglos volvieron a presentar defectos como por ejemplo, las filtraciones en el techo del gimnasio del establecimiento. Además, agregó que “se comprometieron a instalar un módulo para primeros auxilios, hemos hecho las consultas con la Directora para que ella pregunte, pero hasta ahora tampoco hemos tenido respuesta”

“En el fondo fueron como soluciones parche que nos dieron en el momento para que de alguna forma nos quedáramos tranquilos, pero mayor respuesta no ha habido porque hay una despreocupación tremenda del Slep en cuanto a los establecimientos. Ellos se excusan en que no hay recursos, no hay plata para nada. Nosotros como Centro tenemos que estar costeadando cosas que les corresponde al sostenedor, pero nosotros lo hacemos porque son los alumnos los que lo necesitan. Hay muchas falencias, esto no puede seguir pasando porque el traspaso fue hace rato y seguimos peor que antes”, finalizó Vera.

### OPINIONES

Twitter @DiarioConce  
contacto@diarioconcepcion.cl

## Lo que dejaron los tres años del “estallido social”

Había marchas convocadas y la mayoría no contaban con autorización de las autoridades, por ello, se sabía que la conmemoración de los tres años del inicio del “estallido social” alteraría la rutina diaria de los penquistas.

De hecho, cerca de las 16 horas comenzaron a aparecer los primeros incidentes en Concepción, específicamente, en la esquina de Los Carrera con Paicaví (conocido como Paicarrera, durante las manifestaciones de 2019), donde un grupo de personas montó barricadas de neumáticos.

Una hora después, algunos locales comerciales, ya habían decidido bajar sus cortinas, tal y como había ocurrido, cerca del mediodía, con universidades, establecimientos educacionales y jardines infantiles, que habían suspendido sus actividades presenciales.

Al cierre de esta edición, ya se habían producido algunos incidentes violentos en el centro, principalmente en cajeros automáticos. Además, de enfrentamientos entre manifestantes y

### El comercio establecido

decidió bajar sus cortinas en un horario más temprano que el habitual, en algunos casos, cerca de las 17 horas.

personal de Carabineros en calle O'Higgins, llegando incluso a altura de la Primera Comisaría de Concepción, ubicada en calle Serano.

En las calles, se pudo apreciar también el trabajo que realizaron funciones del Instituto Nacional de Derechos Humanos (Indh).

Cabe precisar, que a primera hora de ayer la delegada presidencial, Daniela Dresdner, se reunió con el recién asumido jefe de Octava Zona de Carabineros, César Bobadilla, para coordinar el trabajo que la institución policial realizaría durante la jornada. Se espera que esta mañana, las autoridades realicen un balance de lo ocurrido en la Región con esta simbólica conmemoración.

FOTO: CAROLINA ECHAGÜE M.



FOTO: ISIDORO VALENZUELA M.





## Ciudad

FOTO: COMUNICACIONES PRESERVA



# Entregan busto de Simón Bolívar a la Municipalidad de Concepción

La empresa Preserva entregó en las últimas horas el busto de Simón Bolívar a la Municipalidad de Concepción, pieza que fue reparada por la empresa, tras un episodio ocurrido en agosto de 2021, cuando en medio de una poda de árboles en el Parque Ecuador, uno de ellos, cayó sobre la figura.

El director de Aseo y Ornato de

la Municipalidad de Concepción, Eduardo Muñoz, comentó que “estamos recibiendo de parte de la empresa Preserva el Busto de Simón Bolívar totalmente renovado, con las condiciones que se requiere para volver a instalarlo. Estamos contentos como comunidad de Concepción de poder recibir este busto”.

Karen Mülchi, gerenta general de Preserva, dijo que “ha sido un proceso largo, de un nivel de detalle importante, que requirió en primera instancia, de un pronunciamiento de Monumentos Nacionales”.

A cargo de la restauración estuvo la Agencia Maestranza, quien convocó a tres expertos en el área.

INSTANCIA SE REALIZARÁ ESTA JORNADA Y MAÑANA

# Tras dos años de virtualidad Feria Siad vuelve a Suractivo

En el Salón de Orientación de Alternativas Académicas, que se realiza hace nueve años en la zona, participan universidades públicas, privadas, institutos y CFT.

Diario Concepción  
contacto@diarioconcepcion.cl

Tras dos años de funcionamiento virtual la denominada Feria Siad o Salón de Orientación de Alternativas Académicas volverá a la presencialidad esta jornada, y se extenderá hasta el día mañana, en el centro de eventos Suractivo. De la instancia, que cuenta con el patrocinio del Ministerio de Educación, participarán universidades públicas y privadas, así como institutos profesionales, centros de formación técnica y el Instituto Nacional de la Juventud (Injuv).

La Feria Siad, con una antigüedad de 22 años, se realiza desde hace nueve en Región del Biobío, donde se concentra el 12% de los inscritos para rendir la ex-PSU a nivel nacional y 12% de los que rinden dicho examen, son alumnos de la promoción del año, es decir, cuarto medio.

Estas cifras ubican al Biobío en el segundo lugar a nivel nacional en alumnos matriculados a la educación superior, después de Región Metropolitana.

Sin embargo, un dato no menor, apunta a que el 30% de los alumnos que ingresan por primera vez a la Educación Superior abandona sus estudios por motivos de desorientación vocacional. Cifra que no ha disminuido con la gratuidad. De hecho, el 20% de los alumnos que obtuvo el beneficio abandonó los estudios en primer año por el mismo motivo.

“Siad Concepción, es la oportunidad para profesores, orientadores, padres y estudiantes de la Región para informarse de las alternativas



académicas existentes, descubrir nuevas carreras, conocer la empleabilidad y renta, conversar directamente con los representantes de las instituciones expositoras”, dijo Edgardo Vogel, director ejecutivo de Exhibits S.A, empresa organizadora de la feria.

Además de Concepción, la feria se realiza en Machalí, Valparaíso y

Santiago. El ingreso a la feria es liberado, previa inscripción individual o del colegio. Estará abierta desde las 9 horas y hasta las 16 horas. La información de expositores, horarios, inscripción, se encuentra disponible en [www.siad.cl](http://www.siad.cl)

### OPINIONES

Twitter @DiarioConce  
contacto@diarioconcepcion.cl

FOTO: CONTEXTO

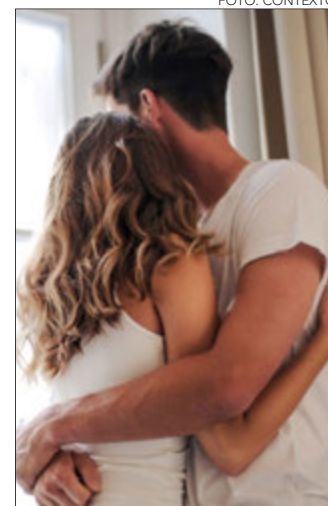

## Encuesta Nacional de Salud ya tiene un 55% en Biobío

Casi tres décadas tuvieron que pasar para que nuevamente se aplicara la Encuesta Nacional de Salud, Sexualidad y Género, instrumento que comenzó a ser ejecutado en agosto y que hasta el momento en Biobío tiene un 55%, contabilizando 965 de las 1.750 encuestas ya aplicadas.

El avance regional incluye a Concepción, Chiguayante, Florida, Hualpén, Hualqui, Penco, Talcahuano, Cabrero, Los Ángeles, Tucapel, Yumbel y Curanilahue, mientras que a nivel nacional habrá una muestra de 20.000 casos.

El seremi de Salud, Eduardo Barra, afirmó que tras 25 años sin aplicar la encuesta se podrá “generar una línea de base de conocimiento científico y estimar prevalencias nacionales, describir conductas, prácticas de riesgo y protectoras de enfermedades infecciosas, además de diseñar, implementar y evaluar políticas públicas”.

La encuesta, que considera a la población de 18 años y más, incluye 12 módulos: identificación y caracterización, y educación sexual, trayectoria sexual, vida en pareja, entre otras.

Se espera sea entregada el primer trimestre del próximo año.

JUAN YUZ EISSMANN, NUEVO RECTOR DE LA UNIVERSIDAD TÉCNICA FEDERICO SANTA MARÍA:

Jorge Enríquez Carrera  
contacto@diarioconcepcion.cl

# “Nos preocupa que el aumento de los aportes, planteados en el presupuesto 2023, estén por debajo de la inflación”

Principal autoridad académica de la USM, de visita en Biobío, detalló los desafíos de cara a su recién iniciada gestión de cuatro años. Potenciar la casa de estudios y sus carreras, diversificar la matriz de ingresos y también fortalecer la investigación son sus derroteros.

“Lo que me preocupa más, es la alta expectativa que hay sobre nuestra gestión y, ante esa preocupación, como le he dicho a mis alumnos en otros contextos, hay que trabajar. Algunos me han deseado suerte, pero mi profesor, porque me doctoré en Australia, me decía: ‘Tuvimos suerte, pero, qué raro, mientras más trabajas, más suerte tienes’. Así que confiamos en que con nuestro trabajo cotidiano, teniendo conversaciones recurrentes y abriendo espacios de discusión, podamos responder a esas expectativas. Se nos vienen cuatro años intensos”, dice el Dr. Juan Yuz Eissmann, quien hace pocos días asumió como Rector de la Universidad Técnica Federico Santa María, sobre su mayor preocupación respecto de su recién iniciada gestión de cuatro años al mando de la casa de estudios, que tiene una de sus sedes en Talcahuano.

En su primera visita a Biobío, el ingeniero civil electrónico y Ph.D. in Electrical Engineering, University of Newcastle, Newcastle, Australia, habló sobre sus desafíos como principal autoridad académica de la USM y también se refirió al contexto político y económico que vive el país, en el cual debe navegar su institución como parte de la educación superior.

¿Cuáles son los desafíos a la cabeza de la USM?

-Nuestra universidad viene con una historia de 90 años formando ingenieros y en esta sede en particular llevamos 50 años, y lo que nos interesa, desde esa historia, es poder crecer. Eso significa abrirnos a nuevas áreas de desarrollo, a reinterpretar nuestra misión testamentaria de cuidar al desvalido meritorio y brindarle la oportunidad de llegar al más alto grado de saber humano, como dejó escrito Santa María en su testamento. Eso pasa por un lado, por tener una institución sólida, que el desarrollo académico, de cada uno de los profesores y profesoras que conforman la institución, pueda llevarse a cabo de manera armónica con los objetivos institucionales. Pasa

## FRASE

“La universidad tiene un tremendo potencial y también debe dotarse de otros mecanismos de diversificar la matriz de ingreso”.

“Las carreras técnicas son y van a seguir siendo un aporte al desarrollo industrial”.

“En otra época esto (estallido social) terminaba con un Golpe de Estado o con muchos más muertos en la calle y eso no ha pasado”.



por darle a los estudiantes, desde técnicos, ingenieros, magísteres y doctores, la oportunidad de brindar una educación de excelencia y calidad. Pasa por cuidar a las personas que conforman la comunidad.

**-En relación a la comunidad universitaria, ¿qué significa para usted ser *sansano*?**

-Mis padres trabajaban en la universidad, como alguien dijo por ahí, yo era *sansano* antes de nacer. Así que, para mí, tan desde dentro, es difícil definirlo. La universidad tiene esta cosa rara de encantar, embrujar, desde la arquitectura de nuestro campus en Valparaíso, pero hoy embruja también el objetivo con que Santa María la definió, de poder entregarle, en un acto de generosidad gigantesca a su ciudad, al país, los recursos para construir una universidad con un foco en la gente con menos recursos. Pero, con un claro objetivo de aportar al desarrollo personal y sobre todo al desarrollo nacional. Ese rol nuestro, como institución pública, que, si bien no somos estatales, pero si una institución pública, para mí es un embrujo, un encantamiento. Incluso colegas que no son exalumnos, han sido atraídos.

**-Por adopción, como dicen...**

-*Sansanos* por adopción, sí. Para mí, si están trabajando en la universidad cada día y esforzándose por el desarrollo institucional, son tan *sansanos* como los formados acá. Incluso algunos pareciera que tienen más compromiso que otros, que somos exalumnos con la institución. Para mí de chico, siempre se hablaba de la Universidad como si no hubiera otra, pero porque yo fui al jardín infantil, a los cursos de natación, fui a todo. Pero también, una parte importante es que no por ser tan fanático de la universidad, hay que perder de vista como estamos en el contexto nacional y sobre todo en el internacional.

**Contexto**

**-Hay una crisis económica nacional e internacional, ¿cómo analiza ese contexto y el impacto para la universidad?**

El contexto económico nacional e internacional, sobre todo político, a nivel nacional, es complejo. Pero, la universidad ha sobrevivido a otras épocas y las medidas que nos toque tomar como administración, debido a este contexto, serán explicadas a colegas, estudiantes y funcionarios. Imagino que si todos estamos alineados con el bien superior de la institución, entenderemos que habrá que hacer esfuerzos y tomar medidas. Tal vez, no muy populares en algún momento o habrá que postergar intereses de desarrollo. Entendemos la estrechez presupuestaria del Estado en esta época. Nos preocupa que el aumento de los aportes planteados en el presupuesto de la Nación, estén por



**RECTOR JUAN YUZ** detalló su fuerte vínculo familiar con la USM.

debajo de la inflación, tanto aportes basales, como en aportes por gratuidad. Estamos esperanzados, junto a otros rectores, de que, después de la discusión presupuestaria en el Parlamento, esas condiciones sean mejores, de forma que el impacto en el desarrollo a largo plazo de las instituciones de Educación Superior no sea demasiado. Pero, es inevitable que como universidad seamos conscientes de que hay una dificultad mayor en el país y el mundo.

**-Hay una discusión parlamentaria que se abre con la tramitación del proyecto de ley de Presupuesto 2023, ¿qué acciones harán ustedes, desde las universidades?**

-Por supuesto ir a discutir y defender nuestros intereses, en particular financiero, donde corresponde, que es en el Parlamento. La universidad tiene un tremendo potencial y también debe dotarse de otros mecanismos de diversificar la matriz de ingreso, como hace años se ha declarado en nuestro plan estratégico institucional. Eso incluye vincularnos de forma más activa con el sector productivo, también relacionarnos de forma más sofisticada con exalumnos e invitarlos a comprometerse con el desarrollo a media-

no y largo plazo como institución. Comparada con otras, como la Universidad de Los Andes o La Católica que levantan más de 5 mil millones de pesos al año en aportes en donaciones, estamos bastante atrás en ese sentido, teniendo más de 50 mil exalumnos con una empleabilidad altísima, muchos de ellos empresas grandes, en niveles gerenciales. Hay un capital a explorar y no se trata solo de pasar el sombrero, sino de invitarlos a proyectos y planes de desarrollo a largo plazo y atractivos.

**-Respecto de las carreras técnicas, ¿considera que sigue su potencial al alza?**

-Las carreras técnicas son y van a seguir siendo un aporte al desarrollo industrial. Por supuesto, hay que repensarlas día a día. ¿Cuál es el tipo de carreras técnicas que se requieren en la industria? Creemos que el desarrollo de las carreras técnicas, por posibilidades de educación continua, son fundamentales para nuestros estudiantes, pero también para nosotros como institución. En estos momentos tenemos las carreras técnicas, en formato de dos años, tenemos las ingenierías civiles -en formato de 6 años-, pero nuestra oferta

académica, como, por ejemplo, Ingeniería en Biotecnología, que se va a ofrecer en esta sede y en Viña del Mar, a contar de 2023, viene en formato intermedio. Lo que hace años se viene hablando de que las universidades debiéramos preocuparnos por ofrecer educación para toda la vida y no solo cuando se titule y después no vuelva nunca más a perfeccionarse o a seguir aprendiendo.

**-Por el lado de la investigación, ¿en qué pie está la Universidad y cómo la proyecta?**

-Estamos muy contentos de dos proyectos FIC regionales que se adjudicaron en esta sede. El próximo martes se está programando un evento con el gobernador regional, para el lanzamiento de estos proyectos y que tienen que ver con poner en valor la formación que le entregamos a los estudiantes y llevarlos a oportunidades de innovación y transferencia tecnológica con el resto de la sociedad. La universidad también tiene centros de investigación en el esquema de centros basales, iniciados por ANID. Tuve el privilegio de ser director de uno de esos centros por cuatro años y fue un tremendo desafío, pero también muestra que con el apoyo

del Estado es posible construir puentes más efectivos de vinculación con la industria. Estamos llenos de oportunidades y el desafío es proveer una plataforma en que profesores encuentren las horas y también los incentivos y reconocimientos por vincularse efectivamente con la sociedad y la industria.

**Crisis sanitaria y proceso constitucional**

**-Pandemia y hoy, el retorno a la normalidad, ¿cómo lo enfrentaron?**

-Aunque vamos de salida, aun estamos en pandemia. La Universidad salió airosa de estos tres años, desde el inicio de la pandemia. Teníamos desde un par de años antes, una Dirección de Enseñanza Online que tuvo que rápidamente multiplicarse, crecer y apoyar a los profesores en 2020 para pasar a un formato virtual de las clases. Este 2022 el desafío ha sido volver. Este año hemos recibido masivamente a los estudiantes de vuelta y también a estudiantes que hicieron su último año de enseñanza media o su dos primeros años de universidad en otro contexto. Ha significado brindarles mecanismos de apoyo y son desafíos que la universidad ha sacado adelante. Estamos de salida de la pandemia, adaptándonos a la vuelta y nuestra preocupación con los estudiantes es poder ayudarles a complementar cualquier falencia que hayan significado estos casi tres años.

**-¿Qué piensa del actual proceso constituyente y el rol de las universidades?**

-Es una pregunta interesante y compleja. Algo que como país hemos valorado poco es que tuvimos la capacidad de enfrentar institucionalmente un estallido social. Recuerdo el 2019, fue un mes de violencia y eso logró ser canalizado a través de un proceso constituyente, independiente de la opinión que uno tenga del desenlace con el plebiscito. Ahora, en el Parlamento se discute cómo continúa el proceso. Pero, el valor de haber canalizado esas inquietudes de forma institucional, a veces se nos olvida. En otra época esto terminaba con un Golpe de Estado o con muchos más muertos en la calle y eso no ha pasado. Nuestra universidad tiene discusiones pendientes respecto de cómo nos organizamos mejor, cómo nos relacionamos desde la administración central en Valparaíso, con nuestra sede en Concepción o en Viña del Mar. Estamos al deber de cómo dotarnos de una estructura, de mecanismos de interacción institucional más efectivos, que nos permitan aprovechar todos los esfuerzos y la sinergia de los colegas que forman la institución.

**OPINIONES**

Twitter @DiarioConce  
contacto@diarioconcepcion.cl

## Ciudad

# 300

## pacientes

nuevos con cáncer de mama recibe cada año el Hospital Regional, de estos 1% son hombres.

### Las mamografías permiten

alertar el inicio del cáncer y, según especialistas, al ser temprana aumenta la expectativa de mejora del paciente.

Ximena Valenzuela Cifuentes  
ximena.valenzuela@diarioconcepcion.cl

Las consultas por sospecha de cáncer de mama han aumentado en el último tiempo en el Hospital Guillermo Grant Benavente de Concepción. Hace cinco años recibían, en promedio, 40 personas al mes para confirmación o descarte de la patología. Ahora se registran entre 40 y 60 consultas por semana.

Otro factor en el que se percibe modificación es el rango de edad, que usualmente era de 50 años o más. Tras la pandemia, existe una baja importante, pues el recinto tiene entre sus pacientes a una mujer de 19 años con la patología.

Las variaciones en el número de consultas, explicó Rodrigo Zúñiga, mastólogo y médico jefe del policlínico de patologías mamarias del Regional, se debe a la falta de screening que hubo durante la pandemia. "No se realizaron diagnóstico por falta de acceso a la mamografía y a la ecografía mamaria", dijo.

Según el facultativo, el cáncer de mama es uno de los más comunes en el área oncológica, por lo que cada año en el Regional realizan 3.500 mamografías, poco más de 291 por mes, de pacientes de los servicios de Salud Concepción y Arauco. Dichos procedimientos derivan en 300 pacientes nuevos por año, del total, el 1% son hombres desde los 40 años. Actualmente el hospital suma más de 2.000 pacientes activos y tratados por cáncer de mama.

De ahí la importancia de la prevención y del diagnóstico precoz. Paola Novoa, matrona encargada de patología mamaria del Regional, afirmó que gran parte de octubre, mes del cáncer de mama, se busca crear conciencia en la población y de fomentar la mamografía a nivel primario, "examen que nos alerta del inicio del cáncer y va directamente relacionado con la eficacia del tratamiento y aumenta la expectativa de mejora en la condición de las pacientes".



REALIZARSE LA  
mamografía es vital para  
detectar la patología.

DE 40 MENSUAL AHORA FLUCTÚAN ENTRE 40 Y 60 POR SEMANA

# Aumentan consultas por sospecha de cáncer de mama en el Regional

Falta de diagnóstico durante la pandemia sería clave en el alza.

Especialistas aseguran que el diagnóstico precoz es vital.

Actualmente el hospital tiene 2.000 pacientes con la enfermedad.

### Seremi de Salud realizará hoy

en la plaza Tribunales de Concepción una feria para dar cuenta de la patología y concientizar el diagnóstico.

Una vez que el diagnóstico es confirmado, explicó el médico, se procede a una serie de evaluaciones para confirmar tipo de cáncer y estadio en que se encuentra, posteriormente se realiza la quimioterapia previa a la cirugía, o bien, directamente a la operación.

Ximena González, 57 años, paciente de cáncer mamario en remisión (es decir, controlado), tras caer en la tina quedó con una molestia y al palparse descubrió "al señor", como se refiere al tumor de bordes irregulares, que determinó su ingreso al GES y a la unidad de pato-

logía mamaria del Regional.

Tras ocho quimioterapias y una cirugía González aseguró que, tras la confirmación de diagnóstico, simplemente hay que aceptarlo y seguir el procedimiento que indica el médico "y entender que el cáncer hoy día no es sinónimo de muerte, porque la medicina ha evolucionado muchísimo".

Si bien el cáncer de mama es usual después de los 50 años, Zúñiga dijo que hay algunos que debutan muy jóvenes en la patología. Por ello, de acuerdo a los factores de riesgo de esa población, están viendo las posibilidades de identificarlos como grupos familiares que pudiesen beneficiarse con un screening de alto riesgo de enfermar. "Para eso contamos con una unidad de genética, que nos ha permitido llegar al diagnóstico de las primeras mutaciones hereditarias que tenemos diagnosticadas en nuestro hospital. Si bien es cierto, las mutaciones hereditarias no corresponden más allá del 10% de la población general, estas sí justifican hacer un screening de alto riesgo desde los 20 años, en las pacientes que son portadoras de la mutación, o que integran familias con mutaciones conocidas".

### El cáncer en cifras

Según el Observatorio Global del Cáncer perteneciente al Centro Internacional de Investigaciones sobre el Cáncer, anualmente 5.000 mujeres son diagnosticadas con cáncer de mama en Chile

Según Badir Chahuán, jefe de cirugía oncológica y reconstructiva de mama de Fundación Arturo López Pérez, en los años de pandemia se registró un descenso del 60% en la toma de mamografías, lo que ha derivado en un diagnóstico de casos más avanzados y que a futuro podría incidir en más muertes.

Desde 2019 al 13 de octubre de este año, según el Departamento de Estadística e Información de Salud (Deis) la Región registra la muerte de 567 mujeres, de ellas el 18% corresponde a Concepción (95 casos); 13% a los Ángeles (73); 12% a Talcahuano (68); el 10% a San Pedro de la Paz (51); y 7% a Coronel (51), con 40 decesos entre otras comunas. Dicha mortalidad se concentró en pacientes de 50 a 69 años, equivalente al 39%, seguido de cerca por el rango entre 70 y 89 años con 37%.

De ahí la campaña "Aunque cueste, primero nosotras" que busca detectar cuanto antes la patología. "Sólo por el hecho de ser mujeres, una de cada ocho desarrollará esta enfermedad en su vida y 85% de los casos se presentará en mujeres sin antecedentes familiares", dijo Chahuán.

### OPINIONES

Twitter @DiarioConcepcion  
contacto@diarioconcepcion.cl



De acuerdo al MOP esto se suma a otros US\$1.000 millones que ya están en ejecución. Para la CPC, la cartera de proyectos, tras la inversión, llegaría a aportar a la actividad y competencia local.

DEL PERÍODO 2022-2026

## Biobío concentra casi US\$1.500 millones del Plan nacional de Concesiones

Aníbal Torres Durán  
contacto@diarioconcepcion.cl

Casi US\$1.500 millones es el monto que concentran los proyectos del Programa de Concesiones para el período 2022-2026, que anunció el Ministerio de Obras Públicas (MOP), para la Región del Biobío.

Corredores de transporte público de electromovilidad, la intervención del Centro Penitenciario de Concepción, el Sistema de Alerta de Tsunamis y la construcción de rutas, es la cartera regional que deberá licitarse de cara a 2026.

“Este monto se suma, aproximadamente, a los más de US\$1.000 millones que ya están en ejecución, donde por ejemplo está la realización de la Ruta de Nahuelbuta, el Puente Industrial, la propia Ruta 5 y la Red Biobío de Hospitales”, comentó Hugo Cautivo, seremi de Obras Públicas en el Biobío.

A nivel nacional, el plan del MOP considera 43 licitaciones y 52 proyectos, con una inversión total de US\$13.258 millones.

Además, desde el Ministerio han comentado también que tendrán

como eje principal el desarrollo en regiones. Esto junto con la idea de impulsar una “política nacional tarifaria”, en cuanto a peajes concesionados que permita tener valores fijos o similares en todo el territorio nacional.

### Rutas y carreteras

Son tres los proyectos locales que forman parte de los trabajos de conectividad y rutas. Estos están incluidos en el plan de la Ruta Pie de Monte, con un presupuesto oficial de US\$323 millones y que correspon-

de al desarrollo de una vía alternativa a la actual Ruta 160, en el tramo entre San Pedro de la Paz y Coronel, donde se ha experimentado un gran crecimiento inmobiliario e industrial en los últimos años.

También está la Conexión Vial Copiulemu - Hualqui - Puerto Coronel, con un presupuesto oficial de US\$134 millones, que consiste “en un nuevo eje vial de 40,3 km de longitud que unirá la Ruta O-50 (Con-

# Economía & Negocios



FOTO: CAROLINA ECHAGÜE M.

Viene de pág. 13

cepción - Cabrero) con la Ruta 160 (Coronel - Tres Pinos). El trazado se inicia en la localidad de Copiulemu y se extiende en dirección surponiente, siguiendo la Ruta 0-670, hasta la comuna de Hualqui. Luego avanza hacia el norte de esta comuna, atraviesa el Río Biobío con un nuevo puente de aproximadamente 1.800 metros de longitud, para posteriormente cruzar la zona poniente de la Cordillera de la Costa, hasta empalmar con la Ruta 160, en

el sector del Cruce Calabozo en la Comuna de Coronel”, detalla el documento de concesiones.

Por último, se encuentra la Segunda Concesión del Acceso Norte a Concepción con un presupuesto oficial de US\$430 millones y que es la construcción de una autopista de doble calzada que se extiende por 75 kilómetros, desde el kilómetro 413,2 de la Ruta 5 Sur (aproximadamente 11 kilómetros al sur de Chillán), hasta su empalme con la Ruta 150 CH, que une Penco con Concepción.

Respecto de estos proyectos viales, desde la Cámara de la Pro-

ducción y del Comercio Biobío (CPC) comentaron que estas construcciones ayudarán al desarrollo productivo de la Región. “Es importante considerar que la competitividad regional demanda una infraestructura que debe cumplir diversos roles: conectividad, movilidad, seguridad, integración de los modos de transporte, continuidad de cadena logística, de manera de atender la necesidad de la región y de las regiones adyacentes, que no poseen las condiciones que posee la intercomuna”, destacó Álvaro Ananías, presidente de la CPC Biobío.

## Metas y cifras récord

“Nosotros, este año, estamos alcanzando una cifra récord de inversión histórica como Ministerio de Obras Públicas acá en la Región, que a esta altura ya está superando los \$250 mil millones, y esperamos también, para el próximo año, alcanzar cifras importantes. Como Ministerio queremos llegar a cifras superiores de los US\$3 mil millones de dólares en el Biobío durante este periodo de Gobierno”, agregó Cautivo.

Por su parte, Ananías, sostuvo que “vemos con preocupación el retraso tanto en licitación como ejecución que han tenido estos proyectos. Consideramos relevante apurar, para que se concreten y ejecuten, y así no repitamos lo que pasó por ejemplo con el puente Chacabuco que nos demoramos mucho más de la cuenta en completarlo. Hoy más que nada se requieren inversiones regionales, porque las inversiones van a dinamizar un poco más la Región, considerando que se viene un año muy duro económicamente”.

## OPINIONES

Twitter @DiarioConce  
contacto@diarioconcepcion.cl



## Situación Ruta Pie de Monte

Tras el rechazo de la Corte Suprema al proceso que buscaba actualizar el Plano Regulador Metropolitano de Concepción (Prmc) actualmente vigente, y que data de 2003, la Ruta Pie de Monte quedó a la espera.

“Lo que pasa con esta ruta es que es un trazado nuevo, no es un trazado que hoy esté dentro de los planos reguladores comunales o Metropolitano. Como tal, para que nosotros podamos pasarlo a un proyecto definitivo se requiere que esté autorizado como vía pública en alguno de estos planos, ya sea en los comunales de San Pedro de la Paz y Coronel, o en el Metropolitano. Estábamos esperando que fuera aprobada la actualización del Plano Regulador Metropolitano de Concepción, porque en esa actualización venía incorporado el trazado de esta ruta”, concluyó el seremi de OO.PP.

## Debaten sobre desafíos para el desarrollo sostenible

Los desafíos para las empresas sobre un desarrollo realmente sostenible fue el foco central del seminario “Voces con Energía 2022”, organizado de manera conjunta por la Universidad de Concepción, Colbún, y Cidere Biobío.

Claudio Zaror, director de Docencia de la Facultad de Ingeniería de la UdeC, explicó que “esta fue una excelente oportunidad de conversar y sobre todo de conocer los distintos puntos de vistas de los distintos sectores. Desde la docencia, en particular, tenemos que también producir un cambio cultural entre nuestros estudiantes, de tal modo que sean profesionales que en el mundo laboral sean verdaderos agentes de cambio”.

Desde Colbún, su gerente de Asuntos Públicos, Pedro Vial, expresó que “esta fue una excelente actividad en la que coincidimos en que, si queremos un mejor país, una mejor región, y vivir en una sociedad armónica, tenemos que tener la capacidad de articularnos y derribar barreras para construir conversaciones que son absoluta-

### Seminario “Voces con Energía”

La instancia se realizó en el hotel Terrano de Concepción.

mente necesarias”.

En cuanto al rol y visión de los trabajadores, Paola Sanhueza, presidenta de la Federación de Trabajadores del Salmón, Fetrasalmón, señaló que “es super relevante, porque el cambio cultural va a partir desde las bases, desde los trabajadores, para hacer un compromiso como corresponde. Mientras no tengamos este cambio cultural que necesitamos, no vamos a poder seguir avanzando. Si bien sabemos que las empresas han ido evolucionando en el tema del cambio climático, falta la integración masiva por parte de los trabajadores y, en ese sentido, es necesario tener un diálogo más transversal con ellos e involucrarlos más para que el cambio sea de adentro hacia afuera”.

FOTO: CEDIDA



## Biobío: zarpa nuevo embarque de vaquillas

El octavo zarpe, desde 2020 a la fecha, con vaquillas en pie destinadas desde el Biobío a China se registró desde Talcahuano Terminal Portuario S.A.

En la oportunidad el Servicio Agrícola y Ganadero (SAG) regional inspeccionó que los más de

4 mil animales cumplieran los requisitos sanitarios establecidos por el mercado chino.

Las vaquillas, de raza Holsteín, viajarán por un mes, aproximadamente.

Así, llegarán en unos 30 días al puerto de Fuzhou.

FOTO: CEDIDA



## Economía & Negocios

FOTO: SEREMI ENERGÍA



Diario Concepción  
contacto@diarioconcepcion.cl

ACCIONES EN LA ZONA DE ARAUCO

# Energía y SEC inspeccionan despeje de líneas de electricidad

La Seremi de Energía de la Región del Biobío junto a la Superintendencia de Electricidad y Combustibles (SEC) inspeccionaron las tareas de mantenimiento preventivo de la Compañía General de Electricidad Distribución (CGE) consisten en la poda de árboles y despeje de líneas, con el objetivo de evitar posibles accidentes y asegurar una mejor continuidad del suministro eléctrico para los vecinos del sector, en Arauco.

“Es importante que las empresas de electricidad realicen estos planes de poda y despeje, porque ayudan a prevenir posibles eventualidades, que puedan interrumpir el suministro eléctrico de las comunas. Además, nos encontramos en una etapa previa a la temporada de incendios forestales y al tomar estas medidas podemos prevenir riesgos”, dijo la seremi de Energía, Daniela Espinoza.

El director regional de la SEC, Ma-

**Faenas realizadas por la CGE toman mayor importancia ante la próxima temporada de incendios forestales. Autoridades revisaron cumplimiento de normas vigentes.**

nuel Cartagena, comentó que estas acciones “aseguran un mejor servicio y nos permite constatar en terreno la condición de seguridad de la línea, en preparación a la temporada de incendios forestales 2022-2023, para así evitar fallas que afectan a un importante número de clientes”.

Durante la inspección las autoridades constataron que las obras cumplieran con los estándares indicados en la normativa vigente y que efectivamente, se esté cumpliendo con las acciones comprometidas por la empresa. Durante los trabajos de despeje también se

realizó un reemplazo de cables eléctricos por conductores de mayor capacidad de transporte de energía, así como nuevas postas y estructuras.

El plan es parte del trabajo de la compañía por realizar acciones tendientes a garantizar la continuidad operacional y de servicio eléctrico para los clientes, tanto de CGE como de otras distribuidoras, de Arauco, Carampangue, Lota y Coronel.

### OPINIONES

Twitter @DiarioConce  
contacto@diarioconcepcion.cl

## Madre e hija penquistas dieron vida a “Hey Guapa”

En medio de la alta oferta de servicios de manicure es que ahora la marca “Hey Guapa” es parte del mercado. Se trata del emprendimiento de Carmen y Alejandra, madre e hija oriundas de Concepción, ambas profesionales de las letras que decidieron invertir no solo en un negocio, sino más bien en tiempo de calidad para ellas y sus familias.

El local abre sus puertas de lunes a lunes para recibir a sus clientes; hombres, mujeres y niños que concurren a este lindo y confortable espacio ubicado en el segundo piso del Mall del Centro.

“Para mí es como un sueño. Nunca pensé que a mis 70 años y luego de 30 años como profesora de lenguaje, iba a poder recomenzar. Mi hija fue

quien me motivó a emprender y ha sido maravilloso, nuestro público nos quiere y lo mejor de todo es que vuelven”, comentó Carmen.

Por su parte Alejandra, periodista de profesión, dijo que todo esto significó dejar un empleo estable y de tiempo completo para volcar toda su energía y esfuerzo en este emprendimiento.



FOTO: CEDIDA

## Cultura & Espectáculos



FOTO: CAROLINA ECHAGÜE M.

**DIVERSAS GENERACIONES DE MÚSICOS** se dieron cita ayer en San Pedro en el regreso de la caravana de la Teletón por el país.

## Gira de la Teletón tuvo show en vivo en San Pedro

Ante un importante marco de público, el estacionamiento del instituto Teletón de San Pedro de la Paz fue el escenario donde se desplegó la jornada de ayer el esperado show musical que vino a cerrar el paso de la caravana de la campaña solidaria por nuestra Región.

Espectáculo que arrancó cerca del mediodía bajo la conducción de Angélica Castro y tuvo entre sus invitados a la influencer Ignacia Antonia, el humor de Lucho Miranda, y la música de los locales Club Calaca, The Ramblers y Antonia Segovia y como número principal la banda nacional Noche de Brujas. "Segundo día de gira por el sur, primero en Concepción, dando el puntapié inicial a la campaña desde esta parte del país. Sabemos que nos irá muy bien, esto es Teletón Todos los Días, necesitamos el apoyo de todos y todas. Para seguir desafiándonos y entregar la mejor rehabilitación del mundo a nuestros niños y niñas necesitamos que nos apoyen. Para continuar con el desafío de la inclusión necesitamos el apoyo de toda la gente, estamos seguros que lo lograremos", señaló Lorena Llorente, directora del instituto Teletón de San Pedro de la Paz.

Palabras a las que añadió que "la invitación es siempre a conocernos, quienes tengan dudas

### Una red que necesita apoyo

A lo largo de todo el país, Teletón posee en total 14 centros de rehabilitación, siendo fundamental el apoyo de todos los chilenos cada año.

de lo que hacemos, que se acerquen a nuestro instituto, tenemos visitas guiadas, y puntualmente, mostramos los días de la campaña -este año el 4 y 5 de noviembre- en qué hemos implementado y mejorado con lo que recaudamos. Hacemos una labor muchas veces desconocida, apoyamos a las familias todos los días y es lo que queremos seguir haciendo".

Por su parte, Angélica Castro destacó este último aspecto señalando que "las puertas siempre han estado abiertas en los distintos centros de rehabilitación de Teletón, y las familias también han estado abiertas a compartir sus historias. Siento que la mayoría de nosotros nacimos viendo Teletón, es parte de nuestra historia y vidas, es nuestra verdadera bandera y corazón. Por lo mismo, invito a todos a ser parte este año nuevamente de esta preciosa y fundamental cruzada".

Esta compañía creó más de 20 radioteatros -teatro sonoro- desde su nacimiento a principios de la pandemia el año 2020.

Este dúo creativo lo integran la actriz y directora Patricia Cabrera, y el músico e ingeniero en sonido Oscar Oviedo.

Fue una constante en los textos de Juan Radrigán, el utilizar personajes marginales como protagonistas de sus obras.

TEMPORADA HASTA EL 29 DE OCTUBRE

# La Gaviota Podcast llega a la sala de cámara del TBB

**Mauricio Maldonado Quilodrán**  
mauricio.maldonado@diarioconcepcion.cl

Fue en plena pandemia que la Gaviota Podcast, como una manera de sobrellevar esa época más dura y compleja para las artes escénicas, inició su trayectoria como tal, reviviendo el formato del radioteatro, pero agregándole toques más frescos y contemporáneos a su propuesta.

Es ahí, al principio de ese camino, que realizaron la adaptación de uno de los textos clásicos del fallecido Juan Radrigán, titulado "Isabel desterrada en Isabel", obra que ahora es parte de la temporada 2022 de la sala de cámara del Teatro Biobío (TBB). Funciones que en lo puntual son mañana, viernes y sábado de esta semana y también la próxima.

"Esta fue la primera obra que hicimos completa, en formato de teatro sonoro, al principio de la pandemia y ahora con la vuelta al cien por ciento de la presencialidad, la ensayamos y pensamos a modo de presentarla en sala", señaló Oscar Oviedo, músico e ingeniero en sonido quien junto a la actriz y directora Patricia Cabrera componen La Gaviota Podcast.

Un traspaso de una propuesta sonora a lo escénico presencial, que se dio de manera natural y orgánica, ya que "fue poner sobre un escenario

Se trata de "Isabel desterrada en Isabel", monólogo con el cual debutan sobre un escenario luego de presentar sólo propuestas de radioteatro.

todo lo que imaginamos desde el radioteatro que nos sirvió como una base, igual en el montaje escénico fuimos descubriendo cosas, como relaciones entre los dispositivos sonoros, la mezcla entre la interpretación y cómo se va permeando con las grabadoras y micrófonos. Logramos crear un lenguaje súper intervenido entre la actriz que interpreta el texto y los dispositivos sonoros, y el ambiente que se configura a través del sonido", detalló el también integrante de la compañía La Otra Zapatilla.

Es así que, a grandes rasgos, la obra está configurada a modo de monólogo y trata sobre una mujer (Isabel) que deambula por los márgenes de una ciudad desolada y triste. Ella invita a reflexionar sobre el abandono y la soledad en un Chile fracturado y sin memoria. "Habla con su conciencia y se encuentra con un tarro de basura, el cual es el blanco perfecto para 'escucharla'. Desde ahí atraviesa toda su historia, infancia, el amor con su pareja y sus padres, el abandono, la soledad, del cómo se ve reflejado en el fondo parte de la sociedad en que vivimos a través de un personaje marginal", explicó Oviedo.

### OPINIONES

Twitter @DiarioConce  
contacto@diarioconcepcion.cl

### Entradas disponibles

Las entradas para cualquiera de las funciones tienen un valor de \$5 mil general y están disponibles vía Ticketplus.cl.



**LA OBRA HACE UNA** profunda reflexión social a través de la figura de Isabel, quien se explaya y profundiza diversas temáticas que van desde el amor, soledad, abandono hasta la desesperanza.



## Deportes

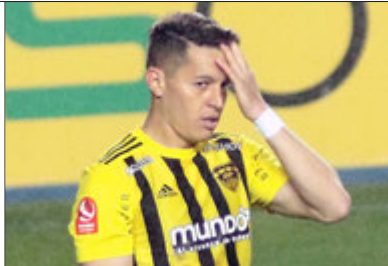

### Ponce es campeón de las tarjetas en el Inmortal

Puede haber sido su último partido en Fernández Vial. Fernando Ponce se transformó ante Barnechea en el quinto expulsado del equipo esta temporada junto a Garrido, Loyola y los dos Espinoza. Esa cartulina se suma a

las 11 que acumuló esta campaña, apartado donde es seguido por las 6 de Gotti, Carrasco, Vidal y Loyola. El lateral jugó 23 partidos este campeonato, anotó un gol y quedó marcado por esta última roja.

Paulo Inostroza  
paulo.inostroza@diarioconcepcion.cl

Salió de la peor forma. Patricio Lira agarró un Fernández Vial que llevaba 11 partidos sin ganar y empezó bien, pero todo se fue diluyendo y dejó el equipo doblemente colista, bajando por la tabla ponderada y como último de la temporada 2022. La derrota en casa de Barnechea (0-2) sentenció a un DT que intentó con muchos nombres y nunca pudo dar con un once que mostrara buen fútbol constante y el camino para abrir el arco rival. La "Maquinita" se quedó sin técnico a dos fechas del final, con la soga del descenso al cuello.

Lira llegó el 14 de mayo y desde Temuco traía el cartel de "liguillero", rescatando el 51,9 de los puntos posibles en 79 partidos dirigidos. Otras posibilidades en carpeta eran Jaime Vera e Ivo Basay. En ese momento toma el puesto de un Claudio Rojas que completaba una racha de 11 partidos sin ganar y solo un triunfo en 14 juegos.

Parecía que la cosa no podía ser peor, pero anduvo por los mismos rieles de su antecesor. Con Lira, los aurinegros vencieron en solo 2 partidos de 15, logrando el 30,1 por ciento de los puntos que disputó. Clave fue no haber podido ganar ninguna de sus finales contra equipos directos: Recoleta (0-0), Morning (0-1), Melipilla (2-2), San Luis (1-1) y Barnechea (0-2).

La capacidad anotadora fue otro de los temas que jamás pudo solucionar, pese a desempolvar a Pablo Vranjicán o sumar a Harol Salgado y José Luis Muñoz, que en la última parte terminaron siendo más bien alternativas del banco. Con Lira se marcaron 14 goles y los máximos artilleros de su era fueron Gotti y Vranjicán, con 3 tantos. Curiosamente, Harbottle nunca marcó con Lira como técnico.

¿Llegaron los refuerzos que quería a su arribo? No del todo. Hasta última hora el ex volante clamó por la contratación de un "10" y hasta especificó que necesitaba uno especialista en balones parados. Con el correr del año quedó claro que plata tampoco sobraba y Vial se reforzó como pudo. Lira intentó dar algunos golpes para mover el piso a jugadores que no estaban rindiendo al cien y así cambió de arqueros, sacó a Sanhueza, a Gotti, a Harbottle. Nadie podía sentirse seguro, pero el rendimiento no mejoró demasiado. Solo a ratos y no alcanzaba para ganar.

También está la desconexión con la gente. Lógica, Vial no ganó nun-



FOTO: ISIDORO VALENZUELA M.

SOLO DOS FECHAS PARA NO PERDER LA CATEGORÍA

# Nada mejoró con Lira: ¿y qué queda ahora para Vial?

**La "Maquinita" busca técnico y sería de la propia casa. Alguien que tome este fierro caliente frente a Cobreloa y San Felipe buscando no volver a Segunda.**

ca en el Ester Roa Rebolledo con Lira como dueño de la pizarra. Solo 5 empates y 3 derrotas. Consiguió un paupérrimo 20,3 por ciento de los puntos en calidad de anfitrión.

#### ¿Y ahora qué?

Hasta ayer en la tarde, aún no había novedad sobre quién podrá tomar este fierro caliente. Sí, con solo dos partidos por delante contra Co-

breloa y San Felipe, equipos ubicados en la parte alta de la tabla. Además, Vial ya no depende de sí mismo, debe ganar y esperar reveses de Melipilla y Barnechea. Complicadísimo en ambos frentes.

Todo indica que en este cierre de torneo la responsabilidad de salvar al club la tomará algún técnico de casa y ahí tampoco son tantas las alternativas. Víctor Merello está hoy a cargo de la serie Sub 21 y, por experiencia, asoma como buena carta, pues dirigió a Cobreloa y en la zona a Concepción, Naval y Lota. Su última campaña en el banco fue el 2013 con los lilas.

Otras alternativas con Jorge Hurtado y Jonathan Nova, del Fútbol Joven, y Antonio Zaracho, quien está a cargo del fútbol femenino y

ayer practicó con normalidad con su equipo, de gran campaña en el torneo Anfp. El campeonato de damas está parado hasta el 6 de noviembre, así que asumir interinamente no suena descabellado.

El plantel fue citado ayer a las 16 horas para reunirse con la dirigencia encabezada por Roberto Kettlun y Felipe Sáez en el Club Hípico. Momentos complicados para un Vial que tiene 26 puntos en la tabla del año, bajo los 29 de Melipilla. En la ponderada tiene 1,1 y debe alcanzar a Barnechea que llegó a 1,115. Matemáticamente, posible. Futbolísticamente, lo mostrado en cancha no da para ilusionarse.

#### OPINIONES

Twitter @DiarioConce  
contacto@diarioconcepcion.cl

## Deportes

CAMPEONATO PANAMERICANO Y SUDAMERICANO JUVENIL DE LIMA 2022

# Prometen que en Perú sabrán de la fortaleza del pesista de Biobío

Samuel Esparza Muñoz  
samuel.esparza@diarioconcepcion.cl

Este miércoles se dará comienzo el Campeonato Panamericano Sub 20 y al Sudamericano Sub 15, 17 y 20, eventos que se desarrollarán hasta el domingo en Lima.

Alrededor de 500 deportistas de todo el continente serán parte del certamen más importante del semestre en esta parte del globo, en el que dirán presente varios medallistas mundiales y finalistas olímpicos, quienes siguen con su preparación rumbo a Santiago 2023.

Una competencia que tendrá representación chilena, entre la que destaca un nutrido contingente del Biobío, con exponentes de las provincias de Concepción y Arauco como principales referentes.

### Altas metas

Liderando la delegación se encuentra el equipo de Cañete que, al mando del entrenador, Juan Carlos Contreras, tiene su mirada puesta en el torneo sudamericano.

La lista está compuesta por Luis Sepúlveda, en la división de los 49 kilos de peso corporal sub 15/sub 17; Kevin Pilquiman (89 kilos sub 17), y Alexandra Mella (87 kilos juvenil), todos miembros del programa Promesas Chile del IND y del polo infan-

FOTO: CEDIDA ALEXANDRA MELLA



ALEXANDRA MELLA es una de las cartas más importantes de la Región en el Sudamericano sub 17 de Lima.

Un nutrido grupo de representantes tendrá la Región en el evento internacional que convocará a centenares de deportistas de todo el continente. Las comunas de Cañete, Curanilahue, Los Álamos y Chiguayante lideran la delegación.



FOTO: RAPHAEL SIERRA P.

til de halterofilia de Cañete. Acompañados por el preparador físico, Carlos Mieres y la dirigente local y secretaria de la federación chilena, Fernanda Riquelme.

“Este viaje es significativo ya que los deportistas culminan su proceso preparatorio del año con una actividad de alto nivel. Y para nosotros como entrenadores y dirigentes, es ampliar el conocimiento a través de la experiencia, con miras a contribuir al desarrollo deportivo de la comuna en la alta competencia. Esto permitirá que las niñas se motiven a practicar deporte y crean que los sueños se pueden lograr”, sostuvo el técnico Juan Carlos Contreras, quien planteó sus metas.

Y añadió, “Apostamos por un primer lugar de Sepúlveda en la categoría sub 15 y el bronce en sub 17. Pilquiman también debería ir por el tercer lugar sub 17, lo mismo que Alexandra Mella en su prueba”.

“Agradecemos al Liceo TPB Alon-

so de Ercilla y Zúñiga por albergar el desarrollo de la halterofilia comunal y al Gobierno Regional, por financiar la preparación y participación de los deportistas y técnicos”, cerró.

### Siempre están

Integrantes de la delegación son además Alonso Bizama (Curanilahue) en la división de -109 kilos junto a Nataly Morales (49 kilos) y Antonella Chandía (Los Álamos), quienes viajaron en compañía de los destacados entrenadores, Juan Esteban y Cristopher Sanhueza.

“Queremos que Alonso pueda pelear la medalla panamericana juvenil para que opte a la beca Proddar. Creo que debería ser bronce panamericano y sudamericano, con lo cual podrá estar tranquilo de cara al próximo año. En cuanto a Nataly, podría quedar entre las seis mejores, con ella el objetivo es que mejore sus marcas en competencias

oficiales pensando que este es su primer año de juvenil. La idea es ir progresando y proyectarla a medallas ya en sus últimos años de juvenil, con ella las proyecciones son altas”, detalló el técnico de Curanilahue, Juan Esteban Sanhueza.

El último representante regional es el chiguayantino Sergio Cares, quien recientemente rozó el bronce en los Juegos Suramericanos de Asunción. Su formador, Jaime Iturra, expresó que, “viene de ser cuarto en -73 kilos pese a que es todavía juvenil. Su avance fue bastante bueno, levantando 130 kilos en Arranque y 159 kilos de Envión, con récord chileno. El trabajo con el head coach nacional, Georgi Panchev, va muy bien, dirigido a conseguir una medalla en los Juegos Panamericanos de 2023 y clasificar a París 2024”, sentenció.

### OPINIONES

Twitter @DiarioConcepcion  
contacto@diarioconcepcion.cl

## Deportes

GRAN CAMPAÑA DE "CHEÍTO"

# “Espero seguir en UdeC, me siento muy feliz en este lugar”

Miguel Ramírez analizó el excelente trabajo que ha hecho con el Campanil y mostró su deseo por continuar de cara a la temporada 2023.

Carlos Campos A.  
carlos.campos@diarioconcepcion.cl

Amargura hasta sólo un cierto punto había en Miguel Ramírez tras el último 1-1 ante S. Wanderers. “Era una oportunidad linda para seguir ilusionados con la liguilla”, reconoció “Cheíto”, quien de todas formas estaba tranquilo y satisfecho. Tomó a un equipo colista y con bajo nivel, pero su trabajo levantó a una UdeC que hasta soñó con el ascenso.

El DT del Campanil conversó con Diario Concepción sobre las claves de su éxito en la institución. “Este equipo se volvió muy competitivo y permitió ilusionarnos en momentos donde se peleaba el descenso. Tener una mejora individual nos permitió, colectivamente, ser mejores”, dijo el entrenador auricuelo.

### Principal clave

¿Cómo fue el trabajo para subir notoriamente el nivel del equipo? Ramírez expresó que “haber estado peleando el descenso y hace poco la liguilla, da para pensar que entrar en la cabeza del jugador es lo difícil. Encontrar esa tecla para hacerlos competitivos, que entiendan el juego, se dejen entrenar y puedan seguir creciendo. Esa es nuestra labor como cuerpo técnico, hacer que los jugadores mejoren. Apenas llegamos, vimos el partido con Rangers y conversamos con el cuerpo técnico, concluyendo que iba a haber mucho trabajo. Sentíamos que íba-

mos a perder más partidos de los que íbamos a ganar, pero siempre con la confianza de encontrar respuestas en los jugadores para que mejoraran individualmente”.

En esa línea, el entrenador de UdeC añadió que “conocimos y entendimos los pensamientos de cada uno para generar un cambio. Tocar la tecla específica del jugador para poder convencerlo de que el trabajo que uno hace es único y exclusivo para generar una mejora fue lo más importante. Así pudimos entrar a las cabezas de los jugadores. Ellos mejoraron individualmente, sin ninguna duda”.

Sobre los principales factores que primaron para levantar el nivel del Campanil, “Cheíto” agregó que “la competitividad del cuerpo técnico, la palabra, la actitud y la humildad para ponernos al servicio del equipo. Ser claros, compartir experiencias y convencer. Uno puede tener los mejores entrenamientos, pero si el jugador no está convencido, es muy difícil modificar una conducta. Por eso digo que tocamos la tecla precisa para cambiarle el chip y la actitud de vida al jugador. Mientras más competitivo uno lo hace, más rápido crecen y más posibilidades tienen de triunfar”.

En su arribo a U. de Concepción, Ramírez encontró al club en zona de descenso. Las cifras de “Cheíto” son sorprendentes para un colista: ha logrado un 61% de rendimiento en



FOTO: ISIDORO VALENZUELA M.

# 61%

## ha sido el

rendimiento de Miguel Ramírez como DT de UdeC, con 9 victorias, 4 empates y 4 caídas en 17 partidos.

los 17 partidos que ha dirigido en el torneo, con 9 triunfos, 4 empates y 4 derrotas, todas estas últimas ante los cuatro primeros de la tabla.

### ¿Seguirá en 2023?

El notable trabajo de Ramírez lo reposicionó en el mercado de cara a la próxima temporada. ¿Qué piensa al respecto “Cheíto”? “A mí me gustan los proyectos, que los jugadores y la institución crezcan a la par de uno. Y eso lo he encontrado acá, con mucho respeto y responsabilidad hacia nuestro trabajo. Espero seguir en este club. Me siento muy contento trabajando acá. He

tenido una respuesta de los jugadores y dirigentes espectacular. Que mejor que trabajar feliz, tranquilo y sabiendo que las personas que están alrededor de uno tienen los mismos objetivos con credibilidad en nuestro trabajo. Cuando hay líderes apasionados que buscan entregar las mejores herramientas, sin duda que uno está tranquilo y sabe que va por buen camino. Cuando uno está feliz en un lugar, trata de buscar las mejores instancias para que esa felicidad se prolongue en el tiempo”.

### OPINIONES

Twitter @DiarioConce  
contacto@diarioconcepcion.cl

