

## Socializan ley de profesionalización del fútbol femenino

La medida rige desde el lunes y obliga a que de aquí al 2025 todas las futbolistas de primera división tengan contrato profesional. Hoy, el Biobío tiene tres clubes en dicho torneo.

DEPORTES PÁG. 17



## Confirman alza en 45% de incautaciones de madera robada durante el último trimestre

El Ejecutivo ha remarcado que la vigencia de la medida se hace necesaria para combatir a las bandas del crimen organizado, aunque buscan mecanismos que permitan terminar con ella.

POLÍTICA PÁG. 4

# Diario Concepción

Sábado 8 de octubre de 2022, Región del Biobío, N°5228, año XV

FOTO: ISIDORO VALENZUELA M.



## ¡Campeones! UdeC ganó torneo nacional universitario de vóleybol

DEPORTES PÁG. 18

## FISCALIZACIÓN EN ESPACIO PROTEGIDO "VASCO DA GAMA"

# Nueva tensión entre cuidado de humedales y proyectos urbanos

Obras en terreno colindante motivan revisión.

Los trabajos con maquinaria que se realizan en un terreno que colinda con el humedal Vasco da Gama, en Hualpén, forman parte de un nuevo

capítulo en la historia local relacionada con la permanente tensión entre la conservación de los humedales como espacios de biodiversi-

dad y el desarrollo de proyectos de distinto tipo en ellos o en su entorno. SMA acudió este viernes a fiscalizar la zona.

CIUDAD PÁG. 8

## Capitales provinciales serán prioridad en recuperación de espacios públicos

Alcalde de Concepción criticó que a la fecha no se hayan realizado trabajos de blanqueamiento a fachadas de servicios públicos, hecho que, según dijo, fue comprometido por subsecretario del Interior.

CIUDAD PÁG. 7



FOTO: RAPHAEL SIERRA P.

## UdeC aprueba Política Institucional de Inclusión, Atención y Valoración de la Diversidad

CIUDAD PÁG. 9



FOTO: UDEC - CAMPUS LOS ANGELES





## #FUE TENDENCIA

Concepción fue la sede del Encuentro Regional de Emprendimiento e Innovación Emprende tu Mente "EtMday 2022", que por primera vez llegó a la capital de la Región del Biobío. Esta exitosa instancia ya se había realizado con anterioridad en distintas zonas del país, como Santiago y Antofagasta.

La idea de este evento es transformarse en el punto de encuentro entre los emprendedores y las grandes empresas y organizaciones.

**Seremi de Economía Biobío**

**@seremieconomia8**  
#ETMday Estamos muy contentos de haber participado de manera desplegada junto a @fomentobiobio @Sercotec-BioBio @sernac y @Sernatur-BioBio, visibilizando las diferentes alternativas de oportunidades que se ofrecen desde la institucionalidad pública.

**Corma Chile**

**@cormachile**

"Hoy se llevo a cabo la final del concurso de #innovación y #startups de @Madera21\_corma. Agradecemos a los 8 equipos semifinalistas y al jurado por esta excelente jornada en el #EtMday 2022 en Concepción".

**AYA Tecnologías**

**@Aya\_tecnologias**

"¡¡¡We are back!!! La verdad es que nunca nos fuimos, solo hemos estado trabajando en silencio. Hoy expusimos en #EtMday mostrando nuestros avances y despertando gran interés, ¡Vamos por esos nuevos desafíos!".

**Vinculación con el Medio UdeC**

**@vrim\_udec**

"La Vicerrectora #VRIMUdeC y directora del @fondofgenero, @xagauche, fue una de las 10 finalistas regionales del @premio\_avonni, entre ellos varios UdeC, que recibió un reconocimiento en el marco de las actividades de #ETMday".

## ENFOQUE

## Reconocimiento de las mujeres en el arte

CONSTANZA GÜELL

Directora fundadora de Fundación Antenna



El problema de la representación de mujeres en el arte es histórico y continúa hasta nuestros días. Múltiples estudios internacionales lo demuestran a la hora de medir porcentajes de obras de artistas hombres versus mujeres en colecciones de museos, entrega de becas y distinciones, así como en un mayor valor de las obras de artistas hombres en los mercados del arte como ferias y galerías. Resultados similares a lo que vivimos en Chile, donde las mujeres y sus obras también tienen menor representación.

*Resultados similares a lo que vivimos en Chile, donde las mujeres y sus obras también tienen menor representación.*

Luego de la última reunión entre Úrsula Von der Leyen y el Presidente Gabriel Boric, diversos medios han afirmado que el Acuerdo de Modernización entre Chile y la UE estaría listo para noviembre de 2022. Esta columna pretende destacar la oportunidad que este acuerdo abre en materia de transición justa.

Primero, considerando el actual borrador del Acuerdo, existen objetivos claros para promover un tipo de inversión sostenible entre las partes. Chile busca mejores estándares de inversión para la protección del ambiente, mientras que la UE apunta a promover un crecimiento sostenible e inclusivo. El borrador reconoce varios acuerdos multilaterales ambientales y establece como fin la implementación del Acuerdo de París. Así, si el Acuerdo UE-Chile busca la implementación efectiva del Acuerdo de París, haría aplicable una norma esencial de este tratado climático en materia de inver-

sión: el artículo 2 c). Esta regla define como objetivo del Acuerdo de París, el "hacer que los flujos de financiamiento sean consistentes con un camino hacia bajas emisiones de gases de efecto invernadero y un desarrollo resiliente al clima."

Segundo, el Acuerdo UE-Chile es una oportunidad para implementar una transición justa. Para que el Acuerdo de Modernización logre su meta de promover una inversión sostenible, la ejecución de una transición económica hacia la descarbonización es necesaria. Procesos de descarbonización exigen una transición justa que proteja a poblaciones y ecosistemas que se vean afectados por dichas políticas. Resulta vital complementar las cláusulas laborales y ambientales del tratado y construir capacidades en colaboración para lograr las metas ambientales y climáticas del Acuerdo.

Finalmente, existe un escenario auspicioso de colaboración para

Un estudio sobre la brecha de género en las colecciones de los museos de nuestro país, realizado por el Ministerio de las Culturas, las Artes y el Patrimonio en 2019, reveló que más del 75% de sus acervos corresponde a artistas hombres y sólo 20% a mujeres. Por otra parte, el Premio Nacional de Arte en Chile lo han recibido sólo 6 mujeres en 78 años: Marta Colvin (1970), Ana Cortés (1974), Lily Garafulic (1995), Gracia Barrios (2011), Roser Bru (2015) y Paz Errázuriz (2017). Publicaciones recientes como "Modernas. Historias de mujeres en el arte chileno 1900-1950" y "Mujeres en las artes visuales en Chile" que revisa del 2010-2020; muestran que han habido avances significativos para que las mujeres ocupen el lugar que merecen en las escenas y prácticas del arte.

Una muestra de ello es la participación de Chile en la XI Bienal de Berlín 2020, que contó con 20 obras patrimoniales creadas en su mayoría por mujeres, y el liderazgo femenino de la curadora elegida para el pabellón de Chile en la 59 Bienal de Venecia 2022. Si bien en la actualidad el talento femeni-

no es reconocido en múltiples esferas del saber y del hacer, tenemos una deuda con las generaciones anteriores de mujeres creadoras que han tejido parte de nuestra historia. Aporte que no ha recibido el reconocimiento que se merecen. Es por eso el compromiso de Fundación Antenna con Premio PAM Artista Mujer, donde por tercer año se busca reconocer a artistas visuales, con o sin trayectoria, sobre los 60 años.

El Premio Artista Mujer se ha convertido en un hito necesario para reducir la brecha para las generaciones anteriores que no tuvieron las mismas oportunidades de ser visibilizadas en los circuitos en donde se desarrollaban y reconocían las nuevas tendencias. Las artistas que se han ido presentando y han ganado hasta la fecha, han destacado por su gran talento y originalidad.

Esperamos contribuir desde espacios privados hacia lo público, mientras se siguen desarrollando políticas en pos de la igualdad de género a nivel país, en instituciones y organizaciones de la sociedad civil y en el mundo artístico.

## Transición justa y Acuerdo de Modernización UE-Chile



PEDRO CISTERNA GAETE

Abogado y candidato a Doctor en Derecho, Universidad de Edimburgo

lograr una transición justa a través del Acuerdo de Modernización. Por un lado, un proyecto fundamental del actual Gobierno es el desarrollo de comisiones de transición justa en zonas de sacrificio. Asimismo, la UE, por medio del Pacto Verde Europeo, contempla el Mecanismo de Transición Justa y un fondo especial al efecto. El reglamento de este Fondo, establece en su artículo 11 los Planes Territo-

riales de Transición Justa, que se aplican a zonas ambientalmente degradadas. Estas iniciativas de transición justa en Chile y la Unión Europea, señalan un punto de colaboración para la implementación del Acuerdo de Modernización, constituyendo una gran oportunidad para que, desde un tratado comercial y de inversiones, se avance en acciones para detener los efectos de la crisis climática.

Las palabras vuelan, lo escrito permanece

**EDITORIAL**

El tema de la vivienda se ha tomado las conversaciones, debates políticos y agenda general, durante los últimos años en Chile. Es que no solo se ha hablado sobre la calidad de estas, sino que a ello se ha sumado el acceso, precio, arriendo, disponibilidad de terrenos, el derecho en torno al inmueble propio, etc; posicionando a la vivienda como una garantía básica que debe disponer el Estado a su población.

Ahora, ya están en el Congreso las partidas presupuestarias para los distintos servicios y reparticiones públicas, una de ellas es el Serviu, la que tendrá uno de los presupuestos más onerosos en la Región.

De acuerdo a la propuesta presentada ante el Parlamento, la entidad tendría a su disposición poco más de \$366 mil millones para utilizar en 2023.

Según la glosa, de este monto, \$15 mil millones corresponden a gastos de personal, otros \$9 mil millones para adquisición de terrenos.

Mientras que al desmenuzar otra parte del erario, se destinan \$49 mil millones para proyectos de inversión y casi \$70 mil millones a préstamos de subsidio habitacional.

Todo esto se resume de esta manera: el Serviu Biobío entregará 14 mil 660 subsidios para viviendas durante este 2022. La mayoría de los dineros corresponden a subsidios, que sería el 70% del presupuesto. A lo que se

# Subsidios para la vivienda en un momento clave



**Una noticia clave para el bienestar de los habitantes de esta Región, cuando la vivienda para muchos se ve cada vez más lejana en un momento de inflación y a ratos de poca certeza frente a créditos y tasas desde la banca.**

suma el arrastre de proyectos ya vigentes”, ratificó a Diario Concepción, el director (s) del Serviu en el Biobío, Marcelo López.

Una noticia clave para el bienestar de los habitantes de esta Región, cuando la vivienda para muchos se ve cada vez más lejana en un momento de inflación y a ratos de poca certeza frente a créditos y tasas desde la banca. Una gran noticia.

Es que un espacio como el hogar es determinante para el desarrollo de la persona y de la institución de la familia. Pero no basta con que el aparato estatal se quede solo con el proporcionar este espacio. También debe existir una preocupación y deber sostenido sobre la calidad y entorno de aquella casa.

Un desafío no solo regional, sino que nacional. Esto se suma además al programa “Arriendo a Precio Justo”, cuyo objetivo apunta a generar condiciones de mayor dignidad en la vida de los chilenos y cuyo hito nacional lo tuvimos en la semana en San Pedro de la Paz.

**CARTAS**

**Titanic**

Señora Directora:

Ante la nueva caída histórica de nuestros ahorros previsionales, muchos vemos que cambiarse de AFP o de fondo (básicamente lo mismo) es igual a pasar de un camarote a otro dentro del Titanic, eso mientras su ideólogo observa desde tierra firme cómo el Carpathia (don Estado, en mi suerte de metáfora) llega a socorrer a los naufragos mediante su nuevo salvavidas llamado PGU. El hundimiento en la pobreza es tan evidente como inevitable.

En la misma línea, como cotizantes nos movemos en un océano de incertidumbres, tanto así que bajo un sistema donde los únicos beneficiarios son los accionistas del monopolio privado -a.k.a “Asociación de AFP”-, muchos de los afectados apuestan por un sexto retiro sin prever las consecuencias a largo plazo, acción similar a beber agua salada en medio del mar. Claro, cabe recalcar que todo este desastre estructural de consecuencias económicas y sociales nefastas es con amor.

Fernando Fernández Ulloa

**Día Mundial de la Dislexia**

Señora Directora:

El próximo 8 de octubre es el Día Mundial de la Dislexia y es hora de derribar mitos en torno a este trastorno de aprendizaje. Uno de los más comentados es la supuesta dificultad para aprender idiomas, pero nada está más lejos de la realidad. Pese a que cerca del 20% de la población mundial puede presentar algún indicio de dislexia, cifra que en el caso de hispanohablantes fluctúa entre un 5% y 10%, cualquier persona puede alcanzar logros si cambia los métodos tradicionales por un aprendizaje experiencial.

Las vivencias y los vínculos son los que impulsan al cerebro a salir de sus estructuras para realizar nuevas conexiones y asimilar otros conceptos. Caminar por las calles, ir de compras, y hasta probar platos exóticos puede ser más nutritivo que muchas horas de clases.

Así lo comprobó el sueco Bertil Hult en los años 60, quien pese a un importante grado de dislexia logró dominar el inglés durante un viaje a Reino Unido.

A partir de esto creó un método basado en experiencias, que hoy se aplica en más de 114 países y permite superar toda barrera para el aprendizaje de los idiomas.

Sergio Canal

**Test de drogas**

Señora Directora:

Los últimos dichos del parlamentario De la Carrera, acentúan una más de las debilidades que se observan de modo continuo en el Parlamento: La vulgaridad, la insolencia, faltas de respeto, poca pulcritud.

Se suman a un alto grado de ignorancia, no sólo a los derechos humanos de las personas, sino además ignorancia, el respeto a la necesaria integración de la diversidad sexual.

Con razón este organismo, o institución del Estado, no cuenta con más del 3% de apoyo ciudadano, según las encuestas que ellos mismos avalan y difunden, cuando les conviene.

Además del test de drogas, amerita un test de C.I.

Juan Luis Castillo Moraga.

**NUEVA ALZA**



Envíe sus cartas, con una extensión máxima de 1.400 caracteres, con espacios vía email a:

- ◆ contacto@diarioconcepcion.cl
- ◆ Cochrane 1102, Concepción

La correspondencia debe consignar claramente la identidad del remitente y su número de teléfono.

Hacemos presente que el diario no puede constatar fehacientemente la identidad del autor de la correspondencia y reproduce la indicada por éste, deslindando ulterior responsabilidad.

La Dirección se reserva el derecho de seleccionar, extraer, resumir y titular las cartas recibidas, sin explicación alguna y evitando cualquier discusión con el remitente.



## Política

“Estamos buscando otros factores, la recuperación económica, otros servicios del Estado, que vuelva la normalidad a la zona”.

*Daniela Dresdner, delegada presidencial.*

“Se debe mantener hasta que sea necesario y todas las otras opciones deben ir en forma paralela”. *Cristian Peña, alcalde de Lebu.*

“El Gobierno ha ido captando lo que pasa y dejando de lado el romanticismo que tenía en este conflicto”. *Joanna Pérez, diputada del Distrito 21.*

**Marcelo Castro Bustamante**  
marcelo.castro@diarioconcepcion.cl

El Estado de Excepción en la Macrozona Sur es una de las medidas que al principio de esta administración fue resistida. Pero, con el correr de las semanas, se debió aplicar y, al parecer, con mediano éxito, ya que durante el periodo se ha logrado detener a cabecillas de dos bandas que se dedican al robo de madera, eso sí, con distinto resultado.

Desde el Ejecutivo, indicaron que hasta el minuto, el Estado de Excepción ha logrado su objetivo, que es disminuir los hechos de violencia. “Se ve una disminución de los hechos de violencia rural, quemas de camiones, de viviendas y de cortes de rutas. En la persecución del crimen organizado también hay datos contundentes, y si bien no está todo hecho, vamos avanzando. Hay un 545% más de recuperación de armas, se ha detenido el robo de camiones de alto tonelaje, por lo que vemos datos concretos y hay una disminución de los delitos en comparación a 2019”, dijo la delegada presidencial, Daniela Dresdner.

En Arauco, por ejemplo, “con el robo de vehículos en rutas como la P60 o P72, hemos llegado casi a cero, hemos subido en un 45% la incautación de madera robada en comparación al trimestre anterior, hemos logrado reducir en un 33% la cantidad de atentados y en incendios hemos llegado a bajar en cerca de un 22%”, detalló el delegado provincial, Humberto Toro.

Mientras que en la Provincia de Biobío, “hemos ido trabajando con las víctimas de hechos de violencia. Hay un equipo dedicado a esto, tenemos contacto y seguimiento de cada caso”, comentó la delegada del territorio, Paulina Purrán.

El jefe para la Defensa, contraalmirante Juan Pablo Zúñiga aseveró que “hay muchas cifras e indicadores sobre el trabajo que hemos realizado, la estrategia ha cambiado y se modificará cada vez que sea necesaria y estamos preocupados de asegurar la efectividad. Hay varios números al respecto, tenemos varias detenciones y disminución de delitos de robo y quema de camiones, pero no prefiero aventurar una cifra”.

### Estados intermedios

En los próximos días, el gobierno debería pedir una novena extensión de la medida al Congreso, lo que haría que esta ya se mantuviera vigente por más de 150 días.

A raíz de esto, algunos parlamentarios ya piensan en alternativas para evitar la extensión, ya que la excep-

### LAS FISCALIZACIONES

son realizadas por Carabineros y en contadas ocasiones, por Conaf y el SII.



FOTO: ARCHIVO / CARABINEROS DE CHILE

DURANTE EL ÚLTIMO TRIMESTRE

# Confirman alza en 45% de incautaciones de madera robada

**El Ejecutivo ha remarcado que la vigencia de la medida se hace necesaria para combatir a las bandas del crimen organizado, aunque buscan mecanismos que permitan terminar con ella.**

### Reunión con alcaldes

El jefe de la Defensa se reunirá la próxima semana con alcaldes de la Provincia de Biobío.

### Nueva extensión

La próxima semana, el gobierno debería confirmar una nueva extensión de la medida.

cionalidad termina por diluirse.

Ante esto, la delegada Dresdner adelantó que buscan indicadores para medir “hasta cuándo es suficiente. Estamos buscando otros factores como recuperación económica, otros servicios del Estado, existencia del turismo, que vuelva la normalidad a la zona”.

En opinión del alcalde de Lebu y presidente de Arauco 7, Cristian Peña, la medida “se debe mantener hasta que sea necesaria y todas las otras opciones deben ir en forma paralela, ya sea mayor dotación policial para contener los actos de violencia. El Estado de Excepción no es

una excepción a las libertades, sino que para que existan más recursos, como lo son las policías”.

La diputada Joanna Pérez (DC) respondió que “el Gobierno ha ido captando lo que pasa y dejando de lado el romanticismo que tenía en este conflicto y si tenemos el mismo diagnóstico podemos trabajar en conjunto. Acá hay que articular un trabajo conjunto y hay lugares donde aún no hay presencia del Estado en la Provincia de Arauco.

Su par Clara Sagardía (Ind-CS) dijo que había que avanzar más en la lucha contra el crimen organizado. Sobre la medida, comentó que “hay

opiniones sobre su mantención y que existirá un control para ello, yo no estoy de acuerdo en que en una democracia exista Estado de Excepción, pero es una decisión del gobierno”.

La diputada María Candelaria Acevedo (PC), quien ha votado reiteradamente en contra de la medida, insistió “sacar los militares a la calle” no es la forma de resolver un problema. “En la medida que el Estado vaya resolviendo el problema se mejorará la situación y se deberá sacar el Estado de Emergencia y será el plan Buen Vivir uno de esos factores”, aventuró.

Por el contrario, el gremialista Sergio Bobadilla apuntó a la aplicación del Estado de Sitio “y que sean las Fuerzas Armadas quienes tomen el control de la zona”.

### OPINIONES

Twitter @DiarioConcepcion  
contacto@diarioconcepcion.cl



## Política

PARTIDO DEL PRESIDENTE BORIC TIENE COMICIOS INTERNOS LOS DÍAS 22 Y 23 DE OCTUBRE

# Convergencia Social afronta nuevo desafío electoral y tiene dos cartas a la presidencia

La colectividad es la cuarta, a nivel país, con más militantes y aunque ello no se replica en la Región, justamente, quienes postulan a la presidencia del partido buscan cambiar esa realidad. También hay coincidencias en la mirada autocrítica post Plebiscito de Salida, dicen que hay que escuchar a la ciudadanía.



**ALEJANDRO VERA** actualmente es encargado político del comunal Concepción.

FOTO: CEDIDA

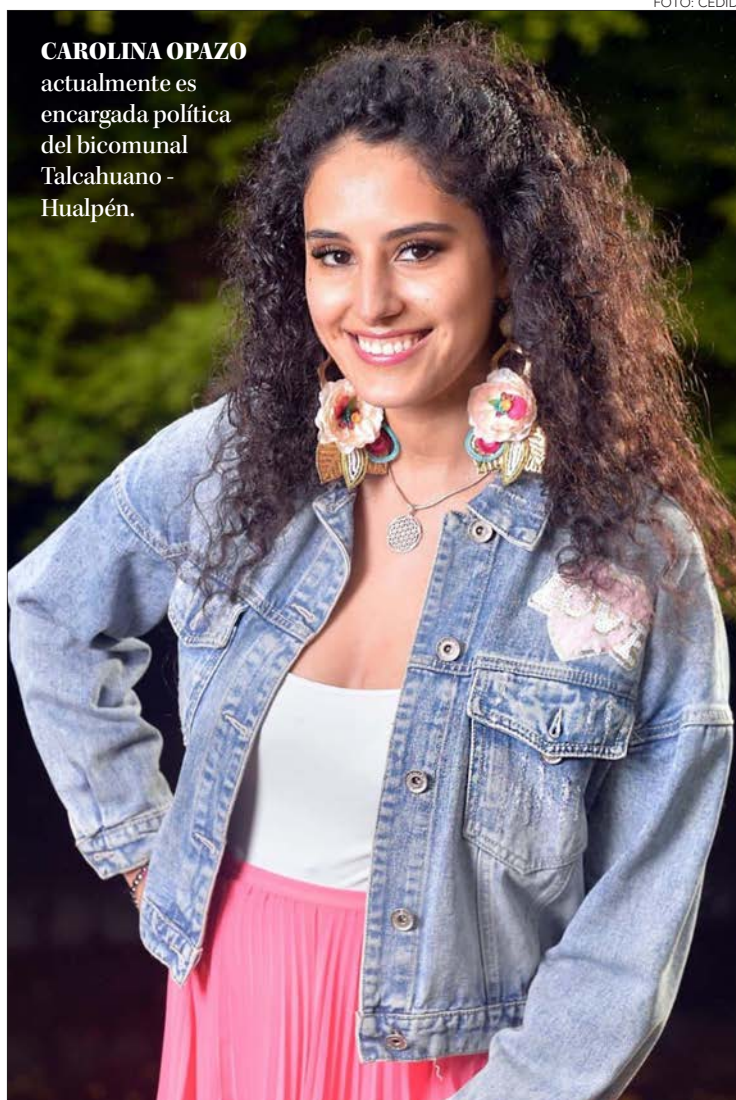

**CAROLINA OPAZO** actualmente es encargada política del bicomunal Talcahuano - Hualpén.

FOTO: CEDIDA

Ángel Ropel Álvarez  
angel.rogel@diarioconcepcion.cl

Convergencia Social (CS), el partido que integra el Presidente Gabriel Boric, es el cuarto del país con mayor cantidad de militantes.

Según cifras disponibles en la página web del Servicio Electoral (Servel), cuya actualización más reciente data del 31 de agosto de 2022, CS cuenta con 37 mil 170 militantes en todo el país, solo superado por el Partido de la Gente (PdG, 46.138); el PC (46.085); y el PS (40.398).

Bajo este escenario, la colectivi-

## 1.728

militantes cuenta el partido en la Región, según las cifras más recientes que maneja el Servicio Electoral, correspondiente al 31 de agosto.

dad realizará sus próximas elecciones internas el sábado 22 y domingo 23 de octubre próximos, y en la contienda regional son dos las opciones que apuntan a la presidencia: Carolina Opazo y Alejandro Vera.

Actual encargada política del bicomunal Talcahuano - Hualpén y representante del Frente Feminista del partido, Opazo encabeza la lista "Construir" y busca encabezar el partido en la Región, entre otras razones, porque "nuestro partido es feminista y como mujeres tenemos que involucrarnos en este proceso

de transformación".

Vera, quien encabeza la lista "Con la Fuerza del Biobío", apunta a "encausar la coordinación y organización al interior del partido, con el objetivo de motivar a más compañeros y compañeras".

A nivel regional, CS cuenta con 1.728 militantes y tanto Opazo como Vera, actual encargado político en Concepción, reconocen que no todos son activos. De hecho, "no pasa en ningún partido", dijo el último. En ese escenario, aunque con matices, ambos buscan contar con

una militancia más activa.

"Es importante activar la militancia, así como trabajar en alianza, pues debemos contribuir a realizar la bajada del programa de gobierno (...) Pasa que muchas veces, por desconocimiento, las personas se están perdiendo de beneficios. Tenemos que movernos en los territorios", comentó Opazo, quien contó que ha generado lazos con los comunales de Coronel, Chiguayante, Lebu, Los Ángeles, entre otros.

"Somos el partido del Presidente de la República y debemos darle al partido la visibilidad que corresponde, guardando las proporciones, en cuanto a cantidad de años, historia y recursos, tal como ocurría con la DC en el gobierno del presidente Eduardo Frei, o con el PS, en el del presidente, Ricardo Lagos (...) En Concepción hicimos un trabajo importante con el Apruebo, en la coordinación con otros partidos, y creemos que podemos proyectar ese trabajo a nivel regional", relató Vera.

Y, a propósito de la derrota del Apruebo en el Plebiscito de Salida, ¿qué viene ahora para una colectividad que se la jugó por una opción que fue desestimada por la ciudadanía en la urnas?

Ambos representantes coincidieron en que hay que evaluar el llamado de atención de los votantes.

"La verdad es que nos movimos mucho para lograr el triunfo del Apruebo y, por supuesto, que fue doloroso haber alcanzado el 38% de la votación, pero nos dejó una gran lección. Pecamos un poco de soberbios y descuidamos temas que son muy importantes para la ciudadanía, como la seguridad, la vivienda o las pensiones. Debemos enfocarnos en lo que la ciudadanía demande", opinó Opazo.

"El escenario cambió y nos encontramos analizando las causas (del triunfo del Rechazo), hacia dónde vamos a ir. Sin embargo, en este punto creo que es importante recoger las inquietudes de las personas", manifestó Vera.

Cabe precisar que la lista "Construir" la completan Paola Vera, como candidata a la secretaria general; Piroška Sandoval, como encargada de finanzas; Sergio Pinilla, como encargado comunicaciones y difusión; y Freddy Mendoza, como encargado de coordinación de contenidos.

La lista "Con la Fuerza del Biobío" la completan Nicole Escobar como carta a la secretaria general; Sebastián Artiaga, en tesorería; Norma Hernaiz Gonzalez, en la coordinación de comunicaciones y difusión; y Carla Mellado, en la coordinación de contenidos.

### OPINIONES

Twitter @DiarioConcepcion  
contacto@diarioconcepcion.cl



## Ciudad

“La gran mayoría de las personas ha asumido conductas con mucha responsabilidad”.

**Eduardo Barra**, seremi de Salud.

“El uso de mascarillas en cuadros virales respiratorios siempre ha sido una excelente arma”.

**Leonila Ferreira**, jefa UPC de Clínica Biobío.

“Estamos viendo un regreso a la normalidad (...) ojalá que temporada sea buena”.

**Manuel Acuña**, presidente Barrio Gastronómico Plaza Perú.

# 1.704

## personas

con capacidad de contagio de coronavirus se registraron en la última jornada y 398 casos nuevos.

### Especialistas recomiendan

tener conciencia que el usar la mascarilla contribuye al cuidado de toda la comunidad.

**Ximena Valenzuela Cifuentes**  
ximena.valenzuela@diarioconcepcion.cl

Cuando se cumple una semana de la flexibilización del uso de mascarilla, impulsado por la Fase de Apertura, la autoridad sanitaria realizó un positivo balance, asegurando que la comunidad, a pesar que la mayoría ansiaba la liberación del barbijo, asumió con responsabilidad la situación, ocupándola en lugares con aglomeración, transporte público y, por supuesto, en centros de Salud en que es obligatoria.

Ahora bien, con la flexibilización de las medidas sanitarias, que eliminó los aforos, el pase de movilidad y prácticamente en todo lugar el uso de las mascarillas la Región podría experimentar un alza de casos de coronavirus en los próximos días.

El seremi de Salud, Eduardo Barra, reconoció que la cartera prevé, tal como sucedió tras las celebraciones de Fiestas Patrias que se genere un aumento de contagios, aunque según recalcó sería un aumento leve, pero “en ningún caso un cambio de tendencia respecto de la disminución de contagios y eso es lo más relevante”, dijo Barra.

Cabe recordar que al 17 de septiembre la Región registraba 369 casos nuevos de coronavirus y 1.937 personas con capacidad de contagio, pero luego de ocho días el peak de infectados llegó a 702 y las personas en calidad de activas a 3.202.

Esta semana se ha registrado un promedio de 357,7 contagios diarios en la Región y de 1.795 personas con capacidad de contagio. En la última jornada se informó de 398 nuevos enfermos y 1.704 activos.

El seremi Barra aseveró que aún es muy pronto para evaluar los contagios, que se debe esperar lo menos una semana más, aunque debería ser menor ante la alta responsabilidad asumida por la comunidad.

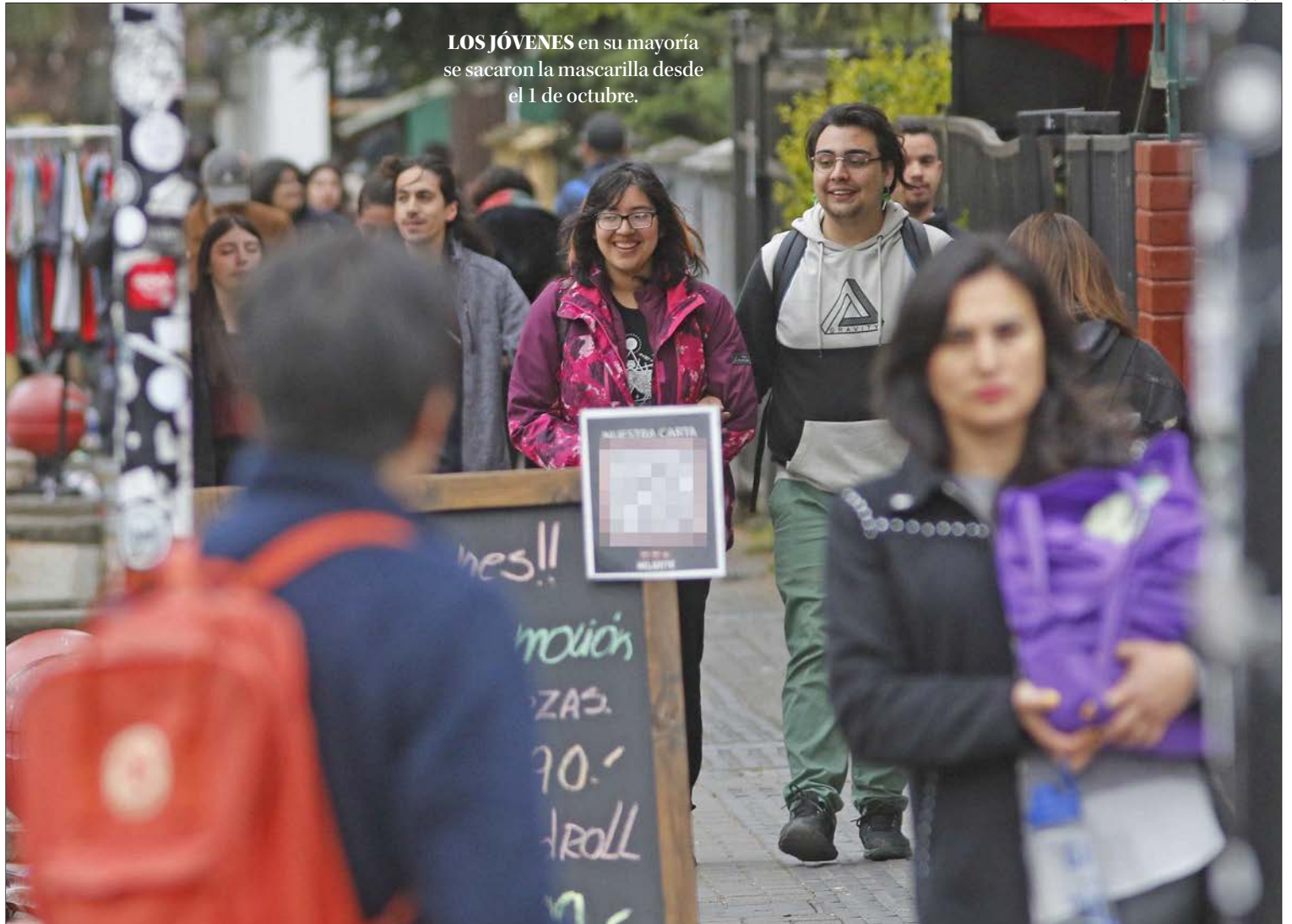

LOS JÓVENES en su mayoría se sacaron la mascarilla desde el 1 de octubre.

FOTO: CAROLINA ECHAGÜE M.

PERO SIN ROMPER LA TENDENCIA A LA BAJA

# Salud advierte leve aumento de casos tras flexibilización de mascarillas

**Peak tras Fiestas Patrias llegó a 702 infectados y 3.202 activos en un día. Esperarán una semana para evaluar alza.**

Quien no está tan claro de los efectos que pueda tener el retiro de la mascarilla fue el presidente del

Colegio Médico, Germán Acuña, que aseguró que la medida debería haberse tomado pensando en las

condiciones climáticas de cada Región y la situación de contagios de coronavirus. “No es lo mismo primavera en Arica que en Magallanes, ni es lo mismo primavera a orilla de mar que en la cordillera (...) se debe hacer una descentralización de las medidas de Salud”, aseveró y agregó que se debe tener conciencia que cada vez que usamos mascarilla estamos protegiendo a otros.

Leonila Ferreira, jefa de la Unidad Paciente Crítico Adulto de Clínica Biobío, expresó que si bien el país vive un mejor momento en relación a la pandemia, el uso de las mascarilla en cuadros respiratorios virales siempre ha sido una excelente arma para poder controlar la diseminación.

Agregó que tras dos años y medio de uso continuo para muchas personas puede constituir un signo de protección, que pueden seguir ocupando, pues no existe obligación para dejarla.

### Recuperación

La flexibilización del uso de mascarillas, así como la eliminación de los aforos y del pase de movilidad está generando una mejora en las ventas del ámbito gastronómico local, así lo aseguró Manuel Acuña, presidente de la Asociación Gremial

Barrio Gastronómico Plaza Perú.

“Con la liberación de los aforos estamos volviendo a números pre pandemia (...) hay que tomar más conciencia que tenemos que cuidarnos entre todos, que si están resfriados o con síntomas no vayan a los locales, que son las mismas medidas que tomamos con nuestro personal cuando está enfermo, de tal manera que estos lugares sean un centro de entretención y no de riesgo sanitario. Estamos viendo el regreso a la normalidad, claro que esperando que el clima mejore, para que esta temporada sea buena para nosotros”, sostuvo Acuña.

En tanto, Sara Cepeda, presidenta de la Cámara de Comercio de Concepción, afirmó que el cambio en las medidas sanitarias no ha generado un aumento en las ventas, que se mantienen bajo el 18% comparado con 2019, ni tampoco un aumento masivo de público.

“Vemos que mucha gente las sigue usando, especialmente, los mayores (...) y en el comercio muchos la ocupan, hay conciencia de autocuidado”, comentó y acotó que la gente no le ha perdido el miedo al virus.

### OPINIONES

Twitter @DiarioConce  
contacto@diarioconcepcion.cl



## Ciudad

CONCEPCIÓN, LEBU Y LOS ÁNGELES

# Capitales provinciales serán prioridad en recuperación de espacios públicos

El alcalde de Concepción criticó que a la fecha no se hayan realizado trabajos de blanqueamiento a fachadas de servicios públicos, hecho que, según dijo, fue comprometido por subsecretario del Interior.

Deyanira Encatrio Becerra  
deyanira.encatrio@diarioconcepcion.cl

Concepción, Lebu y Los Ángeles, las tres capitales provinciales de la región, tendrán preferencia al momento de presentar proyectos de recuperación de espacios públicos en materias de seguridad, infraestructura y ocupación.

Este viernes se conformó la mesa intersectorial que se encargará de diseñar una propuesta metodológica para la recuperación de lugares, entidad que será liderada por la delegación. “La idea de esta recuperación de los espacios públicos, justamente es poder hacernos cargo del retiro de la ciudadanía de algunos espacios por temas de inseguridad por temas de destrucción de estos espacios y hacernos cargo como Gobierno al servicio a las distintas instituciones”, sostuvo la delegada presidencial Daniela Dresdner.

Al ser consultada respecto de cómo se financiarán los proyectos, la delegada explicó que “las vías van a ser a través de postulación a programas específicos, estos son programas que ya existen, lo que aquí va a ocurrir es una priorización de estos municipios en la postulación”. Los montos no están definidos.

En esta línea, Dresdner indicó que existen tres ejes, el primero, es la inversión, el segundo, la ocupación de los espacios con programas culturales y deportivos y el tercero, la recuperación de seguridad que “por ejemplo, lo que hacemos con el comercio ilícito para poder ir despejando estos espacios públicos de lo que se percibe como inseguro” concluyó.

### Municipio de Concepción

El alcalde de la comuna, Álvaro Ortiz, indicó tener una cartera de proyectos enfocados en el plan. En este sentido, está mejorar la seguridad de la ciudadanía en parques y lagunas. Además, de proyectos de instalación de cámaras de teleseguridad a través de la Subsecretaría de la Prevención del Delito y por otro lado, proyectos de iluminación en barrios de la comuna, como por ejemplo en Barrio Norte.

“Nosotros estamos hablando de



FOTOS: RAPHAEL SIERRA P.



**MESA INTERSECTORIAL** trabajará en diseñar propuesta para la recuperación de espacios

proyectos como el blanqueo de las fachadas de los organismos públicos del centro de la ciudad de Concepción que fue un compromiso de subsecretario -del Interior- que se iba a instruir y la verdad es que hasta el momento ninguna institución pública ha pintados sus fachadas” criticó Ortiz.

Frente a esta situación, solicitó

agilizar los plazos “esperamos que el blanqueo de las reparticiones públicas sea una realidad y para eso hay que apresurar dentro del mismo Estado, del Gobierno para que lo hagan y que no sea una excusa que no tiene plata para poder realizarlo (...) muchas veces dentro del mismo Estado hacen que se demoren la instalación de estas iniciativas”.

### Municipio de Lebu

Una opinión distinta tiene el alcalde de Lebu, Cristián Peña, respecto de la celeridad en los procesos. “En inversión pública ninguna iniciativa es inmediata, eso debemos aprenderlo, es imposible, los municipios, el sector público no tiene una cajita donde mete la mano y saca un sombrero, hay tiempos que respetar”, puntualizó.

Respecto de lo lugares a recuperar, Peña señaló que primero se debe escuchar las ofertas programáticas de los propios sectores, sin embargo, adelantó que se potenciará el paseo Rioseco, complejos turísticos y gastronómicos y la feria.

“Aquí quien va a empujar es la delegación provincial y va a coordinar a los distintos sectores, para que intervengan e inviertan en estos espacios, lo que es una muy buena ayuda para los municipios, nosotros nos encargaremos de identificar el sector”, finalizó el alcalde.

### OPINIONES

Twitter @DiarioConce  
contacto@diarioconcepcion.cl



## Ciudad

FOTO: ISIDORO VALENZUELA M.

**SERVICIOS PÚBLICOS** realizaron inspección a trabajos que se realizan en terreno que colinda con humedal en Hualpén.



**Pablo Carrasco Pérez**  
pablo.carrasco@diarioconcepcion.cl

NUEVA LEY EMPUJA DENUNCIAS CIUDADANAS

# La constante tensión entre la protección de humedales y el desarrollo de proyectos

Los trabajos con maquinaria que se realizan en un terreno que colinda con el humedal Vasco da Gama, en Hualpén, forman parte de un nuevo capítulo en la historia local relacionada con la permanente tensión entre la conservación de los humedales como espacios de biodiversidad y el desarrollo de proyectos de distinto tipo en ellos o en su entorno.

En este caso, fue una denuncia vecinal recogida por el diputado Félix González, lo que movilizó a la Superintendencia de Medio Ambiente (SMA), la autoridad sanitaria y la Dirección General de Aguas, (DGA), quienes realizaron una inspección al lugar, para verificar en qué consistían los trabajos que allí se realizaban y establecer si las faenas requieren o no de permisos ambientales como explicó Juan Pablo Granzow, jefe regional de la SMA.

“La visita busca establecer si las obras en particular que se están ejecutando ahora, están afectando al humedal, si están dentro del humedal y cómo consecuencia derivada, antecedente vital para determinar también, si debieran abrir el proceso ambiental en esta etapa y en la futura también”, señaló el representante de la Superintendencia.

### Seremi de Medio Ambiente

Desde la autoridad ambiental en la Región, su encargado, Oscar Reicher, sostuvo que en el caso del humedal Vasco da Gama, ha experimentado una serie de intervenciones en los últimos años y se está a la espera de la declaración formal que lo recono-

**El crecimiento urbano e industrial en la zona sigue presionando la actuación de los servicios públicos que fiscalizan el cumplimiento de la normativa ambiental.**

# 14

## humedales

Urbanos existen en la región según informó la seremi de Medio Ambiente

ce como un espacio protegido.

“Es una situación donde se han enfrentado distintas aristas y una conducta contumaz que afecta la valoración ecosistémica del humedal. Hay que recordar que es un sitio prioritario de conservación y además se encuentra en trámite en la seremi de Medio Ambiente su declaración de humedal urbano”, detalló el seremi.

En total, en la Región existen 14 humedales urbanos declarados como tales: siete en la provincia de Arauco, seis en la provincia de Concepción y uno en la provincia de Biobío, según informó la propia Seremi de Medio Ambiente.

Por ello, el diputado Félix González,

que por años ha estado preocupado del tema medioambiental y de los humedales en particular recalco la importancia de estos espacios.

“Ya no podemos seguir perdiendo humedales, no se debe construir sobre humedales, no debieran las personas vivir ahí, no es un buen lugar para vivir, pero además estamos perdiendo biodiversidad por una parte, resumideros de CO2 en términos de la crisis climática, fuentes de agua y por otra parte son los que nos salvan de las inundaciones”, aseguró el parlamentario.

### Municipios

Sobre la situación del humedal Vasco da Gama, el municipio de Hualpén expresó mediante el abogado del departamento de Medio Ambiente, Aseo y Ornato, Fernando Cortés, que la postura es una sola: proteger el espacio.

“La postura es de oposición total a cualquier tipo de construcción o actividad que vaya a afectar tanto al sitio prioritario como a la próxima declaratoria del humedal Vasco da

Gama, solicitud que fue realizada algunos meses atrás, por parte de la municipalidad de Hualpén. En ese sentido, desde abril de este año hemos realizado una serie de gestiones, en particular una mesa de fiscalización que ha tenido grandes resultados, que estamos a la espera de dichas investigaciones para sancionar a los responsables que hayan realizado afectaciones e impactos significativos que se puedan dimensionar a ese humedal y también a la susceptibilidad de afectación que se pueda generar a largo plazo”, expresó el profesional.

Finalmente, si bien en el caso de la venta de un terreno que se encuentra en la Isla Rocuant en Talcahuano y que generó una polémica al interior del Concejo Municipal, no se encuentra en el área que se solicitó se declarara como humedal urbano, ejemplifica desde otro punto de vista, la tensión que existe en torno a este tema.

### OPINIONES

Twitter @DiarioConce  
contacto@diarioconcepcion.cl



# Ciudad

Diario Concepción  
contacto@diarioconcepcion.cl

El Consejo Académico de la Universidad de Concepción aprobó de manera unánime el establecimiento de la Política Institucional de Inclusión, Atención y Valoración de la Diversidad de la UdeC, que busca garantizar a cada persona de la comunidad universitaria el derecho a la igualdad de oportunidades y la no discriminación.

Esta política fue aprobada en una sesión extraordinaria celebrada el jueves 6 de octubre y es el fruto de un año y medio de trabajo colaborativo, en el que participaron todos los estamentos de la Universidad. Se trata de una normativa que busca la participación plena, efectiva y en igualdad de condiciones de todas y todos los miembros de la comunidad universitaria, así como generar un sentido de pertenencia institucional, todo en el marco de la normativa legal vigente.

La política recién aprobada será la base de cada una de las acciones que se lleven a cabo en pro del fortalecimiento de políticas y prácticas culturales en torno a la eliminación de todas las formas de discriminación. La directora de Docencia y del proyecto Inclusión UdeC, Dra. Carolyn Fernández Branada, aseguró que esta política se alinea con el Plan Estratégico institucional 2021-2030, donde se indica que la universidad impulsará una cultura institucional que se distinga por la valoración de la diversidad, la eliminación de todo tipo de discriminación y la construcción de un espacio igualitario.

“El modelo de inclusión que llevamos adelante en la Universidad de Concepción no solo pasa por garantizar la igualdad de oportunidad de las y los estudiantes en sus procesos formativos. Además, busca la plena participación de todas las personas que integran la comunidad, tanto en el ámbito de la vida universitaria, como en los espacios laborales. Estos aspectos fueron desarrollados en el proceso participativo iniciado en 2021 y ha dado como resultado esta política”, comentó.

La Vicerrectora Paulina Rincón González valoró la aprobación de esta política, señalando que “por una parte, implica poner en un documento formal lo que es la trayectoria institucional en estas materias, en que hemos sido pioneros con programas que en la década del ‘90 fueron un modelo a nivel nacional, y esa trayectoria se ve enriquecida con la mirada actual de inclusión que existe en nuestro país y el mundo. Por otra parte, es uno de los productos esperados del proyecto UCO 2095 y permite un cierre exitoso del mismo ante el Ministerio de Educación”.

En la práctica, indicó la Vicerrectora, “este documento nos hace par-



FOTO: UDEC - CAMPUS LOS ANGELES

LA POLÍTICA INSTITUCIONAL es resultado de una labor de un año y medio en la UdeC.

FRUTO DE UN TRABAJO COLABORATIVO DE TODOS LOS ESTAMENTOS DE LA UNIVERSIDAD

## UdeC aprueba Política Institucional de Inclusión, Atención y Valoración de la Diversidad

La normativa, que contó con un proceso participativo en su elaboración, busca garantizar a cada persona de la comunidad universitaria el derecho a la igualdad de oportunidades y la no discriminación.

ticipes como comunidad de compromisos fundamentales en la línea de la eliminación de acciones que generen discriminación, promoción de prácticas que garanticen educación inclusiva y eliminación de barre-

ras también a nivel de personal universitario, así como la promoción de una cultura global que valore la diversidad. Además, establece líneas de actuación concretas en las distintas dimensiones de la vida universi-

taria: formación, generación de conocimiento, vinculación con el medio y gestión; asociadas a ejes de trabajo y objetivos específicos. Es decir, la aprobación de esta política dará un impulso en el avance en estas

En una sesión extraordinaria celebrada el jueves 6 de octubre fue aprobada la nueva política UdeC.

materias, lo que redundará en que sigamos creciendo como institución”.

En tanto, la directora ejecutiva del proyecto Inclusión UdeC, María José Solís Grant, quien lideró el proceso para la elaboración participativa de la política, señaló que esto marca un importante hito de avance y respaldo a todas las iniciativas que fomentan la inclusión, que desde hace años se han desarrollado en la Universidad. Por lo mismo, invitó a toda la comunidad UdeC “a contribuir a estos avances y convertirse en agentes de cambio, para lograr una sana convivencia con respeto mutuo, donde se valore la diversidad de cada una de las personas de la comunidad universitaria, entendiendo esta diversidad no como un obstáculo, sino como una gran oportunidad de enriquecer nuestras miradas y acciones”.

### OPINIONES

Twitter @DiarioConce  
contacto@diarioconcepcion.cl





Universidad  
de Concepción



Feria  
Puertas  
Abiertas

# ¡Te esperamos en la Udec!

- 89 carreras impartidas
- Becas y beneficios estudiantiles
- Adscrita a gratuidad



**12 y 13 de octubre**

9:00 a 17:00 hrs.

Campus Concepción

Comisión Nacional  
de Acreditación  
CNA-Chile

**7**

**AÑOS**  
UNIVERSIDAD ACREDITADA  
HASTA NOVIEMBRE DE 2023  
GESTIÓN INSTITUCIONAL - DOCENCIA PREGRADO  
DOCENCIA POSTGRADO - INVESTIGACIÓN  
VINCULACIÓN CON EL MEDIO



## Ciencia & Sociedad



### UdeC tuvo el noveno curso internacional de Neonatología

Del 29 de septiembre al 1 de octubre se realizó el "IX Curso Internacional de Postgrado: Avances en Pediatría Neonatal", organizado por el Departamento de Pediatría y la Unidad de Educación Continua de la Facultad de Me-

dicina UdeC. Recibió a más de 100 profesionales, que presenciaron 28 exposiciones entregadas por 9 expertos de distintos países sobre diversos avances en distintas áreas de la Pediatría Neonatal.



FOTO: CONTEXTO

**LECTOESCRITURA** es el proceso y habilidades donde se más se evidencian las repercusiones de la dislexia.

**10%**  
de población mundial tiene dislexia (OMS).

Natalia Quiero Sanz  
natalia.quierzxo@diarioconcepcion.cl

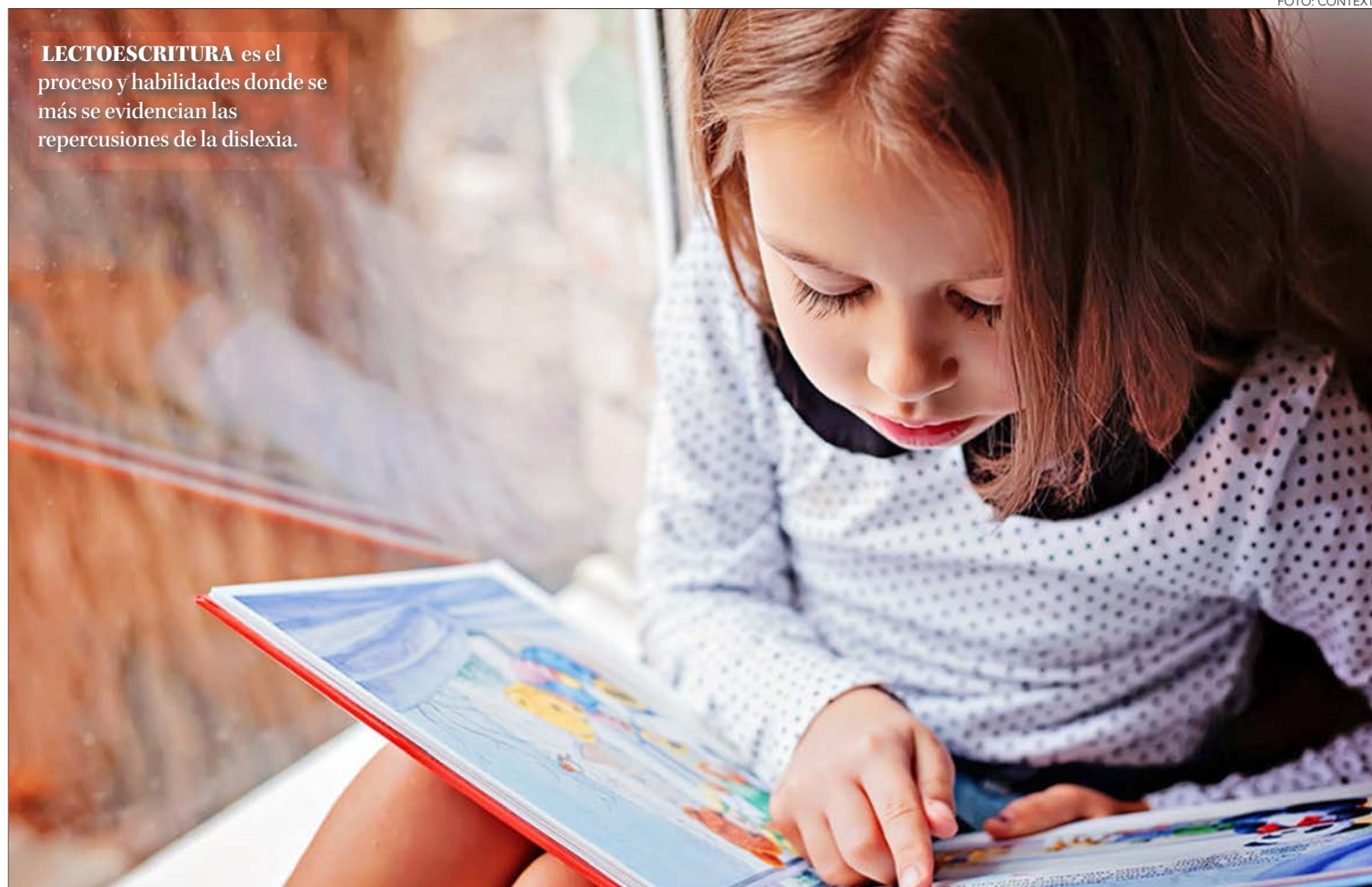
HOY ES EL DÍA INTERNACIONAL DE ESTA CONDICIÓN

# Dislexia: un trastorno con impactos que van más allá de la escuela

Es de los más comunes en la esfera del aprendizaje, de origen neurobiológico y suele diagnosticarse en edad escolar. Afecta procesos formativos, pero también en lo social y emocional.

Papelucho, de 8 años, protagoniza una serie de literatura infantil chilena tan tradicional que difícilmente haya quien no hay leído uno de los libros escritos en formato diario de vida del niño, porque varios han formado parte del plan lector obligatorio escolar y sus aventuras suelen hacer inolvidable a su lectura. "Papelucho: ¿soy dix-leso?" es uno, y relata que tiene una enfermedad curiosa por la que sus padres decidieron sacarlo temporalmente del colegio, no debe tomar medicamentos y genera que la gente se ría cuando dice cosas serias, por lo que se define "dix-leso".

Papelucho no está enfermo ni es leso, es disléxico, como lo es 10% de la población global, según la Organización Mundial de la Salud, que vive con una condición sobre la que cada 8 de octubre se concientiza con el Día Internacional de la Dislexia para contribuir a su atención adecuada y reducir las dificultades y consecuencias que le permean. Porque, como vivió nuestro tradicional personaje en la ficción, en realidad sus manifestaciones pueden causar risa o bromas y complejizan avanzar en los procesos formativos-educativos y desarrollo adecuado. Y mucho puede deberse a desconocimiento y abordajes inadecuados.

Para aportar en los objetivos de la

efeméride, el equipo de fonoaudiólogas Yuri Vega y Salomé Pulgar, académicas del Departamento de Ciencias de Rehabilitación en Salud de la Universidad del Bío-Bío (UBB), abordan distintos aspectos de la dislexia, desde su expertise y las evidencias más actuales. Vega es magíster en Didáctica de la Lengua Materna y en Trastornos del Lenguaje y Habla, además de doctoranda en Filosofía y Ciencias del Lenguaje, y Pulgar es magíster en Desarrollo Cognitivo mención Evaluación Dinámica de Propensión al Aprendizaje.

#### El trastorno

Para empezar explican que la dislexia no es una enfermedad, sino un trastorno específico del aprendizaje, uno de los más comunes, y está dentro de los trastornos del desarrollo neurológico, según el Manual Diagnóstico y Estadístico de los Trastornos Mentales (DSM-V) de la Asociación Americana de Psiquiatría. También hay dislexias adquiridas producto de alguna lesión cerebral. Además, hay tipos específicos de dislexia.

Desde allí, las fonoaudiólogas precisan que "la dislexia es una Dificultad

Específica del Aprendizaje (DEA) de origen neurobiológico que afecta el desempeño en los procesos de lectura y escritura". Entonces, en términos generales, definen la condición como patrón de dificultades del aprendizaje caracterizado por problemas en reconocer las palabras, deletrear mal y poca capacidad ortográfica

#### ¿A quiénes afecta?

Como la dislexia es una alteración del neurodesarrollo, las académicas aclaran que se suele diagnosticar en edad escolar, cuando niños y niñas se

encuentran frente al desafío de la lectoescritura. Pero, cuentan que estudios revelan casos en que en la etapa preescolar se muestran dificultades en el desarrollo del lenguaje verbal, desorientación espacial relacionada con la noción corporal, la noción temporal y a veces el ritmo, y también en la identificación de colores. Manifestaciones que serían síntomas precoces de dislexia.

Además, aclaran que "en algunos casos no suele manifestarse de manera más compleja hasta que las demandas propias de los cursos más grandes hacen que se observen afectadas las aptitudes académicas". Ejemplifican situaciones más complejas como evaluaciones en enseñanza básica y media, la obligación de leer libros y posterior prueba o tener que elaborar trabajos que precisan escribir y usar lenguaje más complejo y organizado.

La dislexia adquirida se diagnostica en personas que han tenido un normal desarrollo de lectura y/o escritura (en infancia, juventud o adultez) que sufren un deterioro total o parcial en las habilidades tras un evento que daña al cerebro, como accidentes o patologías.

#### ¿Cómo se manifiesta?

Lo más conocido de la dislexia son cambios en el orden de las letras de las palabras. Pero, no son las únicas características de un trastorno que no se manifiesta igual en todas las personas, aseguran Yuri Vega y Salomé Pulgar.

Eso sí, hay un patrón de características dentro en los ámbitos en que están las dificultades asociadas a la dislexia. Entre estas mencionan complejidades en la ejecución de tareas que implican segmentación fonológica, para leer y escribir de manera fluida y precisa, en el orden de letras y ortografía, en el razonamiento matemático y coordinación psicomotora. También habría un vocabulario descendido y dicen que pueden verse afectadas la memoria a corto plazo y de trabajo, el seguimiento visual y las nociones temporales-espaciales. Añaden como común que las personas con dislexia confundan derecha e izquierda o se les dificulte reconocer días de la semana o meses y manejar la hora.



## Ciencia & Sociedad

# Intervención multidisciplinaria es la clave para reducir repercusiones de la dislexia

Por sus manifestaciones, la dislexia tiene varias repercusiones.

Por ser trastorno del aprendizaje y relacionarse con habilidades de lectoescritura, interfiere en los procesos de enseñanza y afecta al rendimiento académico de escolares, igual que en actividades diarias que requieran las habilidades, advierten las fonoaudiólogas Yuri Vega y Salomé Pulgar. Y es que los objetivos curriculares del sistema educativo actual se basan en el aprendizaje mediante lectura, escritura y memorización.

En personas adultas disléxicas, además, se pueden evidenciar dificultades en su formación profesional y desempeño laboral, además de la vida diaria.

Además, hay repercusiones en lo social y emocional asociadas al trastorno, que podrían generar las más críticas y crónicas consecuencias. Porque las académicas dicen que las evidencias muestran que es "frecuente que niños, niñas y adolescentes, a causa de esta condición, presenten deserción escolar, trastornos depresivos, estrés y ansiedad, baja autoestima, trastornos de la conducta alimentaria y sean víctimas de *bullying*".

Investigaciones han determinado que la ansiedad es el síntoma emocional más frecuente en condición de dislexia, presente en cerca de 70% de los casos. "Se asociaría a sus notables dificultades durante su desarrollo académico, con efectos a largo plazo, sobre todo cuando se diagnostica tarde o de manera imprecisa", advierten.

También resaltan que infantes y adolescentes con dislexia y DEA "muestran autoestima más baja que sus compañeros sin dificultades, tanto a nivel general como al considerar diferentes aspectos que conforman la autoestima referentes a relaciones interpersonales, competencia, emotividad, experiencia corporal, éxito escolar y vida familiar". Materia que consideran especialmente relevante, ya que lo esperable es que los problemas de autoestima se hallen relacionados con el aprendizaje y éxito académico dentro de la escuela, pero los efectos de las dificultades se proyectan mucho más allá de ese espacio.

### Intervención adecuada

Dificultades y consecuencias que pueden reducirse accediendo a atención adecuada.



FOTO: CONTEXTO

### Cómo sospechar que es dislexia

Hay distintos signos a los que las fonoaudiólogas llaman a poner atención en distintas etapas, partiendo por retraso en el habla, inmadurez fonológica y dificultad para aprender nombres de letras o sonidos del alfabeto o para realizar juegos sencillos que requieran conciencia fonológica.

A nivel escolar de básica y media hacen sospechar del diagnóstico la

dificultad para separar o unir elementos que componen las frases, errores ortográficos, confusión de letras y omisión, inversión o repetición de letras, palabras o frases.

Imposibilidad de atarse los cordones, confundir conceptos direccionales como abajo y arriba o derecha e izquierda y la falta de dominio manual al ejecutar tareas también son signos a observar.

Como la dislexia no es enfermedad, sino un trastorno, su abordaje no busca una cura y aspira al control. En este sentido, Salomé Pulgar y Yuri Vega destacan como esencial la intervención multidisciplinaria. "Se requiere una intervención que permita reducir los déficits cognitivos de la persona con dislexia y también se enfoque en proporcionar conciencia y apoyo fami-

liar y social más allá de la infancia sobre el trastorno que atraviesa y permita sobrellevar las dificultades emocionales que pueden ser crecientes a medida que el trastorno afecta el correcto desarrollo". Enfoque multidisciplinario y social también clave en la dislexia adquirida.

Entre las áreas disciplinares que deben intervenir, además de la fonoaudiología, mencionan los importantes papeles de la psicopedagogía, educación diferencial, neurología y neuropsicología. En el rol familiar, además de la contención, se precisa su participación activa en procesos de mejora de habilidades lectura, escritura y comunicación.

### El diagnóstico

Y la intervención adecuada no llega sin diagnóstico e idealmente que sea lo más temprano posible.

Para ello, crucial es que en las familias haya atención al cumplimiento de los hitos del desarrollo es-

perados y a señales en las distintas áreas en que se presentan dificultades en la dislexia. También relevan el papel que docentes juegan en la sospecha del diagnóstico, por hacerse más evidentes las dificultades en la escuela (ver recuadro).

Aclaran que el diagnóstico de dislexia conlleva, primero, determinar que las dificultades no se expliquen mejor por algún otro trastorno cognitivo, psiquiátrico o neurológico ni por alteraciones o discapacidades visuales o auditivas no corregidas, problemas de socialización o diferencias lingüísticas (por ejemplo, que lengua materna sea distinta al español en Chile).

"Aun así, se podrían encontrar leves problemas neuropsiquiátricos entre niños y niñas con dislexia o que se presente dislexia en niños y niñas con discapacidad intelectual leve", cierran.

### OPINIONES

Twitter @DiarioConce  
contacto@diarioconcepcion.cl



13,7%

es el acumulado de los últimos 12 meses.

REACCIONES ANTE REPORTE DEL INSTITUTO NACIONAL DE ESTADÍSTICAS (INE)

# Dirigentes de consumidores observan con “cautela” la variación baja del IPC

El último Índice de Precios al Consumidor no alcanzó el 1%. Representante de adultos mayores puso énfasis en el costo de remedios y otros productos asociados.

Aníbal Torres Durán  
contacto@diarioconcepcion.cl

Como una buena noticia que se debe tomar con cautela calificaron las agrupaciones de consumidores del Biobío al menor aumento que presentó el Índice de Precios al Consumidor (IPC) durante septiembre.

Registro conocido durante estas últimas horas, y que anotó una variación mensual de un 0,9%. De esta forma acumuló un 10,8% en lo que va de 2022, y un alza de 13,7% en los últimos 12 meses, según el Instituto Nacional de Estadísticas (INE).

Frente a esto es que la cifra ha sido considerada como positiva, por parte de estas mencionadas entidades, ya que desde junio no se veía una variación mensual menor al 1%. Dato que se transformaría en una de las primeras señales de una eventual tendencia a la baja de la inflación.

## Consumidores

“Es una buena noticia que exista una variación, aunque sea mínima, a la baja. No nos podemos contentar con eso, porque, según nuestras estimaciones, recién el próximo año vamos a ver una baja real en el precio de los productos y la recesión (...) Vemos esta cifra con cautela. porque también hay factores internos que pueden afectar en la variación”, manifestó Arturo Espinoza, presidente de la Asociación Regional de Consumidores Adultos Mayores (Arcam) del Biobío.

Espinoza también hizo énfasis a los ingresos que tiene los adultos mayores de la zona, y cómo la inflación golpea a este grupo etario.

“Hoy los adultos mayores están usando tarjetas para poder comprar comida en los supermercados. El adulto mayor hoy está pagando sus medicamentos, cuando no los pueden encontrar en su centro asistencial correspondiente, sobre todo en el caso de los enfermos crónicos. Esto ha subido muchísimo con la inflación. Muchos adultos mayores



FOTO: RAPHAEL SIERRA P.

viven con un ingreso de \$180 mil. A qué tipo de alimentación pueden aspirar”, agregó el representante de Arcam Biobío.

Pablo Rodríguez, director ejecutivo de la Asociación de Consumidores y Consumidoras (Fojuce) de Concepción, sostiene que se debería comenzar a ver una disminución en los precios de algunos servicios y productos, a partir del reciente IPC.

“Los consumidores somos los que siempre soportamos la inflación y, frente a eso, creo que es una noticia positiva debido a que viene a aliviar el excesivo costo de productos que son esenciales y básicos para la vida

de las personas. Ahora, la variación del IPC debería verse reflejado en un cambio real en los precios en que los proveedores ofrecen sus servicios y sus productos. Si existe una variación negativa en este índice no se entendería que los precios sigan igual o aumenten”, comentó.

Rodríguez también mantiene cautela frente al dato y sostuvo que “no necesariamente porque el IPC baje pueda implicar un mayor beneficio al consumidor si es que la economía aún está dañada. Mantémoslo cautela, porque distintas voces continúan señalando que la economía nacional no está en su mejor momento. La crisis no se ha ido”.

## Academia y Gobierno

Claudio Parés, doctor en Economía y académico de la Universidad de Concepción, frente a la variación del IPC, argumentó que “el número no sorprende demasiado, era el que se esperaba. El tema es que hace tiempo que no alcanzaban las cifras que se esperaban o proyectaban. Esto se debe, entre distintas causas, al alza en la Tasa de Política Monetaria y el menor ítem de gasto fiscal que ha consolidado el Gobierno”.

El académico también proyectó lo que se viene para el próximo año y agregó que “se sabe que el 2023 va a ser un año difícil, pero vamos a tener la inflación más controlada y la actividad económica va a estar dentro de lo que se espera”.

El Seremi de Economía de la Región del Biobío, Javier Sepúlveda aseguró que la inflación ya está siendo controlada. “Es un comportamiento que va en la senda esperada por las políticas monetarias aplicadas por el Banco Central (...) es una inflación que está relativamente alta en comparación a los últimos 20 años, pero está en pleno proceso de estancamiento y control”, concluyó el seremi.

De acuerdo al INE “nueve de las doce divisiones que conforman la canasta del IPC aportaron incidencias positivas en la variación mensual del índice y tres presentaron incidencias negativas”.

“Entre las divisiones con alzas en sus precios destacaron alimentos y bebidas no alcohólicas (2,3%), con 0,488 puntos porcentuales, y equipamiento y mantención del hogar (1,9%), con 0,117 puntos porcentuales. Entre las divisiones con descensos destacó transporte (-0,2%), con -0,027 puntos porcentuales”, agregó el reporte.

## OPINIONES

Twitter @DiarioConce  
contacto@diarioconcepcion.cl





VRIMUdeC

Dirección de  
Extensión y Pinacoteca  
Universidad de Concepción

Actividades Dirección de Extensión y Pinacoteca  
Universidad de Concepción

OCTUBRE 2022

INAUGURACIÓN DE EXPOSICIÓN

13 de octubre, 19:00 h  
Sala David Stitchkin

## Exposición colectiva "Antiqua Nova" llega a la sala David Stitchkin

El 13 de octubre llega a la Sala David Stitchkin la exposición "Antiqua Nova", de Cristóbal Sanhueza, Franco Garrido, Maccarena Saldías y Marcelo Sandoval. La muestra consiste en 4 obras originalmente concebidas como parte del proceso de titulación en Licenciatura en Artes Visuales de este grupo de artistas.

Estas cuatro obras consisten en un díptico que contrapone la imagen digital intervenida por medio de una inteligencia artificial con su original de valor histórico; una selección de 21 autorretratos de la serie de más de 500 autorretratos diarios; una pintura apaisada acompañada de una serie de cortezas utilizadas como soporte y una selección de una serie de más de 120 teléfonos celulares intervenidos pictóricamente.

Desde el colectivo, señalan que quizás el mayor de los desafíos del trabajo colectivo es la no transgresión de las pulsiones creativas individuales. "Antiqua Nova es una locución proveniente del Latin que podemos traducir literalmente como "cosas antiguas de una manera nueva". Utilizando lo anterior como premisa cada uno de los 4 integrantes del colectivo profundizó en un área de interés personal: Experimentos plásticos que resignifican técnicas tradicionales de pintura valiéndose de soportes atípicos, el dibujo devenido en un ejercicio compulsivo de reiteración y las tensiones radicalizadas entre lo material y lo digital", explican.



Quienes visiten la exposición se encontrarán con variados soportes y materiales: videoarte, instalación de pintura de caballete y dibujo en grafito. Estos se articulan en un balance de contrastes: lo antiguo y lo moderno, lo material y lo digital, que se disponen como una experiencia que invita por una parte al goce estético y por otro a la reflexión de temas contingentes en las Artes.

La exposición estará disponible hasta el 4 de noviembre en la Sala David Stitchkin.

## CASA DEL ARTE



### Desfase, Experiencias liminales

/ Sala 3, Casa del Arte

Título en Producción Visual 2021, UdeC

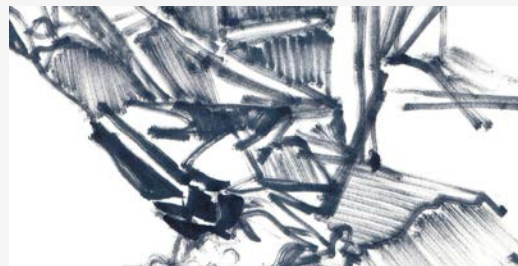

### Reconfiguraciones de lo telúrico

/ Sala CAP, Casa del Arte

Sebastián Riffo, Valentina Utz e Ignacio  
Gutiérrez



### Santos Chávez: línea, forma y color

/ Sala Marta Colvin, Casa del Arte

Pinacoteca UdeC



Revisa nuestras actividades en  
PINACOTECA UDEC



## Economía & Negocios

Javier Mora Velásquez  
contacto@diarioconcepcion.cl

La facilidad de acceso a la información es vital para captar más público cuando se ofrece un servicio o producto. Una de las herramientas más utilizadas hoy en día son las redes sociales y los motores de búsqueda. Sin embargo, existen otras opciones que pueden ser igual o más efectivas en entregar dicha información: las aplicaciones móviles.

Dalefy, aplicación creada en Concepción por el ingeniero industrial Marcos Campos, se especializa en facilitar el comercio de panoramas y actividades.

El rango de opciones que entrega es amplio. Va desde actividades físicas como el deporte o turismo, hasta talleres, eventos culturales o gastronómicos; celebración de cumpleaños, catas de vino; o datos de alojamiento, Spa, precios y ubicación. Esto lo logra a través de un sistema abierto, donde cualquier emprendimiento, empresa o persona puede inscribirse y ofrecer su servicio o actividad.

Según su creador "la idea original era solucionar varias problemáticas al mismo tiempo. La primera, era para las personas que no pueden encontrar panoramas cerca suyo, y cuando buscan por internet la información es antigua, desactualizada o directamente inexistente. La segunda, para las empresas o pymes que quieren tener una plataforma donde ofrecer sus servicios en tiempo real".

### Creación penquista

El lanzamiento de la App fue simultáneo en todo el país, el pasado 27 de septiembre. El desarrollo de la empresa duró más de dos años, donde trabajaron expertos en marketing, programadores y diseñadores, entre otros.

Campos afirmó que "la inversión inicial, a lo largo de todo el proceso de creación y organización, fue alrededor de \$25 millones. Uno de los mayores costos es el desarrollo tecnológico de la aplicación, ya que en Chile hay escasez de profesionales en esta área".

Su enfoque inicial fue la Región del Biobío, pues esta aplicación nació y fue creada en la capital regional. Actualmente cuenta con más de 50 empresas y emprendedores de la zona, y la firma a cargo espera sumar más socios durante 2022. Además, los servicios de esta iniciativa serán gratuitos por todo lo que queda del año presente, tanto para los usuarios como para los socios.

Posteriormente, en 2023, se cobrará una suscripción mensual de \$25 mil para aquellos socios que se hayan inscrito este año; y \$37 mil 500 para quienes lo hagan durante 2023.

"Queremos llegar al punto donde la gente, cuando necesite encon-



**APP MÓVIL**  
Campos generó una amplia gama de oportunidades de entretenimiento mediante Dalefy.

PROYECTO DEL INGENIERO INDUSTRIAL, MARCOS CAMPOS

# Creación penquista: aplicación entrega lista de panoramas, alojamientos, viajes y talleres

**Dalefy es la App con origen en el Biobío que proyecta su expansión a Sudamérica. Hasta ahora cuenta con cerca de 50 empresas y emprendimientos asociados en su carta de servicios.**

trar un panorama o actividad que realizar, piense inmediatamente en Dalefy para satisfacer esa necesidad", sumó Marcos Campos quien anunció que una de las metas a largo plazo es ser la opción número uno en la búsqueda de panoramas y actividades a nivel sudamericano.

### Socios

Rodrigo Osorio es un entrenador personal oriundo de Chillán pero que vive en Concepción por sus estudios. Comenzó a utilizar la Dalefy para ofrecer sus servicios gracias a la recomendación de una amiga. Contó que "ella me mostró la app e inmediatamente me di cuenta que era una gran oportunidad para aumentar mi alcance".



**DATOS** de todo tipo de esparcimiento se encuentran en la App.

Osorio explicó que "la inscripción en la app fue sencilla. Tuve que mandar unas fotos que me pidieron y describir los servicios que ofrezco; de ahí se encargó la aplicación de finalizar el proceso".

Mientras la app continúa su etapa de apertura, Rodrigo está definiendo su estrategia de marketing y los servicios que ofrecerá. Ya que es entrenador personal, entrega planes de entrenamiento personalizados; con un enfoque especial hacia la calistenia y la flexibilidad. Para él, lo importante es siempre dar un servicio que se enfoca en las necesidades de cada individuo.

### OPINIONES

Twitter @DiarioConce  
contacto@diarioconcepcion.cl

FOTO: DALEFY



## Cultura & Espectáculos

**El momento perfecto y sublime para el nombre ideal**

La explicación del nombre del proyecto va en línea con una de las composiciones creadas, puntualmente, por el guitarrista Eduardo Andana, la cual habla del comienzo de una relación amorosa. “El llamarnos así en realidad nace como título para una canción que Eduardo escribió en 2018 y que habla de cómo inicia una relación entre dos personas que pertenecen a un grupo de amigos en común, y que buscan alguna excusa para tener un tiempo a solas, por pequeño que sea, siendo por tanto la ‘Hora Eterea’, ese momento efímero, sublime y de escape a la realidad que dos personas pueden tener”, explicaron.



Mauricio Maldonado Quilodrán  
mauricio.maldonado@diarioconcepcion.cl

HORA ETEREA

# Emergente y fresca propuesta local de pop&rock *new wave*

Al 2018 se remontan los orígenes del proyecto musical local Hora Eterea, el cual poco a poco fue reclutando y llegando en el transcurso de un año a su alineación definitiva, concretando así las ideas de sus primeras canciones. Propuesta que, como casi todo proyecto, también debió sortear el período más duro de la pandemia.

“A finales del 2019 nos establecimos como banda, y se comienza a trabajar en cada canción. Para 2020 se graban las primeras maquetas de los temas trabajando de forma online, ya que la llegada de ese año trajo consigo la pandemia y con ello toda actividad presencial de la banda debió ser suspendida. Ya a principios de este año y con la vuelta a cierta ‘normalidad’, se retoma el proyecto con mucha energía, volviendo a ensayar periódicamente y fijando objetivos claros”, comentaron.

Es así como el quinteto compuesto por Javier Zenis en voz, Nicolás Romero en bajo, Diego Paredes y Eduardo Andana en guitarras y Joaquín Rojas en batería, transita en una mezcla sonora que fundamentalmente se basa en el rock pop y *new wave* de los años ochenta. “Nuestra música se caracteriza por el cuidado de los arreglos, líneas muy melódicas, temáticas concretas en cada canción, la búsqueda de los efectos idóneos en el momento oportuno, ya sea *delay*, *reverb*, modulaciones u otros,

**La banda penquista, cuyos orígenes datan del 2018, mezcla diversas sonoridades que van en línea con géneros que ganaron notoriedad en la década de los ochenta, pero con un toque más actual y moderno. Fusión que estrenará sus primeras composiciones antes que concluya este 2022.**

el sonido limpio y también saturado”, señalaron.

Haciendo hincapié en que “nuestro sello diferenciador son las atmósferas que se llegan a crear con el uso de guitarras que suenan esencialmente distinto, y a la vez confluyen hacia melodías que apunta en la misma dirección creando capas de sonido, tensiones y resoluciones. Sobresalen los cambios repentinos y coros memorables”.

### Paso a paso

Si bien hasta el momento la banda no ha liberado ningún tema en el streaming musical, se encuentran en pleno proceso de registro de material, el cual antes que concluya el año arrojará novedades. “En estos momentos estamos en proceso de grabación de nuestros primeros tres sencillos, que esperamos publicar durante el último semestre de este

año, en lo que sería el debut de la banda en las plataformas digitales de música. Contamos hasta el momento con 7 canciones en total y esperamos volver a entrar al estudio en enero o febrero del próximo año para grabar 4 canciones más”, detallaron.

Más allá de materializar y dar a conocer sus primeras grabaciones, el grupo espera poder seguir creciendo en sus redes sociales y

**SI BIEN EN SÍ LA BANDA ES UN QUINTETO**, el formato acústico no requiere de la presencia de todos sus integrantes.

también registrar algún videoclip y debutar en vivo. En sus palabras, “estamos trabajando con todo para estrenar nuestras canciones, además de hacer crecer nuestra presencia en redes sociales, donde estamos recién iniciándonos y dándonos a conocer. Además, proyectamos registrar algún videoclip y como objetivo final de este 2022 es poder tocar en vivo”.

En este sentido, Hora Eterea pretende de a poco el ir conquistando los diferentes escenarios de la ciudad, ya sea los de menos y mayor capacidad de público, así como también llevar su propuesta fuera de las barreras de la Región.

“Tenemos muchas metas por lograr, primero poder presentarnos en los bares y locales de Concepción, Talcahuano y Tomé, eso va sí o sí. Luego en las comunas aledañas a Concepción como Laja y Los Ángeles y luego Chillán. El Foro de la UdeC también es un escenario que nos encantaría pisar, porque todos los integrantes pasamos por esos pastos y es ahí donde nos conocimos. Para concluir el trayecto, nos gustaría, ya con nuestra música publicada, apuntar hacia los festivales que se organizan año a año en la Región y también fuera de ella”, finalizaron.

### OPINIONES

Twitter @DiarioConcepcion  
contacto@diarioconcepcion.cl



## Deportes



“Así como vamos a tener derechos, tenemos el deber de responsabilizarnos”.  
*Paula Andrade, DT UdeC*



“Esto podría parecer una obviedad, pero es un tremendo avance”.  
*Daniela Dresdner, delegada presidencial.*

FOTO: CAROLINA ECHAGÜE M.



ESTE PRÓXIMO LUNES comienza a regir la ley que para octubre de 2023 exige que el 50% de las jugadoras tengan contratos en Primera.

**Christopher Cortez Alarcón**  
contacto@diarioconcepcion.cl

CON VARIAS AUTORIDADES Y REPRESENTANTES DEL CLUB U. DE CONCEPCIÓN

# Socializan la ley de profesionalización del fútbol femenino

La medida rige desde el lunes y obliga a que de aquí al 2025 todas las futbolistas de primera división tengan contrato profesional. Hoy, el Biobío tiene tres clubes en dicho torneo.

Hasta el Campo Deportivo Campanil UdeC llegaron diversas autoridades para socializar la Ley N° 21.436 que “exige la celebración de un contrato entre las sociedades anónimas deportivas profesionales y las deportistas que sean parte del campeonato nacional femenino de fútbol”, norma que entrará en vigor este lunes 10 de octubre.

En torno a las contrataciones, las instituciones tienen como responsabilidad ejecutarlas en el marco de lo señalado en el Código del Trabajo, y estas podrán ser de manera paulatina: al menos el 50% del plantel deberá estar contratado en el plazo de un año exacto, mientras que el segundo año el mínimo es el 75% y, para 2025, se exige que todas las jugadoras ya cuenten con vínculo profesional.

La seremi del Deporte, Andrea Saldaña, manifestó que “esto se hace cargo de una brecha enorme entre el fútbol masculino y femenino para que podamos equiparar la cancha. Queremos acompañar en este trauce y en lo que significa el cambio cul-

tural que está asociado, junto también al Ministerio del Trabajo que está a cargo de fiscalizar”.

Por su parte, Daniela Dresdner, delegada presidencial, destacó que “podría parecer una obviedad, pero es un tremendo avance. Nos toca ser la generación de mujeres que esta-

mos abriendo los caminos para el resto, ustedes en el deporte, nosotros en la política. Queremos que para las generaciones que sigan esto no sea un problema, no sea un desafío, sino algo que tengan dado. Aplaudir que hayan llegado hasta este lugar sin esta ley, pero decirles

que, de ahora en adelante, va a ser mucho más fácil”.

En el Biobío son tres los clubes que compiten actualmente en la máxima categoría del balompié nacional: Fernández Vial, Universidad de Concepción y Huachipato. Entre los tres conjuntos, solo existen algu-

nas futbolistas del Almirante contratadas. A nivel nacional el panorama es similar, puesto que solamente el porcentaje es de 4,4.

Por parte de la institución penquista, estuvieron presentes jugadoras del equipo adulto y la Sub 19, además de la entrenadora Paula Andrade y directivos. Entre estos últimos, Carolina Arriaza, presidenta de la Comisión de Fútbol Femenino, aseguró que “ellas sufren una doble precarización: además de jugar al fútbol, deben trabajar o estudiar. Estamos en un medio machista y esta ley va en el sentido correcto pero es solo un primer paso, hay muchas otras variables”.

El proyecto de ley fue aprobado por la Cámara de Diputadas y Diputados el 21 de marzo del año 2022 y publicado en el Diario Oficial el 9 de abril posterior. Según lo descrito, quienes cumplan con lo ordenado podrán optar a beneficios económicos estatales destinados exclusivamente al desarrollo del fútbol femenino.

### OPINIONES

Twitter @DiarioConce  
contacto@diarioconcepcion.cl



## Deportes

UDEC DERROTÓ A LA PONTIFICIA UNIVERSIDAD CATÓLICA DE VALPARAÍSO EN CUATRO SETS

# Lo peleó, lo dio vuelta y se quedó con el título del nacional universitario

Ricardo Cárcamo Ulloa  
ricardo.carcamo@diarioconcepcion.cl

Fue un partidazo, digno de una final. Con un tremendo ambiente y dos equipos mostrando un altísimo nivel, la UdeC derrotó en cuatro sets a la Pontificia Universidad Católica de Valparaíso en la Casa del Deporte y se quedó con el título del nacional universitario.

Ante una Casa del Deporte llenísima -quedó gente fuera-, el comienzo de la universidad porteña fue fuerte, lo que sumado al nerviosismo que mostraba el local le permitió tomar ventaja (11-7). Un par de fallos de la visita acortaron la distancia (11-9) y el Campanil pasó a ganar pronto 13-12. Ahí el trámite se puso muy parejo, con buenas jugadas defensivas y ofensivas de ambos elencos, y el marcador se movía entre el empate y ventaja de un punto para uno de los equipos.

21-19 se imponía la Pucv cuando Armoa pidió minuto técnico, tras lo cual la visita ganó dos puntos seguidos para ampliar la diferencia. Al final, los porteños se quedaron con la manga 25-22. El Campanil cedía su primer set del torneo.

El inicio del segundo parcial se mantuvo el mismo trámite, con un local muy tenso. Acevedo impactó un buen remache para dejar el marcador 3-4, pero Dieter Laage respondió con un tremendo ataque. 8-5 ganaba la Pucv ante una UdeC que seguía sin encontrarse y daba muchos "puntos gratis".

Un fallo de Vallebuona en la red y un gran bloqueo de los visitantes puso el marcador 16-10. La UdeC fallaba y Armoa movió la formación buscando cambiar el rumbo, y le resultó pues la diferencia se acortó a 18-14 y luego 20-17.

Vallebuona y Ruiz lideraban la remontada, pero la Pucv siempre tenía respuesta con Laage y Quintanilla principalmente. El final estuvo lleno de emoción: la UdeC lo empató a 23 y luego un fuerte remache del capitán Ruiz no pudo ser bloqueado y el Campanil se llevó el set 25-23. Por cómo se dio el juego, un parcial que podía cambiar el partido.

En la reanudación, la UdeC partió 6-0 arriba, con Benjamín Ruiz y Joaquín Herrera inspiradísimos y una gran defensa. Luego, el marcador se puso 8-2 y de la mano de Barry y Laage la visita intentaba mantenerse cerca, pero el Campanil sostenía la ventaja, que era de 17-12 cuando el DT visitante pidió tiempo técnico.

Los dirigidos de Armoa siguieron dominando el trámite y ganaron el set

En una Casa del Deporte llenísima y que fue factor, el Campanil perdió el primer set, caía por ocho puntos en el segundo parcial pero logró enmendar el rumbo a tiempo para quedarse con la corona. Clave en esa recuperación fueron los movimientos que hizo el técnico Juan Ignacio Armoa y el gran nivel que mostraron Joaquín Herrera y Benjamín Ruiz.

FOTO: ISIDORO VALENZUELA M.



# 14

## Equipos

Protagonizaron el nacional universitario, que comenzó el domingo 2 de octubre y finalizó ayer.

## Con un gran marco de público

Tal como ocurrió durante todo el torneo, la Casa del Deporte tuvo un lleno total en la jornada final.

por 25-16. El local estaba jugando suelto, sin nervios y con altos niveles individuales.

Los porteños hicieron borrón y cuenta nueva y volvieron a competir mano a mano al comienzo del cuarto parcial, que partieron ganando 9-7. El local lo empató con un remache del capitán Ruiz, y luego seguían igualados a 10.

Un bloqueo tremendo de Ruiz puso a la UdeC arriba 12-10, pero Dieter Laage no se daba por vencido y "tiraba" a su equipo, que falló varios saques dándole "puntos gratis" al Campanil.

El marcador estaba empatado a 17 al entrar a la zona definitiva de la manga, y nadie se escapaba por más de un punto, con cada equipo mandando cuando sacaba el rival. Un trámite que cortó un tremendo saque de Benjamín Ruiz que dejó las cosas 26-25 para la UdeC con el saque a su favor, pero un bloqueo que quedó de su lado puso las cosas 26 iguales. Un saque de Castro que dejó pasar Ugarte

le dio el punto de set a la visita y luego se repitió un tanto -que pudo ser el que le diera el parcial a los porteños- que ganó el local para dejar el marcador a 27.

Con un bloqueo de Acevedo y Kuncar la UdeC quedó por segunda vez con punto de partido, y un increíble error de los visitantes, que no se pusieron de acuerdo y no pudieron pasar el balón, cerró el 30-28 definitivo. Los dirigidos de Juan Ignacio Armoa gritaron campeones en un ambiente que era una caldera.

Una corona merecidísima, pues el Campanil jugó un gran torneo, donde ganó todos sus partidos y apenas cedió un set.

## Ucsc se quedó con el bronce

En el duelo preliminar, la Ucsc superó a la Universidad de Viña del Mar y cerró el podio de la competencia. En el primer set, tras empezar igualados a ocho, los dirigidos por Julio Orellana pasaron a dominar y se quedaron

con el parcial por 25-20.

El segundo set partió con claro dominio de los penquista (9-3), pero la UVM acertó distancia y se puso 9-7, lo que motivó un tiempo técnico de la Ucsc. Tras el receso volvió a alejarse, liderados por los buenos ataques de Baeza y Aguayo. Finalmente, quedó 2-0 luego de ganar la manga por 25-15.

El tercer parcial estuvo caracterizado por los errores y en ese panorama la UVM sacó ventaja (16-12). Luego, Salvino cerró para los viñamarinos uno de los mejores puntos del juego para dejar las cosas 19-16, diferencia que mantuvieron y se quedaron con el set por 25-22.

Muy parejo fue el inicio de la cuarta manga, y recién la Ucsc sacó algo de distancia al ponerse 13-10. La diferencia se fue ampliando, y el elenco local cerró el set y el partido por un claro 25-17.

## OPINIONES

Twitter @DiarioConce  
contacto@diarioconcepcion.cl



## Deportes

FOTO: MINDEP BIOBÍO / IND

**HANS ARANEDA ES** una de las grandes figuras en el selectivo de la natación para la final nacional de los JDE. Hoy se espera otra gran actuación suya.



**Samuel Esparza Muñoz**  
samuel.esparza@diarioconcepcion.cl

CLASIFICATORIO REGIONAL

# Hoy se define el equipo de natación para final de JDE

Continúa la acción en torno a la final nacional de los Juegos Deportivos Escolares, evento organizado por el Míndep, ejecutado por el IND y que en su edición 2022 se desarrolla en diferentes zonas geográficas. Es así como mientras el vóleybol juega sus instancias decisivas en la Región de La Araucanía (donde también acaba de disputarse el tenis de mesa, ajedrez y judo), a nivel regional se siguen definiendo las selecciones de cara a las demás disciplinas. Una de ellas, la natación, que disputará su gran final en la Región Metropolitana, del 7 al 10 de noviembre.

En la piscina de la Unab acaba de realizarse el primer clasificatorio, que tuvo a dos figuras descolantes que prácticamente aseguraron su presencia en Santiago. Se trata de Alejandra Pastorini (14 años), quien en su estreno en una instancia de este tipo se colgó cuatro medallas de oro, tras adjudicarse los 50 metros libre, 50 metros mariposa, 50 metros pecho y 50 metros espalda.

“Totalmente feliz por este desempeño que se debe a los años de entrenamiento que llevo en el equipo y a la motivación. Mi perspectiva es poder llegar al nacional”, manifestó la alumna del Instituto de Humanidades de Concepción, quien se formó en la Ymca y ahora pertenece al Aqua Team, en la Laguna Chica de San Pedro de la Paz.

### Talento y esfuerzo

Igual de destacado fue lo hecho por el alumno del Colegio Madres Dominicanas, Hans Araneda (13 años), quien conquistó otros cuatro oros con una actuación categórica.

En Isla Quiriquina será el selectivo en el que Alejandra Pastorini y Hans Araneda llegan como favoritos.

### Ajedrez alcanzó plata en Pucón

El ajedrez Biobío fue plata nacional. Equipo integrado por Martín Barnachea, Noa Miranda, Fernanda Ponce y Tomás Mundaca.

“Feliz por mis medallas en este regional, que se consiguen gracias al esfuerzo, dedicación y trabajar duro por las mañanas. Lo doy todo en las competencias, pienso positivo y confié en todo mi entrenamiento en la Laguna Chica que es duro, porque el agua es muy helada, pero hay que hacerlo para estos logros”, expresó.

Hoy se disputará el segundo clasificatorio que definirá al representativo de Biobío en la final. La Isla Quiriquina será la sede de la prueba que además permitirá formar la selección para los Juegos de la Araucanía.

### OPINIONES

Twitter @DiarioConce  
contacto@diarioconcepcion.cl

## Basket UdeC buscará agregar un nuevo trofeo a sus rellenas vitrinas

Por un nuevo desafío saldrá este fin de semana el Basket UdeC, que será uno de los cuatro clubes que disputará la primera edición de la Supercopa de Básquetbol de Chile, que se disputará este sábado y domingo en Punta Arenas.

El Gimnasio Confederación Deportiva de Magallanes será el encargado de recibir el torneo que congregará a los mejores clubes del país que irán por el inédito trofeo. Como actual campeón de la Liga Nacional, UdeC encabeza el cuarteto, que completan Colegio Los Leones (subcampeón de Liga), Atlético Puerto Varas (monarca vigente de Copa Chile) y el recién ascendido a la división de honor, Español de Osorno, último campeón de la Segunda División de la Liga Nacional.

Como flamante bicampeón de la Liga Nacional, el equipo auricelo llega con la ilusión a tope y con su plantel para la temporada recién presentado, sobresaliendo la presencia del venezolano Carlos Milano, quien retorna luego de una temporada fuera, y de su capitán Diego Silva, quien recientemente integró la selección chilena de básquetbol 3x3 que se colgó la medalla de bronce en los Juegos Suramericanos de Asunción 2022.

Además, los dirigidos de Cipria-

### Transmisión ambos días

El duelo de esta noche de la UdeC lo transmite CDO y LNB TV, mientras que mañana lo hará LNB TV.

no Núñez vienen precedidos de un estreno arrollador en la Copa Chile, donde derrotaron a Truenos de Talca por 102-66, en la Casa del Deporte y previamente hicieron lo propio como visita ante Municipal Chillán.

### Para campeonar

Esta tarde comenzará la competencia en Punta Arenas, la que se disputará bajo el formato “Final Four”, con sorteo para los partidos de semifinales cuyos ganadores irán por el título del certamen. Asimismo, los perdedores jugarán por el tercer puesto.

De esta manera, a las 18:00 horas abrirán los fuegos Atlético Puerto Varas y Colegio Los Leones, mientras que de fondo la UdeC enfrentará a Español de Osorno, desde las 21:00 horas.

El domingo, en tanto, el duelo por el bronce partirá a las 18:00 horas, y la gran final se disputará a contar de las 21:00 horas.

FOTO: RAPHAEL SIERRA P.



LUEGO DE UN arrollador inicio en la Copa Chile, ahora el quinteto de la UdeC intentará traerse el título de la Supercopa.



# Deportes



BAJA PRESENTACIÓN DE LA USINA

# Sufrió la peor derrota y se queda con las manos vacías

Estadio: CAP Acero  
Público: 1349 espectadores controlados  
Árbitro: Nicolás Gamboa



HUACHIPATO

COQUIMBO UNIDO

0

1

GOLES

33' Jeraldino

FORMACIONES

Castellón  
Gazzolo  
González  
Malanca  
Gutiérrez  
Sepúlveda  
Montes  
Baeza  
Altamirano  
Martínez  
Rodríguez

Orellana  
Gordillo  
Bravo  
Pereyra  
Berardo  
D. Escobar  
Gatica  
Galani  
Carmona  
Farfán  
Jeraldino

DT  
Salas

DT  
Díaz

CAMBIOS

45' Castillo por Malanca  
45' Cañete por Sepúlveda  
65' S. Sotelo por Rodríguez  
71' Mazzantti por Baeza  
84' Lobos por Montes

57' Barrera por Bravo  
74' R. Escobar por Carmona  
80' Gauna por Jeraldino  
80' Aravena por Farfán

TARJETAS AMARILLAS

Gazzolo

Orellana

TARJETAS ROJAS

Carlos Campos A.  
carlos.campos@diarioconcepcion.cl

Si Huachipato mantenía una ilusión mínima por clasificar a la Copa Sudamericana, ayer en el CAP Acero se esfumó. Casi salvados del descenso después de ganarle 1-0 a Antofagasta la semana pasada, el acero sufrió una caída sorpresiva, dolorosa e inesperada ante el colista del campeonato, Coquimbo Unido. La visita llegó a Talcahuano con una muy mala racha, de casi 7 partidos sin convertir. Y sin hacer un gran partido, aunque conscientes de la situación que viven, los piratas consiguieron un triunfo.

Huachipato insistió en los 45' iniciales, apostando como gran arma ofensiva a los centros de Gutiérrez a Cris Martínez. En más de una ocasión el atacante pudo abrir la cuenta, pero se encontró con una sólida zaga y un mejor Orellana. Hasta que llegó la media hora de juego, donde Gazzolo bajó en el área a Farfán y le dio vida a Coquimbo. Gamboa fue al VAR y sancionó penal, Jeraldino se paró en el área, disparó potente y no falló frente al arquero Castellón.

Huachipato buscó igualar en el segundo tiempo, pero chocó otra vez con Pereyra y Orellana. Salas realizó cambios con la idea de darle frescos al equipo y nuevas ideas para sumar, por lo menos, un punto. Y no hubo más tiempo. Caída inesperada y cierre de año sin objetivos.

### OPINIONES

Twitter @DiarioConce  
contacto@diarioconcepcion.cl

### EL VILLANO

En un partido que se definió por tan poco, la infracción que cometió Benjamín Gazzolo en la media hora de partido fue decisiva.

El defensa acerero bajó a Farfán en el área, en una clara infracción que el árbitro Gamboa no advirtió, teniendo que ir al VAR para sancionar el lanzamiento desde los doce pasos. Allí, Ignacio Jeraldino no dudó, superando a Castellón en el punto penal.

Se había acercado tan poco Coquimbo en el primer tiempo, que aquella acción le costó carísimo a los acereros en el compromiso.

Huachipato perdió en casa ante el colista del torneo. Fue 0-1 con gol de Jeraldino de penal. La visita rompió una racha de casi 7 duelos sin anotar y condenó a los acereros.

### LA FIGURA

No hay peor astilla que la del mismo palo. Tras jugar dos temporadas en Huachipato, el defensa de Coquimbo Unido, Federico Pereyra, fue el mejor de la cancha ayer en el CAP Acero. Solidez en todo momento, coberturas y la garra necesaria para salir del fondo fue lo que mostró el central argentino. "Es difícil analizar el partido, lo más importante es que sabíamos que debíamos sumar. Hicimos nuestra tarea y quedamos muy contentos. Sabíamos que el encuentro sería duro, pero aguantamos, sacamos adelante el encuentro y nos metemos en la pelea", dijo Pereyra tras la victoria.



### MOMENTO CLAVE

Huachipato insistió todo el segundo tiempo en busca del empate, teniendo la ocasión más clara para igualar al 34' del segundo tiempo. Un remate potente de Juan Sánchez Sotelo en el corazón del área parecía significar la igualdad para los acereros, que encontraron la sólida reacción de Federico Pereyra en el área. El ex defensa de la usina puso el pecho para evitar que la pelota entrara. Pudo ser el empate para Huachipato, pero los visitantes amarraron finalmente un valioso triunfo que los ilusiona.

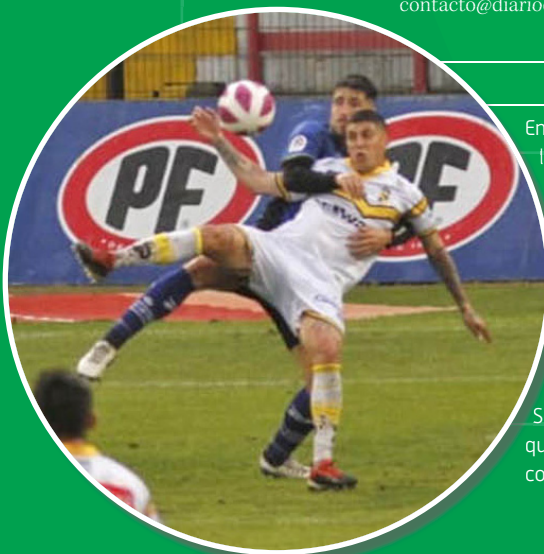
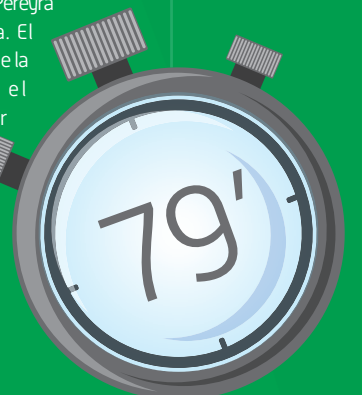

## CLASIFICADOS

### JUDICIALES Y LEGALES

En causa RIT : C-2651-2022, cuidado personal, Tribunal Familia Concepción, cita audiencia parientes de CANELA IGNACIA HERNÁNDEZ TORRES, nacimiento 1 Febrero 2008, para día 10 de noviembre de 2022 a las 8:30 horas por plataforma zoom, link audiencia <https://zoom.us/j/98959108670>, ID de reunión: 98959108670. Ministro de Fe.



# Entretención & Servicios

Santoral: N.Sra. de Begonia

EL TIEMPO

HOY **6/13**

DOMINGO 7/17 LUNES 8/19 MARTES 8/18

LOS ANGELES 4/12

RANCAGUA 8/18

TALCA 6/16

SANTIAGO 8/19

CHILLÁN 5/15

ANGOL 1/13

TEMUCO 0/13

P. MONTT 3/13

## RADIACIÓN UV

RIESGO	TIME*	ÍNDICE
EXTREMO	10	11 o más
MUY ALTO	25	8 A 10
ALTO	30	6 A 7
MODERADO	45	3 A 5
BAJO	60 o más	0 A 2

\*Tiempo Máximo recomendado de exposición (minutos).

## PUZZLE



REMEDO SONORO	ACUDIRAS	PROVISTO PAIS DEL NORTE	LIEBRE AUSTRAL BARRO	ASEVERACION	
GENERO LITERARIO				PUNTO EROTICO CUERDA	
HATO			FOSFORO EMBISTE		
TOSTADO					
CAMPESTRE	AORTA TRIPLE INVERT.	RAYA MORSE ESTRATO	UT LAVANDULA	PEREZOSO AVENIDA	CANCION INFANTIL
			DIOS EGIPCIO AGALOCO		
COGE			RESPALDA ATENTAMENTE		
RED DE TENIS		ASEE AL REVES ADORARLO		CARCEL LAMBDA	
VOZ MILITAR	RELIGIOSO CHIITA GRAPA				NOTA LA SAJONA
PIEDRA MUY DURA					
			CEDA NOTAIS		PONTO
ALABARA TRAS CU	INICIA LA NAVE 2 DE 5			1000 RIO MARROQUI	
PELEO EN CAOS			REY RUSO CARBONO		

## TELÉFONOS

Ambulancias:	131
Bomberos:	132
Carabineros:	133
Investigaciones:	134
Fono Drogas:	135
Inf. Carabineros:	139
Fono Familia:	149
Inf. Toxicológica:	2- 635 3800
V. Intrafamiliar:	800 220040
Delitos Sexuales:	565 74 25
Defensa Civil:	697 16 70
Fono VTR:	600 800 9000
Fono Essbí:	600 33 11000
Fono CGE:	600 -777 7777

## FARMACIAS DE TURNO

<b>CONCEPCIÓN</b> Sanatorio Alemán • Junge 75	Ahumada • Av. Juan Bosco 501 (Atención durante las 24 horas)
<b>SAN PEDRO</b> Ahumada • Michimalonco 1120 (Atención durante las 24 horas)	
<b>CHIGUAYANTE</b> Cruz Verde • Manuel Rodríguez 925	
<b>TALCAHUANO</b> Salcobrand • Autopista 7001	

## SUDOKUS

### FÁCIL

				8	5			3
	5	7	9	2	4	1		6
8	1		3	6		4		9
1		5	6	4	8	9		2
7		6	5	9		3		8
			7	3		6		
	4		2	5	9	8	3	
5		3	4			2		1
				1	3	5		

### MEDIO

	1			7				2
8						4	6	
	9			1				
				5				
		9			7	5	8	
3	5						7	
7	2			8	4	9	1	
			2					5
1			7	9	3	6	2	8

### EXPERTO

8			7	4				9
4				1	5			2
		7		9				6
5	3			7				
								5
2	7	4						
	6			3				4
				5	9			1
		2						6