

SEGÚN CRISTIAN PEÑA, ALCALDE DE LEBU Y PRESIDENTE DE ARAUCO 7

Las señales del abandono que sufre la Provincia de Arauco

Acusa falta de inversión y políticas públicas mal ejecutadas.

La Provincia de Arauco vive una realidad con hechos ligados a la violencia rural, altos niveles de pobreza y baja inversión estatal en las siete comunas de la zona. Lo anterior ha sido tildado como

“abandono” por parte de los alcaldes de la Provincia. Desde la administración central y del Gobierno Regional hay una preocupación especial para terminar con esta situación.

El alcalde de Lebu y presidente de Arauco 7, Cristian Peña, abordó con Diario Concepción la actualidad de la zona y lo que esperan para los próximos meses.

POLÍTICA PÁGS.4-5



FOTO: ISIDORO VALENZUELA M.

Mecánica cuántica fue protagonista de primer “Diálogo Contemporáneo UdeC”

CIUDAD PÁG.9

¿Tiene la música chilena un sello o una identidad que la caracterice?

CULTURA&ESPECTÁCULOS PÁG.17

Locatarios de Caleta Lengua preocupados por comercio ilegal

Su principal inquietud son los food trucks ubicados previo al área gastronómica. El alcalde de Hualpén, Miguel Rivera, aseguró que en el caso de los carros de comida no existen autorizaciones sanitarias ni permisos municipales. Mientras, en el sector de la costanera existen 39 permisos para el comercio ambulante.

CIUDAD PÁG.8



FOTO: RAPHAEL SIERRA P.



FOTO: CAROLINA ECHAGUE M.

Mario Parada, gerente general de Lotería: “Debemos contar con una ley que sea responsable”

ECONOMÍA&NEGOCIOS PÁGS.15-16



#FUE TENDENCIA

La Universidad de Concepción inició este sábado un espacio de encuentro y conversación presencial llamado Diálogos Contemporáneos UdeC, actividad coordinada por las Vicerectorías de Investigación y Desarrollo (VRID) y de Relaciones Institucionales y Vinculación con el Medio (VRIM). Para esta ocasión, los físicos Dr. Carlos Saavedra Rubilar, rector de la Universidad de Concepción, y el Dr. Aldo Delgado Hildago, director del Instituto Milenio de Investigación en Óptica (MIRO), conversaron sobre Fantasmas cuánticos, enredos y premios Nobel.

Ximena Gauche

@xagauche

¡Gran convocatoria! Ahora en una muy entretenida y sencilla conversación sobre física cuántica. Vinculando los saberes a la comunidad y aprendiendo de ella #DialogosContemporaneosUdeC @udeconcepcion @vrim_udec @Ciencia_UdeC @PinacotecaUdeC

Edgardo Galo Vargas

@galovargastvu

Diálogos Contemporáneos UdeC: Hoy en @PinacotecaUdeC "Fantasmas cuánticos, enredos y premios Nobel". Buena asistencia de público para un tema que la academia acerca a la ciudadanía. @udeconcepcion

Seremi Ciencia Centro Sur

@SeremiCienciaCS

En la Casa del Arte se llevó a cabo los Diálogos Contemporáneos UdeC, donde el rector Carlos Saavedra y el director @miroptics, Dr. Aldo Delgado conversaron sobre Fantasmas cuánticos, enredos y premios Nobel, instancia que contó con la participación de la Seremi @sofia_valenzuel

TVU Noticias

@TVUNoticias

Diálogos Contemporáneos en @udeconcepcion. Sea parte de todas las actividades de la UdeC #primerencuentro.

ENFOQUE

Mes de las personas mayores: resiliencia de por vida

DRA. CAROLA SALAZAR NORAMBUENA
Académica e Investigadora OES-UCSC



El primer día de octubre se celebra el Día Internacional de las Personas de Edad. Este año, en Nueva York, la temática se centró en la resiliencia de las personas mayores, considerando el contexto sociosanitario por la pandemia por el Sars-CoV-2.

No es necesario recordar todo el proceso de la pandemia en Chile desde el primer caso notificado en marzo del 2020, pero sí es reflexionar en cómo fue esta experiencia para el grupo etario de las personas de 60 años y más. Una de las primeras medidas que los afectaba directamente surgió el 14 de marzo de

ese año, cuando Chile oficialmente pasaba a fase 3 de contagio: los casos diagnosticados de Covid-19 ya no podían ser trazados a viajeros internacionales. En esta fase, se prohibió el funcionamiento de Clubes y Centros de Día de adultos mayores y las visitas a los Establecimientos de Larga Estadía para Adultos Mayores (Eleam). Además, todos los funcionarios públicos que tenían desde 75 años podían realizar su trabajo de forma telemática si así lo deseaban.

Más tarde en el mes, se iniciaron las cuarentenas preventivas obligatorias para las personas de 80 años, las que se extendieron en el mes de mayo a las personas de 75 años. Esta medida prohibía la libre circulación de las personas mayores en todo el territorio nacional, por lo que el llamado desde el Minsal era a "solo salir si es estrictamente necesario". Luego, en julio, las personas mayores de 75 años podían salir dos veces al día, por un periodo de dos horas, en horarios previamente determinados. Finalmente, dos meses más tarde, se levantaron estas restricciones, por lo que las personas mayores de 75 años quedaban sujetas a las mismas res-

tricciones y libertades que cualquier persona, dependiendo de la fase del plan "Paso a Paso" que estuviera la comuna donde residían. Leer sobre esas medidas dos años más tarde, parece algo lejano: no hay que olvidar que el riesgo de contagio (cuando aún no existían las vacunas para el virus) era tan grande, que las personas simplemente no podían salir a la calle, especialmente las personas mayores.

Así como las personas mayores de 60 años esta vez vivieron una pandemia, también han vivido varios cambios que han acontecido no solamente en Chile, sino que mundialmente. En estas últimas décadas han existido muchos fenómenos históricos y sociales que afectan la forma en que se viven las vejez. Pero, aun así, las personas mayores demuestran una gran resiliencia: se adaptan, contribuyen, se mantienen vigentes. Por eso, en este mes dedicado a las personas de 60 años y más va nuestro reconocimiento como sociedad: agradecemos su contribución, su resiliencia y su experiencia a través del curso de sus vidas. Ustedes son, sin lugar a duda, la base de las sociedades modernas.

René Louvel Bert

Nació en Concepción el 11 de septiembre de 1904. Realizó sus estudios secundarios en el Seminario Conciliar de Concepción, ingresando posteriormente a la Escuela Dental de la Universidad de Concepción. Se tituló de cirujano dentista el 3 de mayo de 1926.

Entre 1936 y 1961 fue designado, previo concurso, profesor de la clínica de Parodontia de la Escuela Dental, cargo que desempeñó por 25 años. También fue decano de la Facultad de Odontología de la Universidad de Concepción entre 1942 y 1954, además de 1961.

Entre 1931 y 1954 realizó labores de corresponsal en Concepción de la Revista Dental de Chi-

le. Fundó, además, la Revista Odontológica de Concepción, siendo su primer director.

En 1956 asumió como Presidente de la Sociedad Odontológica de Concepción y consejero del primer Colegio de Dentistas de Concepción ante el consejo general.

Louvel también desarrolló trabajos científicos entre 1925 y 1965, publicando en Chile y en el extranjero 124 trabajos, la mayor parte de ellos enfocados en Estomatología, Parodontia y las repercusiones causadas por enfermedades generales en la salud

bucal.

Aparte de su labor en el ámbito dental y académico, es recordado por su interés en la historia. Fue socio fundador de la Sociedad de Historia de Concepción en 1974 y vicepresidente de la misma entre 1980 y 1985. Poseía una prodigiosa memoria para recordar hechos de la vida cotidiana, además de habilidades como escritor, destacándose por sus artículos sobre historia local.

Su obra capital es el estudio titulado "Algo sobre la influencia francesa en Concepción y en la Región", de 1971.

La Academia

Chilena de la Historia lo eligió en octubre de 1981 como su académico en Concepción. Al fallecer, René Louvel tenía en preparación una historia de la escuela dental de Concepción, otra del cementerio de la ciudad y un libro sobre crónicas de la capital regional.

Falleció en Concepción el 9 de abril de 1985. El Premio al Vecino Destacado que entrega la Municipalidad de Concepción fue denominado Medalla al Mérito Pencopolitano René Louvel Bert, en homenaje a este profesional.

Alejandro Mihovilovich Gratz
Profesor de Historia y Geografía
Investigador Histórico



Diario Concepción

Fundado el 20 de mayo de 2008 en la provincia de Concepción
Directora: Tabita Moreno Becerra
Editor General: Jorge Enriquez Carrera

Gerente General y Representante Legal: Mauricio Jara Lavín
Dirección: Cochrane 1102, Concepción
Teléfonos: (41) 23 96 800

Correo: contacto@diarioconcepcion.cl
Web: www.diarioconcepcion.cl
Twitter: DiarioConce

Las palabras vuelan, lo escrito permanece

EDITORIAL

Cinco años han transcurrido desde que entró en vigencia la ley que crea los Servicios Locales de Educación Pública con el objetivo de retornar la administración escolar, desde los municipios, a la Dirección de Educación Pública, que funciona al alero del Mineduc.

Así se abrió la tarea de desmunicipalizar la educación, cuya responsabilidad les había sido otorgada en la década del ochenta. Los SLEP se definen como servicios públicos distribuidos por todo el país, que cuentan con personalidad jurídica y patrimonio propio. Reemplazan a las municipalidades o corporaciones municipales que estaban a cargo de la educación en las comunas, dice el sitio web oficial del Gobierno.

En un inicio se planteó una programación para su implementación en todo Chile, donde se habló de 70 SLEP, sin embargo, hasta hoy, solo se han creado 11 en todo el país y uno de ellos funciona en el Biobío, Andalién Sur, el que tiene bajo su administración establecimientos de cuatro comunas: Concepción, Chiguayante, Florida y Hualqui, lo que comprende un total de 70 establecimientos y 12 jardines infantiles. Por lo que, el resto de los establecimientos de las comunas restantes continúan bajo la administración de las respectivas municipalidades. La seremi de Educación, Elizabeth Chávez, al ser consultada sobre cuando se podrían implementar nuevos SLEP para la Región, indicó que “estamos en proceso de implementación”. Según se informó, se han sostenido reuniones con representantes de la Dirección de Educación Pública (DEP) para ir avanzando con el futuro SLEP Andalién Cos-

Servicios Locales de Educación: una larga espera



Más allá del retraso de su instalación, queda por evaluar si el cambio fue positivo. Hasta ahora, con 11 SLEP funcionando en Chile, no se ha conocido un análisis que hable del impacto positivo.

ta, el que albergará los establecimientos de las comunas de Lota, Coronel, San Pedro de la Paz y Santa Juana. Se estima que durante el 2023 se debería nombrar el director ejecutivo para iniciar su funcionamiento el 2024. “Es cierto que en algunos sectores se ha presentado una situación compleja, en algunas otras comunas con los servicios locales que no han estado a la altura y por eso hay una revisión y se pospuso la entrada en vigencia de los servicios locales que ingresaban este año”, dijo el alcalde de Talcahuano, Henry Campos, sobre el retraso en la implementación de los SLEP. Más allá del retraso de su instalación, queda por evaluar si el cambio fue positivo. Hasta ahora, con 11 SLEP funcionando en Chile, no se ha conocido un análisis que hable del impacto positivo en la educación de miles de niños, niñas y jóvenes.

Dicen que todo cambio es para mejor y habrá que esperar, por ejemplo, si se eleva la tasa de ingreso de alumnos y alumnas a la Educación Superior o se moderniza la infraestructura en colegios y liceos públicos, para saber si el proceso de desmunicipalización de la educación se tradujo en una decisión para aplaudir.

CARTAS

Edificaciones en madera

Señora Directora:

El arquitecto chileno Gonzalo Mardones consiguió el Premio Bienal de Buenos Aires, en la categoría Equipamiento Público por su “Jardín Infantil Bambú” ubicado en la comuna de Las Condes, Santiago, una estructura elaborada completamente con pino insigne.

Entre los múltiples factores que engrandecen este proyecto, está su construcción en madera. Este tipo de iniciativas está concentrada principalmente en la fabricación de casas en la zona sur de Chile y muchas veces se asocia este material a viviendas económicas y/o sociales con un bajo estar de confort, pero esta situación es radicalmente opuesta a lo que se puede ver en el extranjero, donde la madera ha sido potenciada como una solución constructiva tanto para casas y edificaciones de mediana altura (3 a 8 pisos) ocupando el desarrollo de la última tecnología en cuanto anclajes y maderas contra lamidas (CLT) que permiten un adecuado desempeño sísmico.

Una de las grandes ventajas de la madera frente a otros materiales tradicionales como el hormigón armado, albañilería y acero, respecto de sus características térmicas, es que permite

un menor gasto en calefacción, además de tener una menor huella de carbono en su ciclo de vida, con un menor impacto en el medio ambiente.

Si bien la madera tiene grandes beneficios, su desarrollo como solución constructiva para edificaciones de mediana altura en Chile ha sido limitado, principalmente, por la normativa vigente que permite una altura de edificación de máximo 6 pisos. No obstante, desde el 2012 existen variadas iniciativas tanto públicas como privadas para impulsar el cambio de la normativa sísmica y su aplicación a la madera, además de generar una mayor capacitación tanto en profesionales y trabajadores del sector, respecto del diseño y construcción con este tipo de material.

Pese a las limitaciones de las edificaciones de mediana altura en madera, lo que nos muestran proyectos como el “Jardín infantil Bambú” o el edificio corporativo de CMPC (Comuna de Los Ángeles), es que, con un trabajo interdisciplinario, tanto en los equipos de diseño y construcción, se pueden obtener óptimos resultados en cuanto a funcionalidad y confort en la etapa de operación del proyecto.

*Michael Silva Espinoza
Académico*

APV-A de clase media

Señora Directora:

Hasta el momento, el pilar voluntario no tendría ninguna mejora en la propuesta previsional del Gobierno, lo cual sería un error si consideramos que no ha tenido modificaciones desde el año 2008, con la reforma previsional del primer Gobierno de la Presidenta Bachelet, en donde se creó el APV-A de clase media, que bonificó en un 15% el aporte de hasta 40 UTM anuales, pudiendo obtener un beneficio tributario de hasta 6 UTM anuales.

Hoy existen todas las condiciones para dar un segundo impulso al APV-A de clase media, como por ejemplo aumentar el beneficio tributario desde un 15% a un 25%, y también aumentar el tope del ahorro, desde 40 UTM hasta las 60 UTM, pudiendo alcanzar un beneficio tributario de hasta 15 UTM anuales.

Es importante avanzar de manera integral en los distintos pilares de nuestro sistema previsional, e incentivar el ahorro voluntario, que en el largo plazo genera considerables ahorros acumulados, y por ende mejoras en las futuras pensiones.

Eduardo Jerez Sanhueza

CELEBRANDO EL DÍA DEL PROFESOR



Envíe sus cartas, con una extensión máxima de 1.400 caracteres, con espacios vía email a:

- ◆ contacto@diarioconcepcion.cl
- ◆ Cochrane 1102, Concepción

La correspondencia debe consignar claramente la identidad del remitente y su número de teléfono.

Hacemos presente que el diario no puede constatar fehacientemente la identidad del autor de la correspondencia y reproduce la indicada por éste, deslindando ulterior responsabilidad.

La Dirección se reserva el derecho de seleccionar, extraer, resumir y titular las cartas recibidas, sin explicación alguna y evitando cualquier discusión con el remitente.

“Había una desconfianza, y no se presentaban proyectos porque no eran financiados”.

“Son 70 proyectos de seguridad que los debemos pelear entre 345 comunas y las matemáticas no cuadran”.

“Lo que ocurre hoy día es nada más que la aplicación ineficiente y tardía de política pública”.

FOTOS: ISIDORO VALENZUELA M.

ALCALDE DE LEBU Y PRESIDENTE DE ARAUCO 7

Las señales de abandono de la Provincia de Arauco, según Cristian Peña

El jefe comunal acusa falta de inversión estatal, políticas públicas que llegaron tarde y que fueron ejecutadas de mala manera. Ahora se muestra esperanzado con la atención que reciben las comunas por parte del Gore y el apoyo del Gobierno central que les permite dar un pequeño paso.

CRISTIAN PEÑA se encuentra en su tercer periodo como alcalde y no puede ir a una repostulación.

Marcelo Castro Bustamante
marcelo.castro@diarioconcepcion.cl

La situación que se vive en la Provincia de Arauco llama la atención, no solo por los hechos ligados a la violencia rural, sino que también por los niveles de pobreza existentes y de baja inversión estatal en las siete comunas de la zona.

Lo anterior ha sido tildado como un “abandono” por parte de los alcaldes de la Provin-

cia, lo que, al parecer en los últimos meses se está revirtiendo, ya que existe, por parte de la administración central y del Gobierno Regional, una preocupación especial para terminar con esta problemática.

El alcalde de Lebu y presidente de Arauco 7, Cristian Peña abordó con Diario Concepción la realidad que tiene la provincia y lo que esperan para los próximos meses.

El jefe comunal reconoció que a contar de este año “es gratificante porque hemos visto una disposición distinta con la provincia de Arauco con el tema de la inversión, de hecho, cuando asumí el gobierno, lo primero que hizo fue financiar toda la cartera de proyectos que estaban en la Subdere”.

Pero ahí, el nivel central se encontró con una sorpresa, ya

que “habían comunas que no tenían una buena cartera de proyectos. Esto se debe a dos motivos, en algunos municipios no tienen suficiente equipo para hacer proyectos. Y lo otro había una desconfianza, y no se presentaban proyectos porque no eran financiados. Por lo tanto, cuando no había voluntad de financiar los municipios se empezaron a restar”, dijo el jefe comunal.

De acuerdo a la autoridad, con esta gestión, “se colocó un equipo especial que trabaje en la Provincia para que ayude a la comuna a levantar nueva cartera de inversión con una meta de 7 u 8 proyectos por comuna al año. Vamos a lograr tener cerca de 50 iniciativas en la provincia y eso va a ser financiado de aquí a diciembre. En 12 meses se van a financiar cerca de \$10 mil millones para



la Provincia de Arauco en relación a lo que se venía invirtiendo, que era cinco veces menos.

“En los últimos años nosotros teníamos muy poca aprobación de recursos, no existía un compromiso real con la inversión pública en la Provincia de Arauco y eso ha ido mejorando al menos, en la intención, porque no basta con poner solo los recursos a disposición”, aseveró Peña.

El presidente de Arauco recaló que con el Gobierno Regional ocurre algo similar, ya que “a nosotros ya no nos queda cartera de proyectos pendientes en el Gore, porque todo lo que hemos tenido, ha sido financiado y se está tratando de acelerar los procesos. Antes nos demoramos un año y medio o dos años en firmar un convenio desde que el Consejo Regional lo aprobaba. Ahora no pasan más de tres meses entre la aprobación y la firma de convenio, ya que entienden que la acción es ejecutar dineros”.

Planes “Arauco”

Una de las situaciones que se vuelve común para la Provincia de Arauco con cada nueva administración, es la creación un plan de desarrollo para la provincia que no logra tener un buen término.

Sobre este punto, el alcalde Cristian Peña cuestionó la real efectividad que han tenido estas iniciativas en la zona, ya que “cuando se creó, se estableció una especie de gerencia con alguien que tenía acceso a las autoridades, una especie de padrino, y empezó a apurar los proyectos, a abrir las puertas en Santiago y eso nos dio resultados”.

Con la llegada del primer gobierno de Sebastián Piñera, relata Peña, hubo cambios, puesto que “hubo una glosa especial con \$1.200 millones para ser distribuidos en las 7 comunas, lo que nos permitía realizar proyectos de ejecución rápida como la construcción de multicanchas, juegos para las plazas o mejoramientos de sedes vecinales. Pero se nos empezó a cuestionar el uso de estos dineros y se restringió, ya que desde Santiago querían que construyéramos proyectos más macros, pero esos van por otro carril y no lo pudimos lograr”.

Y al analizar la forma en que se distribuyen los recursos, el alcalde de Lebu rememora lo ocurrido hace algunos meses con los Fondos de Seguridad Pública, al cual postularon seis de las siete comunas de la provincia y ninguna de ellas, al igual que varias de la Región, logró obtener fondos, ya que “se trata de proyectos por \$40 millones para mejorar luminarias, recuperar una plaza o para instalar cámaras de seguridad que ayudan a mejorar la sensación de seguridad, pero son 70 proyectos que los debemos pelear entre 345 comunas y las matemáticas no cuadran”.

En una de las áreas sensibles donde influye la falta de financiamiento de las comunas es en seguridad, y el alcalde Cristian Peña lo ejemplifica de la siguiente forma. “Yo creo que cuando se decidió entregar competencias de seguridad en los municipios, esto se distorsionó. Porque hoy día, si ocurre un asalto, a quién le van a reclamar. En las comunas más pobres a los carabineros que tie-

50 proyectos

financiados por la Subdere tendrán las comunas de la Provincia de Arauco este 2022.

Cartera financiada

en materia de proyectos por parte del Gore para las comunas de la Provincia de Arauco. Además, se valoró la rapidez en la firma de convenios.

nen pocos funcionarios y en las comunas con mayores recursos al alcalde, porque ellos pueden hacerlo. Pero ojo, nosotros somos funcionarios públicos, y estamos destinados a hacer políticas públicas, no para hacer investigaciones ni perseguir delitos”.

Peña también cuestionó el rol que tiene carabineros en materia de seguridad comunal, ya que “nosotros tenemos cero autoridad en la policía, con suerte podemos formar un consejo. Ahí nosotros comentamos lo que necesitamos y la respuesta es “sí, pero no tenemos gente”. Esa sería la participación de carabineros en el Consejo. Este es un sistema distorsionado y con mucha inequidad, y yo creo que nuestro sistema de seguridad debería ser centralizado y no radicado en los municipios”.

Conflicto político-social

Otro de los temas donde la autoridad hizo una reflexión fue en el escenario que vive actualmente la Provincia de Arauco y lo relacionado a los hechos de violencia que ocurren en la zona.

El jefe comunal cree que en el último tiempo “el conflicto político social ha pasado a se-

Arauco”.

Esto lo ejemplifica con hechos como balceras afuera de colegios en Curanilahue o ataques a bomberos en Cañete.

Ahora, sobre el trabajo que esta haciendo el gobierno en el combate de las bandas de crimen organizado. Aquí, la autoridad apuntó que “si este plan de aislar a la delincuencia se hubiese hecho hace 10 años atrás, la violencia se hubiese aislado sola. Hoy se está haciendo el camino correcto, que es diferenciar el conflicto socio político de la delincuencia, ya que todo lo que es reivindicación pasó a segundo plano y hoy día se utiliza la reivindicación para la droga, el robo de madera, para el narco, el terrorismo y para cometer delitos”.

Cristian Peña cree que el gobierno no debe negociar con los grupos que se dedican a cometer delitos en la zona.

Y cierra con que “llegamos a un punto en que la situación es gravísima y que la gente tiene miedo, tiene terror, eso hace diez años atrás menor. Obviamente lo que ocurre hoy día es nada más que la aplicación ineficiente y tardía de política pública”.

OPINIONES
Twitter @DiarioConce
contacto@diarioconcepcion.cl

Alta Dirección Pública
Servicio Civil

Nuevo concurso público para:

Director/a Servicio de Salud Arauco
Postulación hasta el 02 de noviembre 2022

Amplía plazo de postulación de concursos ya iniciados:

Director/a Hospital Guillermo Grant Benavente
Servicio de Salud Concepción

Jefe/a Departamento de Administración de Educación Municipal
Municipalidad de Coronel
Postulación hasta el 24 de octubre 2022

Infórmate y postula
www.serviciocivil.cl

“No hay utilidades ni ganancias ni nada. Es trabajo al servicio de la comunidad”.

Miguel Rivera, alcalde de Hualpén.

“Han aumentado mucho las inscripciones en la farmacia popular y así la demanda de solicitud de medicamentos”.

Ivonne Rivas, alcaldesa de Tomé.

“Hay diferencias desde un 40% y hasta un 80% respecto a las farmacias de cadena”.

Antonio Rivas, alcalde de Chiguayante.

FLORIDA Y HUALQUI SON LAS ÚNICAS COMUNAS QUE NO CUENTAN

Diez comunas del Gran Concepción ya cuentan con su farmacia municipal

Talcahuano fue la última en sumarse a una iniciativa que cuenta con otras nueve de su tipo en la provincia.

Una idea que partió en 2015 en Recoleta y que, según información de Cenabast, ya se cuenta con 139 en todo Chile.

Héctor Abarzúa R. / Ángel Rogel A.
contacto@diarioconcepcion.cl

A mediados de septiembre Talcahuano inauguró su Farmacia Municipal, uniéndose así a otros nueve municipios de la provincia de Concepción en contar con este tipo de espacios para sus respectivos vecinos.

“Podemos entregar medicamentos a mucho menor costo. Lo importante es que puedan venir y hacer las consultas respectivas. Hoy ya contamos con más de 3.000 inscritos (...) Se hizo una inversión de cerca de 100 millones de pesos, que hoy permite que comience a funcionar para todos los vecinos que vivan, estudian o trabajen en nuestra comuna”, dijo el día de la inauguración el alcalde Henry Campos, respecto del espacio de 50 metros cuadrados, ubicado en el primer piso del edificio consistorial.

Se trata de una iniciativa impulsada hasta no muchos años, cuando en octubre de 2015, el alcalde de Recoleta, Daniel Jadue, dio el vamos a la primera Farmacia Popular con funcionamiento bajo el ale-

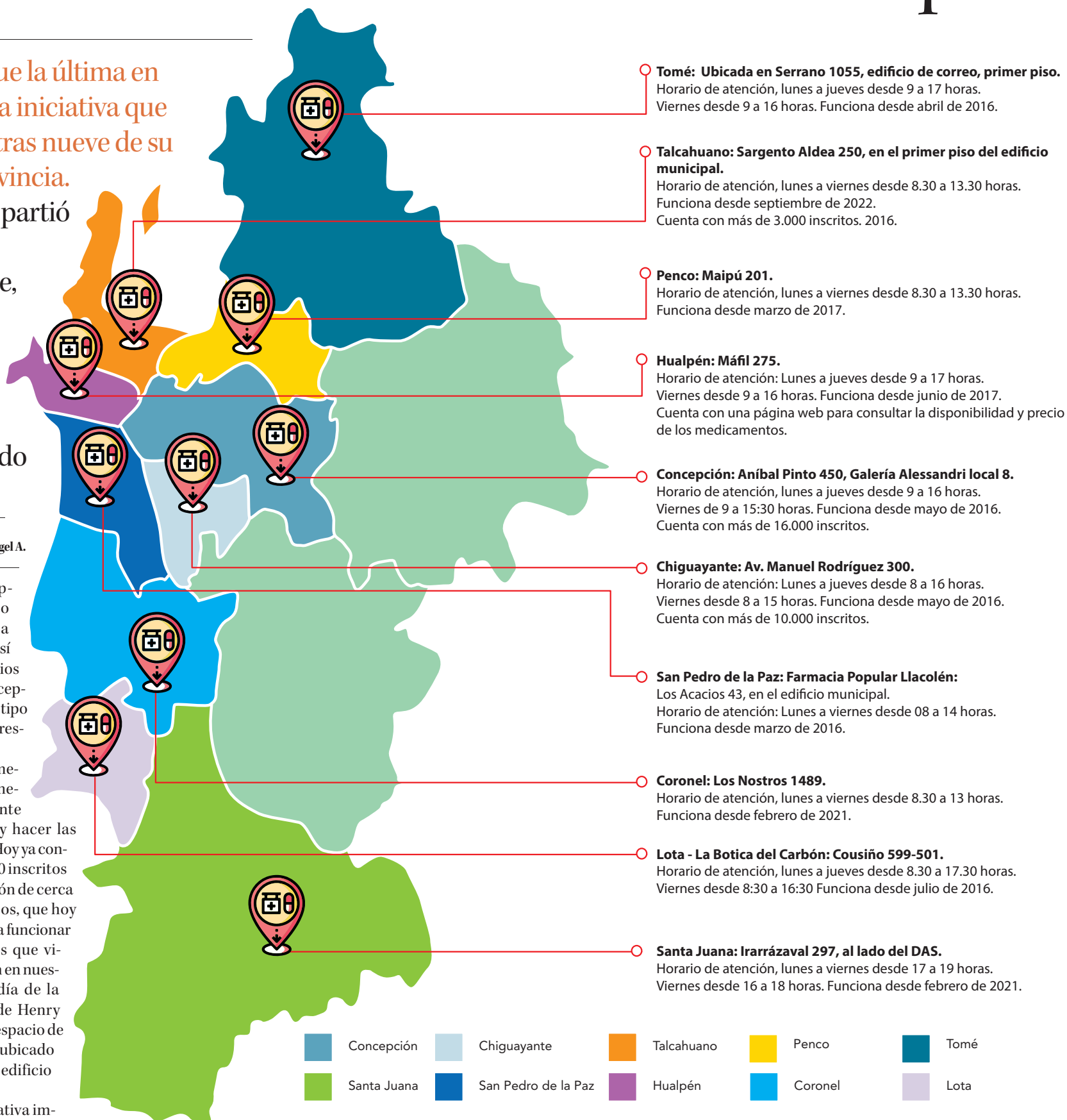

ro de un municipio. Lo anterior, además, como consecuencia de la denominada “colusión de las farmacias”, hecho que se conoció du-

rante 2008 tras una investigación de la Fiscalía Nacional Económica, y que concluyó con una sentencia del Tribunal de Defensa de la Libre

Competencia, en 2012, para las cadenas farmacéuticas Salcobrand y Cruz Verde (fueron multadas con una cifra cercana a los 19 millones

FOTO:ARCHIVO / DIARIO CONCEPCIÓN



de dólares).

Y más allá de los problemas que surgieron con posterioridad (en julio de este año el Cuarto Juzgado Civil de Santiago decretó el liquidación forzosa de la Asociación Nacional de Farmacias Populares, por un litigio con uno de los proveedores), es un hecho que la idea se replicó a lo largo del país. De hecho, según la página web de la Central de Abastecimiento del Sistema Nacional de Servicios de Salud (Cenabast) contabiliza 139 farmacias municipales en todo el país. ¿La última en incorporarse? Justamente, Talcahuano. Y del total, como está dicho, otras nueva funcionan en la provincia de Concepción.

En efecto, desde que Tomé diera el vamos a la primera farmacia popular en el territorio, en abril de 2016, la mayoría de las comunas cuenta con un espacio donde sus habitantes puede acceder a medicamentos a menor costo del puede encontrar grandes cadenas. Solo Hualqui y Florida no cuentan con este tipo de locales.

El objetivo del servicio es actuar como un intermediario en la venta de insumos médicos. El precio al que compran medicamentos los vecinos inscritos en la farmacia es igual al que adquiere el sistema pú-

Requisitos para inscribirse

- Presentar cédula de identidad del titular de la receta.
- Certificado de residencia o cuentas de servicios básicos (luz, agua, gas, internet).
- Receta médica con un máximo de seis meses de antigüedad.

blico de salud de sus proveedores. A quienes va dirigido es a vecinos que necesiten remedios de uso prolongado o de por vida, como en el caso de personas con enfermedades crónicas.

“Lo que hacemos con la Farmacia Comunal es dar acceso a la salud a miles de vecinos con medicamentos a precio costo. Al mismo precio que nosotros lo compramos a la Cenabast, los vendemos. Aquí no hay utilidades ni ganancias ni nada. Es trabajo al servicio de la comunidad”, comentó el alcalde de Hualpén, Miguel Rivera, al ser consultado sobre la misión en la presentación de este servicio.

El alcalde de Chiguayante, Antonio Rivas, explicó que “hay medicamentos que en cadenas cuestan \$14 mil y en nuestra farmacia lo encuentran a \$2 mil. Hay diferencias desde un 40% y hasta un 80% respecto a las farmacias de cadena”.

En medio de una situación sanitaria, producto del Covid-19, la atención también se fue regularizando. Así por ejemplo en Tomé, la

alcaldesa de Ivonne Rivas comentó que durante los últimos tres meses la farmacia del municipio “ha funcionado de forma normal, con horario y personal completo, entregando todas las prestaciones dispuestas. Ya desde la reactivación que se produjo en el área de la salud al inicio del segundo semestre de 2021, retomándose el control de enfermos crónicos, han aumentado mucho las inscripciones en la farmacia popular y así la demanda de solicitud de medicamentos, generando una alta afluencia de público día a día”.

En definitiva, como lo manifestó el alcalde de Chiguayante, “todo esto representa un ahorro significativo para las familias y sus bolsillos. El beneficio es para todos, no solamente si son parte de Fonasa. Pueden acceder a él independiente de su seguro de salud, solo por vivir, estudiar o trabajar en Chiguayante”.

OPINIONES

Twitter @DiarioConce
contacto@diarioconcepcion.cl

PubliReportaje

NUEVA CARRERA DE QUÍMICA Y FARMACIA UBB SUMA ALTERNATIVA PARA JÓVENES

La apertura de la carrera en la sede Chillán de la UBB es parte de la alianza suscrita entre la Universidad y el Gobierno Regional de Ñuble, que permitirá desarrollar un Polo de Salud en la región, y que también considera la creación de la carrera de Medicina el año 2024.

“Esto no es magia, es Química y Farmacia” se denominó la charla informativa brindada por los académicos de la carrera, doctores Julio Alarcón y Edgar Pastene, a un numeroso grupo de estudiantes de establecimientos secundarios de Ñuble. En la oportunidad se indicó que la nueva alternativa vocacional dispondrá de 50 cupos en su primera convocatoria.

“Es una gran alternativa para las y los estudiantes que postularán a la educación su-



perior, constituyéndose en la carrera de mayor empleabilidad al primer año de egreso, con un promedio superior al 97%, según consigna el portal mifuturo.cl”, comentaron los académicos.

El gobernador regional de

Ñuble, Oscar Crisóstomo, destacó la participación de estudiantes interesados en la carrera, así como la opción que los talentos de la región se queden en el territorio aportando al desarrollo local. “Este es el primer fruto con-

creto de la alianza entre la UBB y el Gobierno Regional de Ñuble. Estamos muy expectantes porque la carrera de Química y Farmacia nace en la Facultad de Ciencias al alero del Departamento de Ciencias Básicas, que es uno

de los más potentes en términos de investigación científica y desarrollo de proyectos nacionales e internacionales”, comentó.

Asimismo, enfatizó el acierto del Gore y de los consejeros regionales al aprobar el convenio de colaboración con la UBB. “El desarrollo lo debemos generar de la mano de la ciencia, el conocimiento, la innovación y la tecnología, respondiendo a las necesidades de la sociedad actual”, reseñó.

El rector UBB Dr. Benito Umaña, aseveró que “Estamos muy contentos porque marcamos un hito importante al ampliar nuestra oferta académica y dar un paso decisivo para la generación del Polo de Salud, que es un proyecto emblemático de la Universidad y del Gobierno Regional, que han sido capaces de pensar el futuro colaborativamente, procurando un mayor bienestar para la comunidad, que es el mandato de una Universidad estatal y pública como nuestra UBB”, reflexionó.

Ciudad

Deyanira Encatrio Becerra
deyanira.encatrio@diarioconcepcion.cl

“Acá existen dos tipos de comercios ilegales, uno es que está en la costanera, los comerciantes prácticamente se apoderado del lugar y eso afecta al comercio local y a los millares de ciudadanos que llegan a la caleta a recrearse. No hay respeto por ese sector, quien quiere se instala y vende (...) Llega a ser tierra de nadie, especialmente los fines de semana y festivos, que no se puede ni caminar, a veces los transeúntes tienen que caminar por la calzada y el otro, son los food trucks que nacieron de una mala práctica”.

Son las palabras de Antonio Andrades, presidente del Comité de Desarrollo de caleta Lenga, frente al complejo escenario que atraviesan los locatarios de la zona por el incremento de comercio irregular en la caleta, principalmente por los *food trucks* emplazados previo al inicio del sector gastronómico. Si bien, señalan no tener mayores problemas con las ventas, aseguran que está en riesgo la seguridad y la conservación del espacio.

En esta línea, Andrades, aseguró que “ya no son solamente carros, son toldos, son mesas, incluso están poniendo cemento en el piso, ahora ya están encementando el santuario, es más de una simple cosa. Yo entiendo que todo ciudadano tiene derecho a ganarse la vida, pero también tenemos que respetar la caleta”. En este sentido, el alcalde de Hualpén, Miguel Rivera, confirmó que en este caso no hay registro de los permisos pertinentes.

“No, no hay otorgados permisos municipales y tampoco hay otorgados

PRINCIPALMENTE POR LOS *FOOD TRUCKS* UBICADOS PREVIO AL ÁREA GASTRONÓMICA

Locatarios de Caleta Lenga preocupados por comercio ilegal

El alcalde de Hualpén, Miguel Rivera, aseguró que en el caso de los carros de comida no existen autorizaciones sanitarias ni permisos municipales. Mientras, en el sector de la costanera existen 39 permisos para el comercio ambulante.

permisos de la seremi de salud. Para otorgar un permiso municipal deberíamos tener la autorización sanitaria de cada uno (...) En teoría están en proceso de regularización, pero a la fecha todavía no han presentado la documentación pertinente para poder otorgar el permiso municipal”, sostuvo el alcalde.

Además, agregó que al estar ubicados en un recinto privado el organismo estatal que debiese fiscalizar la situación es la seremi de Salud.

Por otro lado, respecto del comercio en la costanera frente al sector gastronómico, Rivera aseguró que están trabajando para reducir el número de permisos y que a la fecha existen 39 autorizaciones para co-

mercio ambulante, “antes habían más de 69”.

“Caleta Lenga está perdiendo su identidad, no se le está dando el valor que corresponde y es una pena que las autoridades no lo vean así y que se esté pensando en que, a lo mejor, un permiso que puede costar 20 mil pesos se valore más que lo que significa este bello entorno”, lamentó Andrades.

Además, el presidente del Comité de Desarrollo de caleta Lenga, señaló haber “tocado muchas puertas, con el alcalde ya hemos hablado muchas veces, pero ya no está atendiendo este tema de los ambulantes. Cuando él comenzó con su periodo prácticamente nos dijo que esto se iba a acabar, pero no fue así” puntualizó.

En este sentido, Andrades dijo que se reunió con la delegada presidencial, Daniela Dresdner, quien la acogió y señaló que se trabajaría en gestionar crear una mesa para atender la situación. “El desarrollo de la Caleta no cayó del cielo, cayó después de décadas de esfuerzo y sacrificio de muchas personas que hemos luchado toda la vida por este lugar, cuando se hizo la costanera salió por eso porque nosotros luchamos por tenerla” finalizó Andrades.

OPINIONES

Twitter @DiarioConce
contacto@diarioconcepcion.cl



Ciudad

DESARROLLADO EN LA CASA DEL ARTE DE LA UDEC

La mecánica cuántica se tomó el primer “Diálogo Contemporáneo UdeC”

La actividad fue encabezada por el rector Carlos Saavedra y el director del Instituto Milenio de Investigación en Óptica, Aldo Delgado, quienes abordaron los avances en la materia y el aporte de los ganadores del Nobel de Física.

FOTO: ARCHIVO / DIARIO CONCEPCIÓN



EL ENCUENTRO ESTUVO moderado por la vicerrectora de Investigación, Andrea Rodríguez.

Marcelo Castro Bustamante
marcelo.castro@diarioconcepcion.cl

La Mecánica y óptica cuántica, y los aportes que ellas han entregado a la sociedad, fueron el tema abordado en el primer “Diálogos Contemporáneos UdeC”, organizado por las vicerrectorías de Vinculación con el Medio y de Investigación de la Universidad de Concepción.

La instancia analizó los aportes que han realizado los físicos Alain Aspect, John F. Clauser y Anton Zeilinger en materia de información cuántica, y que este año les valió obtener el Premio Nobel de Física.

Durante la conversación, en la que participaron el rector de la UdeC, Carlos Saavedra, y el académico del Departamento de Física y director del Instituto Milenio de Investigación en Óptica, Aldo Delgado, se conversaron sobre estos avances y cómo han influido en las líneas de investigación de la casa de estudios, teniendo en cuenta que Alain Aspect recibió en abril de 2019 la Medalla Centenario de la Universidad.

“Alain Aspect nos estuvo visitando

Futuros diálogos

Se confirmaron dos actividades para noviembre y diciembre, y la temática se conocerá en los próximos días.

Trabajo conjunto

En el Gobierno esperan replicar estos diálogos en otras comunas de la Región.

en 2019, fue el primero en recibir la Medalla Centenario por sus aportes a la física cuántica, y me tocó estar en uno de los primeros experimentos del profesor Anton Zeilinger de teletransportación cuántica. De allí salió el aprendizaje para los laboratorios de nuestra universidad y para la comprensión de estos fenómenos en sistemas cuánticos en altas dimensiones”, detalló el rector Carlos Saavedra.

En tanto, Aldo Delgado complementó con que “en nuestra universi-

dad tenemos laboratorios que realizan experimentos muy similares a los que estos físicos fueron galardonados. Nuestro avance es competitivo a nivel internacional y son técnicas empleadas por personas premiadas con el Nobel”.

Futuros diálogos

Desde la Universidad ya adelantan que estas instancias se repetirán en al menos dos ocasiones más en lo que queda de año académico; en noviembre y diciembre.

La vicerrectora de Vinculación con el Medio, Ximena Gauché, aseveró que “es una idea que surge para vincular el conocimiento que hacemos en la UdeC, la formación que entregamos y la vinculamos a la comunidad en general. Hay una serie de temas que están en la agenda pública que nos preguntamos, y que tienen respuestas que no son simples y creemos que nuestro rol es plantear respuestas simples a preguntas complejas, y también recibir de la comunidad una retroalimentación para nuestros investigadores”.

Por su parte, el rector Carlos Saavedra agregó que “son conversaciones sobre temas contemporáneos, de relevancia y de generación de conocimiento en la UdeC. Ya está preparada una segunda actividad y esperamos encontrarnos periódicamente en este espacio para conocer de temas contemporáneos a través de los investigadores de nuestra universidad”.

En los próximos días, se dará a conocer la temática que tendrá el diálogo que se realizará el 26 de noviembre.

Llevarlos a la Región

La iniciativa fue valorada por el Gobierno, que considera que este tipo de instancia se podría sumar al programa “Conocimiento en tu comuna”, que realiza la seremi de Ciencias de la Macrozona Centro Sur.

La seremi Sofía Valenzuela sostuvo que “estas actividades van en el sentido de democratizar el conocimiento, más aún cuando la temática está en boga. Nos encantan este tipo de iniciativas y creemos que al sumarse nos podemos complementar. Ya estamos en conversaciones con

ambas vicerrectoras para poder hacer un trabajo coordinado y llegar a más comunas y al resto de la sociedad”.

Mientras que los asistentes que llegaron hasta la Casa del Arte, valoraron este tipo de actividades, ya que permiten acercar el conocimiento y temas que a veces son considerados como “complejos” de forma amena y fácil.

“Fue una charla interesante, siendo que no es un tema muy popular se pudo entender fácil y puede ser muy importante para el futuro. En Chile hay poca difusión a la ciencia y estas pocas instancias son relevantes”, expresó Rocío Contreras.

Mientras que Ricardo Burmaister dijo que “le corresponde a la Universidad clarificar estos conceptos, ya que es uno de los organismos más pensantes de la zona, y quienes expusieron tuvieron la generosidad de compartir sus conocimientos. Estas charlas son necesarias para la comunidad”.

OPINIONES

Twitter @DiarioConcepcion
contacto@diarioconcepcion.cl

Educación Pública Colegios emblemáticos de Biobío

FOTO: CAROLINA ECHAGÜE M.

UN TOTAL de 115 estudiantes son parte del proyecto educativo de la escuela.



Chayacal: Educando desde el amor

Impensable para quienes viven en la ciudad: estudiantes que deben caminar hora y media para tomar la micro y entonces otros 40 minutos de viaje para llegar a la escuela en un sector rural de Santa Juana. Lo mismo para regresar a sus casas, sumando más de 4 horas diarias solo en traslado. Pero no importa: niños y niñas asisten a las actividades educativas felices y sonrientes, y son recibidos con cariño y afecto por maestras, maestras y asistentes de educación. Las clases son en contenedores, puesto que la escuela antigua fue destruida por el terremoto de 2010. Pese a las dificultades, la G-721 Chayacal ha sido categorizada con nivel de desempeño Alto y en sus aulas se han formado profesionales que son parte del desarrollo de Chile. (Revisa la información completa en www.diarioconcepcion.cl)

Producción: Silvanio Mariani / Isidoro Valenzuela M.



ALUMNAS y alumnos comparten en un entorno natural y seguro.



LA INCLUSIÓN es uno de los sellos de la escuela que ha formado a decenas de generaciones por más de 60 años en el sector rural de Santa Juana.



INGLÉS para el 7° y 8° año en clases combinadas: preparación integral de las y los estudiantes.

PROYECTO FINANCIADO POR EL FONDO DE MEDIOS DE COMUNICACIÓN 2022:

Educación Pública Colegios emblemáticos de Biobío

FOTOS: RAPHAEL SIERRA P.



ESCUELA atiende a una diversidad de estudiantes con necesidades educativas especiales.



Chile España: por la igualdad de oportunidades

La Escuela Especial Chile España nació por la inquietud de un grupo de residentes de la colonia española de Concepción. Fue creada oficialmente por el Ministerio de Educación en 1970 y desde entonces funciona en el barrio Pedro de Valdivia, en la capital penquista. Atiende a una diversidad de estudiantes con necesidades educativas asociadas a discapacidad en los niveles pre- básico, básico y laboral. La escuela cuenta con diferentes redes de apoyo de distintas organizaciones con la misión de entregar respuestas educativas diversificadas a través del trabajo colaborativo y desarrollando habilidades, aptitudes y valores orientados hacia la vida activa, inclusión escolar, laboral y social. Es importante destacar el aporte que una escuela especial hace a la educación general, considerando la gran cantidad de estudiantes que se encuentran en riesgo de exclusión al no encontrar respuestas educativas ajustadas a sus necesidades. (Revisa la información completa en www.diarioconcepcion.cl)

Producción: Silvanio Mariani / Raphael Sierra

MISIÓN: entregar respuestas educativas diversificadas a través del trabajo colaborativo.



VISIÓN: avanzar hacia la inclusión educativa y social, por medio de procesos de construcción colectiva.



PROYECTO educativo contempla el desarrollo de habilidades para la inclusión laboral y social.

PROYECTO FINANCIADO POR EL FONDO DE MEDIOS DE COMUNICACIÓN 2022:



Ciencia & Sociedad

“Hay que entender la salud mental más allá que como ausencia de una enfermedad mental”.

Pablo Vergara

“Cierta grado de malestar emocional o síntomas son naturales y normales ante algunas situaciones”.

Patricia Rubí

“Emociones displacenteras, como miedo, muchas veces preparan para enfrentarte a alguna situación”.

Ximena Macaya

INVESTIGADORES DEL PROGRAMA NEPSAM UDEC ABORDAN DISTINTAS ARISTAS DEL FENÓMENO

Salud y enfermedad mental: ¿cuándo se está mentalmente sano?

Las emociones son placenteras y displacenteras, naturales e intrínsecas al ser humano y se necesitan para responder adecuadamente de acuerdo con distintas situaciones. Pero, a veces esas asociadas a malestar son intensas que se vuelven patológicas e interfieren con las actividades normales y relaciones.

Natalia Quiero Sanz
natalia.quiero@diarioconcepcion.cl

Salud mental; dos palabras cuyo protagonismo dio partida a esta semana y en la agenda pública aumentó sustancialmente desde que la Covid-19 llegó a la vida de todas las personas, pero cuya trascendencia se releva desde hace dos décadas con el Día Mundial de la Salud Mental cada 10 de octubre, promovido por la Federación Mundial de la Salud Mental y que cuenta con apoyo de la Organización Mundial de la Salud (OMS).

Porque esas dos palabras significan tanto para la calidad de vida personal y en sociedad. Pero, ¿qué es salud mental?, ¿cuándo se está sano mentalmente?, ¿cómo se determina el estado? Tantas preguntas surgen, sobre todo por el amplio uso o llamados en torno al concepto, por lo que diversos aspectos son abordados por los investigadores del Programa de Neurociencia, Psiquiatría y Salud Mental (Nepsam) de la Universidad de Concepción (UdeC) Pablo Vergara, Patricia Rubí y Ximena Macaya, todos doctores en salud mental con distintas especialidades.

La sanidad mental

Para comenzar hay que detenerse en la definición de la OMS hace de la salud mental como “estado de bienestar en el cual cada individuo desarrolla su potencial, puede afrontar las tensiones de la vida, puede trabajar de forma productiva y fructífera, y puede aportar algo a su comunidad”.

“Esto implica una mirada que va más allá de entender la salud mental como ausencia de una enfermedad mental e impone a definirla desde una mirada contextual e histórico cultural”, resalta el doctor Vergara, también director de la Sociedad Chilena de Psicología Clínica y Psicoterapia y académico del Departamento de Psiquiatría y Salud Mental de la Facultad de Medicina UdeC, donde es director de Vinculación con el Medio y Comunicaciones.

LA SALUD MENTAL se entiende como un estado de bienestar emocional, físico y social.



10
de octubre

se celebra el Día Mundial de la Salud Mental, desde hace dos décadas.

Por ende “estar sano mentalmente es tener un estado que permita realizar normalmente todas actividades y desarrollar al máximo las propias potencialidades dentro del contexto familiar, comunitario, laboral o académico”, manifiesta la doctora Rubí, también académica del Departamento de Psiquiatría y Salud Mental. Desde allí la doctora Macaya, coordinadora ejecutiva de Nepsam UdeC, explica que un estado de sanidad mental “es sentirse en bienestar emocional, físico y social, es decir, cómo me siento yo y a mi contexto. Eso tiene que ver con tener condiciones de tranquilidad y satisfacción”.

ner condiciones de tranquilidad y satisfacción”.

¿Malestar o enfermedad?

Entonces, no se está en condiciones de sanidad mental cuando hay intranquilidad e insatisfacción con la propia vida o el contexto, cuando hay malestar psicológico. Pero, ello no es sinónimo de enfermedad mental por defecto.

El malestar emocional suele vincularse con emociones como ansiedad, estrés o tristeza que causan agobio e incomodan, pero para que se considere estado patológico hay criterios bá-

cos: uno es la “temporalidad, en que el malestar se instala en nuestra realidad psíquica”, aclara el psicólogo Pablo Vergara, también investigador del Observatorio de Parentalidad (OPA) UdeC, pero también que “se suele visibilizar la pérdida de ocupacionalidad”.

Esto quiere decir que la patología mental se diagnostica cuando el estado de malestar se prolonga en el tiempo y cuando las emociones son tan intensas que son imposibles de autoregularse y causan disrupción en el funcionamiento normal en las distintas dimensiones de la vida, como interferir en actividades laborales y/o académicas y en las relaciones familiares y sociales.

Parte de la vida

La psiquiatra Patricia Rubí, especialista en salud mental comunitaria, recalca que es importante saber que, si bien no es grato, “cierto grado de malestar emocional o síntomas son naturales y normales ante algunas situaciones”. Por eso, es la instalación más allá de lo esperable frente a un evento estresante o traumático como una evaluación académica trascendental, una crisis personal o social, o una pérdida importante y la disfunción lo clave.

Es más, Ximena Macaya, especialista en educación emocional y alfabetización en salud mental, aclara que las emociones son intrínsecas al ser humano y estamos configurados para experimentarlas según cada situación, sobre lo que destaca que “las emociones displacenteras, como miedo o enojo, muchas veces preparan para enfrentarte a alguna situación”. En efecto, explica que las emociones, naturalmente, cumplen un rol como activar procesos cerebrales o fisiológicos como secretar hormonas vinculadas con estados de placer o alerta que pueden ser clave en la adaptación y hasta la supervivencia.

OPINIONES

Twitter @DiarioConce
contacto@diarioconcepcion.cl

Ciencia & Sociedad

Reconocer lo natural de las emociones es reconocer que bienestar y malestar son parte de la vida y que por eso su manifestación se vuelve necesaria y hasta vital de acuerdo con diversas circunstancias, plantea la doctora Ximena Macaya, quien también es integrante de la Unidad Desarrollo Socioemocional y Competencias Emocionales de la Facultad de Odontología UdeC.

Por ello, considera crucial cambiar los lenguajes e imaginarios en torno a las emociones que muchas veces se mencionan como positivas o negativas, según el bienestar o malestar; son emociones y lo correcto es categorizarlas en “placenteras o displacenteras”, precisa, pero ninguna es buena o mala ni patológica en su esencia.

Y el reconocimiento de las emociones como naturales lleva a aceptarlas y aceptar es un paso clave en la identificación, procesamiento y manejo emocional, con conciencia de la capacidad personal para enfrentarlas como de la necesidad de pedir ayuda oportuna y adecuada para reducir los síntomas de malestar, manifiesta, que podría ser desde hablar con un ser querido para que contenga hasta requerir atención profesional o tratamiento a una enfermedad mental.

El gran problema es que hay personas poco tolerantes a las emociones displacenteras, que las ocultan y luchan contra estas o las critican en otros. Algo en lo que Macaya cree que tiene enorme peso el estigma sobre el malestar emocional como conflictivo y en que sentirse mal o pedir ayuda para muchos se asume como signo de debilidad. Añade lo nocivo que está resultado el positivismo extremo, naturalmente falso y muy difundido por redes sociales en que se promueve el estar bien y feliz siempre, mientras el malestar se asocia a un estado malo e inapropiado. También, dice en el colectivo perdura la creencia de que ir al psicólogo es “estar loco” y sinfín de prejuicios sobre padecer una enfermedad mental que generen temor de hablar de estas.

Todo se vuelve brecha para aceptar y afrontar las emociones displacenteras, lo que aumenta el riesgo de que el malestar se exacerbe, cronifique y patologice.

Hacerse cargo

Son brechas que urge acortar para hacerse cargo de la salud mental y la clave es la educación emocional y la alfabetización en salud mental, sobre lo que investiga Macaya, que son claves para visibilizar y entender a las enfermedades mentales, erradicar estigmas y solicitar ayuda.

Pero, también importa abordar desde lo promotor y preventivo, es decir, antes de que se genere la patología, donde hay bastante que se puede hacer desde lo individual y colectivo, ya que “existen factores

LA HIGIENE DEL SUEÑO Y DORMIR BIEN es parte de los factores protectores de la salud mental que se relacionan con las propias conductas.



Desde aceptar las emociones a los hábitos para promover la salud mental

Placenteras o displacenteras

es como deben definirse las emociones, pero es erróneo llamarlas negativas o positivas.

protectores de la salud mental, tanto individuales como externos, y estos se presentan a lo largo de toda nuestra vida y aumentan la resiliencia”, afirma la doctora Patricia Rubí.

“Entre los protectores individuales hay factores intrínsecos como la inteligencia y personalidad. También hay conductas que pueden ayudar a mantener la salud mental como hábitos de higiene del sueño, practicar ejercicio, mantenerse activo mentalmente y seguir una dieta sana”, detalla. Reducir los niveles de estrés de la vida y resguardar los espacios de ocio y disfrute personal también son cruciales.

En definitiva, son comportamientos relacionados con seguir estilos de vida saludable y manifiesta que “son cosas que podemos hacer sin necesitar de otra persona ni requerir mayores recursos y con las que podemos influir en la salud mental”. Un tributo al bienestar integral que, incluso, salva vidas, porque se trata de los mismos hábitos vastamente estudiados y promovidos para prevenir o reducir factores de riesgo de salud física y la carga de enfermedades crónicas no transmisibles como diabetes, hipertensión, obesidad, enfermedades cardiovasculares y muchos tipos de cáncer.

“Entre los factores externos protectores más importantes destacan las interacciones sociales sanas y positivas, la educación de calidad, tener un trabajo decente, un vecindario y comunidad seguros, y la cohesión social, entre otros”, precisa la académica.

Las dietas malsanas, la vida inactiva, dormir poco y mal, son conductas personales que actúan como factor de riesgo para las enfermedades mentales. Lo mismo con conflictos sociales, crisis económicas o sanitarias y las violencias.

Cuidar a la infancia

Un fenómeno en el que la infancia y adolescencia, etapas críticas del desarrollo, merecen atención especial, según explica Pablo Vergara, especialista en salud mental infanto-juve-

nil y parentalidad.

El académico explica que la salud mental es un constructo en permanente desarrollo desde el inicio de la vida y a lo largo de todo el ciclo de vital de una persona y, dados los factores individuales o externos, que existen una serie de variables que favorecen o desfavorecen y muchas se escapan a las propias decisiones. En ello, los estilos de crianza y las vivencias durante la infancia y adolescencia en relación con la parentalidad y otros eventos pueden ser determinantes para lo que una persona será en el futuro, pensando en lo protector o de riesgo, definiendo la capacidad de adaptación y resiliencia o las relaciones interpersonales.

Sobre esto, sostiene que “tener primeros años confortables no asegura que en etapas posteriores no se puedan tener situaciones complejas que perturben nuestro estado de equilibrio, pero sí se aprecia es que hay una mayor ‘cuenta de ahorro emocional’ que amortigua el impacto de la situación adversa”, según plantean distintos estudios.

Por ello, y avalado por lo que multiplicidad de evidencia dice, sostiene que “los primeros años de vida son fundamentales, por lo que la infancia resalta como una etapa única de proteger y cuidar”.

OPINIONES

Twitter @DiarioConce
contacto@diarioconcepcion.cl

\$400 mil

puede llegar a costar una pala profesional.

PALAS PRESENTARON EL MAYOR CAMBIO DE PRECIOS LUEGO DE UNA ALTA DEMANDA

Inversión y costos: el mercado del popular pádel tras su momento de auge

Construcción y mantención de canchas, indumentaria básica, y arriendo de espacios en el Gran Concepción. Tiendas especializadas se preparan para la nueva temporada.

Javier Mora Velásquez
contacto@diarioconcepcion.cl

Durante los últimos años se generó un evidente nuevo interés por el pádel.

Con reglas similares al tenis, este deporte vivió un auge durante 2021 tras la construcción e inauguración de múltiples canchas y complejos del deporte. Sin embargo, son poco conocidos los costos asociados a este deporte; tanto para los deportistas como para los complejos deportivos.

Inversión en canchas

Una cancha de pádel se compone de una base de pasto sintético sobre arena, paredes de vidrio templado, una red central y una malla metálica sobre las paredes. Por esto, la construcción de una de estas canchas es un proceso complejo.

En el caso de Todo Padel, explica su fundador Renato Vergara, que “los valores han aumentado bastante por la inflación y los costos de importación. La construcción completa de una cancha cuesta alrededor de \$30 millones (más IVA), y si se desea techar se acerca a los \$60 millones o \$70 millones”.

Además, Vergara aclaró que estos precios son solo la construcción de la cancha; y que las instalaciones como baños, estacionamiento u otros no se incluyen en ese presupuesto.

Junto a estos costos iniciales, también está la mantención. Juan Ignacio Miguel, dueño de Siete Padel, detalló que “consiste en el peinado de la alfombra de la cancha, lo cual se hace dos veces al mes. Esto es \$150 mil mensuales, aproximadamente”.

Miguel explica que este auge no fue tan solo un momento de fama, sino que “la demanda se ha mantenido alta durante todo este tiempo; e incluso sigue en aumento. Si bien los demás deportes ya están funcionando, el pádel sigue fuerte y mucha gente lo sigue prefiriendo”.

Indumentaria

Por otra parte, están los costos para practicar el deporte. Los implemen-



tos básicos para jugar son la pala y la pelota de pádel, las cuales pueden variar en precios en base a diversos factores.

Diego Dodero, dueño de la tienda PubliOctava, afirmó que “cuando recién ganó popularidad el pádel, los productos eran más baratos. En ese entonces, en las palas manejaba un rango de precios entre los \$45 mil y \$120 mil. Pero hoy está entre los \$70 mil y \$190”. Si bien estos son los precios que Dodero maneja en su tienda, las palas profesionales pueden llegar a costar más de \$400 mil.

Estos precios, en el caso de la tienda Deportes Selman, sorprenden a los clientes. Jorge Selman, dueño del local, declaró que “hay harta demanda, pero debido a que la gente no espera el elevado precio, poca gente compra los productos fi-

nalmente”.

Desde Decathlon Biobío, aseguran que la demanda de estos productos ya tuvo su momento más alto. Según Nicolás Espinoza, uno de los encargados de la tienda, “se dio que la apertura de nuestra tienda en Concepción fue alrededor del clímax de popularidad del deporte en la ciudad. Por esto, hubo una escasez de palas junto a una alta demanda. Hoy, la demanda se redujo porque ya pasó el boom inicial. Aunque ya estamos entrando en la temporada de verano, así que debería haber una nueva alza”.

El momento más importante, que es la práctica de esta disciplina, significa otro desembolso: el pago de arriendo de instalaciones. En el Gran Concepción el precio promedio es de \$12 mil, en horario matinal; y \$16 mil, durante la tarde.

Profesionalismo

También existen jugadores profesionales de pádel en Concepción. Debido a su alto nivel competitivo, pueden conseguir patrocinios que les solventan estos costos.

Benjamín Benavente es el número uno a nivel regional y de la segunda categoría nacional; y compite desde hace un año de manera profesional. El jugador de Pianura Pádel aseveró que “las palas profesionales cuestan sobre los \$250 mil, las zapatillas más de \$80 mil, y las pelotas \$5 mil. Cuando se juega y compite har- to, hay que cambiar la pala cada tres o cuatro meses, las zapatillas cada seis o siete meses, y las pelotas cada dos partidos”.

OPINIONES

Twitter @DiarioConce
contacto@diarioconcepcion.cl

Economía & Negocios

FOTO: CAROLINA ECHAGÜE M.

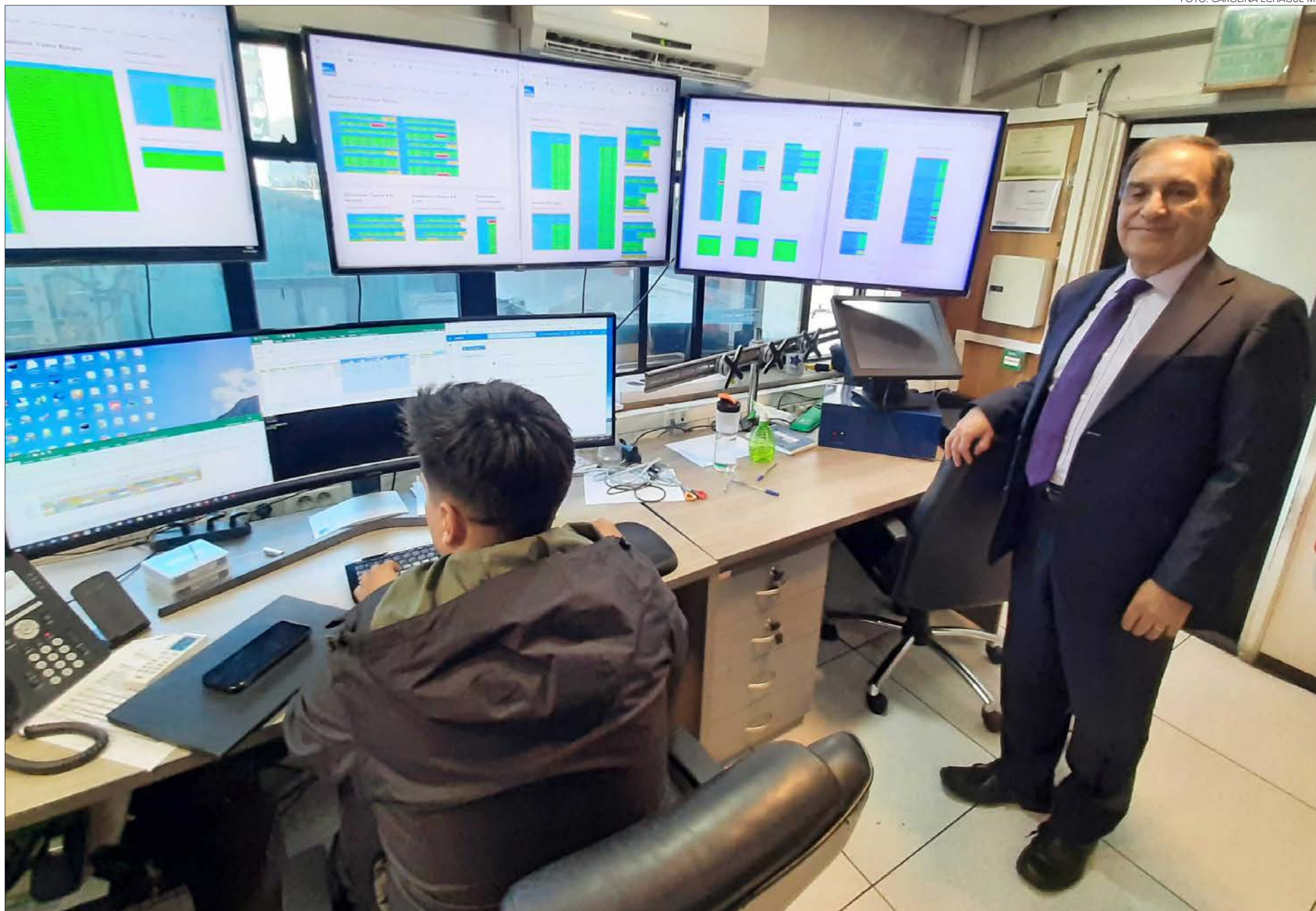

Edgardo Mora Cerda
edgardo.mora@diarioconcepcion.cl

MARIO PARADA, GERENTE GENERAL DE LOTERÍA DE CONCEPCIÓN:

“Debemos contar con una ley que sea responsable”

En el 101 aniversario de la institución el ejecutivo realiza un balance con los hitos más relevantes. Además, repasa los principales avances en ciberseguridad y juego responsable.

250

Millones de dólares sería el monto ligado al movimiento que generan páginas web ilegales de juegos de azar.

“Debemos contar con una ley que sea responsable” enfatiza Mario Parada, gerente general de Lotería de Concepción al responder sobre uno de los principales desafíos que enfrenta actualmente la institución que acaba de cumplir 101 años de vida.

El ejecutivo en entrevista exclusiva con Diario Concepción realiza un balance de lo más relevante en estos más de cien años de labor de beneficencia y repasa los avances más importantes en materias como la ciberseguridad y el “Juego responsable”, entre otros.

Cabe recordar que la Corporación Universidad de Concepción mediante un hecho esencial emitido a la Comisión para el Mercado Financiero (CMF) informó que en sesión extraordinaria de Directorio el 4 de junio de 2020, se acordó designar a contar de esa fecha a Mario Parada Araya en el cargo de gerente general de Lotería de Concepción.

-¿Cuáles son los desafíos actuales más relevantes para Lotería?

- Que las autoridades y todos entiendan que los juegos de azar tienen que ser controlados porque hay algunos que producen una tremenda

adicción. Debemos contar con una ley que sea responsable.

-¿Qué falta en materia legislativa para mejorar la fiscalización de juegos de azar ilegales?

- Creo que falta un poco de voluntad. Hay normativas detenidas como la Ley de Tragamonedas. En este sentido comparto lo dicho por el Alcalde Ortiz, sobre lo expresado por Contraloría

y que le impide avanzar en materia de fiscalización. Esto no puede ser, porque existe mucho lavado de activos. Existe otro riesgo ligado a las más de 900 páginas web que operan ilegalmente en el país ofreciendo juegos de azar y hoy según un estudio del Gobierno anterior son 250 millones dólares los que se están jugando, monto que es más que la venta de Lotería y la Polla

juntas. Entonces es un tremendo riesgo está hoy invisibilizado. En otros países como Uruguay o de Europa, mientras se legisla, se han detenido estas páginas a través de un bloqueo. En Suiza, por ejemplo, nadie juega sino los juegos que la ley permite.

-¿Qué avances en ciberseguridad y juego responsable es posible resaltar en Lotería actualmente?

-Hace un año tuvimos 80 mil ataques en una hora de grupos organizados desde otras partes del mundo. Participamos en un grupo donde están todas las mayores empresas en ciberseguridad de Chile como bancos y algunas instituciones del Estado donde se comparte mucha información estratégica. Eso nos permite estar en el top de la ciberseguridad en Chile. No puedo decir que no tendremos algún problema el día de mañana. Aquí, hay tres conceptos importantes. Compartir la información, que es lo que hacemos con las instituciones del grupo donde existe mucha coordinación lo que permite entre otros, resolver a tiempo vulnerabilidades como las detectadas en equipos antiguos de Microsoft. Un segundo pi-

Continúa en pág. 16

Economía & Negocios



FOTOS: CAROLINA ECHAGÜE M.

FRASE

“Hace un año tuvimos 80 mil ataques en una hora de grupos organizados desde otras partes del mundo”.

“Está en proceso de certificación una nueva tecnología que fue creada por científicos de la UdeC”.

“Hoy día el 50% de las ventas de todos nuestros juegos son por internet”.

promisos que tenía la universidad. También, con el apoyo del directorio pudimos realizar inversiones importantes en equipamiento y subir nuestro ancho de banda donde hubo momentos con el juego “La hora de jugar” en que tuvimos 40 mil conectados. De hecho tuvimos ocasiones con una demanda mayor a la experimentada por el SII con la Operación Renta. Hoy día el 50% de las ventas de todos nuestros juegos son por internet. Pero evidentemente nuestro principal canal son las agencias a quienes reconocemos el compromiso que siempre han tenido.

- ¿Cuántas personas trabajan actualmente directa e indirectamente en Lotería?

- Son 131 trabajadores y trabajadoras en forma directa. Indirectamente, contamos con mil agentes y esperamos aumentarlos a unos 1.200 a finales de año y también existe una empresa externa que da soporte a las agencias en terreno con servicios técnicos.

- ¿Cuántos premios ha entregado Lotería hasta la fecha y cuántos en la Región del Biobío en estos 101 años?

- Podemos decir que vamos en más de 2.600 sorteos del Kino considerando un premio por sorteo. En el boleto tradicional de Lotería que es el que lleva 101 años vamos en el sorteo 2.400 porque ese se da cada 15 días.

- ¿Qué podría compartir acerca de la internacionalización de Lotería?

- Desarrollamos con nuestra tecnología la “Lotería Mexicana” un juego muy tradicional en ese país que tiene 300 años y que incorpora figuras de personas y animales usadas en reemplazo de los clásicos números de la Lotería tradicional. Esperamos que les vaya muy bien, porque además participamos del negocio con un royalty a las ventas. Nosotros hemos invertido ahí conocimiento, pero no dinero entonces no corremos mayores riesgos. Y ese es nuestro modelo de negocio a futuro, vender nuestro conocimiento, como lo hacemos con Argentina con Telekino.

OPINIONES

Twitter @DiarioConce
contacto@diarioconcepcion.cl

Viene de pág. 15

lar es contar con los equipos o hardware idóneos y los respectivos firework (cortafuegos) que actúan en distintos niveles y el tercer punto clave es la persona. Aquí nosotros contamos con una permanente capacitación y autotest para ir detectando vulnerabilidades de carácter humano.

- ¿Podría comentar el trabajo en seguridad cuántica que se realiza en conjunto con la UdeC?

- Hoy está en proceso de certificación una nueva tecnología que fue creada por científicos de la UdeC y Lotería de Concepción será la primera en comenzar a utilizar el próximo año este nuevo avance de “Tómbola Cuántica”. En el fondo, donde el azar es de un 100%, pero esto también tiene otra disrupción que puede ser el mayor negocio, ya que permitirá encriptar cuánticamente los mensajes con esta tecnologías lo que otorga mayor confianza a nuestros clientes.

- ¿Y los avances respecto del Juego Responsable?

- En Chile todavía existe poco conocimiento del Juego Responsable. Se cree que se trata de solo impedir acceso de menores o adictos a los casinos, pero es más que eso. Es una filosofía en el fondo de Responsabilidad Social. Al ofrecer juegos de azar, aunque tengan poco riesgo existe responsabilidad con la sociedad donde se deben tomar distintas herramientas para

prevenir cualquier daño a la sociedad y se mire como una entretención y como una obra de beneficencia de esto se dieron cuenta en la Lotería europea hace unos 20 años y definieron una filosofía de cómo debían ser los juegos de azar lo que plasmaron en un marco que llaman Juego Responsable con 10 principios entre los que figuran el diseño y la publicidad.

- ¿Cómo impactó la pandemia el trabajo de Lotería?

900

Serían las páginas web de juego de azar ilegales que operan en Chile según estudio del Gobierno anterior.

- A nivel mundial las ventas cayeron un 40% aproximadamente. Fue dramático fundamentalmente por el cierre de agencias. En el caso nuestro, veníamos desarrollando ventas a través del sitio de internet y habíamos previsto la necesidad de promocionar a través de la TV los Raspes. Todo coincidió en que justo estábamos preparados y si bien es cierto fue difícil el 2020, nuestras ventas no cayeron y pudimos cumplir con los com-



Cultura & Espectáculos

“Si es que existe algo así como un sello musical, es algo que viene después, como un medio para darle sentido a un fenómeno humano”.
Nicolás Masquiarán, musicólogo y docente.

“Lo que distingue a la música chilena es su cercanía con la comunidad”.
Ignacio González, saxofonista y director de la Big Band de Concepción.

“La música chilena es mestiza, con una paleta gigante de diversidad de géneros”.
Rodrigo Pincheira, periodista, investigador y docente.

Gabriela Burgos Morales
contacto@diarioconcepcion.cl

EXPERTOS DEBATEN EN EL MES DE LA MÚSICA NACIONAL

¿Tiene la música chilena un sello o esencia que la caracterice?

Hace días, se llevó a cabo la celebración del Día Nacional, y en ese panorama voces ligadas al ámbito dieron su visión sobre si existe una identidad a nivel país.

Partió el mes y como cada 4 de octubre, este año se conmemoró nuevamente el Día Nacional de la Música Chilena, fecha que nace como homenaje al natalicio de la exponente y cantautora nacional, Violeta Parra. En esta nueva edición, artistas, bandas y expositores, ofrecieron diversos espectáculos musicales a lo largo del todo el país, con actividades para que el público de todas las edades disfrutara.

Por su parte, en la ciudad penquista, el domingo 9 de octubre, se llevó a cabo la jornada principal que celebró la fecha, con siete espectáculos de bandas e intérpretes que se presentaron en el escenario del Teatro UdeC. En este contexto, es que exponentes artísticos y expertos en el área del Gran Concepción, analizaron qué es lo que distingue a la música chilena y si tiene un sello propio, característico.

Diferentes visiones

Para Ignacio González, experimentado saxofonista local y director de la Big Band de Concepción, “lo que distingue a la música chilena es su cercanía con la comunidad, con la gente, nace desde el pueblo. La música chilena, se puede decir que no tiene esa cosa clásica, tiene un sello de música popular, de tierra, fiesta, cueca, de Violeta Parra y Víctor Jara... del pueblo, y por mucho que quieran sacarla de ahí, ese es el sello y nosotros disfrutamos la música en ese contexto, un contexto popular”.

Asimismo, Rodrigo Pincheira, periodista, investigador y docente, dijo que “hoy en día, a diferencia de hace 50 años, la música chilena es mestiza, con una paleta gigante de diversidad de géneros. Desde la música, mal llamada clásica, has-

Día Nacional de la Música Chilena

Se celebra cada 4 de octubre, en homenaje al natalicio de la destacada cantautora nacional Violeta Parra.

ta la música urbana, que actualmente es la que tiene más popularidad. La música chilena, a diferencia de otras, de otros países, en América Latina y de Estados Unidos, no tiene flow, no tiene esa cosa bambolean-te, el swing, que tiene la música de raíz negra, eso que pasa en Brasil, Uruguay, en Chile no lo tenemos. Yo creo que si hay una cosa que caracteriza la música chilena, es una cierta melancolía y tristeza, claro porque viene de la música de raíz... por eso somos un país de poetas y no de narradores”, mencionó.

Por su parte, para la folclorista a cargo del Archivo de Cultura Tradicional de Artistas del Acero, Patricia

Chavarría, “Chile es un país larguísimo con una diversidad geográfica y humana, y por lo mismo, una diversidad musical y de gustos de acuerdo con cada zona. La diversidad está siempre presente y nosotros los chilenos tendemos a homogenizar, es bueno o malo, no hay términos medios. Es blanco o es negro, existe muchos colores entre el blanco y el negro, diversidades entre niveles de música”.

Para Nicolás Masquiarán, musicólogo y docente del Departamento de Música UdeC, la música chilena vive en un contexto que “por supuesto que existen rasgos locales, pero pueden ser muy diferentes según el tipo específico de

música que observemos. Quizá el problema es, justamente, que cometemos el error de intentar relacionar los asuntos de identidad con rasgos demasiado concretos: un ritmo, un giro melódico, una progresión armónica, cuando la identidad es una cuestión humana. Es decir que, desde mi punto de vista, más que escarbar en la música deberíamos hacerlo en los colectivos que se identifican con ella y preguntarnos qué necesidades satisface la música en la que se llegan a representarse -y de qué forma lo hace-”, dijo.

Música chilena actualmente

La historia de la música nacional se ha visto envuelta dentro de una serie de transformaciones a lo largo del tiempo, lo que ha permitido incluir una amplia gama de estilos en repertorio, con múltiples géneros que conforman la paleta musical.

Así lo mencionó Pincheira, quien dijo que “estos últimos años con la información, con la globalización, con la mundialización de la música, Chile no está ajeno a ese proceso y tenemos más bien una música que está llena de cruces, de vasos comunicantes. Con quienes hacen una cueca, pero meten un tango. Hay una frontera bastante abierta del pulso actual de la música chilena”.

En ese sentido, agregó que antes había una “asociación directa de música, con identidad y con territorio, que venía del basamento folclórico, de la música de raíz. Pero hoy en día eso está mucho más abierto, está fusionado, integrado”.

OPINIONES

Twitter @DiarioConcepcion
contacto@diarioconcepcion.cl

HACE UNOS DÍAS SE llevó a cabo una gran celebración por el Día de la Música Chilena, en el Teatro UdeC.



FOTO: SEREMI DE LAS CULTURAS

Deportes



Choque local para no alejarse del ascenso

Naval y Comunal Cabrero se verán las caras hoy por el hexagonal del ascenso en Tercera B. Será a las 16:00 horas en El Morro y promete un espectáculo: fueron los dos mejores del Grupo Sur y ambos llegaron con un comienzo

dubitativo en la segunda fase. Una derrota y un empate es el saldo de dos conjuntos que, si no ganan, comienzan a mirar de lejos los playoffs. A las 17:00 horas juegan Concón y Puento Alto. Santiago C. ya venció a Chimbarongo.



UDEC IGUALÓ 1-1 CON WANDERERS EN EL ESTER ROA

Campanil no pudo en casa y se despide de toda chance de liguilla

Estadio Ester Roa Rebolledo
Público: 1.153 espectadores
Árbitro: Matías Quila



1

1

GOLES

33' Canales

15' Muñoz

FORMACIONES

M. García
J. Saldías
C. Navarrete
H. Cavero
F. Saavedra
A. Canales
F. Ragusa
D. González
S. Molina
G. Guerreño
A. Castillo

F. Hurtado
A. Herrera
M. Sanhueza
M. Velásquez
J. León
J. Pereyra
B. Iglesias
J. Castillo
C. Cortés
C. Muñoz
I. Hernández

DT Miguel Ramírez

DT Miguel Ponce

CAMBIOS

[74'] S. Contreras por A. Castillo
[74'] W. Guerrero por F. Ragusa
[82'] F. Orellana por S. Molina
[82'] J. Abarzúa por D. González
[86'] M. Contreras por J. Saldías

[46'] F. Schultz por B. Iglesias
[57'] P. Guajardo por C. Cortés
[69'] L. Cepeda por I. Hernández
[86'] J. Valladares por C. Muñoz
[86'] T. Amivila por J. Castillo

TARJETAS AMARILLAS

Medel, Cavero, Navarrete

Castillo

TARJETAS ROJAS

No hubo

No hubo

Christopher Cortez Alarcón
contacto@diarioconcepcion.cl

Si bien desde afuera parecía sellado, la Universidad de Concepción recibió a Wanderers aún con esperanza de ganar, y de acuerdo a otros resultados, entrar a liguilla en el torneo de Primera B. Pero esa chance se esfumó definitivamente tras un deslucido empate en Collao: fue 1-1 aunque los dirigidos de Miguel Ramírez tuvieron las mejores oportunidades.

En el primer tiempo comenzó mejor la visita y abrió la cuenta a los 15' de la mano de Carlos Muñoz, que de cabeza venció la débil resistencia de Manuel García. Eso sí, los auricielo reaccionaron rápido y volvieron a la pelea gracias a un tanto de Alfred Canales, quien batió al arquero rival con un certero cabezazo. De ahí en más, los foreros buscaron al reincorporado Arnaldo Castillo, quien junto a Gustavo Guerreño fueron las referencias para un montón de centros estériles a lo largo del partido.

Sobre el final, UdeC intentó y "Cheito" desde el banco también, pero no resultó. La más clara fue un cabezazo de Simón Contreras que tapó Hurtado. El Campanil ahora buscará cerrar el torneo de la mejor forma.

OPINIONES

Twitter @DiarioConce
contacto@diarioconcepcion.cl

Con el regreso como titular de Arnaldo Castillo, los auricielo partieron abajo en el marcador, lo igualaron rápido y en el segundo tiempo tuvieron las mejores chances, pero les faltó la contundencia de otros duelos.

LA FIGURA

En un encuentro donde los universitarios no tuvieron la efectividad acostumbrada de la mano de Miguel Ramírez, se valora la aparición goleadora de Alfred Canales, quien rompió siendo el volante más defensivo y llegó hasta el área rival para marcar el gol del empate. Con eso ya postula para el mejor del cuadro local, pero también cumplió una correcta labor en su posición. Quitó, trabó y correteó a los rivales, además de ser casi siempre la primera salida del equipo en conexión con la defensa. Se mueve bien en los espacios y no se esconde para ser apoyo constante. Le ha hecho muy bien la confianza del DT.



EL VILLANO

Esta vez toca destacar algo negativo en la actuación de Manuel García, portero que ha sido importante en la campaña de Universidad de Concepción otorgando seguridad bajo los tres palos, primero cuando el equipo peleaba abajo, y luego cuando se ilusionaron con la liguilla. Corría el minuto 15 y un centro del lateral Jason León desde 3/4 de cancha descolgó al guardameta argentino, quien calculó mal su salida hacia el segundo palo y fue vencido por Muñoz con un golpe de cabeza bastante débil pero suficiente para marcar. Era quedarse o salir con todo a cortar, pero García no consiguió ninguna de las dos.

MOMENTO CLAVE

Universidad de Concepción perdía desde el minuto 15 frente a un rival directo si sus pretenciones de entrar a la liguilla las querían sostener mínimamente vivas. El cabezazo de "Carlitos" Muñoz hizo festejar a la importante barra wanderina. 18 minutos más tarde, un buen centro desde la izquierda de Damián González le permitió a Alfred Canales entrar con todo al área y conectar un cabezazo bien colocado a la izquierda del portero Fernando Hurtado. A partir de ahí, los Caturros llegaron muy poco al arco del Campanil, quienes se metieron nuevamente en el partido.

POLÉMICA

Se jugaban los descuentos, y tras una serie de rebotes, Michael Contreras tomó la pelota de sobrepique y con fuerte remate rasante venció a Hurtado. Era el 2-1 para el Campanil en el epílogo, pero el juez Quila anuló el tanto. ¿Cuál fue la razón? Una posición de adelanto de Canales en el inicio de la jugada. Fue fina, pero estuvo bien cobrada.

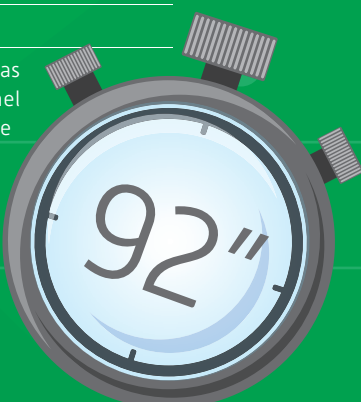

Deportes



FOTO: ESTADIO ESPAÑOL DE CHIGUAYANTE

LA SELECCIÓN CHILENA de frontenis en pleno, todos jugadores pertenecientes al Estadio Español de Chiguayante y que estarán en Francia.

Samuel Esparza Muñoz
samuel.esparza@diarioconcepcion.cl

CAMPEONATO DEL MUNDO DE PELOTA VASCA

Selección chilena de frontenis se va al Mundial

Integrado exclusivamente por jugadores Estadio Español de Chiguayante, el equipo apunta a las semifinales en Francia.

En los próximos días se dará comienzo al XIX Campeonato Mundial Absoluto de Pelota Vasca, que tendrá lugar en Biarritz, Francia, del 23 al 29 de octubre. El máximo evento de la especialidad convocará a 360 deportistas llegados de 34 países de los cinco continentes, quienes disputarán un total de 360 partidos.

Un certamen de gran envergadura y que tendrá entre sus protagonistas a una representación de la Región del Biobío. Seis jugadores del Estadio Español de Chiguayante conforman la selección chilena en la especialidad de frontenis. Natalia Bozzo, Mónica Escalona, Magdalena Muñoz, Julián González, Jesús García e Ignacio Trucco dirán presente en la localidad vasco-francesa, liderados por el destacado entrenador José Antonio Ciriza. A ellos se sumará además el profesor Roberto Jara, quien fue designado como uno de los 12 árbitros que tendrá la competición.

A pelear una semifinal

Una de las pelotaris más experimentadas en el equipo es Natalia Bozzo, quien se mostró confiada en cumplir un buen desempeño en el que será su quinto mundial.

“Llevamos todo el año preparándonos, tanto física como técnicamente. De Concepción vamos en nuestro principal objetivo es meternos dentro de los cuatro primeros del mundo, es decir, al menos una semifinal. Es algo que nunca hemos logrado, pero que cada vez estamos más cerca”, manifestó.

Lo propio enfatizó su compañero, Ignacio Trucco. “Desde marzo que estamos trabajando a conciencia, por lo tanto mi expectativa es andar bien en los personal y co-

A mejorar una gran actuación

En el último mundial de Barcelona, en 2018, la selección de frontenis se llevó el quinto puesto.

lectivo. Es mi quinto mundial, además de copas del mundo, panamericanas y otras competencias, por lo que hay una ilusión de superar la presentación anterior o al menos mantener el quinto puesto”, dijo.

Por su parte, el técnico José Antonio Ciriza expresó que, “esto es parte del proceso para los Panamericanos Santiago 2023, donde nuestro objetivo es alcanzar medalla. Ahora en Biarritz la meta es mantener el ranking mundial y tratar el de entrar a semifinales, aunque es muy difícil porque en la fase de grupo nos toco con México, campeón mundial, y Francia, el local y 4 del mundo”, cerró.

El equipo nacional se embarcará este domingo rumbo a Francia, donde debutará ante el dueño de casa.

OPINIONES

Twitter @DiarioConce
contacto@diarioconcepcion.cl

Huachipato buscará dar vuelta serie ante Magallanes en Copa Chile

El propio Mario Salas fue muy autocrítico tras el primer duelo de la serie. Reconoció que Magallanes los superó y que se llevó un triunfo justo de acuerdo al trámite del encuentro. Pese a ello, el resultado es corto, pues el 1-0 de la Academia sobre Huachipato en el CAP dejó abierta la llave de semifinales de Copa Chile, cuya revancha se jugará hoy desde el mediodía en el estadio Municipal de San Bernardo.

El acero tuvo un mal primer tiempo, donde quedó en desventaja, y en el segundo lapso pudo marcar el empate, pero no fue efectivo. Más allá de llegar en desventaja al partido de hoy, Claudio Sepúlveda, uno que puede reaparecer hoy en el mediocampo siderúrgico, tiene confianza en que puedan revertir la serie y llegar a la final del certamen.

“Ellos obviamente después del resultado del partido anterior tienen la primera opción, pero sentimos que la llave está abierta aún. Si ganamos ya forzamos una tanda de penales. Vamos con esa intención, confiados en que podemos revertir la serie”, dijo Sepúl-

Si el acero gana por un gol

La serie se definirá en lanzamientos penales. En caso de perder o empatar, quedará fuera del torneo.

veda.

Sobre qué deben cambiar para poder lograr el triunfo y, al menos, llevar la serie a los penales, el volante aseguró que lo primero es controlar el trámite del encuentro, y para ello es fundamental que impongan sus términos independiente de lo que pueda proponer Magallanes.

“Debemos sacar a relucir más nuestro juego. Si bien Magallanes es un buen equipo y hay que tener cuidado, siento que lo más importante es lo que podamos hacer nosotros, potenciar al máximo nuestras fortalezas. Estamos muy motivados y concentrados”, afirmó.

En caso de que Huachipato gane por un gol, se va directo a los lanzamientos penales.



Entretención & Servicios

Santoral: Eduvigis, Margarita Ma. Alacoque

EL TIEMPO

HOY  **7/19**

LUNES 9/18  MARTES 10/15  MIÉRCOLES 10/17 

LOS ÁNGELES  7/21

RANCAGUA  8/27

TALCA  8/24

SANTIAGO  9/28

CHILLÁN  7/23

ANGOL  7/22

TEMUCO  4/19

P. MONTT  5/15

RADIACIÓN UV

RIESGO	TIME*	ÍNDICE
EXTREMO	10	11 o más
MUY ALTO	25	8 A 10
ALTO	30	6 A 7
MODERADO	45	3 A 5
BAJO	60 o más	0 A 2

*Tiempo Máximo recomendado de exposición (minutos).

PUZZLE

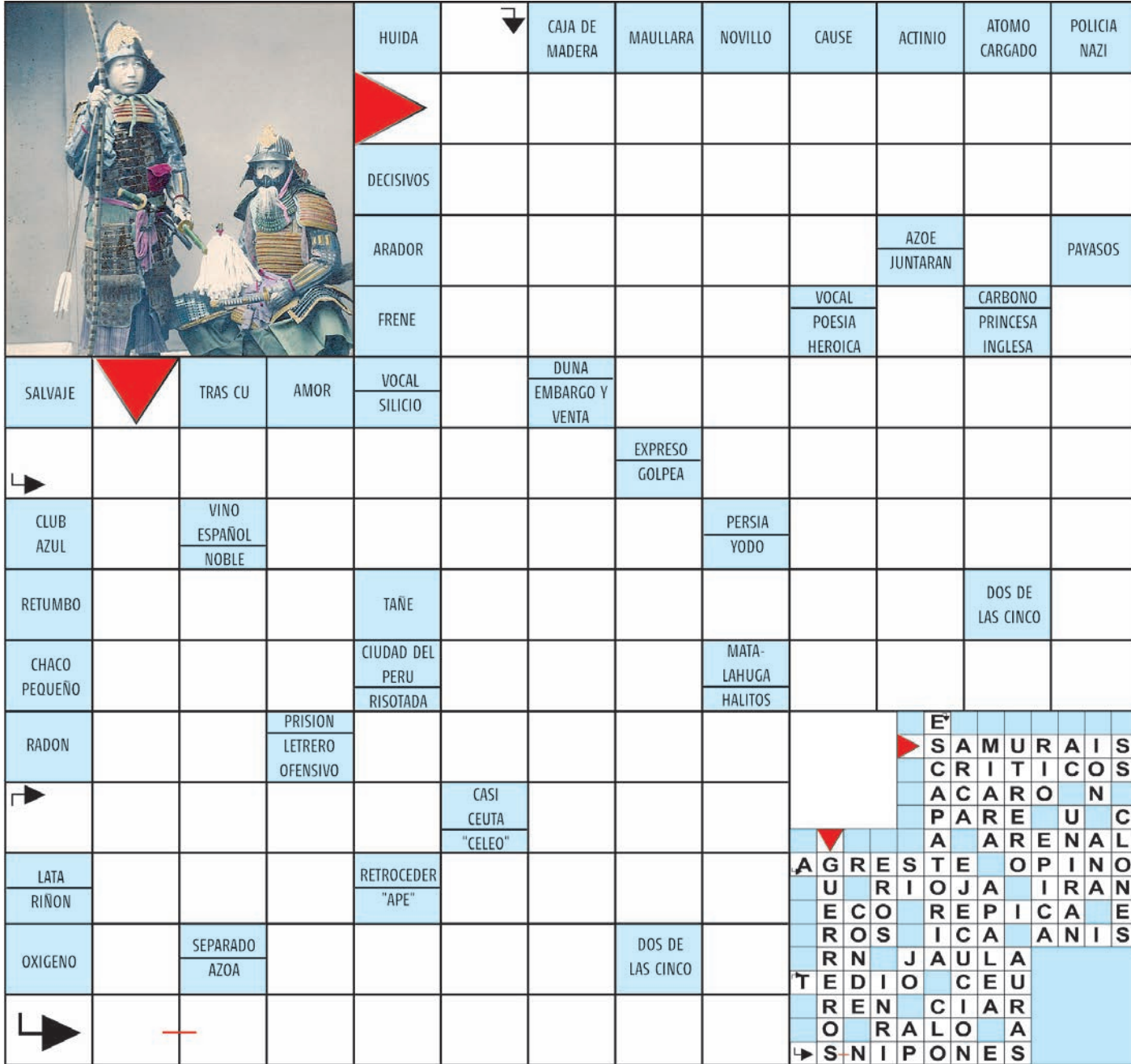

Grid clues (row by row):

- Row 1: HUIDA, CAJA DE MADERA, MAULLARA, NOVILLO, CAUSE, ACTINIO, ATOMO CARGADO, POLICIA NAZI
- Row 2: DECISIVOS
- Row 3: ARADOR, AZOE, JUNTARAN, PAYASOS
- Row 4: FRENE, VOCAL, POESIA HEROICA, CARBONO, PRINCESA INGLESA
- Row 5: SALVAJE, TRAS CU, AMOR, VOCAL SILICIO, DUNA EMBARGO Y VENTA
- Row 6: EXPRESO GOLPEA
- Row 7: CLUB AZUL, VINO ESPAÑOL NOBLE, PERSIA YODO
- Row 8: RETUMBO, TAÑE, DOS DE LAS CINCO
- Row 9: CHACO PEQUEÑO, CIUDAD DEL PERU RISOTADA, MATA-LAHUGA HALITOS
- Row 10: RADON, PRISION LETRERO OFENSIVO, CASI CEUTA "CELEO"
- Row 11: LATA RINON, RETROCEDER "APE"
- Row 12: OXIGENO, SEPARADO AZOA, DOS DE LAS CINCO

Samurai words in grid:

- SAMURAI
- CRITICOS
- ACARON
- PAREUC
- ARENAL
- AGRESTE OPINO
- URI OJA IRAN
- ECOREPICA E
- ROSICA ANIS
- RN JAULA
- TEDIO CEU
- REN CIAR
- ORALO A
- SNIPONES

TELÉFONOS

Ambulancias:	131
Bomberos:	132
Carabineros:	133
Investigaciones:	134
Fono Drogas:	135
Inf. Carabineros:	139
Fono Familia:	149
Inf. Toxicológica:	2- 635 3800
V. Intrafamiliar:	800 220040
Delitos Sexuales:	565 74 25
Defensa Civil:	697 16 70
Fono VTR:	600 800 9000
Fono Essbío:	600 33 11000
Fono CGE:	600 -777 7777

FARMACIAS DE TURNO

CONCEPCIÓN Cruz Verde • San Martín 1386	Ahumada • Av. Juan Bosco 501 (Atención durante las 24 horas)
SAN PEDRO Ahumada • Michimalonco 1120 (Atención durante las 24 horas)	
CHIGUAYANTE Cruz Verde • Manuel Rodríguez 925	
TALCAHUANO Farmacia Higuera • Alto Horno 714	

SUDOKUS

FÁCIL

7	3	8	9		4	1		5
5		4	2			9		
	9	2	5		7		8	4
3	8	6			2			
	5	1	3	9		8	7	
9			4	1			5	
	1						4	3
			1		5	2	6	9
2	4	9	6			5	1	8

MEDIO

7		9			3		8	
4			5				2	
		5	2			3		7
5			9			2		
2		7	3				1	8
	9		7	6	2			
9						8	6	
		4	8					
	7				4			1

EXPERTO

9				6	5		1	
							5	2
			9				7	
	3		6				8	
2	5		3	9				
								6
1				4				
4				5				3
				2			6	7