

UdeC aprueba su Política de Equidad de Género y Diversidad Sexual

La nueva normativa institucional establece las directrices de la Casa de Estudios, en materia de Género y Diversidad Sexual e integra los requerimientos y orientaciones de la Ley N° 21.369.

CIUDAD PÁG. 9



FOTO: UDEC.

Terrenos EFE y FF.AA. para viviendas: las interrogantes que abre esta opción

Tras lo planteado por el ministro de Vivienda Carlos Montes sobre esta alternativa, la II Zona Naval confirmó que no ha recibido solicitud requiriendo información.

CIUDAD PÁG. 8

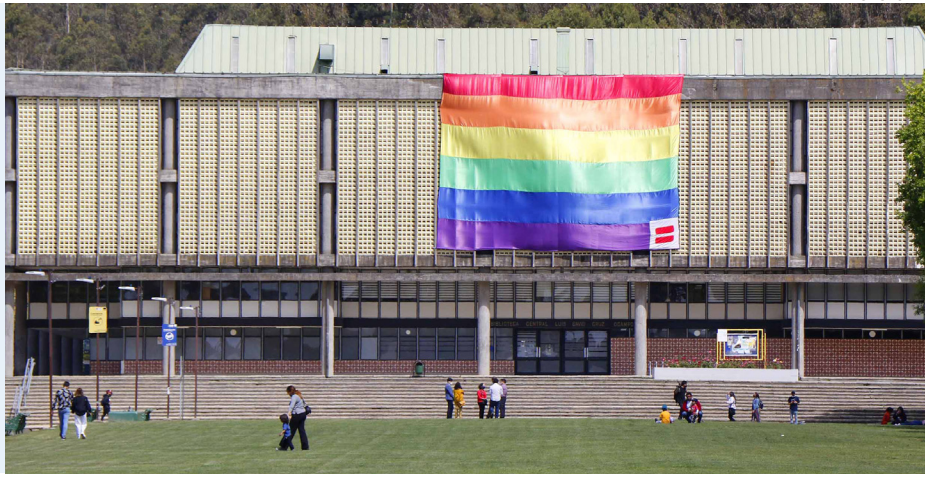
Diario Concepción

Sábado 20 de agosto de 2022, Región del Biobío, N°5178, año XV

BALANCE A 90 DÍAS DE ENTRADA EN VIGENCIA DEL ESTADO DE EXCEPCIÓN EN MAYO PASADO

Índices de violencia rural en Arauco y Biobío bajan un 40%

Jefe de la Defensa Nacional, Juan Pablo Zúñiga, confirmó disminución.

Noventa días después que el Gobierno del Presidente Gabriel Boric, en mayo pasado, decretó

el Estado de Excepción Constitucional para la Macrozona Sur, el jefe de la

Defensa Nacional (Jedena) en el Biobío, contraalmirante de la Armada, Juan Pablo Zúñiga, dijo

que hay una baja en hechos de violencia, sobre todo en la provincia de Arauco. CIUDAD PÁG. 6

FOTO: CAROLINA ECHAGUE M.



Nuevo presidente de la CCHC Concepción habla de los desafíos del gremio

ECONOMÍA&NEGOCIOS PÁG.12

FOTO: FACEBOOK JULIAN CARTES

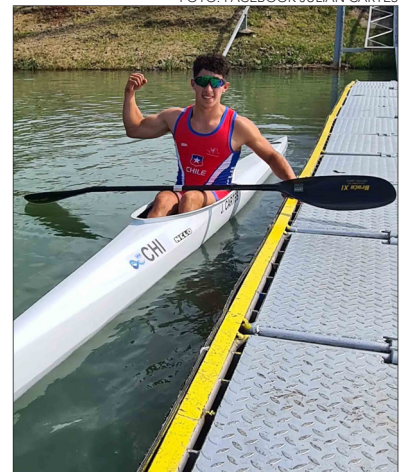

Canotaje de Biobío aseguró presencia en Santiago 2023

Seis deportistas regionales serán parte de la competencia continental del próximo año en la Laguna Grande de San Pedro de la Paz.

DEPORTES PÁG. 15

FOTO: RAPHAEL SIERRA P.



Comercio calcula aumento de hasta un 30% en ventas con la próxima reapertura de la Plaza Independencia

ECONOMÍA&NEGOCIOS PÁG. 11

EDITORIAL: JUEGO LIMPIO EN CAMPAÑA ELECTORAL



#FUE TENDENCIA

Esta jornada Servel fue tendencia en redes sociales, posterior a los tuits publicados por el diputado republicano, Gonzalo de la Carrera, quien realizó duras críticas al ente público por la aparición de personas fallecidas en el padrón electoral del plebiscito de salida, del próximo 4 de septiembre, acusando al Gobierno de querer robar la elección.

Lo anterior generó reacciones cruzadas en el mundo político e incluso, Andrés Tagle, presidente del Servel, anunció que están evaluando tomar acciones por los dichos del parlamentario, al cuestionar la democracia y transparencia del proceso.

Gonzalo de la Carrera**@carreragonzalo**

APODERADOS El 4 de septiembre te necesitamos a tí. Sabemos que no podemos confiar en el Servel y que el gobierno con toda su maquinaria intentará robarse la elección. Ahora depende de tí.

Servicio Electoral @ServelChile

¡FALSO! Esta información muestra una consulta de datos que no corresponde al padrón del #Plebiscito sino que a uno del año 2021, ya que el fallecimiento de la persona que se indica fue informado a Servel antes del 1 de mayo de 2022 y no se encuentra habilitada para sufragar.

Gabriel Boric Font @gabrielboric

Intento de parte de la derecha de deslegitimar al Servel para acusar fraude en caso de que el resultado no sea el que esperan es de manual de quienes desconfían de la democracia. Como Gobierno apoyaremos firmes nuestra institucionalidad electoral.

Johannes Kaiser. @Jou_Kaiser

No de la democracia. Desconfiamos del estado. Creemos que no hace bien la pega y el SERVEL es un caso obvio que viene arrastrando el tema de fallecidos en el padrón desde el 2013. Con eso se genera vulnerabilidades al sistema, que pueden ser aprovechadas de manera fraudulenta.

Bárbara Sepúlveda Hales**@BSepulvedaHales**

El diputado @gonzalowinter explica en #ContigoCHV el acto de memoria de incorporar en el padrón de @ServelChile a las personas ausentes por desaparición forzada en la dictadura. Muy bien que el matinal esté explicando además los otros casos en que aparecen personas fallecidas.

ENFOQUE

Necesidades regionales: ¿estado unitario o regional?

**VALESKA OPAÑO D.**

Académica Facultad de Derecho UCSC

La propuesta constitucional plantea transitar de una forma unitaria de Estado a una regional.

Uno de los poderes estatales es el administrativo. Su objeto es satisfacer necesidades cotidianas y relevantes de la población, como salud, vivienda o transporte.

Hoy este poder se organiza de manera unitaria, lo que significa que existe un único sujeto que lo ejerce: el o la Presidente de la República y lo hace respecto de un único objeto: las necesidades de toda la población, y en un único espacio: todo el territorio nacional.

Además, la estructura estatal, responsable de ayudar al Jefe de Estado en la satisfacción de necesidades, también es solo una, la Administración Pública de carácter nacional. Como se sabe, esta concentración del poder administrativo ha significado generar soluciones homogéneas e inoportunas a problemáticas territoriales caracterizadas por su diversidad y urgencia (solo basta recordar los más de 10 años de construcción

del puente Chacabuco).

La propuesta constitucional plantea transitar de una forma unitaria de Estado a una regional. Aquello significaría, eventualmente, una diversificación del poder administrativo. Esto es, además del Presidente de la República coexistirían otros sujetos con capacidad para satisfacer necesidades públicas: los gobiernos regionales y comunales. Organismos que podrán ejercer esta potestad de manera autónoma, en otras palabras, sin injerencia del poder central en sus facultades políticas, administrativas y financieras.

Esta autonomía generaría no uno, sino que diversos espacios administrativos: el nacional, los regionales (16) y los comunales (346). Como también, distintos objetos de satisfacción, es decir, cada una de aquellas necesidades regionales y comunales definidas, autónomamente, por las autoridades de cada territorio y que, por lo mismo, podrían ser distintas o no necesariamente coincidentes con aquellas de alcance nacional o definidas por el nivel central.

Lo bueno de la propuesta es el empuje que se le otorga a la des-

centralización como medio para lograr una satisfacción eficiente y eficaz a los diversos requerimientos de los distintos territorios. También, el realce que se le otorga a la participación ciudadana como insumo relevante en la determinación de políticas públicas territoriales. Lo riesgoso es que se produzca una duplicidad de funciones entre autoridades nacionales, regionales y comunales o, por el contrario, que ninguna de ellas se atribuya competencia, generando una solución inoportuna o inapropiada para el territorio, que es, precisamente, aquello que se quiere eliminar. Lo peligroso de la idea constitucional es la burocracia estatal. La autonomía permitirá a los territorios crear servicios públicos, en otras palabras, en una misma región (16) y comuna (346) podrían existir servicios públicos nacionales, regionales y comunales sobre una misma materia. Además, se contempla la posibilidad de crear empresas públicas, lo que podría entrar en colisión con la libertad económica, afectando, principalmente, a pequeños empresarios que deberán competir con empresas comunales y/o regionales.

Las actuales elecciones en Italia evidencian peligros para el desarrollo nacional e internacional ante un aumento de preferencias por los discursos de la extrema derecha, específicamente hoy, por las palabras de la política italiana Giorgia Meloni del partido Hermanos de Italia. Asimismo, y coherente con la necesidad de avanzar que tiene cada territorio, las elecciones de Italia reflejan la presencia de una política que no ampara causas políticas, económicas y sociales significativas.

Meloni, lideresa de Hermanos de Italia y candidata a primera ministra, ha intentado apaciguar la campaña electoral sosteniendo que el fascismo no le pertenece, que es de centroderecha y abraza la democracia, no obstante, no deja de sonreír a dictadores fascistas y extremistas como Mussolini, Trump, Orbán, miembros de Vox y más. Desde años atrás se percibe que la aspirante a través de su partido rechaza la inmigración sin reparo a la

irregularidad, defiende la familia tradicional, le repudia la adopción por parte de parejas LGBTQ+, busca una lucha contra el cambio climático que no tiene como pilar energías renovables varias y demás medidas que no refuerzan sistemas políticos denominados frágiles. Por este discurso, Meloni y Hermanos de Italia no piden disculpas al mundo ni ceden al progreso, sino que normalizan la pérdida de derechos y libertades y tocan con entusiasmo la puerta de Italia para ascender.

Hoy Italia, la Unión Europea, demás partidos políticos y la ciudadanía debemos preguntarnos y resolver por qué la extrema derecha crece en número de preferencias, cómo recuperar la confianza de las personas y cómo cerrar la puerta del poder ejecutivo a figuras que podrían conducir a Italia y al mundo, nuevamente, a una etapa oscura. Los extremistas en el poder son el talón de Aquiles de la política y solo una cooperación sobresaliente podrá dominar el escenario.

La extrema derecha toca la puerta de Italia

**SOFÍA NOVA ARAVENA**

Estudiante Administración Pública y Ciencia Política UdeC

Hoy Italia, la Unión Europea, demás partidos políticos y la ciudadanía debemos preguntarnos y resolver por qué la extrema derecha crece en número de preferencias.

Las palabras vuelan, lo escrito permanece

EDITORIAL

Alrededor de 20 denuncias ha recibido el Servicio Electoral (Servel) del Biobío en el marco de la campaña de cara al Plebiscito de Salida del próximo 4 de septiembre.

Este jueves el comando del Apruebo en el Biobío presentó antecedentes por una gigantografía que llama a votar Rechazo, instalada en las cercanías de una de las avenidas más importantes de San Pedro de la Paz.

Fue en ese contexto que el encargado de fiscalización de la dirección regional del Servel, Carlos Navarrete, informó que hasta ahora han ingresado una veintena de reclamos por no cumplimiento de la norma y que todas están en proceso de comprobación o inicio de proceso sancionatorio eventualmente.

En el caso que se decrete sanciones por violar la normativa de campaña, Navarrete aclaró que las sanciones van desde las 10 a 200 UTM. Es decir, desde los \$587.720 a los \$11.754.400.

Sin embargo, más allá de la normativa existente, está el imperativo ético de respetar un proceso histórico, en que debe primar lo correcto y el sentido común, que no debe ser mancillado por este tipo de acciones, así como también por las continuas noticias falsas o imprecisas que se han masificado, hasta convertirse en una especie de verdad a medias.

“Evidentemente tenemos que investigar cómo se está

Juego limpio en campaña electoral



Quedan poco más de dos semanas para el plebiscito y el llamado es a seguir las reglas de juego limpio, en el entendido de que la ciudadanía merece respeto por un proceso que marcará el futuro de nuestro país.

dando esa propaganda y, sobre todo, quién es el que está instalando dicha propaganda. Hay que diferenciar si esta propaganda la instala a través de una organización inscrita o definitivamente es un privado”, destacó a Diario Concepción el representante local del Servel, Carlos Navarrete.

Desde el Gobierno se apunta a que debe activarse la institucionalidad, sin embargo, más que operar la fiscalización o sanciones, la conclusión es que con una directriz estatal que potencie la educación cívica, como comunidad deberíamos estar cada vez alejados de caer en ese tipo de pequeñeces, de querer sacar ventajas con acciones absurdas, que son cuestionables por la falta de tino, incluso por adherentes del mismo lado.

Quedan poco más de dos semanas para el plebiscito y el llamado es a seguir las reglas de juego limpio, en el entendido de que la ciudadanía merece respeto por un proceso que marcará el futuro de nuestro país, independiente del resultado que sea.

CARTAS

Reforma previsional ciudadana

Señora Directora:

¿Es posible avanzar en una reforma previsional ciudadana? La respuesta es sí, pues muchas veces se obvia la opinión de las personas, y ellas son fuente importante de modificaciones que dan mayor legitimidad al modelo de pensiones.

En primer lugar, las encuestas muestran que las personas quieren propiedad sobre la cotización adicional, por lo que ahí hay un muy buen punto de partida.

En segundo lugar, las personas quieren hacer mayor uso de su dinero, por lo que se podría generar mecanismos de transferencia de ahorro para el pie de la primera vivienda, y de mayor liquidez de dinero al momento de pensionarse, etc. Finalmente, una inquietud válida de los pensionados, es la de un seguro de longevidad que limite a un número fijo de años el pago pensiones. Dicho seguro de longevidad puede ser perfectamente pagado por los empleadores, en la medida que la cotización adicional esté a cargo de los trabajadores.

Eduardo Jerez Sanhueza

Debate Público

Señora Directora:

Hace un buen tiempo el nivel del debate público viene en caída libre, pero las últimas intervenciones del diputado republicano Gonzalo de la Carrera superan todo lo visto. La difusión de un meme del comando del apruebo en campaña en un cementerio, junto con ser una burla a los familiares de personas fallecidas que por un error aclarado por el Servel figuran en el padrón electoral, es también un ataque al organismo encargado de llevar adelante los procesos electorales.

Hemos contado por décadas con un órgano electoral de los más confiables y transparentes en América Latina y el mundo, por lo que realizar una campaña que siembra dudas sobre la imparcialidad y fiabilidad de esta institución, es al mismo tiempo un ataque contra la democracia, pues genera un manto de dudas sobre los resultados de los procesos electorales, dañando así su legitimidad.

No se debe tolerar acciones de este tipo, que juegan con la credibilidad de instituciones que son fundamentales para asegurar la demo-

cracia. Su autor debe ser sancionado severamente por la cámara de diputadas y diputados, porque pone en entredicho a una institución del Estado y porque esta conducta no se ajusta a los estándares políticos y éticos exigibles a quienes legislan por todas y todos nosotros.

Vicente Ancalúan
Secretario Regional PS Biobío

Impacto propuesta de Nueva Constitución en Europa.

Señora Directora:

Intelectuales, economistas y altas personalidades europeas encabezadas por Tomás Piketti, afamado economista francés con reconocimiento y fama mundial, apoyan la propuesta presentada por constituyentes Chilenos, la que se plebiscitará en septiembre próximo. A diferencias de los sectores políticos chilenos que rechazan esta citada propuesta, llama positivamente la atención este reconocimiento de importantes Intelectuales de distintos países de Europa. Creo que esto no es un gesto menor este importante reconocimiento.

Juan Luis Castillo Moraga



Envíe sus cartas, con una extensión máxima de 1.400 caracteres, con espacios vía email a:

- ◆ contacto@diarioconcepcion.cl
- ◆ Cochrane 1102, Concepción

La correspondencia debe consignar claramente la identidad del remitente y su número de teléfono.

Hacemos presente que el diario no puede constatar fehacientemente la identidad del autor de la correspondencia y reproduce la indicada por éste, deslindando ulterior responsabilidad.

La Dirección se reserva el derecho de seleccionar, extraer, resumir y titular las cartas recibidas, sin explicación alguna y evitando cualquier discusión con el remitente.

Política

En Biobío fueron cuatro diputados elegidos para el test: Clara Sagardía, Eric Aedo, Leonidas Romero y Cristóbal Urruticoechea.

Algunos parlamentarios de la centro izquierda han manifestado su molestia por la forma en cómo se ha abordado el tema.

Biobío tiene historia respecto de “desafíos de test de pelo”, en particular, en tiempo de elecciones.

EN MEDIO DE LA POLÉMICA EN LA CÁMARA DE DIPUTADOS Y DIPUTADAS

Test de drogas: congresistas hablan de ampliarlo a otras entidades del Estado

En la Región no existen voces críticas, al menos, públicamente. De hecho, hay quienes manifiestan que existen empresas privadas que ya ocupan este mecanismo.

Ángel Rogel Álvarez
angel.rogel@diarioconcepcion.cl

El test de drogas que se aplicará a un grupo de diputados y diputadas, entre el 22 y 30 de agosto próximo en el Hospital Clínico de la Universidad de Chile, en Santiago, ha sido un tema que no ha dejado indiferente a nadie en política.

De hecho, al interior del Congreso, donde las relaciones entre los distintos sectores políticos no es de las mejores, ha dado para las más variadas declaraciones, como la del diputado Jaime Sáez (RD), quien reconoció ser consumidor de marihuana y habló de “pirotecnia propagandística”; o la diputada independiente, Marcela Riquelme, quien de pleno manifestó que no se realizará el test.

Pero eso no es todo. Algunos parlamentarios, han manifestado que ni siquiera han sido notificados formalmente (algunos se enteraron por WhatsApp) y también cuestionan que los resultados se hagan públicos.

Recordemos que en un primer sorteo, serán 78 parlamentarios los que deberán realizarse este examen según el reglamento aprobado el 13 de julio pasado. No obstante, eso no priva al resto del test, el cual deberá realizarse de todas maneras.

Se da, además, en medio de un escenario particular, con la presencia de la denominada Bancada Transversal Regulación por la Paz que busca establecer una nueva política de drogas y que integran, entre otros, las diputadas del Biobío, María Candelaria Acevedo (PC) y Clara Sagardía (Indep, por CV).

La última de las mencionadas es una de las cuatro representantes de la Región que fue designada para realizarse el test y contó que lo hará.

Otro de los designados, además de Leonidas Romero (Indep) y Cristóbal Urruticoechea (Prep, dijo que no tiene ningún problema con rea-



FOTO: CAMARA CL

¿Qué tipo de sustancias?

El examen busca detectar la presencia de marihuana, cocaína, benzodiacepinas, metanfetaminas, anfetaminas y opiáceos.

¿Y si hay casos positivos?

A los diputados que resulten positivos deberá abrir sus cuentas bancarias para investigar posibles nexos con el narcotráfico.

lizarse el examen), es el jefe de la bancada DC, Eric Aedo.

“Creo que en el caso de los parlamentarios, y dado de la situación de narcotráfico, de consumo creciente de drogas en el país, es importante que quienes tomamos decisiones, quienes somos parlamentarios y estamos en el ámbito de la política entreguemos nuestros resultados con toda transparencia”, sostuvo el militante de la Falange.

El diputado independiente (ex PEV), Félix González, quien siendo candidato a alcalde en San Pedro de la Paz, accedió a realizarse un teste de drogas, recordó que se tra-

ta de una requisito legal y que existen una serie de trabajos donde también se exigen este tipo de exámenes.

“Hay muchos trabajos donde se exige el test de drogas y cuando la gente da positivo, la gente pierde la pega, que no será el caso de los parlamentarios. Sin criminalizar el consumo, hay algunas actividades que tienen ciertas responsabilidades como conducir un bus interprovincial, por cierto, no es deseable el consumo. Los mismo pasa con las Fuerzas Armadas y policiales, que cargan armas (...). Nosotros conducimos una tremenda micro que es

el país. Creo que no hay motivo para negarse”, sostuvo el ecologista.

Precisamente, y pensando en otras instituciones como las manifestadas por González, el senador de la UDI, Enrique van Rysselberghe, dijo “desde hace años que en el sector privado una serie de rubros y cargos son sometidos periódicamente a este tipo de controles (...) Estimo que ese mismo criterio debiera aplicarse no sólo en el Congreso, sino que a todos los altos cargos del Estado que aún no lo tengan”.

OPINIONES

Twitter @DiarioConce
contacto@diarioconcepcion.cl

Política

ROJO EDWARDS, SENADOR Y PRESIDENTE DEL PARTIDO REPUBLICANO:

“Aspiramos a ser la principal fuerza política en la Región del Biobío”

El timonel comentó la existencia de un cartel a favor del Rechazo que no cumple la normativa vigente y se mostró abierto a trabajar en un bloque de centro derecha tras el plebiscito.

Marcelo Castro Bustamante
marcelo.castro@diarioconcepcion.cl

Una visita de poco menos de 24 horas realizó a Concepción el senador y presidente del Partido Republicano (Prep), Rojo Edwards.

El parlamentario se reunió con militantes de la zona, pero también abordó la contingencia, como una de las polémicas de la semana, la que alide al cartel del Rechazo instalado en San Pedro de la Paz, y que no cumple con la normativa vigente.

“No conozco ese letrero. En ese caso específico, lo que yo sé es que ese letrero tiene un contenido y el contenido específico de la Constituyente no le conviene a la Región del Biobío. No tengo por qué responder la campaña de ahí. La campaña de Rechazo es descentralizada. Usted si quiere preguntarme de la campaña en la cual estoy involucrado, no tengo problema en responderle, por ejemplo, de la franja. El despliegue territorial que hemos favorecido y no tengo problema responder, pero cuando una campaña como esta es transversal, existen múltiples grupos que toman distintas decisiones”.

Sobre los referente populares que tiene el Rechazo, como lo son Francisco Muñoz, más conocido como “Pancho Malo”, el timonel republicano aseveró que “hay una gran cantidad de dirigentes, incluidos

los que usted menciona, que no representan y no tienen nada que ver con el Prep y en eso hay desde figuras del mundo socialista hasta figuras como Pancho Malo. No son parte de nuestra acción política, pero entiendo que al apoyar al Rechazo, obviamente entregan una mayoría social. Ahora, si usted pregunta por declaraciones específicas, nosotros no estamos de acuerdo con ningún llamado a la violencia ni por leve que sea y tampoco justificaciones”.

Edwards insistió en que la propuesta constitucional no es buena para las regiones del Biobío y La Araucanía, ya que “al eliminar el estado de emergencia, porque no existe en el texto, y su vigencia es de inmediato. Una vez que es aprobada, vamos a dejar la macrozona sur sin la protección aunque sea acotada de la fuerza militar. Y por lo tanto, cuando uno dice que la provincia Arauco y la Región del Biobío va a ser muy afectada por esto en su seguridad”.

Sobre el rol que pretende jugar el partido en la zona, al tener dos representantes, la misma cantidad que tiene el oficialismo, apuntó a que “aspiramos a ser la principal fuerza política en la Región del Biobío, en la Región de La Araucanía y en Ñuble. Y creo que nuestro sector tiene una representación muy mayoritaria en la macrozona. Estamos



FOTO: CAROLINA ECHAGÜE M.

defendiendo al sentido común y porque no tenemos ninguna duda y defendemos con el carisma que entrega la convicción a las víctimas y el derecho de vivir tranquilos”.

De acuerdo a Edwards, la prioridad que tiene la tienda son las demandas sociales y planificar campañas políticas. “El foco del trabajo republicano está principalmente y primariamente en las urgencias sociales. Para nosotros es difícil empezar a pensar en candidaturas cuando tenemos una serie de problemáticas sociales que son nuestra

prioridad, después de eso, viene la política”, acotó.

Sobre una posible nueva postulación de José Antonio Kast a la presidencia, indicó que “el liderazgo de José Antonio (Kast) es indiscutido en nuestro sector. Él tendrá que verlo, pero es evidente que su palabra es acción política y muy necesaria en los próximos años.

Bajo este escenario, desde Republicanos, reiteró Edwards estarían disponibles a participar de una coalición con la centro derecha, puesto que “lo principal son los procesos

sociales y las decisiones se toman en esa base. Si eso nos lleva a la conclusión de que en un futuro que es bastante lejano, porque creo que hay demasiadas instancias muy importantes, por ejemplo, después del plebiscito de septiembre se verá, no hay nada cerrado para ninguna dirección. No descartamos hacer una alianza con todas las personas que se preocupen de la seguridad de las pensiones, la educación, la salud”.

OPINIONES

Twitter @DiarioConcepcion
contacto@diarioconcepcion.cl



FOTO: ISIDORO VALENZUELA M.

Artistas difunden propuesta constitucional

Durante la tarde de este viernes, diversos sindicatos de artistas de la Región del Biobío estuvieron difundiendo la propuesta de texto constitucional.

La iniciativa se concretó pasado el mediodía en la Plaza de Tribunales, hasta dónde llegaron actores, músicos y representantes de las distintas expresiones para dar a conocer a la ciudadanía la propuesta de nueva constitución.

La presidenta de Sidarte Biobío, Valentina Durán, indicó que “hemos estado acompañando todo este proceso constituyente y destacamos esta propuesta, creemos que canalizar de una amigable y de cara a la ciudadanía, en un espacio público para que puedan conocerla, sin desinformación o mentiras”.

Sobre la participación ciudadana durante la jornada, Durán

dijo que “han concurrido muchas personas, acá hay danza, instancia para maquillarse, música, tiza para que los niños pudiesen pintar, son todas las expresiones artísticas”.

“Valoramos el proceso y el texto, y eso es lo que queremos que se difunda, a veces no estamos acostumbrados a leer, lo ideal es que de forma interactiva conozcamos la propuesta”, cerró la dirigente.

Ciudad

“Manejamos cifras de un 40% de disminución de hechos de violencia en general”. **Juan Pablo Zúñiga**, jefe de la Defensa Nacional Biobío.

“Si hay que mejorar el trabajo que estamos haciendo desde las instituciones del Gobierno, lo vamos a hacer”. **Daniela Dresdner**, delegada presidencial.

“Cuando tengamos todo el panorama les vamos a hacer preguntas muy concretas (al SII)”. **Eric Aedo**, diputado DC del Distrito 20.

Cristian Olivares Valenzuela
contacto@diarioconcepcion.cl

Luego de más de 90 días después que el gobierno del Presidente Gabriel Boric, en mayo pasado, decretó el Estado de Excepción Constitucional para la Macrozona Sur, el jefe de la Defensa Nacional (Jedena) en el Biobío, contraalmirante de la Armada, Juan Pablo Zúñiga, destacó que hay una baja en los hechos de violencia, sobre todo en la provincia de Arauco, donde se estima el detrimento en un 40%.

El uniformado, junto a autoridades, las policías, parlamentarios oficialistas y de la DC, entre otros, formó parte de una reunión encabezada por la delegada presidencial Daniela Dresdner para analizar esta cifra y a los avances en el Plan Buen Vivir que elaboró el Gobierno.

Zúñiga manifestó que “hay resultados, hay números al respecto con la disminución de la violencia en la provincia. En lo personal, no me gusta mucho hablar de cifras, sé que quieren ver números, es bastante frívolo para la gente que sigue sufriendo hechos de violencia. Manejamos cifras de un 40% de disminución de hechos de violencia en general y aquí, efectivamente, se mezcla lo que es violencia rural con delitos comunes que también siguen sucediendo lamentablemente en la zona. Eso es una realidad”.

Ausencia

Si bien en esta reunión no fueron convocados el Ministerio Público y el Servicio de Impuestos Internos (SII), causó sorpresa que ambos organismos no estuvieran en este encuentro, ya que se considera que son fundamentales en la persecución y fiscalización del hurto de madera en la provincia de Arauco.

La delegada presidencial Daniela Dresdner precisó sobre la ausencia de ambas entidades que “sin duda son claves. Decir que hemos estado trabajando tanto con el Ministerio Público, con el Servicio de Impuestos Internos y con otros servicios en nuestro Comité de Crimen Organizado y en otras distintas instancias”.

Consultada por un eventual incumplimiento de informes por parte del SII a la Fiscalía Regional sobre este tema, la autoridad de gobierno fue clara en manifestar que “si hay que mejorar el trabajo que estamos haciendo desde las instituciones del Gobierno, lo vamos a hacer y si es necesario pedirle al SII que haga más investigaciones y más persecuciones, también es algo que vamos a hacer”.



LA REUNIÓN se realizó en la Delegación Presidencial Regional del Biobío.

FOTO: CAROLINA ECHAGÜE M.

DESDE LA PUESTA EN VIGENCIA DEL ESTADO DE EXCEPCIÓN CONSTITUCIONAL EN MAYO PASADO

Índices de violencia rural en Arauco y Biobío bajan un 40%

La cifra fue entregada en una reunión encabezada por la delegada Daniela Dresdner. No fueron convocados el SII y la Fiscalía, lo que causó sorpresa.

Armada confirma control a Llaitul

El jefe de la Jedena, contraalmirante Juan Pablo Zúñiga, al ser consultado por si el líder de la CAM, Héctor Llaitul, fue controlado en un check point en la provincia de Arauco, afirmó que “tenemos un control policial en el sector. Estamos como FF.AA completos y abocados, hubo un control policial en alguna oportunidad, pero no tenemos un mandato especial por controlar a una persona, en específico”.

En este mismo plano, el diputado DC y presidente de la comisión que investiga el robo de madera, Eric Aedo, confirmó que en octubre próximo serán citados el Ministerio Público y el SII para que declaren en el Congreso. “Cuando tengamos todo el panorama les vamos a hacer pre-

guntas muy concretas (al SII)”, afirmó el parlamentario.

Compra de tierras

Desde el Ejecutivo manifiestan que existe plena convicción en que el Estado de Excepción no soluciona de raíz los hechos de violencia que con relativa frecuencia ocurren en dichas zonas, vinculados al delito de robo de madera.

Daniela Dresdner precisó que “acá la solución al problema que tenemos en la zona no es el Estado de Excepción, no es más policías, tiene que ver con soluciones integrales, por eso que acá no estamos solamente hablando de eso, sino que estamos hablando del

Plan Buen Vivir”.

En ese aspecto, se le preguntó a la delegada por el avance de la compra de tierras en la Región. Dresdner aclaró que “existen varios predios de tierras que están para la compra y además existen procesos con muchas comunidades que están en el camino de ser compradas”.

Dresdner apuntó que el principal problema existente en este tema apunta al retraso de compras de tierras a varias comunidades. “La tarea es titánica, pero nos estamos haciendo cargo”, sostuvo la delegada regional.

OPINIONES

Twitter @DiarioConce
contacto@diarioconcepcion.cl

Ciudad



FOTO: MUNICIPALIDAD DE TALCAHUANO

LOS ALCALDES de Talcahuano y Penco busca que se declare humedal urbano al Rocuant Andalién.

Buscan proteger humedal Rocuant Andalién

Los alcaldes de Talcahuano, Henry Campos, y de Penco, Víctor Hugo Figueroa, acordaron presentar juntos los expedientes con los que solicitarán se declare humedal urbano el Rocuant Andalién, ubicado en ambas comunas.

Ambos municipios han desarrollado un trabajo conjunto con el fin de preservar y poner en valor el ecosistema. “Estamos hablando de más de 3 mil hectáreas, para

Expedientes a Medio Ambiente

Ambos jefes comunales ingresarán la próxima semana los expedientes a la Seremi de Medio Ambiente.

que estén sujetas a una protección que queremos llevar a cabo”, dijo el alcalde Campos.

Figueroa, en tanto, agregó que “estamos en un compromiso, no sólo de incorporar los expedientes de manera conjunta, sino de generar una ordenanza que nos permita preservar y poner en valor este tremendo humedal”.

El humedal, que en Penco se extiende por casi 400 hectáreas y en Talcahuano por más de 2.000, es fundamental como reservorio de agua, especies y permite cuidar la biodiversidad.

INICIATIVA DARÁ SOLUCIÓN HABITACIONAL A CASI 300 FAMILIAS DE CONCEPCIÓN

Asignan \$1.400 millones para concretar proyecto Valle Ongolmo

Recursos fueron entregados por la Subdere, que son parte del Plan Chile apoya a tu comuna, que dispone de 300 millones de dólares a nivel nacional.

Diario Concepción
contacto@diarioconcepcion.cl

En una emotiva ceremonia, realizada en el gimnasio municipal, se concretó el traspaso de recursos desde la Subsecretaría de Desarrollo Regional (Subdere) a la Municipalidad de Concepción para la compra del terreno donde el Ministerio de Vivienda y Urbanismo (Minvu) construirá el Conjunto Habitacional Valle Ongolmo.

El encuentro fue encabezado por el ministro de Vivienda y Urbanismo, Carlos Montes; el jefe de la División de Municipalidades de la Subdere, Francisco Pinochet; el alcalde de Concepción, Álvaro Ortiz; y la presidenta del comité de vivienda “Kupan Ñien Ruca”, Luz Osses.

En la oportunidad, las autoridades entregaron a la representante de la comunidad el documento que oficializa el financiamiento por más de \$1.400 millones de un terreno de más de 15 mil metros cuadrados donde se emplazarán las viviendas de las familias beneficiadas.

“Son 10 años de lucha, pero que gracias a Dios me pusieron a la gente adecuada, porque tuve mucho apoyo del municipio desde el primer día hasta hoy”, dijo la dirigente Luz Osses.

El alcalde Ortiz valoró el trabajo colaborativo, la voluntad política y el esfuerzo de la comunidad, lo que permitió avanzar en este anhelado proyecto. “Estuvimos más 10 años trabajando en este proyecto con menos de 100 familias en un comienzo, después se fueron sumando más vecinos y vecinas de otros



FOTO: MUNICIPALIDAD DE CONCEPCIÓN

LA CEREMONIA se realizó en el gimnasio municipal de Concepción.

15.000

metros cuadrados cuenta el terreno donde se levantará un megaproyecto de condominios.

comités y finalmente son 296 las familias que van a ser beneficiadas con la compra de este terreno”, sostuvo el jefe comunal.

El representante de la Subdere explicó que “esto se logra gracias al Plan Chile Apoya tu comuna, que dispone de 300 millones de dólares a nivel nacional y parte de eso se asignó a este proyecto de vivienda”.

En el terreno, ubicado entre calles Tucapel y Ongolmo, se levantará un megaproyecto de condominios, serán 15 torres de departamentos que incluirán unidades especiales para personas con discapacidad y también áreas verdes.

OPINIONES

Twitter @DiarioConce
contacto@diarioconcepcion.cl



FOTO: RAPHAEL SIERRA P.

Nueva gobernanza de Parque Pedro del Río Zañartu ya es oficial

Durante la jornada de ayer se publicó en el Diario Oficial la ley que establece una nueva gobernanza en el Parque Pedro del Río Zañartu, emplazado en la comuna de Hualpén.

Como se recordará, luego de su discusión en el Congreso, a propósito de una iniciativa impulsada por los ex diputados socialistas, Gastón Saavedra, Manuel Monsalve, Amaya Fernández, y la legisladora en ejercicio, Joanna Pérez (DC), la comisión administrativa del Parque la encabezarán el Gobierno Regional y los municipios de Concepción y Hualpén.

“Estamos recibiendo la tarea de cuidar ese sitio que es, a la vez, patrimonio histórico y cultural. También es un hermoso patrimonio medioambiental. Ahí existe una biodiversidad que es muy importante preservar. Además, es el parque más grande con que cuenta la Región del Biobío”, dijo el gobernador regional Rodrigo Díaz.

La máxima autoridad regional agregó que el espacio debe ser puesto al servicio de la comunidad, mejorando su estándar y definiendo tareas por el bien las generaciones futuras.

Ciudad

Pablo Carrasco Pérez
contacto@diarioconcepcion.cl

Dudas, sorpresa y algún nivel de inquietud generaron las palabras del ministro de Vivienda y Urbanismo, Carlos Montes, en relación al catastro de terrenos fiscales que lleva adelante el Gobierno para identificar suelos donde se puedan emplazar nuevos proyectos habitacionales de carácter social, para enfrentar lo que se ha denominado como una emergencia.

Por eso, una de las metas de la administración del presidente Gabriel Boric es lograr bajar en un tercio el déficit de viviendas que se alza por sobre los 600 mil hogares en el país.

En esa lógica contar con terrenos es el primer paso y si bien hay suelos que son propiedad del fisco, estos están en manos de distintos servicios e instituciones públicas, de ahí la apuesta por incorporar miles de metros cuadrados que estarían en condiciones de ser usados. Es allí donde Montes fue claro en plantear que las FF.AA. y la Empresa de Ferrocarriles del Estado (EFE), cuentan con terrenos que deberían ser incorporados a este plan.

“No es que falten terrenos, el problema es el precio, por eso es que es muy importante partir por lo público y a su vez ser muy selectivo, muy riguroso en la compra”, señaló el ministro, que aclaró que la opción de adquirir terrenos privados también existe.

En proceso

El catastro está en pleno desarrollo y en el caso de las Fuerzas Ar-

CUATRO MINISTERIOS TRABAJAN EN CATASTRO DESDE DONDE SURGIRÁN NUEVOS SUELOS

Terrenos EFE y FF.AA. para viviendas: las interrogantes que abre esta opción

Tras lo planteado por el ministro de Vivienda Carlos Montes sobre esta alternativa, la II Zona Naval confirmó que no ha recibido solicitud requiriendo información.

Casi 19 mil nuevas viviendas es la meta de las autoridades para la Región del Biobío en el presente periodo presidencial.

Bienes Nacionales aseguró que no existen terrenos fiscales bajo su administración en la Región, por eso la necesidad de buscar alternativas.

madas existe una mesa formada entre cuatro ministerios para revisar la situación.

En nuestra zona, aún no hay mucha claridad sobre este tema, pero desde la Armada de Chile, que tiene bajo su administración una importante superficie en la comuna de Talcahuano, se indicó a través de Comunicaciones de la II Zona Naval, que “hasta el momento no se ha recepcionado ninguna solicitud requiriendo información” sobre el tema.

Mientras, desde EFE no fue posible obtener una declaración en torno a los dichos del secretario de Estado que sostuvo que la inac-

ción de la empresa y el abandono en el que están algunos terrenos harían deseable que fueran aportados para el desarrollo de viviendas sociales.

Terrenos vs Patrimonio

Y el azar hizo coincidir las declaraciones del ministro de Vivienda, con una iniciativa que impulsa el Gobierno Regional (Gore) y el municipio de San Rosendo, para precisamente poder conservar y poner en valor el patrimonio ferroviario de esta comuna, donde existen terrenos de EFE que se remontan a la época de oro del tren en el país, en la primera parte del siglo XX.

Se trató de una ceremonia, donde simbólicamente se entregó a los encargados de la Oficina Técnica Regional del Consejo de Monumentos Nacionales (CMN), la información necesaria para postular al antiguo Complejo Ferroviario existente en dicha comuna a Monumento Histórico Nacional, proyecto donde el Gore invirtió \$162 millones 980 mil y que inclu-

ye un proceso similar para Lota, que aspira además poder llegar a ser declarado Patrimonio de la Humanidad ante la Unesco.

El alcalde de San Rosendo, Rabinathan Acuña, explicó que la solicitud para impulsar el rescate y conservación de la historia ferroviaria de la comuna se genera por el temor de que esos terrenos puedan ser enajenados en algún momento.

“El dueño, actualmente la Empresa de Ferrocarriles del Estado, no podrá destinar este territorio a ningún otro fin y, además, sería el primer paso para conseguir un usufructo, que permita a la municipalidad junto a otras instituciones, presentar proyectos de mejoramiento para poner en valor el territorio y cada una de las edificaciones”, planteó la autoridad comunal.

OPINIONES

Twitter @DiarioConce
contacto@diarioconcepcion.cl



EN DISTINTAS comunas de la Región existen familias que se han tomado terrenos que EFE no ocupa en la actualidad.

Ciudad

DECISIÓN UNÁNIME DEL CONSEJO ACADÉMICO

UdeC aprueba su Política de Equidad de Género y Diversidad Sexual

La nueva normativa institucional establece las directrices de la Casa de Estudios, en materia de Género y Diversidad Sexual e integra los requerimientos y orientaciones de la Ley N° 21.369.

Diario Concepción
contacto@diarioconcepcion.cl

El Consejo Académico de la Universidad de Concepción aprobó por unanimidad la Política Institucional de Equidad de Género y Diversidad Sexual. La normativa fue presentada por la Dirección de Equidad de Género y Diversidad (DEGyD) de la casa de estudios.

“La aprobación de la Política Institucional de Equidad de Género y Diversidad Sexual es un paso muy importante, ya que da cuenta de la etapa de avance de nuestra Universidad en estas temáticas, al mismo tiempo que incorpora los requerimientos y las orientaciones de la Ley N° 21.369 que regula el acoso sexual, violencia y discriminación de género en el ámbito de la educación superior”, señaló Lucía Saldaña Muñoz, directora de la DEGyD.

La entrada en vigor de la Ley N° 21.369 exige a las instituciones de educación superior adoptar todas las medidas tendientes a prevenir, investigar y sancionar, y erradicar el acoso sexual, la violencia y la discriminación de género, además de proteger y reparar a las víctimas.

Elaboración participativa

“La elaboración de la política ha

sido fruto de un trabajo colaborativo, en el cual han participado las decanaturas y las autoridades universitarias y también el estamento funcionario, estudiantil y distintos otros actores. De hecho, con fecha 17 de agosto nos reunimos con el Comité Tripartito Asesor ampliado de la DEGyD para sancionar esta política, quienes tomaron conocimiento e hicieron comentarios y retroalimentaciones muy interesantes. En este proceso, valoramos en particular el apoyo que nos ha brindado la Dirección de Desarrollo Estratégico con relación a la política y también el contralor en todo lo que fueron las modificaciones al Protocolo de Actuación asociadas a los requerimientos de la ley”, destacó la directora Lucía Saldaña.

Al respecto, el contralor de la Corporación UdeC, Francisco Santibáñez Yáñez, indicó que “con esto se da un paso muy relevante en orden a colocar a la Universidad de Concepción en línea con las exigencias legales que hoy día la normativa chilena impone a las instituciones de educación superior en el ámbito de la prevención y sanción del acoso sexual y de la discriminación de género. Lo importante es que la política fue aprobada por unanimidad por el Consejo



FOTO: CAROLINA ECHAGÜE M.
CASA DE ESTUDIOS
aprobó nueva normativa
institucional que establece
directrices en materia de
Género y Diversidad Sexual.

18

de agosto

Consejo Académico de la UdeC aprueba por unanimidad Política de Equidad de Género y Diversidad Sexual.

Académico y ello demuestra que dentro de esta universidad existe plena convicción de que la adopción de estos instrumentos genera dentro de la comunidad universitaria un clima necesario para la adecuada formación del estudiantado y también para el adecuado desempeño de nuestros trabajadores y trabajadoras”.

En la política se articula las estrategias y acciones de la Universidad de Concepción en el ámbito de la equidad de género y diversidad sexual, con los instrumentos y marcos regulatorios internos pertinentes, de cara a las exigencias actualmente vigentes en la legislación nacional, a partir de la entrada en vigor de la Ley 21.369.

Protocolo de actuación

En la instancia, también fueron presentadas las modificaciones al “Protocolo de Actuación relacionado con las conductas constitutivas de acoso sexual, violencia y discriminación por razón de sexo, identidad de género, expresión de género u orientación sexual”, en vista que la Ley N° 21.369 impone

el deber a las instituciones de educación superior, de actualizar y ajustar la normativa interna a las disposiciones de dicha ley, así como también a lo dispuesto en el Oficio Circular N°1 de 8 de julio de 2022 sobre estas materias. “Ello constituye un gran avance, pues nos permite actualizar nuestros procedimientos de investigación y sanción a los requerimientos legales, permitiendo también a su vez perfeccionar ciertos aspectos que la aplicación práctica nos había demostrado que requiere un grado de mejora”, indicó el contralor UdeC, Francisco Santibáñez.

De esta forma, la Universidad de Concepción sigue avanzando en el lineamiento institucional asociado a la co-construcción de un espacio educativo igualitario y libre de violencia, que se exprese en la formación de profesionales, investigadoras e investigadores que contribuyan a mejorar la sociedad y la calidad de vida de todas las personas.

OPINIONES

Twitter @DiarioConce
contacto@diarioconcepcion.cl

Ciencia & Sociedad



FOTO: ESIEM UDEC

Proyecto interfacultades Esiem de la UdeC se reactiva

Reactivar la “Estación de Investigación de Ecosistemas de Montaña” (Esiem) es la meta de las seis facultades de la UdeC unidas y por lo que recientemente se reunieron decanos e investigadores implicados, para potenciar la

docencia e investigación en terreno. El proyecto nació con la fusión interfacultades en 2017 desde una colaboración con Conaf y permite consolidar un espacio de formación e investigación en la zona de Malalcahuello.

EL LABORATORIO DE ECOLOGÍA DEL PAISAJE PERTENECE A LA FACULTAD DE CIENCIAS FORESTALES

LEP UdeC se integra a red global que dispone datos sobre la biodiversidad

GBIF es una organización internacional basada en Dinamarca que reúne y sistematiza todos los datos disponibles sobre cualquier forma de vida en la Tierra para que cualquier persona acceda de manera gratuita. Se organiza en Nodos y el de Chile es liderado desde el Ministerio del Medio Ambiente.

Diario Concepción
contacto@diarioconcepcion.cl

En temas de biodiversidad, uno de los grandes problemas que investigadores e investigadoras tienen es que la información referente a flora, fauna y otros grupos de seres vivos no está ni actualizada ni sistematizada. Un contexto en el que cobra especial relevancia la existencia de la *Global Biodiversity Information Facility* GBIF (Servicio de Información sobre Biodiversidad Mundial en español), una organización internacional destinada a proporcionar a cualquier persona y que esté en cualquier lugar un acceso abierto y gratuito a los datos disponibles sobre cualquier tipo de forma de vida que hay en la Tierra.

Y a esta red, que conforma una estructura mundial de información acerca de la biodiversidad y normaliza los datos sobre especies amenazadas, entre otras tareas, se unió recientemente el Laboratorio de Ecología de Paisaje (LEP) de la Facultad de Ciencias Forestales de la Universidad de Concepción (UdeC), liderado por el doctor Cristian Echeverría. El objetivo específico de esta integración es poder brindar antecedentes acerca de especies arbóreas y arbustivas amenazadas en Chile a la comunidad científica. Estas evidencias son provenientes de una base de datos propia y que es actualizada constantemente en el marco de diversos proyectos de investigación en que participa el LEP, con puntos geolocalizados en todo el país, entre otros atributos.

Aporte del LEP

El GBIF, que se estableció formalmente en 2001, se constituye en base a nodos que se coordinan a través de su secretaría que está ubicada en la capital de Dinamarca, Copenhague. Y, al saber que el LEP UdeC se integró, la institución académica se unió al



FOTO: LEP UDEC

EL LEP UDEC lidera o participa de diversos proyectos tendientes a generar conocimientos sobre especies amenazadas y conservación de biodiversidad.

FRASE

“El compromiso que tenemos es actualizar constantemente las bases publicadas y, en la medida de lo posible, seguir aumentando nuestra participación con la publicación de nuevas especies”.

Rodrigo Fuentes, investigador del LEP UdeC

“Que los datos aportados a la plataforma sean públicos contribuye a un mayor conocimiento de la diversidad de especies, lo cual puede ayudar a generar planes o medidas que permitan la conservación”.

Diego Muñoz, ingeniero de Proyectos en el LEP UdeC

Nodo Chile que es liderado por el Ministerio del Medio Ambiente (MMA).

Un paso muy importante según Rodrigo Fuentes, investigador del LEP UdeC, ya que la información res-

paldada con que cuentan es un producto relevante, en el marco de la red conformada por el GBIF en el país. “El compromiso que tenemos como LEP dentro de GBIF Chile es actualizar

constantemente las bases publicadas y, en la medida de lo posible, seguir aumentando nuestra participación dentro del Nodo con la publicación de nuevas especies”, afirma.

“Actualmente, el LEP cuenta con registros de presencia para 42 especies en el territorio de Chile continental. Sin embargo, la idea fue ingresar al Nodo GBIF con cuatro especies: pitao, queule, guindo santo y naranjillo. Si bien cuatro es un número pequeño en comparación a la base que poseemos, nos permite ir actualizando constantemente los datos, porque esto es dinámico”, explica al respecto.

Desde allí, comenta que la idea es llegar a diez especies en el corto pla-

zo, pero siempre teniendo en cuenta que tiene que ser información que se pueda ir renovando, en la medida que se tomen nuevas presencias de estas especies en terreno. “Si no, vamos a caer en lo mismo que hemos criticado: el hecho de tener datos que no están vigentes o disponibles para la toma de decisiones”, puntualiza el científico.

El proceso de integración

“El proceso que más tiempo tomó fue completar el metadato solicitado para cada una de las bases de datos de las distintas especies, que fueron ingresadas a la página”, es lo que expone como parte de un proceso de “subida” de información que en general fue fluida el ingeniero de Proyectos en el LEP UdeC Diego Muñoz, quien en su cargo tiene el rol de vincularse directamente con GBIF.

En este sentido, cuenta que “el principal inconveniente, fue homologar el formato de la base de datos que poseemos en el LEP con lo requerido por GBIF, proceso que toma tiempo, principalmente porque hubo que realizar una depuración y estandarización de los datos que se poseen, para recién posteriormente empezar a completar la información solicitada”.

Sin embargo, destaca que GBIF es un sistema completo y con un formato bien establecido. Esto permite manejar la información y entenderla de manera simple a los futuros usuarios. “Además, destacaría la importancia de que los datos aportados a la plataforma sean públicos, debido a que esto contribuye a un mayor conocimiento de la diversidad de especies, lo cual puede ayudar a generar planes o medidas que permitan la conservación de estas”, cierra.

OPINIONES

Twitter @DiarioConce
contacto@diarioconcepcion.cl

Ciencia & Sociedad

Natalia Quiero Sanz
natalia.quiero@diarioconcepcion.cl

Olas, cantos de ballenas, silbidos de delfines, chasquidos de camarones y vocalizaciones de peces son sonidos que naturalmente hay en el ambiente submarino; geo y biofonías que conforman el paisaje sonoro y son vitales para organismos marinos que se comunican u orientan a través de señales acústicas.

¿Qué pasa si al paisaje sonoro submarino se añaden los sonidos provocados por el humano? Conocimientos que proveen estudios en campos de la biología o la más joven bioacústica marina permiten responder que el ruido antropogénico es un contaminante ambiental sensorial, que interactúa con las señales acústicas naturales, interfiere e impide o limita que los animales puedan percibirlos, advierte el biólogo marino Víctor Molina, investigador del Magíster en Ecología Marina de la Facultad de Ciencias de la Universidad Católica de la Santísima Concepción (Ucsc). Además, añade un factor estresante. Así, la interacción podría perturbar actividades biológicas relevantes para el crecimiento y desarrollo, y según lo reportado en la evidencia detalla que se sabe que “el ruido puede interferir y afectar varios procesos en los organismos, como comunicación, generar pérdida de audición temporal o permanente, producir cambios en la alimentación, efectos sobre las conductas de apareamiento y alteraciones fisiológicas como aumento de la demanda energética para compensar el efecto de soportar altos niveles de ruido”.

Así, pone en riesgo a ejemplares, poblaciones y hasta ecosistemas que sustentan al océano y sus vitales funciones como producir oxígeno o brindar recursos naturales que son alimento y sostienen actividades económicas cruciales para la subsistencia humana.

Vacío de información

Dramática paradoja. La preocupación se exagera en tanto aumenta la actividad humana en torno al mar (transporte, pesca, recreación y actividad industrial o construcción en zonas costeras), por lo que hay países en que el fenómeno se ha comenzado a considerar como eje en planes de manejo de áreas marinas protegidas (AMP).

Pero, falta mucho por avanzar en estudios sobre paisaje sonoro e impactos del ruido antropogénico, con grandes vacíos de información y acción en Chile que Molina espera aportar a llenar con la investigación que desarrolla en el marco de su tesis de grado, dirigida por el doctor Iván Hinojosa, académico de la Facultad de Ciencias Ucs, y que cuenta con la participación de la doctora Susannah Buchan, investigadora del Copas Coastal de la Universidad de Concepción, entre otros

HIDRÓFONOS instalados en las tres zonas de estudio y que grabaron sonidos en 2018 han sido clave para desarrollar el estudio.



FOTO: IVÁN HINOJOSA / FACULTAD DE CIENCIAS UCSC

ESTE CONTAMINANTE SENSORIAL PUEDE INTERFERIR CON PROCESOS VITALES DE LOS ORGANISMOS

Paisaje sonoro submarino y ruido: el reto de acortar las brechas de conocimiento

En Chile hay pocos estudios sobre un fenómeno que puede ser muy impactante e investigación con participación de la Ucsc y UdeC llenará vacíos para tres zonas muy relevantes.

El paisaje sonoro submarino

tiene geo y biofonías clave para que animales se comuniquen u orienten. El ruido humano lo perturba.

centros de investigación y proyectos clave en la obtención de datos para este trabajo que busca caracterizar el paisaje sonoro en tres zonas relevantes para la costa chilena e impacto del ruido antropogénico sobre el zooplancton.

Investigación pionera

La Isla de Chañaral en la Región de Atacama, y Puñihuil y Golfo de Corcovado en la zona austral son las escogidas, pues Víctor Molina afirma que “son ecológicamente relevantes en la costa chilena y tienen actividades antropogénicas contrastantes”. “Son muy productivas, hay mucha presencia de zooplancton. Al existir abundancia, existe mayor presencia de todos los individuos que se alimentan de él”, precisa. Pero, cuenta que en la Isla de Chañaral y Puñihuil hay actividades humanas vinculadas al turismo por avistamiento de cetáceos y pesca artesanal, y el Golfo de Corcovado es una

zona de alto tráfico de embarcaciones mercantes. Ello se traduce en que hay tránsito marítimo, embarcaciones mercantes o con motores fuera de borda, entre otros factores.

En la caracterización del paisaje sonoro de estas zonas, se espera determinar qué sonidos están presentes, cuánto abundan o cómo cambian en distintos horarios o estaciones del año y cuánto tiempo estaría libre de ruido humano.

En cuanto al zooplancton, grupo compuesto por pequeños organismos, principalmente invertebrados y larvas de peces que están flotando en la columna de agua, aclara que ha sido muy poco estudiado en relación al ruido humano y son de gran relevancia en la trama trófica. “El principal rol ecológico del grupo es la transferencia de carbono desde el fitoplancton hacia niveles superiores de la red trófica. El zooplancton se alimenta de fitoplancton, que cumple rol similar a las plantas terrestres (transformar CO₂ mediante la fotosíntesis). Además, el zooplancton es alimento de animales más grandes como peces que, a su vez,

son presa de animales aún más grandes como tiburones, ballenas y delfines. De esta forma, el zooplancton es un eslabón fundamental para que el resto de las especies marinas puedan existir”, sostiene el biólogo marino.

Se trata de una investigación pionera, pues sería la primera que describe el paisaje sonoro en las costas continentales y potencial efecto del ruido en organismos del plancton.

Al respecto, cuenta que para Chile sólo hay dos *papers* sobre paisaje sonoro submarino, uno en las islas oceánicas Rapa Nui y Juan Fernández, y otro en un Área de Manejo y Explotación de Recursos Bentónicos en la Región de Valparaíso.

Impacto

La gran meta de los resultados de la investigación es impulsar o sentar las bases de nuevas políticas públicas y planes de manejo en AMP locales que consideren el paisaje sonoro e impacto del ruido.

OPINIONES

Twitter @DiarioConce
contacto@diarioconcepcion.cl

Enero

de este año comenzó el cierre de la Plaza Independencia, dando paso a las faenas.

Aníbal Torres Durán
contacto@diarioconcepcion.cl

Anticipando un aumento de hasta un 30% en sus ventas, el comercio del Centro de Concepción mantiene altas expectativas con la próxima reapertura de la Plaza Independencia.

Según información entregada por la Seremi de Vivienda y Urbanismo de la Región del Biobío, para Fiestas Patrias el centro cívico ya estará disponible para el público. “Esperamos poder contar en septiembre con la plaza (Independencia), previo a Fiestas Patrias”, enfatizó la seremi Claudia Toledo.

“La expectativas que nosotros mantenemos es que, una vez terminada la obra, podamos volver a la normalidad. La apertura de la plaza permite que las personas lleguen a los comercios que están cerca, principalmente el gastronómico”, dijo Pedro Candia, administrador del Lángolo, ubicado en Caupolicán con Barros Arana.

Vale recordar que las obras comenzaron en enero de este año y significaron un cierre perimetral total de este emblemático sitio urbano del centro de Concepción. Los trabajos tienen su origen en los daños generados durante el estallido social y han requerido una inversión de \$840 millones por parte del Minvu. A esto se sumó otro financiamiento similar destinado a la reposición de las veredas aledañas.

Proyecciones

Según los cálculos que realizan desde el Lángolo, las transacciones deberían volver a los índices previos a las obras de reparación.

“Durante la construcción nos ha bajado alrededor de un 30% las ventas, en comparación a meses anteriores, por lo cual esperamos ahora poder recuperarlo”, agregó Candia.

Por su parte, en la Importadora Phanter, emblemática juguetería penquista, vivieron una situación similar. Desde este local confirmaron que las expectativas de venta son positivas. “Por la incomodidad de ingresar al local, hemos visto durante estos meses una disminución en la cantidad de clientes, por lo cual hubo una baja en el flujo de caja. El hecho de que abran la plaza para nosotros significa que va a transitar más público, con las veredas más accesibles, y con ello existe la posibilidad de que aumenten las ventas”, explicó Flor Reyes, vendedora de la juguetería.

“Para nosotros, como tienda que está ubicada frente a la Plaza Inde-



FLUJO DE PÚBLICO EXPERIMENTARÁ UN ALZA, AFIRMAN DESDE EL GREMIO

Comercio calcula aumento de hasta un 30% en ventas con la próxima reapertura de la Plaza Independencia

Minvu confirmó que el espacio público estará a disposición de la comunidad antes de Fiestas Patrias. Trabajos y cierre perimetral responden a las reparaciones por los daños registrados en el estallido social.

pendencia, nos favorece bastante que la puedan habilitar, ya que eso nos genera un mayor flujo de clientes”, comentó en esta misma línea, Susana Muñoz, jefa de la tienda Cannon Home, agregando que, al igual como ocurrió con Lángolo, registraron una disminución en el consumo.

“Contamos con un contador de clientes y durante estos meses ha bajado en un 30% el flujo de personas. Con el término de la construc-

ción queremos llegar a los índices normales”.

Ketty Mora, encargada de la Importadora Pastorini, dijo que “estamos felices de que se abra de nuevo el centro cívico, para que los comerciantes podamos estar más tranquilos”.

Cámara de Comercio

Sara Cepeda, presidenta de la Cámara de Comercio, Servicios y Turismo de Concepción, aseguró que,

en base a información recopilada por la entidad, los locales comerciales aledaños a la plaza penquista podrían ver un aumento de entre un 15% y un 20% en sus ventas.

“Las expectativas que se mantienen en las tiendas es que va a subir el consumo, para así alcanzar los parámetros normales de su comercio”, afirmó la dirigente.

OPINIONES

Twitter @DiarioConce
contacto@diarioconcepcion.cl



VRIM UdeC

Dirección de
Extensión y Pinacoteca
Universidad de Concepción

Actividades Dirección de Extensión y Pinacoteca
Universidad de Concepción

AGOSTO 2022

INAUGURACIÓN DE EXPOSICIÓN

11 de agosto, 19:00 hrs
Sala David Stitchkin

Evidencias de una lucha simbólica Colectivo Arte80: 1979 - 1983

“Evidencias de una lucha simbólica” es una exposición que rescata el trabajo de siete artistas del Colectivo Arte80 (CA80), ex estudiantes de la Escuela de Arte de la Universidad de Concepción, a quienes a comienzos de la década del ochenta se les negó el derecho a exponer su trabajo siendo sistemáticamente censurados. En esta exposición se muestra por primera vez en 42 años el trabajo de Germán Araos, Ricardo Pérez, Pilar Hernández, Ivan Díaz, Manuel Fuentes, Sebastián Burgos e Ivan Cárdenas realizado entre 1980 y 1983.

El Colectivo Arte80 tuvo que sortear el complejo y peligroso contexto político y sociocultural de comienzos de la década del ochenta, siendo una de las temáticas centrales en sus trabajos el cuestionamiento a los ejes teórico-conceptuales en torno a la definición de “arte” y su función social en un contexto de permanentes estados de excepción.

A través del cuestionamiento al régimen estético dominante, el CA80 emplazaba por extensión el estricto margen coercitivo del sistema político en el que se originaba su trabajo, impulsando desplazamientos disruptivos en distintas direcciones en el intento por ampliar las posibilidades discursivas del arte.



De esta forma, desde el próximo jueves 25 de agosto la exposición “Evidencias de una lucha simbólica” estará disponible al público general en la Sala David Stitchkin, un espacio emblemático de las artes visuales regionales, que aparece como el escenario ideal para albergar una muestra reivindicativa como esta.

EXPOSICIONES EN CASA DEL ARTE



Bordar el desborde
/ Sala 3, Casa del Arte
Bordadoras de Isla Negra



Isotopías Visuales.
Evidencias del Post
/ Sala CAP, Casa del Arte
Alumnos, alumnas y docentes del
Departamento de Artes Plásticas UdeC

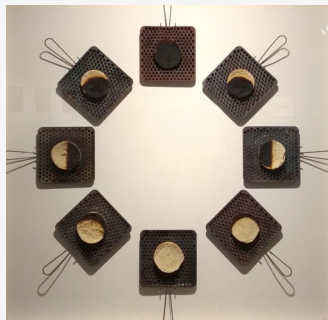

XLIII Concurso nacional de arte joven
/ Sala Marta Colvin, Casa del Arte
Universidad de Valparaíso

Debate Constitucional UdeC

Propuesta de Nueva Constitución:
en ruta al Plebiscito

Miércoles 24 / 21 horas / Transmisión por TVU y medios UdeC

Participan:

Primer bloque

Presentación del debate

· Ximena Gaurché (Vicerrectora de Relaciones Institucionales y Vinculación con el Medio)
· Alfonso Henríquez (Director del Programa Foro Constituyente UdeC)

Segundo bloque

Principios, Derechos Fundamentales y Educación Superior

· Alejandra Brito (profesora de Historia, UdeC)
· Magdalena Vergara (Ideapais)
· José Joaquín Brunner (político, Investigador)
· Javier Couso (profesor de Derecho UDP)

Tercer bloque

Estado Regional, organización territorial y Sistema Político

· Inti Fulca (profesor de sociología y antropología, UdeC)
· Pedro Cayuqueo (periodista y escritor)
· Eduardo Aldunate (profesor de Derecho, PUCV)
· Valentina Verbal (Horizontal)

ORGANIZA:



Puertoideas



Revisa nuestras actividades en
PINACOTECA UDEC

Economía & Negocios

Edgardo Mora Cerda
edgardo.mora@diarioconcepcion.cl

A días de que asumió su nuevo cargo como presidente de Cámara Chilena de la Construcción (Cchc) sede Concepción, Bernardo Suazo, arquitecto y ex decano de la Facultad de Arquitectura de la Universidad de Concepción, resume en una frase cuál será la impronta que aplicará durante su administración.

“Construir ciudad es un proceso que debe realizarse con la gente y no a contrapelo, y los socios de la Cámara lo han entendido” afirmó en entrevista con Diario Concepción, donde respondió consultas sobre la crisis producto de los mayores costos de construcción, el déficit regional de viviendas, el edificio de calle Tucapel (pleno centro penquista), y la importancia de generar alianzas estratégicas; entre otros puntos.

Hay que considerar que Suazo quedó al frente de uno de los gremios más importantes de la Región, dada la incidencia de este sector tanto en el PIB (Producto Interno Bruto) nacional como a nivel local.

- ¿Considera que hay riesgos en la continuidad de obras de infraestructura pública en el Biobío?

-Definitivamente sí. Materiales básicos como el cemento, el fierro y la madera han sufrido alzas de un 30%, 28% y cerca de un 20%, respectivamente, donde hay un alza promedio de un 34% de los materiales de construcción, lo que triplica la inflación actual. Existen empresas que hacen grandes infraestructuras como carreteras o puentes cuyas obras se extienden hasta en años pero, cuando fueron licitadas las obras había un precio que normalmente están en pesos y con un IPC anual mucho menor, de un 3%. Pero que ahora ni siquiera es un 13%, sino que hablamos de un 34%, entonces, estas empresas están con muchos problemas para llegar a terminar sus obras.

Sí podemos reconocer que el Gobierno ha sido muy receptivo al escuchar tanto en el ámbito nacional como regional, porque estamos permanentemente en conversaciones con las autoridades. Se logró lo que se llama un polinomio para poder mantener las obras y las futuras licitaciones en precio, por decirlo así. De todas maneras, las obras que vengan deberán ser muy bien priorizadas y probablemente sufran algún tipo de restricción y ajustes donde espero que una vez más no seamos las regiones quienes paguemos este costo.

-¿Qué proyectos de inversión incluiría actualmente como prioritarios en el Gran Concepción?

- Desde la perspectiva del funcionamiento del Gran Concepción tenemos que priorizar el plan que dio a conocer la Seremi de Transportes enfocado en la movilidad. Después del terremoto como gremio sugerimos

BERNARDO SUAZO, NUEVO PRESIDENTE DE LA CCHC SEDE CONCEPCIÓN:

“Empresas están con muchos problemas para llegar a terminar sus obras”



FOTO: CAROLINA ECHAGÜE M.

Junto con advertir de riesgos en la continuidad de planes de infraestructura pública en el Biobío, el directivo priorizó proyectos de inversión en movilidad y viviendas.

FRASE

“Otra acción relevante en esta materia es lograr recuperar el centro de Concepción, sobre todo en el área del exmercado central”.

“Alianzas, como la que se podría dar con la UdeC, serían tremendamente fructíferas”.

mos, hace 12 años, construir el Puente Industrial antes que el Chacabuco y hoy vemos los resultados. Una obra relevante desde el punto de vista urbano que me gustaría ver es el soterramiento de la línea férrea.

- Y obras como la Ruta Pie de Monte....

- Sí, está considerada en el plano regulador de San Pedro de la Paz pero parece que es más compleja por las expropiaciones que se requieren realizar, y tal vez es más viable comenzar por las obras de la costanera. Otra acción relevante en esta materia es lograr recuperar el centro de Concepción, sobre todo en el área de ex mercado central.

- ¿Existen estrategias del gremio en el Biobío para abordar el alza en costos de construcción?

- Un punto importante son las restricciones impuestas por ejemplo en los planos reguladores, sobre todo el comunal de Concepción lo que ha jugado en contra porque restringe la posibilidad de generar mayores unidades y los más perjudicados son en definitiva las personas que no pueden acceder a una vivienda.

Planificación

Hace algunos días la Cchc-Concepción se unió al proyecto de “City

Lab” para la capital penquista. Esto en convenio con el Gobierno Regional y el Instituto de Tecnología de Massachusetts (MIT). Su objetivo es la planificación y desarrollo urbano sostenible, cuestión que también aborda el directivo.

- Hubo una polémica hace un tiempo sobre la construcción en altura...

- La Cámara está de acuerdo en equilibrar la planificación. Un aspecto fundamental de haber realizado la alianza con el MIT es que permitirá hacer una prospectiva del futuro, pudiendo modelar la ciudad de forma tal de poder advertir qué externalidades se generan, y planificar a futuro, de manera mucho más asertiva, científica y no por una tincada o por presiones políticas.

- ¿Se realizará la Feria Inmobiliaria para este año?

- Así es, como todos los años. Se está programando una nueva Finco presencial.

- ¿Qué ocurrirá con el edificio de calle Tucapel (esquina O’Higgins), habrá alguna inversión ahí?

- Le pregunté a la directiva nacional hace una semana y quedaron de hablar con la Caja Los Andes, porque queremos hacer algo ahí que ya lo conversamos, y la directiva nacional

quedó de hablar con la Caja.

- ¿Qué acciones conjuntas se podrían desarrollar entre la CChC y la UdeC?

- Podríamos desarrollar proyectos de innovación como la producción en serie de viviendas. Porque tenemos un enorme déficit de viviendas en el país, y en la Región nos faltan más de 22 mil viviendas, que si multiplicamos por cuatro que son los integrantes (promedio) de una familia, podemos aproximarnos a la cantidad de personas que están sin vivienda. Podríamos hacer una gran alianza con la UdeC para tener un sistema innovador con ayuda del Polo Madera que desarrolla investigación en esta materia, y la Facultad de Ingeniería para desarrollar algún proceso de producción. O la Facultad de Ciencias Sociales que podrían, por ejemplo, catastrar personas para generar nuevas propuestas junto con planificar áreas de la ciudad. Estas alianzas, como la que se podría dar con la UdeC, serían tremendamente fructíferas.

- ¿Cuáles son las proyecciones más importantes para el gremio?

- Son trabajar el doble, sobre todo al considerar que se tratarán de dos años difíciles en el ámbito económico donde la idea es poder ver las oportunidades teniendo muy presente la importancia de escuchar, entender y ponernos en los zapatos de los otros, de lo contrario no logramos trabajar juntos.

OPINIONES

Twitter @DiarioConce
contacto@diarioconcepcion.cl

Cultura & Espectáculos

“Disfrutar” del sufrimiento sabiendo que es algo que no dura para siempre

El nombre Pastillas de Pólvora es gramaticalmente un juego de palabras, ya que se trata de interpretar canciones contundentes, cargadas de emocionalidad, ímpetu y sentimiento. En voz de la banda, “se trata de dejar de lado toda la racionalidad, pero ojo, tampoco es poesía: PDP le pone voz al delirio de gargantas y corazones desgarrados, le da historia y forma a esa parte incomprensible del amor; todos, aunque fuese por unos segundos, hemos sufrido por amor y quisimos tragarnos en la tristeza algún caramelo de olvido. Se trata de ser capaces de disfrutar el sufrimiento, de saber que siempre pasa y se puede seguir”, explicaron.

Mauricio Maldonado Quilodrán
mauricio.maldonado@diarioconcepcion.cl

PASTILLAS DE PÓLVORA

Una interesante mixtura de diversos componentes y géneros musicales

Con la idea de llenar un cierto vacío y falta de propuestas musicales que reivindiquen el estilo pop punk, nació el año pasado el proyecto Pastillas de Pólvora, cuarteto penquista en que cada una de sus piezas tiene un cierto pasado musical, además de coincidir en sus gustos musicales.

Los cuatro coinciden en que “Concepción escasea y por tanto necesita de más agrupaciones musicales que cultiven y difundan la fusión punk pop. Una propuesta que ponga énfasis en recuperar la parafernalia de los espectáculos en vivo y que trasciendan los formatos del rock nacional tanto en lo estético como en lo musical”, destacaron.

En este sentido, la banda prefiere el no encasillarse o etiquetarse dentro de un género en específico, sino más bien el estar abiertos a diversas influencias. “Estamos en una perfecta mixtura de componentes musicales que toma desde Bad Religion, The Offspring y Green Day, pasa por Iron Maiden, Kiss y Metallica, y desemboca en Panda, Silvio Rodríguez y hasta clásicos baladistas latinoamericanos. Sin miedo”, sostuvieron.

A lo que completan que “nos caracterizamos por romper los formatos tradicionales del rock nacional. Estamos dentro del pop, pero también del punk, hardcore, emopunk y rock británico. Si bien hay mucho de punk californiano de mediados de los ‘90, también hay contundentes influencias del heavy metal”.

Grabar y girar

Fuera de esta rica y generosa mezcla melódica, el proyecto destaca en sus letras su especie de marca registrada, es decir, en la lírica de sus canciones de autoría propia es que ven ellos su sello que hace que sobresalgan dentro del medio musical local.

“El proyecto es diferente porque no busca complejidades. En sus letras, dice lo que siente sin reparos, cuenta historias sin eufemismos, compone armonías que suenan nítidas, y que estando lejos de cualquier escuela, son capaces de transmitir y encantar”, señalaron.

Recalcando que “nunca hemos pensado la música como un trabajo ni como una obligación, más bien nos divertimos y buscamos divertir. Y claro, ser un complemento para todos los muchachos y muchachas que están hoy en la música local”.

Por el momento, el cuarteto está preparando lo que será su primer trabajo discográfico, el que estará

dedicado a las historias de amor y desamor, además de tocar lo más posible en vivo. “Hemos estado dedicados al espectáculo en vivo, un poco con las ganas de participar en cuanto evento masivo se nos ponga por delante, sabemos de la importancia del registro, pero a la vez compartimos en profundo la idea del ‘en vivo’, del contacto directo con las audiencias”, enfatizaron.

En esta línea también van sus proyecciones para los próximos meses. “Está pensada para el ver-

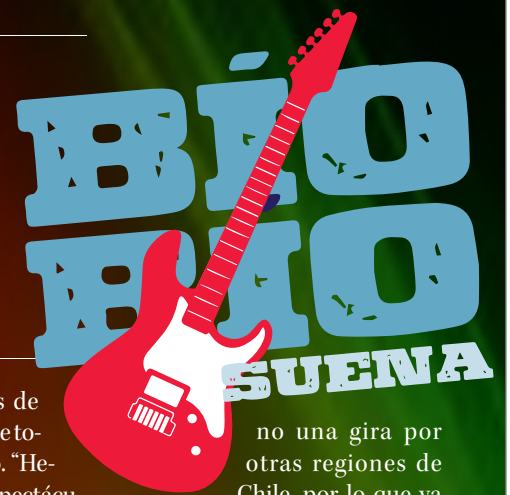

no una gira por otras regiones de Chile, por lo que ya estamos conectando con algunas bandas de Santiago y otras del sur. Tampoco descartamos, más adelante, llevar nuestro trabajo al extranjero. En eso también tenemos algunas conversaciones y revisando postulaciones a fondos de cultura”.

OPINIONES

Twitter @DiarioConce
contacto@diarioconcepcion.cl



EL CUARTETO LOCAL lo integran Cristóbal Salgado, Esteban Sepúlveda, Óscar Valenzuela y Javier Sandoval.

Deportes



Talcahuano recibirá fecha del cross country escolar

Este sábado 27 de agosto, Talcahuano será escenario de la tercera fecha del Campeonato Escolar de Cross Country. La competencia se desarrollará en la Laguna Redacamo y las inscripciones se hacen en la página www.talcahuanoportes.cl hasta el 25 de agosto.

Las categorías en competencia serán Pollitos (2014 y 2015) 500 metros; Penecas (2012 y 2013) 600 metros; Preparatoria (2010 y 2011) 800 metros, e Infantil (2008 y 2009) 1000 metros.

PALISTAS LOCALES SERÁN MAYORÍA EN LOS JUEGOS PANAMERICANOS

Canotaje de Biobío aseguró presencia en Santiago 2023

Seis deportistas regionales serán parte de la competencia continental del próximo año en la Laguna Grande de San Pedro de la Paz. Y podrían sumarse todavía más.

Samuel Esparza Muñoz
samuel.esparza@diarioconcepcion.cl

Biobío será la base del Team Chile de canotaje en Santiago 2023. Seis palistas regionales ya aseguraron su presencia en los próximos Juegos Panamericanos y serán prácticamente locales en las aguas de la Laguna Grande de San Pedro de la Paz. Esto, tras la participación de los deportistas en el último Panamericano de la especialidad disputado en Canadá.

Se trata de Julián Cartes y Paula Gómez (integrantes del Programa Promesas Chile de San Pedro de la Paz); Daniela Castillo (miembro del Programa Promesas Chile de Laja); Miguel Valencia (técnico del programa Promesas Chile de Laja), Jeanarett Valenzuela (deportista de Santa Juana), y María José Mailliard, del Club Piragüistas de Laja.

Hasta el momento, los mencionados especialistas ratificaron su participación en el certamen continental, pasando a convertirse en mayoría del Team Chile para el evento.

Siempre destacan

Gualberto Mesa, técnico del equipo nacional que compitió en Canadá y entrenador del polo Promesas Chile de San Pedro de la Paz, resaltó la alta convocatoria regional de cara a Santiago 2023.

“Hasta ahora, la Región cuenta prácticamente con la mitad del equipo nacional que será parte de los Panamericanos en San Pedro de la Paz. Pese a que, a excepción de María José Mailliard, no tuvimos podio en el Panamericano de Canadá, debido a una serie de problemas logísticos que impidieron un normal desempeño de nuestros deportistas, todos clasificaron a la competencia. Y podríamos sumar, al menos, uno más el próximo año”, señaló en referencia a la



JULIÁN CARTES ES uno de los seis palistas de la Región del Biobío que ya fueron ratificados en los Juegos Panamericanos 2023.

En las pruebas más competitivas

Miguel Valencia y Julián Cartes irán en el K4, igual que Jeanarett Valenzuela y Daniela Castillo. Paula Gómez lo hará en C2 y María José Mailliard en C1 y C2.

opción de postular un wild card en los próximos meses para un par de deportistas de Biobío.

Por su parte la seremi del Deporte, Andrea Saldaña, sostuvo que, “será un lujo para la comunidad en general ver en acción a nuestros deportistas nacionales y, sobre todo, regionales disputando el Panamericano en la Laguna Grande. Por eso estamos realizando las gestiones intersectoriales, con el municipio, la organización de los Panamericanos y todos los entes involucrados en este mega evento, para que resulte una verdadera fiesta deportiva”

OPINIONES

Twitter @DiarioConce
contacto@diarioconcepcion.cl

FOTO: CEDIDA



NAYADETH GARCÉS SERÁ una de las grandes atracciones del tercer campeonato Zona Sur de Parapowerlifting que parte hoy en Concepción.

Comienza segundo Zonal Sur de Parapowerlifting

Este sábado comenzará una cita imperdible en el gimnasio municipal de Concepción, con lo que será el segundo campeonato Zona Sur de Parapowerlifting temporada 2022, que se extenderá hasta el domingo.

La instancia organizada por el Club Parapowerlifting Biobío, es el tercer evento ejecutado este año por la entidad, sumándose al Nacional desarrollado en mayo en el mismo recinto y que marcó el regreso a la presencialidad para la disciplina.

Para la ocasión se espera la participación de más de 40 deportistas llegados desde diversas regiones del país, entre los que destaca la penquista, Nayadeth Garcés Cárdenas, que recientemente participó en el Campeonato Panamericano de Saint Louis, Estados Unidos, como parte del Team ParaChile de la disciplina, colgándose un total de cuatro medallas: una de oro, una de bronce y dos de plata, tanto en la categoría individual como también por equipos.

Instancia para la inclusión

Esta disciplina de levantamiento de pesas para personas en situación de discapacidad, viene a fomentar y proyectar la inclusión en el deporte de alto rendimiento. Es así como el Club de Parapowerlifting Biobío con personalidad ju-

Dos días de competencia

El torneo comenzará este sábado, de 14:30 a 18:30 horas, y sigue el domingo de 10:00 a 14:00 horas.

rídica y domicilio en Concepción, viene trabajando hace años con deportistas y proyectando grandes exponentes en esta disciplina.

“Este torneo se realiza con el fin de entregarles a nuestros deportistas regionales instancias formativas y competitivas para su desarrollo deportivo. Tendrán la posibilidad de enfrentarse con atletas de regiones como la Metropolitana, Maule, Ñuble y Araucanía”, expresó el técnico del Club Parapowerlifting Biobío, Juan Carlos Parra, quien agradeció la colaboración de la Municipalidad de Concepción, del IND Biobío y además del Comité Paralímpico de Chile.

El Campeonato Zona Sur de Parapowerlifting significará la antecámara del Open y Nacional de la especialidad, que se efectuará en noviembre en Santiago. La competencia será hoy sábado de 14:30 a 18:30 horas para categorías mujeres y juveniles, y el domingo de 10:00 a 14:00 horas para categorías masculina y avanzadas.

Deportes

COPA CHILE 2022

Por revertir la llave y dar un golpe o despedirse con buena imagen

Carlos Campos A.
carlos.campos@diarioconcepcion.cl

Sabe que está muy cuesta arriba, pero son llaves que duran 180' y nada está decidido. Universidad de Concepción luchará hoy a las 13:15 horas por avanzar de ronda en Copa Chile, objetivo que en el papel se ve prácticamente imposible después del 2-0 de Magallanes en el Ester Roa el martes pasado.

¿Por qué tan difícil? En todo el año, Magallanes ha perdido sólo tres encuentros y todos fueron por la cuenta mínima, ante Cobreloa en Calama, Puerto Montt en el sur y S. Wanderers. Son 27 los duelos que el cuadro dirigido por Nicolás Núñez tiene en esta temporada 2022, sumando Primera B y Copa Chile. El registro es casi perfecto, con 20 victorias, 4 empates y las 3 caídas mencionadas, que dan un 79% de rendimiento para el cuadro albiceleste.

La última vez que Magallanes perdió por dos goles de diferencia fue hace casi un año: el pasado 6 de septiembre de 2021, Temuco ganó 3-0 en el Germán Becker al cuadro carabelero, con goles de Cisterna, Bustamante y autogol de Zapata. Desde aquella jornada hasta hoy, han pasado 39 compromisos.

Para clasificar directamente, UdeC necesita vencer 3-0, 4-1, 5-2 o por cualquier marcador que tenga una diferencia de tres goles o más. ¿Y si el Campanil gana 2-0? La llave para definir al primer clasificado a cuartos de final se definirá por tiros penales. Lógicamente, cualquier empate o victoria de Magallanes, le dará el paso directo al equipo que dirige Nicolás Núñez.

Otra estadística que le juega en contra a U. de Concepción, es la gran fortaleza de Magallanes en condición de local. La última vez que los albicelestes perdieron en esa calidad fue el 27 de agosto del año pasado por 0-1 ante Santiago Morning. ¿Y el último encuentro en casa donde perdieron por dos o tres conquistas? Otra vez el verdugo fue Deportes Temuco, que los goleó por 3-0 el de mayo de 2021, con tantos de Aguila, Escobar y Castro.

Jugarán buscando clasificar, pero ambos equipos saben que el foco es el campeonato de Primera B.

UdeC visita a Magallanes con la dura misión de dar vuelta el 0-2 de la ida. El Campanil debe ganar por tres goles para clasificar o por dos para forzar los penales.

Magallanes





UdeC





Estadio: Municipal de San Bernardo

Hora: 13:15

Árbitro: Héctor Jona



DT: Nicolás Núñez

El historial:

Se han medido en 13 oportunidades, con 7 triunfos para Magallanes, 5 victorias para U. de Concepción y un empate. Por Copa Chile este será el segundo duelo.

Ojo con:

Ambos elencos ya se han enfrentado en tres ocasiones en esta temporada: Magallanes ganó los tres partidos (1-0, 2-0 y 2-0), donde el Campanil no pudo convertir.



DT: Miguel Ramírez

FOTO: ISIDORO VALENZUELA M.



OPINIONES
Twitter @DiarioConce
contacto@diarioconcepcion.cl

Deportes



FOTO: ISIDORO VALENZUELA M.

Paulo Inostroza
paulo.inostroza@diarioconcepcion.cl

DUELO CLAVE EN MONTEÁGUILA

Naval cruza los dedos y reza para no caer tercero

“Estuve cuatro meses y medio en la Armada, en la Isla Quiriquina, y tuve que salir por unos problemas personales. En eso vi en mi celular que había prueba de jugadores en Naval, vine, quedé y ahora nos estamos jugando el ascenso y tenemos confianza en lograrlo”. Las palabras son de Matías Tapia, puntal de esta campaña navalina que los tiene en segundo lugar, aunque hoy podrían salir por primera vez de la zona de clasificación.

A las 12 horas, el líder Cabrero recibe a Malleco, que podría arrebatar el segundo puesto al ancla con tres fechas por delante. “Obviamente que vamos a estar pendientes, son rivales directos y lo que nos conviene es que no gane Malleco. Ojalá un empate porque queremos retomar el primer puesto y que Cabrero tampoco se arranque. Eso por un lado, pero lo más importante es que después ganemos. Ya no dependemos totalmente de nosotros, pero jugando como sabemos se deben dar las cosas”.

¿Y cómo se lo toman en la interna? El “Mati” advirtió que “estamos tranquilos y tan motivados como siempre. Todos queremos ver a Naval subiendo de categoría, pero sí reconocemos que los rivales nos han alcanzado porque no hemos sabido cerrar algunos partidos y hemos dejado escapar puntos. También tienen que volver a salirnos los goles. Quizás pudo afectar un poco la gran cantidad de lesionados y bajas, pero creo que nos arreglamos bien y los que entraron cumplieron siempre. Ahora estamos prácticamente

Defensor Matías Tapia, que pasó de la Armada al primer equipo, analizó este difícil momento con 3 fechas por jugar.

Cabrero con la primera opción

Los del “Turco” Abdala tienen 26 puntos, Naval 24 y Malleco 22. El ancla jugó 13 partidos, el resto 12.

todos, pero no es fácil volver de una lesión y estar al cien”.

Cuenta que tiene dos tíos que jugaron en Naval (José y Juan Villouta), se formó en Huachipato y estaba jugando en el amateur, en Unión Coquimbo y Nueva Los Lobos. Del barrio saltó a Naval y con 20 años es figura del equipo y la gente lo reconoce. “Se siente ese apoyo en el estadio, todos lo sentimos. Ha sido rara esta segunda rueda con pocos partidos de local, pero no hay excusas, estamos con toda la actitud para ascender”.

OPINIONES

Twitter @DiarioConce
contacto@diarioconcepcion.cl

Los Castro siguen en Lota y recurren a un viejo conocido: Hidalgo

Demoraron cuatro días en sacar la voz, pero fueron claros. Lota Schwager asume el desastre deportivo 2022 y partirán de cero el próximo año desde Tercera B. Sin Mario Salgado ni nadie del plantel que bajó. Y rápidamente tomaron cartas en el asunto para encontrar una cabeza visible en lo técnico. Ahí apareció el nombre de un viejo conocido: la primera opción es de Osvaldo Hidalgo, quien armará el equipo, competirá en dos torneos previos y si pasa la evaluación tomará el primer equipo. Desafío grande para un hombre de la casa.

Hidalgo contó que “estaba trabajando en Radio Buen Sonido y seguí toda la campaña. Fue triste porque el rendimiento deportivo fue malo, pese a lo bien que ha estado el club en lo administrativo. Los dos años con Cristián Gómez fueron peleando arriba y con un ascenso, pero los dos últimos fueron paupérrimos. El hincha lo sintió, está muy desilusionado, no le gustó lo que vio y pide a gritos gente de la zona. Así comenzaremos a armar este nuevo plantel, desde cero, probando chicos”.

El DT señaló que “este sábado y domingo probaremos jugadores año 2004 a 2007 en el complejo deportivo Berta 2, desde las 9.30 horas. Con ese equipo competire-

Otros clubes donde dirigió

Hidalgo también estuvo al mando de Fernández Vial, Malleco, Temuco y Deportes Linares.

mos desde el 3 de septiembre en el Campeonato de Novatos, luego vendrá el Hexagonal del Biobío y siempre estaré en evaluación. Si nos va bien en esos dos torneos tomaré el equipo en Tercera B y es un lindo desafío, de verdad que lo estaba esperando”.

Llevaba cuatro años trabajando en la escuela de fútbol de la “Lamparita” y expresó que “es un reto importante levantar nuevamente a Lota Schwager, reencantar a la gente y lograr que los chicos de la zona se impregnen de lo que significa este club y su historia. Hay cosas que todos queremos ver en la cancha y sé cuáles son, siempre he estado ligado a Lota. Tengo mucha confianza en que con trabajo sacaremos esto adelante”.

Hidalgo dirigió a Deportes Lota en 1997, armó el Lota Schwager que subió el 2001 y volvió el 2005. También fue arquero del cuadro minero en 1992.



FOTO: BLOG AGUANTELOTA

OSVALDO HIDALGO ya había dirigido Lota en tres oportunidades y ahora tiene la primera opción para conducirlos en la Tercera B.

Entretención & Servicios

Santoral: Bernardo

EL TIEMPO

HOY **4/16**

DOMINGO 5/18 LUNES 6/13 MARTES 8/13

LOS ÁNGELES 4/15

RANCAGUA 3/21

TALCA 3/17

SANTIAGO 4/22

CHILLÁN 4/16

ANGOL 6/13

TEMUCO 5/15

P. MONTT 7/12

RADIACIÓN UV

RIESGO	TIME*	ÍNDICE
EXTREMO	10	11 o más
MUY ALTO	25	8 A 10
ALTO	30	6 A 7
MODERADO	45	3 A 5
BAJO	60 o más	0 A 2

*Tiempo Máximo recomendado de exposición (minutos).

PUZZLE

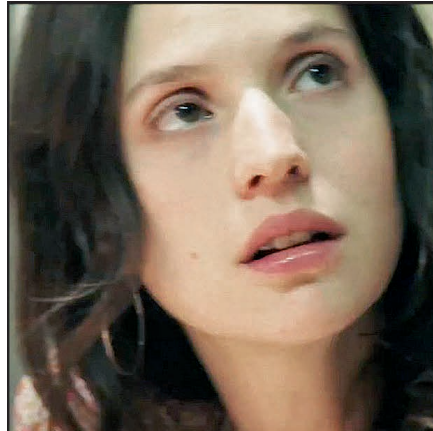

	CARACTER		AMIGO EN PARIS	AEROPUERTO NIPON	RED EN TENIS			MUNDOS VOCAL	
					INDEFENSO				
	IMANA							AREA NADA	
	ESCUCHARE				NOMBRE EN LYON				
	GALAXIA ESPIRAL		DESTREZA CIBELES		TANTALIO			YODO	
INST. DE VIENTO	AVIZOR	CAPITAL LETONA	ACUDIR ZORRO ARTICO		ASESINAR ESCALARALO			ALABARA AL REVES	
								ALOME PRESA INVERT.	
OLER					HARTO FIN FOTO				
GUADAÑAR GANGA				CONSONANTE			DOS DE LAS CINCO	LA NADA	
				DETENLO EJE					
ROTO S/VOCAL		CIUDAD PERUANA			AZOE CINCO				
CALCIO		VALE VACUNO							
A VECES MUDA	RADIO UT	MES HEBREO PREP. LATINA			RE 100 - 1				
NOCION			PERCIBIR MI						

TELÉFONOS

Ambulancias:	131
Bomberos:	132
Carabineros:	133
Investigaciones:	134
Fono Drogas:	135
Inf. Carabineros:	139
Fono Familia:	149
Inf. Toxicológica:	2- 635 3800
V. Intrafamiliar:	800 220040
Delitos Sexuales:	565 74 25
Defensa Civil:	697 16 70
Fono VTR:	600 800 9000
Fono Essbío:	600 33 11000
Fono CGE:	600 -777 7777

FARMACIAS DE TURNO

CONCEPCIÓN Cruz Verde • San Martín 1386	Ahumada • Av. Juan Bosco 501 (Atención durante las 24 horas)
SAN PEDRO Ahumada • Michimalonco 1120 (Atención durante las 24 horas)	
CHIGUAYANTE Redfarma • Manuel Rodríguez 1500	
TALCAHUANO Farmacia Higuera • Alto Horno 714	

SUDOKUS

FÁCIL

7	2	3	9			1		6
		1	2		6			
			7	1	3	5	8	
3		4					6	7
2	1	6	8	3			5	
8	7		4	6	9	2	3	1
	5	7	3	9	2		1	8
		2		8		3		9
		8	1					5

MEDIO

8		2		9				
	4		8		3	7		
	1			7				5
9	8	5		3	7			6
6					8	5		
			1	6				8
	5	7		8	1	6		9
	6							
4							5	

EXPERTO

					7		9	5
		6			3	1		
		5	4		8			
1							6	8
						9		4
			2	4				
6	4			9	2		7	1
		2						
8			6					