

Biobío tuvo una gran actuación en el Nacional Infantil de Halterofilia

Delegación local, integrada por el polo de desarrollo de Curanilahue, sumó cuatro oros, una plata y un bronce en el evento que se llevó a cabo en Rancagua.

DEPORTES PÁG.13



FOTO: CEDIDA JUAN EDUARDO SANHUEZA.

MOP se muestra receptivo sobre críticas por construcción del Puente Industrial

Seremi Hugo Cautivo sostuvo que están atentos a recoger dudas en torno al proyecto de construcción del viaducto y que además tienen un compromiso como Gobierno con el medioambiente y las personas.

CIUDAD PÁG.5

Diario Concepción

Martes 12 de julio de 2022, Región del Biobío, N°5139, año XV

ONEMI DISTRIBUYÓ APOYO DE EMERGENCIA A CONSECUENCIA DEL SISTEMA FRONTAL EN LA PRECORDILLERA

Población aislada recibe 500 cajas de ayuda en Alto Bío Bío

Cerca de dos mil familias pehuenches están sin conectividad vial debido al mal tiempo.

El mal tiempo ha provocado problemas en Alto Bío Bío. Cerca de dos mil familias pehuenches no

tienen conectividad vial, y la Onemi distribuirá 504 cajas de ayuda para la población aislada.

De esta cantidad, Alejandro Sandoval, director regional de Superintendencia de Electricidad y

Combustibles (SEC), informó que 200 ya fueron recepcionadas por el municipio de la comuna. El

resto debiera llegar hoy o mañana desde Santiago.

CIUDAD PÁG.6

“Socios” llega en formato teatral a Concepción

Obra con Jorge Zabaleta, Stefan Kramer, Francisco Saavedra y Pedro Ruminot estará en septiembre en el Teatro UdeC.

CULTURA&ESPECTÁCULOS PÁG.12

FOTO: ENVIADA SEREMI DE EDUCACION BIO BIO.



Elizabeth Chávez asume mando de la seremi de Educación

CIUDAD PÁG.8



FOTO: TECHO PARA CHILE

El impacto de la inflación en la labor de las instituciones de beneficencia

En Hogar de Cristo, Techo Chile y Coalivi los costos de operaciones han experimentado fuertes alzas en general y áreas específicas.

ECONOMÍA&NEGOCIOS PÁG.9

30%

Subieron los costos operacionales de Techo Chile en relación a años anteriores.

1.600

Personas en situación de calle atiende a diario el Hogar de Cristo a nivel regional.

EDITORIAL: EL SISTEMA VIAL COMO UN ESPACIO CIVILIZADO



#FUE TENDENCIA

Tal como se anunció, el Gobierno presentó este lunes 11 de julio un nuevo paquete de medidas en el marco del Plan Chile Apoya, dada la sostenida alza del costo de la vida en pleno invierno.

En detalle, las nuevas disposiciones son: Bono Chile Apoya de Invierno; Extensión Permiso Postnatal Parental; Extensión Subsidio Laboral Protege; Extensión de la postulación al IFE laboral.

Las medidas generaron diversas reacciones tanto en la oposición como en el oficialismo.

Gabriel Boric Font
@gabrielboric

"Para atender esta urgencia, hemos decidido ampliar los beneficios del Plan #ChileApoya con las siguientes medidas: Extensión del IFE laboral. Extensión licencias postnatal. Bono invierno por un monto de \$120.000 a 7.5 millones de personas".

Antonia Orellana
@totiorellanag

"Sabemos lo complejo que ha sido cuidar en medio de una crisis sanitaria agudizada por el invierno, especialmente a los más pequeños. No queremos que cuidar signifique sacrificar la empleabilidad de las mujeres, por eso extender el postnatal hasta sept. es prioridad de #ChileApoya".

Jeanette Vega
@jeanvegamorales

"Para frenar el costo de la vida de las familias junto al Pdte. @gabrielboric y ministro @mariomarcelc anunciamos una tremenda noticia para apoyar a los hogares, un Bono Invierno #ChileApoya de \$120 mil para 7,5 millones de personas".

Luis Cuello
@luiscuellop

"El Presidente @gabrielboric entrega buenas noticias. Un bono de invierno de 120 mil pesos para 7,5 millones de personas, extensión de postnatal e IFE laboral, entre otras son medidas necesarias hoy. El Presidente escucha y pone en el centro el bienestar de las familias chilenas".

Gabriel Alemparte
@galemparte

"Lamentablemente el bono solo hará que aumente la inflación galopante y poco ayudará a miles de familias agobiadas. Si es por impactos en elecciones con los IFE Piñera se habría retirado con un 80% de aprobación y habría ganado Kast. No veo que mueva la aguja".

ENFOQUE

Educación Pública y la Academia

CECILIA JOFRÉ MUÑOZ

Coordinadora Red Educación Superior
Servicio Local de Educación Pública Andalién Sur



La Ley 21.040 con claridad expresa que la educación pública debe estar orientada y focalizada en el desarrollo integral de sus estudiantes, considerando sus necesidades, intereses y característica. Cuando pensamos en el desarrollo integral de una persona, el esfuerzo debe centrarse en el logro de aprendizajes de calidad, generadores de oportunidades que les permitan dar cumplimiento a proyectos individuales y también aquellos colectivos que tributan al bien común.

Desde esta mirada, la Escuela debe proveer a sus estudiantes de un

El vínculo con Instituciones de Educación Superior es primordial y significativo.

Hogar de Cristo es uno de los principales consumidores de pañales desechables para adultos en Chile; si no el primero.

Un ítem sanitario clave para cualquiera que haya cuidado a adultos mayores no valentes o a personas con discapacidades diversas o en estado de postración. Un objeto clave en el que es imposible hacer reciclaje o usos extendidos para ahorrar, aunque cuando no hay cómo financiarlos, no queda otra que recurrir al ingenio.

Conocemos de cerca el caso de una dirigente vecinal que recolectaba ropa usada, no para hacerse unas monedas como "colera" en la feria, sino para seleccionar la que era de algodón y convertirla en pañales de género a la antigua. Lo hacía para apoyar a otras mujeres, vecinas que tenían a una persona mayor postrada o a alguien con discapacidad y no les alcanzaba para comprar los desechables. No era lo ideal. Ni lo más fácil ni lo más higiénico, pero qué hacer.

Con el incremento de los precios de los bienes esenciales, a nuestros pro-

gramas residenciales que atienden justamente a estas poblaciones en abandono y con necesidad de cuidado permanente, se les están produciendo agujeros bajo la línea de flotación, que requieren del apoyo de todos y todas. El forado económico que nos ha generado el alza de los pañales desechables se traduce en una cifra impactante: 30 millones de pesos en lo que queda del año. Y lo más complejo es que no son sólo estos insumos sanitarios los que han subido.

Sucede lo mismo con los gastos de alimentación, de calefacción, de transporte, de aseo e higiene... Es una suma que se multiplica en el total cada mes y nos tiene estimando un déficit presupuestario de mil 200 millones de pesos en nuestra operación nacional.

Sabemos que esto no nos sucede sólo a nosotros. Cada familia que tiene un integrante con dificultades motoras, descontrol de esfínteres, discapacidades físicas, neurológicas o del tipo que sean, está resintiéndose el alza de los pañales para adultos, que

contexto donde las experiencias de aprendizaje favorezcan el desarrollo de habilidades y capacidades en espacios pedagógicos donde la gestión del currículum, de la convivencia y de los recursos para aprender sean el centro del trabajo docente.

Lo anterior requiere de procesos de actualización profesional permanente, del aprendizaje de nuevas formas de enseñar en diferentes áreas del saber. En este sentido, el vínculo con Instituciones de Educación Superior es primordial y significativo considerando que estas son los espacios donde no solo se construye el conocimiento sino también, se genera nuevo conocimiento a través de la investigación y de proyectos y existe un flujo permanente de cátedras actualizadas en aquellas áreas que son primordiales para los procesos educativos. Como Servicio Local hemos reconocido el valor de esta asociación de colaboración bidireccional que no solo beneficia a nuestros profesoras, profesores y asistentes de la educación quienes actualizan sus conocimientos a través de instancias de formación sino también, somos partícipes de investigaciones y proyectos de vincu-

lación con el medio que benefician directamente a nuestros estudiantes y comunidad escolar en general. También somos conscientes de nuestro rol en el proceso formativo de estudiantes de pregrado de las diferentes casas de estudio y facultades y es así como abrimos las puertas de nuestros establecimientos educacionales para generar espacios de formación práctica para sus estudiantes, manteniendo así, un vínculo permanente con autoridades y docentes. Destacamos también, el aporte de las Instituciones de Educación Superior y su participación en mesas técnica de trabajo para un mejor desarrollo de procesos pedagógicos y las oportunidades para nuestros estudiantes de enseñanza media, de acceso a la educación superior con un preuniversitario que ya está en su tercera versión. Definitivamente hemos ido construyendo con todas las Instituciones de Educación Superior una alianza estratégica donde prevalece el compromiso y una gestión de beneficio mutuo que contribuya a una educación de calidad mirando hacia el futuro e incorporando las habilidades del siglo XXI.

Pañales para adultos: todo un símbolo



DANIELA SÁNCHEZ

Jefa de operación social de Hogar de Cristo

Sucede lo mismo con los gastos de alimentación, de calefacción, de transporte, de aseo e higiene...

es un ítem ineludible. Y a eso hay que sumar todo lo demás que permite la sobrevivencia. También sabemos que la generosidad existe. Que los más desvalidos que están bajo nuestro cuidado no son responsabilidad sólo nuestra y que necesitamos de la ayuda de todos ustedes para sobrellevar esta dura etapa de carestía. Ojalá que lo más caro sea, en el sentido de lo más querido, proteger a los que no pueden hacerlo por sí mismos.

Las palabras vuelan, lo escrito permanece

EDITORIAL

B iobío figura como segunda región del país con más accidentes de tránsito en el mundo laboral, según radiografía realizada por Mutual de Seguridad. Del total de estos accidentes viales, el 74% ocurre de lunes a jueves. La mayor cantidad de siniestros se produjo en horario punta con un 47% (de 7 a 9 am y 6 a 8pm) y los datos apuntan a un incremento de siniestros de tránsito graves.

La Comisión Nacional de Seguridad de Tránsito también entrega cifras sobre accidentes viales: en Chile, diariamente fallecen en promedio 5 personas en siniestros de tránsito. El total de muertes al 10 de julio suma 972. El año pasado alcanzaba 804 víctimas en el mismo periodo. Es decir, también va en aumento el número de siniestros, muertes y lesiones en nuestras carreteras, autopistas y vías urbanas en situaciones que no involucran específicamente al mundo laboral

La primera estadística está relacionada con empresas y el mundo del trabajo. La segunda está vinculada con las rutinas de las ciudades y zonas no urbanas e incluye todo tipo de actividades, profesionales, lazer, turismo, etc. Ambas reflejan una preocupante realidad, pese al endurecimiento de las leyes del tránsito y los esfuerzos en educación y mejoramiento de las vías. En todo el país se registran nueve accidentes viales por cada hora y 218 por día, los siete días de la semana. En la gran mayoría de ac-

El sistema vial como un espacio civilizado



Las leyes, las señaléticas y campañas de educación de tránsito son muy importantes, pero también es clave que la ciudadanía mantenga una sana convivencia vial.

identes hay un elemento común: el factor humano como causa principal de los siniestros. Según los estudios, uno de cada tres accidentes de tránsito se produce porque, mientras conduce, el chofer contesta una llamada telefónica o envía mensajes. Los especialistas afirman que el uso del teléfono durante el manejo de un vehículo aumenta entre cuatro y nueve veces el riesgo de sufrir un accidente.

Es decir, el perfil de conductores y conductoras nacionales - catalogado como "imprudente" y "prepotente" en un estudio del Automóvil Club de Chile - es un factor importantísimo a la hora de observar la accidentabilidad vial. Las leyes, las señaléticas y campañas de educación de tránsito son muy importantes, pero también es clave que la ciudadanía mantenga una sana convivencia vial, con respeto entre quienes están detrás de un volante, como también peatones, ciclistas y usuarios de otros modos de transporte. Solo así mantendremos el sistema vial en un espacio civilizado.

CARTAS

Trabajadores y enfermedades

Señora Directora:

Con el Covid y los efectos de los encierros en el estrés y cansancio de las personas, la salud laboral tomó el valor que siempre debió siempre haber tenido, aquí en Chile como en el mundo. La Organización Mundial de la Salud (OMS), ha definido a la salud ocupacional o salud en el trabajo como una actividad eminentemente multidisciplinaria dirigida a promover y proteger la salud de los trabajadores mediante la prevención y el control de enfermedades y accidentes.

Sin embargo, la salud laboral no sólo incluye el bienestar psicológico de los colaboradores o tomar todas las precauciones para evitar el contagio de Covid, va mucho más allá. Según la OMS, en Chile en los últimos 10 años se han duplicado los casos de cáncer a la piel, con más de 850 casos de melanoma diagnosticados al año y cerca de 370 personas mueren producto de ésta.

Adicionalmente, desde el año 2018 en Chile el cáncer de piel no melanoma se constituye como enfermedad profesional, que debe ser evitada con responsabilidad, y

para eso la seriedad y severidad es fundamental en el cumplimiento de la ley.

Cristián Vargas Larraín

Mujeres emprendedoras

Señora Directora:

Un estudio de los ministerios de Economía y de la Mujer y Equidad de Género, junto con Cadem, en el que se analizó el emprendimiento femenino en tiempos de pandemia, sostuvo que el 24% de las mujeres declara efectivamente poseer un emprendimiento; y un 53% de las emprendedoras lo inició hace menos de un año y medio, es decir, durante la pandemia.

En el mismo estudio, se preguntó a las mujeres por sus motivaciones, y entre ellas, se destacó la necesidad de aumentar sus ingresos (50%), la posibilidad de dedicarse a una actividad que les gusta (31%), la necesidad debido a quedarse sin trabajo (24%) y la posibilidad de compatibilizar labores remuneradas y no remuneradas (24%).

Sin embargo, es preocupante que muchas de estas emprendedoras no toman la decisión de formalizar su pyme. De hecho, ante la

pregunta de si iniciaron sus actividades en el Servicio de Impuestos Interno un 73% de las encuestadas dijo que no.

A pesar de esta dificultad, un estudio de Corfo del 2018 señala que los emprendimientos femeninos fracasan un 7% menos que los masculinos, quizás esa mayor perseverancia tiene que ver con la responsabilidad de sacar adelante a sus hijos, un alto número de ellas ejercen como jefas de hogar y su participación en el trabajo formal y remuneración sigue siendo menor a la de los hombres. Esto las hace comprometerse más con sus propios emprendimientos, porque son -en muchas ocasiones- su única fuente de ingresos para seguir sacando adelante a la familia.

Es importante que las mujeres se acerquen a buscar ayuda y orientación para formalizar estos emprendimientos y poder realizar todas las gestiones contables, tributarias, que le van a permitir conocer su negocio, ordenarlo y también optar a los beneficios que entrega el Estado. Emprender es un desafío y las mujeres estamos preparadas para eso y mucho más.

Carmen Gloria Arroyo



Envíe sus cartas, con una extensión máxima de 1.400 caracteres, con espacios vía email a:

- ◆ contacto@diarioconcepcion.cl
- ◆ Cochrane 1102, Concepción

La correspondencia debe consignar claramente la identidad del remitente y su número de teléfono.

Hacemos presente que el diario no puede constatar fehacientemente la identidad del autor de la correspondencia y reproduce la indicada por éste, deslindando ulterior responsabilidad.

La Dirección se reserva el derecho de seleccionar, extraer, resumir y titular las cartas recibidas, sin explicación alguna y evitando cualquier discusión con el remitente.

Política

“Es un texto que nos permita avanzar en los cambios. Vamos a votar Apruebo con total convicción”.

“La campaña del Rechazo está basada en patrañas, porque no existe un argumento real”.

“Si sumas lo gastan los municipios en Chile por la basura, estamos hablando de una industria gigantesca”.

FÉLIX GONZÁLEZ, DIPUTADO INDEPENDIENTE (EX PEV) DEL DISTRITO 20:

“Los municipios de Chile tienen que salir de este secuestro de la basura”

El legislador ahondó en la necesidad de cambiar la mirada en torno a un negocio polémico, pero también se explayó en las razones para votar Apruebo el próximo 4 de septiembre.

Ángel Rogel Álvarez
angel.rogel@diarioconcepcion.cl

“Como ecologistas estamos por el Apruebo, porque el texto propuesto tiene los avances que esperábamos”, dijo el diputado del Distrito 20, Félix González, al inicio de nuestra conversación.

El parlamentario independiente (ex PEV) se habló de la decisión que los chilenos deben tomar el próximo 4 de septiembre en el Plebiscito de Salida, pero también en un tema que ha estado en la agenda las últimas semanas: la basura.

“Se los dije”, fue una de sus primeras impresiones al ser consultado por el problema que han generado microbasurales y el inminente colapso de los rellenos sanitarios. Lo anterior, recordando que ya en su primera campaña a la alcaldía de San Pedro de la Paz, en 2008, habló de la necesidad de tratar el este problema.

Tanto en su opción por el Apruebo, como su mirada del tratamiento que hay que hacer de la basura, se explayó el parlamentario.

Sobre el Plebiscito de Salida: “En materia de agua, la nueva constitución genera un cambio, que las personas tengan seguridad en el acceso al agua y que no sea un bien apropiable como es hoy día. Sin embargo, tampoco está en riesgo la agricultura, para ser muy claro. Eso es un gran avance y es la razón por la cual, quienes tienen control del agua están haciendo campaña por el Rechazo”.

“Es una constitución que está basada en derechos, como a la Vivienda y a la Educación (...). La enumeración puede ser larga, pero hay un tema importante para la Región, y es que la da autonomía a las regiones a los municipios y eso es un cambio sustantivo. Hoy tenemos gobernadores y consejeros regionales electos, pero por cualquier proyecto de más de \$70 millones hay que pedir permiso a Santiago,

EL DIPUTADO cumple con su segundo periodo parlamentario.



esa es la realidad”.

“Por eso y otros motivos es un texto que nos permita avanzar en los cambios. Vamos a hacer campaña y vamos a votar Apruebo con total convicción”.

“La campaña del Rechazo está basada en patrañas, porque no existe un argumento real (...). Por supues-

to, que uno quiere que la Constitución se la casa de todos, pero eso es muy distinto a que sea una Constitución que le guste a Marcela Cubillos o a Teresa Marinovic. Por eso tienen que levantar *fakenews*. Ahora, son mentiras burdas pero efectivas”.

“Veo que los republicanos, que se denominan patriotas, tienen una

visión de Chile uniforme, donde lo que ellos dicen tiene que aplicarse a todos y eso incluye cuestiones de religión, de derechos sexuales y reproductivos, y una cierta obligación de que los mapuche tienen que chilenizarse (...). Entonces, hay un nivel de irritación muy grande, pero hay formas distintas de vivir, como puede ser la ruralidad y la urbanidad”.

Sobre el tema basura: “El 2008, siendo candidato a alcalde, planteé que el camión recolector pase un día para llevarse lo que no se pudre y otro día para llevarse lo que sí. Lo que se pudre se va a la compostera municipal y lo que no se pudre, papeles, vidrios, latas, cartones, a una planta de separación municipal. No basta con los puntos limpios”.

“Esto se va a tener que hacer. Esta propuesta choca con la mafia de la basura, hay que recordar que alcalde procesados en Chile, pero se sigue haciendo lo mismo porque es un gran negocio. La recolección de basura, es una licitación, y el vertedero es otra licitación. Si tu sumas todo lo gastan los municipios en Chile por el tema de la basura, estamos hablando de una industria gigantesca”.

“Cuando hablo de cambiar el modelo, el tratamiento, es cambiar el negocio (...). El 80% de la basura es compostable. Hoy Santa Juana está preparado, porque tiene un dispositivo de compostaje, ellos han disminuido la cantidad de basura que sale de la comuna. Esto partió hace siete años y si Concepción o Talcahuano quiere hacerlo debe partir ahora. No voy a sindicarse a nadie en particular, pero todos los municipios de Chile tienen que salir de este secuestro, de esta industria de la basura, donde lo más limpio es la basura. Tiene que haber un cambio que sea doloroso para estas empresas que lucran con la basura”.

OPINIONES

Twitter @DiarioConcepcion
contacto@diarioconcepcion.cl

Ciudad

“Creo que las instituciones son las que tienen que hacer su trabajo”.

Miguel Rivera Alcalde de Hualpén.

“Vamos a estar siempre receptivos a escuchar la observación crítica que hay a la obra pública”.

“Vamos a estar atento a cualquier resolución que haya de cualquier instancia”.

Hugo Cautivo Seremi del MOP.

ALCALDE DE HUALPÉN PIDE QUE SMA IDENTIFIQUE PRONTO CAUSAS DE VIBRACIONES REGISTRADAS EN SECTOR LA FLORESTA

MOP señala estar receptivo a críticas por construcción del Puente Industrial

Pablo Carrasco
contacto@diarioconcepcion.cl

No pasaron inadvertidas las palabras del jefe de la oficina regional de la Superintendencia de Medio Ambiente (SMA), Juan Pablo Granzow, quien indicó el pasado viernes que dentro de los datos recabados por las denuncias de daños en viviendas del sector Floresta en Hualpén, atribuidos a las obras de construcción de Puente Industrial, se detectó que habían otras fuentes de vibraciones, indicando que corresponderían a desarrollos inmobiliarios existentes en zonas aledañas.

Tema importante porque precisamente el conflicto que existe en torno al viaducto y su materialización está centrado hoy en los efectos que habría generado la compactación del terreno en un sector cercano a las viviendas.

El Municipio

Sobre este antecedente aportado por la SMA, el alcalde Hualpén, Miguel Rivera, indicó que es necesario que este servicio de luces sobre qué es lo que está pasando.

“Creo que las instituciones son las que tienen que hacer su trabajo, obviamente que ahí también hay

Hugo Cautivo sostuvo que están atentos a recoger dudas en torno al proyecto de construcción del viaducto y que tienen además un compromiso como Gobierno con el medioambiente y las personas.

La SMA debe entregar informe

con el resultado de su investigación en torno a las denuncias realizadas por el municipio y los vecinos.

La construcción del viaducto

requerirá en algún momento tener que interrumpir el tránsito por avenida Costanera para las faenas.

otros desarrollos inmobiliarios que se está haciendo y se están dando, pero si nosotros recurrimos a la Superintendencia, tiene relación con que ellos puedan definir de acuerdo a los mecanismos que tienen el tema de la vibración”.

Pero a renglón seguido el alcalde insiste en que los efectos están relacionados con lo denunciado en torno a las faenas del puente.

“Son vecinos y de acuerdo a la encuesta que nosotros hicimos a más de 300 familias, quienes aducen que

el sistema de vibración que tiene la empresa hoy día a través de la compactadora dinámica, la que produce estas vibraciones en su territorio. Es por eso que le estamos pidiendo pronunciamiento a esta entidad pública y son ellos los que tienen que hacer el trabajo” reiteró Rivera.

El MOP

Pese a que el tema ha tensionado las relaciones con el ministerio de Obras Públicas (MOP), el seremi Hugo Cautivo, sostuvo que siguen en la mesa de trabajo que se formó con los vecinos, que se continúan realizando mediciones en las casas del sector para determinar el origen de los daños denunciados y que como Gobierno están disponibles para escuchar y enmendar de ser necesario.

“Vamos a estar siempre receptivos

a escuchar la observación crítica que hay con respecto a la obra pública y siempre vamos a estar en la línea de respetar absolutamente la normativa medioambiental. Eso le pedimos a la sociedad concesionar y se lo vamos a seguir exigiendo”, sostuvo Cautivo.

El seremi agregó que el resto de los trabajos en el puente no se han detenido, pero que están pendientes de lo que se puede determinar.

“Vamos a estar atento a cualquier resolución que haya de cualquier instancia, ya sea judicial o medioambiental, que signifique alguna observación crítica con respecto a la ejecución”.

En tanto, trascendió que el MOP habría pedido a la empresa camconstructura del Puente Industrial, cambiar el sistema de compactación del terreno.

OPINIONES

Twitter @DiarioConce
contacto@diarioconcepcion.cl



LOS TRABAJOS EN EL
Puente Industrial no se han detenido y siguen adelante indicó el MOP.

Ciudad

FRASE

“Hay caminos malos, sin comunicación, sin luz, la gente no se pudo pagar, sin transporte”.

Nivaldo Piñaleo, alcalde de Alto Biobío.

“Vialidad ha estado trabajando con las primeras nevazones despejando las rutas principales”.

Hugo Cautivo, seremi de Obras Públicas.

“La alerta nos permite movilizar recursos porque se asume que los recursos del municipio se han visto sobrepasados”.

Alejandro Sandoval, director regional de la Onemi.

Cristian Olivares Valenzuela
contacto@diarioconcepcion.cl

La Oficina Nacional de Emergencia del Ministerio del Interior (Onemi) en el Biobío ha desplegado toda su fuerza y capacidad para en ir ayuda de los vecinos de comunidades pehuenches de Alto Bío Bío, afectados por la nieve y lluvia que hace varios días se ha hecho sentir en el sector cordillerano de la región.

Desde la Delegación Presidencial de la provincia de Biobío estiman que son cerca de dos mil las familias que permanecen aisladas. Además, la Onemi dio cuenta que más de 300 clientes no tienen energía eléctrica debido a la inclemencia climática. La situación es monitoreada por la Superintendencia de Electricidad y Combustibles (SEC).

El director regional de la entidad, Alejandro Sandoval, precisó que frente a la inclemencia climática se decretó alerta amarilla preventiva y, de esta manera, concurrir con ayuda de diverso tipo en beneficio de la comunidad emplazada en esta zona de la provincia de Biobío.

“La alerta es declarada por la delegación presidencial regional y nos permite movilizar recursos porque se asume que, de acuerdo a este caso, los recursos locales del municipio se han visto sobrepasados y por lo tanto hemos concurrido con ayuda por parte de Onemi”, sostuvo Sandoval.

Sobre la ayuda en puntual, el director de este organismo puntualizó que los recursos apuntan a la contratación de maquinaria pesada para el despeje de estos caminos interiores y huellas indígenas, así como la entrega de cajas de alimentos para ir en ayuda de las personas que están más afectadas.

Es así que la Onemi entregará un total de 504 cajas con alimentos. De esta cantidad, Sandoval infor-



FOTO: ENVIADA MUNICIPALIDAD DE ALTO BÍO BÍO.

LAS INTENSAS nevadas en Alto Biobío ha movilizó la ayuda del Gobierno.

CERCA DE DOS MIL FAMILIAS PEHUENCHES ESTÁN SIN CONECTIVIDAD VIAL DEBIDO A MAL TIEMPO

Alto Bío Bío: Onemi concurre con más de 500 cajas de ayuda para la población aislada

La comuna cordillerana se encuentra bajo alerta amarilla, lo que permite que el Gobierno concorra con recursos.

El alcalde de la comuna, Nivaldo Piñaleo, dio cuenta de los problemas que han generado por las nevadas.

mó que 200 ya fueron recepcionadas por el municipio de aquella comuna. El resto de la ayuda debería llegar hoy o mañana desde Santiago.

El seremi de Obras Públicas, Hugo Cautivo, precisó que cuadrillas de Vialidad han estado trabajando en el despeje de las rutas.

Debido al aumento de la nieve, la autoridad dejó en claro que se aumentó el número de maquinaria que permita acceder a aquellos sec-

tores donde todavía permanecen algunas comunidades aisladas.

Problemas

El alcalde de Alto Bío Bío, Nivaldo Piñaleo, en consideración a la ayuda destinada por la Onemi, el ministerio del Interior y Obras Públicas, dio cuenta de las complicaciones que ha generado las intensas nevadas en el sector cordillerano a la población.

“Hay caminos malos, sin comuni-

cación, sin luz, la gente no se pudo pagar, sin transporte y obviamente que a través de este decreto de alerta amarilla se pudieron conseguir otra máquina que van a permitir limpiar los caminos vecinales”, dijo.

Desde el punto de vista meteorológico, desde la Onemi Biobío informaron que durante esta jornada se contempla el ingreso de un nuevo sistema frontal que dejará agua y nieve en distintas zonas de la región.

El pronóstico del tiempo estima que en la zona cordillerana debiese caer cerca de 30 centímetros de nieve. En tanto, para los sectores del valle y la costa regional, respectivamente, se contempla que llueva de manera débil a moderada y que podrían dejar cerca de 20 milímetros de agua.

OPINIONES

Twitter @DiarioConce
contacto@diarioconcepcion.cl

Ciudad

SE REUNIÓN CON DELEGADA PRESIDENCIAL Y REPRESENTANTE DE CARABINEROS Y LA PDI EN CONCEPCIÓN

Alcaldesa de Santa Juana acusa que existen “filiales de la droga” en su comuna

Ana Albornoz sostuvo que en las comunas rurales existe esta realidad e indicó que se necesita realizar un trabajo en materia de seguridad pública en la zona más allá del aumento de la dotación policial.

FOTO: ENVIADA CARABINERO DE CHILE



Diario Concepción
contacto@diarioconcepcion.cl

Sin adornos y con su estilo directo la alcaldesa de Santa Juana, Ana Albornoz, sostuvo este lunes tras una reunión con la delegada presidencial, Daniela Dresdner y representantes de Carabineros y la PDI que en las comunas rurales de la zona existían una suerte de sucursales de la droga de algunas organizaciones y que esa era una realidad no de hoy sino de hace un tiempo ya y que durante mucho tiempo hubo quienes no quisieron ver esa realidad.

“Se entiende que hay filiales de la droga en las comunas rurales. Es algo que ocurre y que todos parecen ignorar, pero que todos saben que en Hualqui, en Florida, para referirme a la provincia de Concepción, en

6 carabineros por turno señaló la

alcaldesa que era la realidad de la comuna. En las próximas semanas habría operativos policiales en ella.

Tras un incidente en el estadio

el fútbol amateur había sido suspendido en la comuna, pero la actividad vuelve con exigencia de más seguridad.

Santa Juana también se toman espacio y al no haber Carabineros, al no haber fuerza pública, se da una suerte de falta de Estado que hace que ellos cometan su ilícito en total impunidad y comodidad también”.

La máxima autoridad comunal además confirmó que tras haber sido amenazados van a presentar las denuncias respectivas de manera formal ante la fiscalía en las próximas horas y siguiendo con su estilo directo aprovechó de criticar a quienes dieron a conocer que existían esas amenazas porque impedirían dar con los responsables.

“Hemos sido amenazados tanto los funcionarios municipales como yo. Denostamos a los parlamentarios que se dedican a hacer aprovechamiento político de estas cosas, cuando las labores investigativa

son secretas. Nosotros sabemos que estamos en la senda correcta, pero creemos que nosotros no estamos solamente para la foto. Los que hacen la pega en Santa Juana son los Carabineros, la PDI, los funcionarios municipales y no estas otras grandes estrellas que ni siquiera han preguntado que ocurre en la comuna a la primera autoridad que soy yo”.

Apoyo

Desde la Delegación Presidencial se compartió el análisis realizado por la alcaldesa en materia de seguridad, al mneos en lo relacionado a que existe una preocupación por la situación que se vive en esta comuna, como lo inició Daniela Dresdner.

“Efectivamente, en Santa Juana

tenemos algunas cosas que son específicas de las zonas rurales, pero además hay algunas preocupaciones que se han ido aumentando con algunas situaciones concretas que hemos tenido en el último tiempo, con el avance de también el narcotráfico. Y por lo tanto eso es algo que nos preocupa profundamente y de lo que estamos empezando a hacernos cargo también. A propósito de estas reuniones”.

Si bien las autoridades no hablaron explícitamente de mayor dotación policial para Santa Juana, se mencionó que existirán operativos focalizados mediante distintos equipos de las policías como ya se ha realizado en otras comunas.

OPINIONES

Twitter @DiarioConce
contacto@diarioconcepcion.cl

Ciudad



FOTO: UDEC.

Bibliotecas UdeC informó horarios durante receso universitario

La Dirección de Bibliotecas UdeC entregó información sobre los horarios que mantendrán durante los días de receso universitario.

Las bibliotecas de las carreras de Ciencias Físicas y Matemáticas, Odontología, Ciencias Biológicas, Humanidades y Derecho tendrán horario normal hasta el 22 de julio, mientras que se encontrarán cerradas en la semana del 25 al 29 de julio.

En tanto, las bibliotecas de la Facultad de Arquitectura, Urbanismo y Geografía y de Medicina estarán abiertas durante la semana del 25 al 29 de julio, en horario de 9.00 a 13.00 horas, y de 14.00 a 17.00 horas.

La Biblioteca Central, para la semana del 25 al 29 de julio, tendrá abiertas sus salas de estudio del primer piso en el mismo horario: de 9.00 a 13.00 horas y de 14.00 a 17.00 horas.

SU ANTECESOR, HÉCTOR AGUILERA, DEJÓ EL CARGO A FINES DE MAYO PASADO

Elizabeth Chávez asume el mando de la seremi de Educación

Diario Concepción
contacto@diarioconcepcion.cl

Elizabeth Chávez Bravo asumió este lunes como la nueva secretaria ministerial regional de Educación, en reemplazo de Héctor Aguilera, quien desde el 11 de marzo pasado tomó el mando de la cartera hasta el 26 de mayo, día en que el Gobierno comunicó su renuncia al cargo debido a una polémica sobre la relativización de un presunto caso de abuso sexual ocurrido en el liceo La Asunción de Talcahuano.

Pasó más de un mes en que la cartera de educación en el Biobío pasó sin tener una autoridad. Desde la salida de Aguilera, Milka Leiva tomó la subrogancia en el cargo, hasta ayer cuando el propio subsecretario Nicolás Cataldo, de visita en Los Ángeles, presentó oficialmente a Chávez.

“Primero, quiero agradecer la oportunidad que me entrega el Ministro de Educación y el Gobierno del Presidente Gabriel Boric para dirigir la educación en la Región del Biobío, lo asumo como un tremendo desafío y con mucha alegría por la oportunidad que se me da”, precisó la nueva autoridad.

Chávez es profesora especialista en educación diferencial de la Universidad de Concepción, Magíster en Gestión Educacional, Máster en Educación, con diplomados en Gestión de la Convivencia, Educación en Derechos Humanos y Neurociencia y Convivencia Escolar.

Actividad oficial

La nueva seremi de Educación participó ayer en la capital de la provincia de Biobío en la conformación de una mesa de trabajo

Más de un mes demoró la cartera ministerial en nombrar a la nueva secretaria regional. La profesora tuvo su estreno en una actividad en Los Ángeles.

FOTO: ENVIADA SEREMI DE EDUCACION BIO BIO.

ELIZABETH CHÁVEZ encabezará la secretaria regional ministerial de Educación, en reemplazo de Héctor Aguilera.



Más de 30 años en el ministerio

En 1991, Elizabeth Chávez ingresó al ministerio de Educación en la región del Biobío.

denominada “Educación Pública”, junto a la Asociación de Municipalidades del Biobío, donde se abordaron temas vinculados a la infraestructura, recursos financieros, la Política de Reactivación Educativa Integral “Seamos Comunidad” y el proyecto de Ley Miscelánea ingresado al Congreso para su discusión legislativa.

El subsecretario Nicolás Cataldo sostuvo tras este encuentro que “creemos que esta es la forma correcta en la que el Ministerio de Educación y el Estado a nivel central tienen que vincularse con la región, que es a través de las autoridades locales que son quienes están vinculadas con las comunidades educativas. Hemos identificado temas que son de interés común, como el financiamiento de los municipios en materia educacional, la infraestructura, la convivencia escolar y temas relacionados a los proyectos de ley que hoy día están tramitación en el Congreso”.

OPINIONES

Twitter @DiarioConcepcion.cl
contacto@diarioconcepcion.cl



FOTO: ENVIADA MUNICIPALIDAD DE HUALPEN

Municipio de Hualpén pide fondos de emergencia por daños en establecimiento

Un proyecto de emergencia por más de \$495 millones para reparar la techumbre de la escuela Alonkura de Hualpén, pidió priorizar el alcalde Miguel Rivera, al subsecretario de Educación, Nicolás Cataldo, luego que el temporal del sábado recién pasado generó daños en el establecimiento.

En mayo pasado que, advirtien-

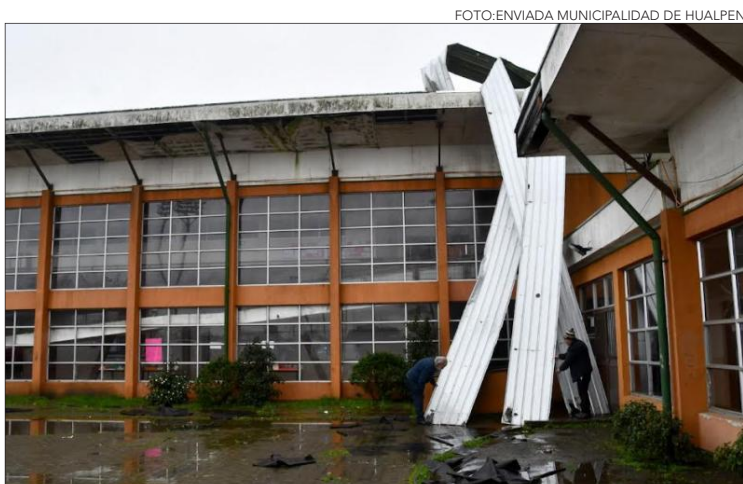
do el deterioro del tejado, a través del DAEM de Hualpén se postuló un proyecto de emergencia a la Seremi de Educación del Biobío. No obstante, la situación se agravó con el sistema frontal del fin de semana, por lo que en la conformación de la Mesa Regional por la Educación Pública en Los Ángeles, el jefe comunal ahondó en la ur-

gencia de agilizar la tramitación del proyecto.

Cabe mencionar que el diseño actual de la techumbre del recinto tiene una pendiente del 1% que no permite la evacuación efectiva de aguas lluvias, siendo necesario al menos un 10% para una zona con las características climáticas de la región del Biobío.

Economía & Negocios

0,9 %

es el Índice de Precios al Consumidor (IPC) de junio que elevó según los expertos la inflación a nuevos máximos históricos.

Edgardo Mora Cerda
edgardo.mora@diarioconcepcion.cl

El Índice de Precios al Consumidor (IPC) de junio de 0,9% elevó según los expertos la inflación a nuevos máximos históricos y con ello impactó los costos de operación y de compra de insumos de tradicionales instituciones de beneficencia.

Daniela Sánchez, jefa de operación social de Hogar de Cristo resalta que la inflación afecta a los más vulnerados de la institución. "Sucesos de lo mismo con los gastos de alimentación, de calefacción, de transporte, de aseo e higiene (...) Es una suma que se multiplica en el total cada mes y nos tiene estimando un déficit presupuestario de mil 200 millones de pesos en nuestra operación nacional" advirtió.

En términos de porcentaje, la jefa de operación social de Hogar de Cristo en Biobío habla de un incremento de alrededor del 20% a la fecha en comparación con el año anterior.

"Atendemos a 1.600 personas en la Región diariamente que van desde población pre escolar (niños y niñas) a través de la fundación sumate, adultos mayores, personas en situación de calle y además atendemos familias con discapacidad junto con personas con consumo problemático de alcohol y drogas", detalla Sánchez.

Funcionamiento diario

"A propósito de la inflación y toda el alza en el costo de la vida, ha impactado directamente en el funcionamiento diario de nuestros costos", asegura la ejecutiva.

Patricio Neira, gerente general de Techo Chile, señala que el impacto de la inflación en los costos operaciones de la institución se reflejaría un alza de alrededor de un 30% adicional en comparación con años anteriores.

En cuanto a la construcción de viviendas este costo dice es aún más alto, alcanzando un 43% más que en épocas normales.

Junto con el ascenso de los precios en los materiales para la construcción de viviendas sociales, el gerente general de Techo Chile acusa mermas en las donaciones, que ya con mayores costos ha visto afectados los rendimientos de los aportes en cerca de un 8% menos que el año pasado.

Menor rendimiento

"Todo nuestro personal contratado tiene incremento de renta por el IPC acumulado y todo lo que es gasto de materiales considerando que nuestro fuerte es la construcción de viviendas donde contamos también con la fundación vivienda



FOTO: HOGAR DE CRISTO.

ALZA EN LOS INSUMOS Y COSTOS DE FUNCIONAMIENTO EN RELACIÓN AL AÑO PASADO

Inflación impacta la labor de instituciones de beneficencia

Desde Hogar de Cristo, Techo Chile y Coalivi dan cuenta que los costos de operaciones han experimentado fuertes alzas en general y áreas específicas. Hay casos en que las caídas en las donaciones agravan el menor rendimiento de los recursos.

que es la fábrica que viviendas sociales donde el costo respecto de 2021 es de un 43% del valor de las viviendas principalmente por un mayor costo de la madera y materiales de construcción que compramos trimestralmente", detalla el gerente general de Techo Chile.

"Partimos en diciembre de 2020 con un costo por vivienda social de

\$ 1.065.000 para llegar a un valor actual de \$ 1.615.000 donde en casi dos años el incremento ha sido una locura y esperamos que de aquí a fin de año los costos operacionales se incrementen en cerca de un 15% adicional al 30% de alza actual que se suma a una caída en las donaciones individuales de entre un 8% y 12% aproximadamente

te", enfatiza Neira.

Por su parte, Norfa Frez, directora administrativa de la Corporación de Ayuda al Limitado Visual (Coalivi) da cuenta que efectivamente han experimentado un mayor costo desde noviembre del año pasado principalmente en los insumos del pabellón quirúrgico.

Frez detalló también que Coalivi está formada por un Centro Médico, una óptica, in área educacional y de rehabilitación. "El centro médico atiende a más de 12 mil pacientes al año y alrededor de 1.100 usuarios al mes", afirmó la directora administrativa de Coalivi.

OPINIONES

Twitter @DiarioConce
contacto@diarioconcepcion.cl

Economía & Negocios

Edgardo Mora Cerda
edgardo.mora@diarioconcepcion.cl

“Hay que capacitar a los líderes en una configuración mental de desarrollo y crecimiento”, así resume Stefan Lindegaard, gurú internacional sobre innovación el factor clave a promover en Chile y Biobío.

Lindegaard es un consultor experto internacional con más de 25 años de experiencia en innovación. Ha publicado varios libros y atiende a grandes empresas fortaleciendo sus procesos de invención y capacitando equipos de líderes en lo que él llama “configuración mental de desarrollo y crecimiento”.

Con motivo de un evento internacional desarrollado en la Facultad de Ingeniería de la Universidad de Concepción, el consultor fue el *speaker* principal.

¿Cuáles serían, a su juicio, los desafíos más relevantes en innovación para Chile y Biobío?

-Lo relevante aquí es liderazgo. Hay que capacitar a los líderes en una configuración mental de desarrollo y crecimiento. Aquí hay que trabajar con la gente.

- ¿Qué cifras sobre innovación global podría destacar?

-Provenio de un país nórdico (Dinamarca) que está entre los cinco primeros países en el ámbito de la innovación mundial.

- ¿Qué experiencias de su país podrían ser replicables en Biobío y Chile?

-Lo más importante aquí son las personas, hay que enfocarse en ellas y en la configuración o actitud mental adecuadas para el desarrollo y veo mucho potencial para el país para lograr esta cultura para la innovación.

- ¿Qué referente a nivel mundial podría resaltar en innovación?

-No tengo cifras, pero podría considerar el caso de China que durante muchos años se enfocó en I+D y ahora se está enfocando en las personas, el liderazgo y el trabajo individual con la configuración mental de crecimiento y desarrollo.

- ¿Cuáles son los principales aportes de la innovación a la economía?

-La innovación es un elemento clave para el desarrollo de cualquier país y eso lo vemos actualmente en todo tipo de organización.

- ¿Cómo describiría la innovación en Chile y la Región del Biobío actualmente?

-Es mi primera visita a Chile pero por lo que he podido ver son una población pequeña aún de unos 18 millones de habitantes, y poseen una gran base para generar oportunidades en innovación considerando la configuración mental que es necesaria como la del crecimiento y desarrollo. Cuentan con elemen-



De acuerdo al especialista el cambio debe partir desde lo más alto de las organizaciones, como por ejemplo las gerencias. Además, requiere que los equipos de trabajo sean entrenados para funcionar de forma colaborativa y en red.

FRASE

“La innovación es un elemento clave para el desarrollo de cualquier país y eso lo vemos actualmente en todo tipo de organización”.

“Cuando se quiere desarrollar la innovación colaborativa hay que iniciar por la parte superior de la organización”.

“Si la cabeza de la organización no se compromete o no entiende la importancia, se cae en un error”.

tos necesarios como universidades que a su vez son una cuna de talentos. Además, poseen un gobierno nacional y regional que promueven y fomentan el emprendimiento, la innovación y también los ecosistemas adecuados.

- ¿Cuáles son los factores cla-

ves para desarrollar un ecosistema de innovación adecuado?

- Hace 15 o 20 años atrás usábamos el concepto de innovación que era un concepto interno en la empresa, pero hoy día su significado es completamente diferente. Hay que hablar de una naturaleza colaborativa porque por defecto la innovación tiene que ser colaborativa y trabajada en red. Además, requiere que los equipos de trabajo sean entrenados, lo que toma tiempo. Y cuando se quiere desarrollar la innovación colaborativa hay que iniciar por la parte superior de la organización. Si la cabeza de la organización no se compromete o no entiende la importancia, se cae en un error.

- ¿Cómo se logra la transformación de una cultura corporativa en compañías con innovación colaborativa?

- Para eso hay que transformar las organizaciones a través de liderazgos diarios, de esta forma tiene que

cambiar y se requiere ayuda para lograrlo y no es fácil iniciar desde lo más alto como las gerencias, porque si no se comienza desde arriba, esto no funciona. En los emprendimientos con equipos pequeños también existe una cultura corporativa con una determinada cantidad de valores que se perciben en la organización donde hay que distinguir cuáles son falsos que dañan y los verdaderos como el trabajo en red, la empatía y la honradez. La idea es lograr el nivel más alto de aprendizaje, ese es uno de los principales objetivos.

El gran problema de las organizaciones es lo que yo llamo la falta de tiempo para hacer, especialmente cuando se quiere cambiar y hacer muchas cosas, pero cómo lo harán si no tienen tiempo. Entonces hay que parar un poco y obtener más tiempo. A veces se llega al punto de ser demasiado rápidos para ser buenos. Hay que priorizar los equilibrios y la forma propia de cada empresa.

- ¿Cómo debería hacerse frente a los obstáculos y barreras?

- Una vez identificados estos obstáculos, primero hay que detenerse un poco, mirar hacia atrás, ampliar la visión para ver el cuadro general y revisar por qué se repiten ciertos patrones que hacen aparecer las mismas barreras una y otra vez. Si no damos con la raíz de los problemas estos seguirán apareciendo. Lamentablemente, estas raíces están siempre relacionadas con el liderazgo.

- ¿Cuáles sus principales proyecciones para la innovación en Chile?

- Dado que es mi primera vez en Chile no estoy muy interiorizado, pero sí puedo decir que se requiere de un clima político muy estable que fomente un liderazgo con una configuración mental adecuada para estos desarrollos.

OPINIONES

Twitter @DiarioConce
contacto@diarioconcepcion.cl

Economía & Negocios

Edgardo Mora Cerda
edgardo.mora@diarioconcepcion.cl

Mientras los gremios de empresas se muestran preocupados por el gasto fiscal, ante anuncio de las medidas económicas del Presidente Boric, cuyo objetivo sería mitigar el mayor costo de la vida, el seremi de Economía del Biobío, Javier Sepúlveda, resalta el apoyo a las familias para proteger la capacidad adquisitiva de hogares más vulnerables a través del Bono Chile Apoya Invierno.

“Estas medidas corresponden a las carteras de Desarrollo Social, Trabajo, y Mujer. Por nuestra parte, mantenemos las mismas medidas anunciadas en abril, respecto a la ampliación en montos y cobertura de fomento productivo a través de Corfo y Sercotec”, dijo la autoridad regional de la cartera económica.

Más relevante para la Región

Respecto de lo más relevante para la Región, el seremi de Economía apuntó a “el Bono Chile Apoya Invierno que busca proteger la capacidad adquisitiva de hogares más vulnerables que hoy necesitan lo mínimo para un buen vivir, como calefacción y alimentación. Los inviernos en nuestra región siempre son duros, y más este año en que las precipitaciones han abundado, por lo tanto contar con un apoyo concreto por parte del gobierno del Presidente Gabriel Boric permite pasar un invierno más seguro”.

Inflación en alza

Sobre el anuncio del Mandatario, Álvaro Ananías, presidente CPC Biobío, señaló que “siempre vamos a estar a favor de medidas que ayuden a las familias chilenas especialmente en tiempos que son complejos dada la situación del invierno que estamos viviendo y la inflación absolutamente desatada que tenemos en el país. Sin embargo, también vamos a decir en forma clara que estas medidas deben ser con responsabilidad fiscal, siendo consistentes y consecuentes en el tiempo”.

MEDIDAS ECONÓMICAS ANUNCIADAS POR EL PRESIDENTE BORIC:

Bono de invierno sería punto más relevante para actores regionales

Mientras gremio de empresarios manifiesta su preocupación por mantener a raya el gasto fiscal, seremi de Economía resalta la importancia del apoyo a las familias para proteger la capacidad adquisitiva de hogares más vulnerables.

MEDIDAS ANUNCIADAS POR EL GOBIERNO

- Considerando el contexto internacional, su impacto en el país y en quienes están más afectados por la crisis, el Gobierno ampliará Chile Apoya sin afectar la responsabilidad fiscal.
- Se otorgará el Bono Chile Apoya de Invierno de \$120 mil a 7.5 millones de personas.
- Se extenderá el IFE laboral hasta el último trimestre del año para facilitar el retorno al empleo formal de estas trabajadoras y trabajadores.
- Se extenderá el Permiso de Postnatal Parental por hasta 60 días a quienes terminen su postnatal entre hoy 11 de julio y hasta el 30 de septiembre.
- Se ampliarán las postulaciones al subsidio laboral Protege hasta fin de año.
- El Bono Chile Apoya de Invierno busca hacer frente al alza del costo de la vida para las personas más vulnerables. Este aporte de \$120.000 pesos, que llegará a alrededor de 7.500.000 personas, ha sido pensado para que puedan enfrentar mejor las alzas de alimentos, energía y calefacción. (Ver Anexos).
- El Bono Chile Apoya de Invierno está dirigido a: causante de la asignación familiar o Subsidio Único Familiar y beneficiarios de Seguridades y Oportunidades, personas mayores beneficiarias del Bono de Invierno, beneficiarios del subsidio de discapacidad mental, del Aporte Previsional Solidario (APS) y la Pensión Básica Solidaria (PBS) de invalidez y del bono al trabajo de la mujer.
- A ellos se suman hogares que actualmente no reciben estos beneficios, pero que viven con un menor de edad, una persona mayor o personas en situación dependencia severa, moderada o discapacidad funcional, pertenecientes al 60% más vulnerable del país. Esta medida requiere un proyecto de ley que se ingresará.

PARA APOYAR A LAS MUJERES TRABAJADORAS A REINCORPORARSE CON SEGURIDAD AL MERCADO DEL TRABAJO:

- Se mantendrá un incentivo a su contratación a través del IFE laboral.
- Se extenderán los permisos de postnatal parental que concluyan a partir de hoy 11 de julio y hasta el término de la actual emergencia sanitaria en septiembre. Esta medida requiere proyecto de ley.
- Se ampliará la postulación al subsidio laboral Protege hasta fin de año.

El timonel del gremio representante de los empresarios en la Región, afirmó además que “nos preocupan las certezas permanentes que debemos tener. Hace un mes atrás el Presidente indicó que no había disponibilidad de recursos para poder implementar medidas especiales de bono invierno y ahora indica que si es posible. Nos preocupa entrar en un problema de inflación aún más alto del que tenemos”.

Pymes

Humberto Miguel Cerda, presidente de la Asociación de Empresarios de San Pedro de la Paz, (Asem), respecto a los anuncios más importantes para las pymes de Biobío, dijo que “lamentablemente todo el aumento de sueldos que ha habido producto del reajuste del sueldo mínimo y por el aumento de la demanda de mano de obra se ha visto opacado y desvalorizado por la gran inflación que afecta al País”.

Para el presidente de Asem “el alza de precios de los principales productos y servicios hace que las familias chilenas vean afectadas enormemente su poder adquisitivo, por lo que compartimos absolutamente que el Gobierno preste la ayuda con este bono que paleará en parte los efectos de esta inflación desatada”.

Del mismo modo, Miguel Cerda añadió, que “confiamos en que las instancias que correspondan, tomarán las medidas que permitan controlar el alza desmesurada del dólar que afecta enormemente la economía”.

OPINIONES

Twitter @DiarioConcepcion
contacto@diarioconcepcion.cl



Destacan labor de Infor para Biobío y Ñuble

La seremi Agricultura del Biobío, Pamela Yáñez, explicó que “conocimos el trabajo de Infor y quisiera destacar principalmente el desarrollo que tienen con los viveros para abordar la demanda importante que va a tener la Región en temas de reforestación de bosque nativo, también el desarrollo de productos forestales no madereros, el desarrollo de biomasa forestal para la generación de energía, y la impor-

tancia de la transferencia tecnológica que tiene el instituto”.

Por su parte, el Seremi de Ñuble, Cesar Rodríguez, dijo que “es una institución que hace investigación, que hace desarrollo, que genera procesos de innovación y por sobre todo que se empieza a internalizar en los territorios rurales, justamente para desarrollar este aspecto que es tan relevante para las regiones de la zona centro sur de Chile como es

el desarrollo forestal”.

En tanto, la gerenta de la sede Biobío del organismo forestal agradeció la visita de las autoridades “para nosotros es relevante contar con la visita de los dos seremis porque justamente releva y pone en valor nuestro trabajo que pasa desde temas asociados a producción de plantas, silvicultura, y el tema de la tecnología y productos de la madera”.

Cultura & Espectáculos

“Es un montaje de comedia, que habla sobre la amistad de los personajes y sus vivencias en pandemia”.

Lautaro Lobo, productor.

Entradas ya están a la venta en Puntoticket, y los precios van de los \$17.920 en balcón a los \$39.200 en primeras filas.

La idea era estrenar el montaje en Concepción, pero no se pudo por problemas logísticos y de agenda de los protagonistas.

OBRA “SOCIOS” SE PRESENTARÁ EN SEPTIEMBRE EN EL TEATRO UDEC

Pancho Saavedra, Kramer, Ruminot y Zabaleta tienen una cita en Concepción

Ricardo Cárcamo Ulloa
ricardo.carcamo@diarioconcepcion.cl

En medio de la pandemia, surgió una gran cantidad de contenidos en redes sociales y plataformas streaming. Un ejemplo de eso fue lo que hicieron el animador Francisco Saavedra, el actor Jorge Zabaleta y el comediante Pedro Ruminot, que llevaron a cabo varios programas de conversación y, sobre todo, risas en un momento donde la gente necesitaba distracciones. Proyectos que hace poco llegaron a la TV y ahora se apresta a debutar en formato teatral, donde sumaron a Stefan Kramer como cuarto integrante. La obra lleva por título “Socios” y ya agendó dos funciones en Concepción para septiembre.

En la concreción del proyecto, hay un nombre penquista fundamental, el de productor Lautaro Lobo, quien comentó cómo se armó el montaje, que se presentará el 10 y 11 de septiembre en el Teatro UdeC (entradas a la venta en Puntoticket).

“Esta obra surge por un llamado telefónico que me hace Jorge Zabaleta, con quien he trabajado antes. Es parte de una productora que hace ‘Socios por el mundo’ y ‘Socios de la parrilla’ y me pide que me haga cargo de la producción artística y de la gira de este montaje. A la labor que ya venían haciendo Jorge, Francisco y Pedro ahora se suma Stefan Kramer. De

Tras sus éxitos con programas en redes sociales, plataformas streaming y TV, cuarteto trabaja en un montaje, donde un productor penquista tiene un rol clave.



ahí vino el proceso de producción, contratando guionistas y a Martín Erazo, de La Patogallina, en la dirección del espectáculo, y en con-

junto con eso, con los ensayos, se empezó a organizar la gira que comienza el 29 de julio en Coquimbo y después de pasar por varias ciudades

de Chile terminará el 25 de octubre en el Movistar Arena. Serán cerca de 15 funciones en casinos y teatros del país. En menos de una semana se agotaron las entradas en Coquimbo y

Antofagasta, y para las demás presentaciones van a buen ritmo”.

De qué trata

De la trama, Lobo detalló que “es una comedia de alto humor que se estructura en base a las historias que han vivido sus protagonistas, de los proyectos que realizaron en pandemia, vía streaming, por Instagram y los programas de TV. Todos fueron muy exitosos, y la idea es hacer algo sobre la amistad que los unió en este periodo, va vinculado en tono de comedia a eso. Durará cerca de una hora y 20 minutos”.

El productor también comentó que “queríamos estrenarla en Concepción, pero por problemas de cartelera y agenda de los actores no se pudo concretar, pues yo más que nadie sé de la importancia teatral de la ciudad...Estar produciendo espectáculos a nivel nacional de esta importancia la verdad para mí es muy satisfactorio, y esperamos que todo vaya bien”.

OPINIONES

Twitter @DiarioConce
contacto@diarioconcepcion.cl

FOTO: GENTILEZA BALMACEDA ARTE JOVEN.



Kasa Panal inaugura muestra en Balmaceda

Mañana, a las 18 horas, Colectiva Kasa Panal inaugurará “Panal, apología de un hito”, su primera exposición en un proyecto que une artistas visuales, performers, músicos, gestores culturales, activistas territoriales, ambientales y de memoria.

La muestra está compuesta por registros documentales, fotográficos y audiovisuales, además de instalaciones y obras de técnicas mixtas, todas piezas que dan cuenta del trabajo desarrollado desde el año 2020 por este

grupo de artistas, que en plena pandemia restauró una antigua casona abandonada de Pedro de Valdivia, con la finalidad de habilitarla como Espacio Cultural Comunitario Kasa Panal.

“Nuestra premisa es unir fuerzas creativas para alzar la voz contra el olvido de las raíces, la enajenación de lo amado, la depredación del sistema político-económico y el egoísmo de la sociedad”, manifestaron desde la agrupación.

Pablo Gaete, director de Balmaceda Arte Joven, indicó que “Colectiva Kasa Panal es un proyecto autogestionado, gestado por artistas emergentes, lo que va en la línea de lo que Balmaceda ha fomentado en sus 30 años de historia”. En la inauguración de mañana, además de los integrantes de Kasa Panal, estarán artistas que colaboran con la propuesta: las fotógrafas Paula Leonor y Melissa García, el fotógrafo Maickol Alexander y la banda Abducción.

Deportes



Consuelo Alarcón se tituló campeona nacional

Suma y sigue. Otra muestra de su gran momento dio la angelina Consuelo Alarcón, tras levantar el título del segundo Nacional de Menores que se desarrolló en Antofagasta. La tenista local se tituló campeona en la

categoría de 16 años luego de derrotar a la talquina Trinidad Rebolledo (segunda favorita) por parciales de 3-6, 6-2 y 7-6(1). Así, obtuvo el quinto título nacional en línea de su categoría, ratificando el número 1 de Chile.

CAMPEONATO NACIONAL INFANTIL DE HALTEROFILIA

No importa la edad, Biobío manda siempre en las pesas chilenas

Samuel Esparza Muñoz
samuel.esparza@diarioconcepcion.cl

Fructífera fue la participación del representativo de la Región del Biobío que disputó el Campeonato Nacional de Levantamiento de Pesas Infantil, organizado por la federación chilena de la especialidad y realizado en el Gimnasio Hermógenes Lizana de la comuna de Rancagua.

En este caso, fue el polo de desarrollo de Curanilahue que se hizo presente en el certamen que convocó a exponentes de todo el país, logrando una de las mejores actuaciones en la instancia y demostrando que, sin importar la edad, la zona sigue siendo potencia chilena cuando de fuerza se trata.

La actuación del equipo dirigido por los hermanos Juan Esteban y Christopher Sanhueza fue encabezada por varios podios, donde destacó la medalla de oro conseguida por Manuel Baeza en la división de los 60 kilos. Lo propio hicieron Dayson Neira, quien se colgó la presea dorada en 50 kilos, y Juan Esteban Sanhueza, quien se coronó campeón en los 40 kilos de peso corporal. Mientras que la pequeña Yendelin Zurita cerró los primeros lugares con el oro en 35 kilos.

Por su parte, Lucía Cid obtuvo la medalla de plata en la división de los 40 kilos, en tanto que Paula Sanhueza se colgó bronce en los 50 kilos.

Los deportistas pertenecen en su mayoría a la Escuela Ramiro Roa de Curanilahue, dependiente del Departamento comunal de Educación y, en el caso de un exponente, a la escuela Félix Eyheramendy, de Los Álamos.

Todo para seguir creciendo

Satisfecho con el desempeño de sus dirigidos se mostró el técnico del polo de Curanilahue, Juan Esteban Sanhueza. "Los chicos andu-

UNA AUSPICIOSA ACTUACIÓN

tuvieron los pequeños pesistas pertenecientes a la Asociación de Curanilahue en el campeonato nacional, de la especialidad llevado a cabo en Rancagua.

Con varias medallas retornó la delegación representante de Curanilahue, que disputó el certamen en Rancagua. Los pequeños sumaron cuatro títulos.

FOTO: CEDIDA JUAN ESTEBAN SANHUEZA



vieron súper bien, hay que recordar que son pequeñitos a los que no se les presiona, sino que entrenan y compiten divirtiéndose, ese es el objetivo primordial", partió diciendo.

"Lo más importante es que con estos resultados, a estos chicos podemos ingresarlos en el programa Promesas Chile del IND. Eso permitirá incrementar el apoyo que ellos actualmente reciben y que provienen íntegramente de la Municipalidad de Curanilahue", sentenció.

OPINIONES

Twitter @DiarioConce
contacto@diarioconcepcion.cl

Deportes



FOTO: RAPHAEL SIERRA P.

Lira: “En todo momento fuimos por el triunfo”

Era una final, y por eso hubo mucha frustración al término del encuentro. Como le pasó varias veces en el torneo, Fernández Vial no pudo ganar un encuentro importante ante Recoleta. Fue empate sin goles en el Ester Roa, en un duelo donde el Almirante incluso tuvo un penal a favor -falló Gotti- pero finalmente no pudo quebrar el cero.

Si bien los aurinegros mantienen la distancia de cuatro puntos sobre Recoleta, no pudieron repetir la buena actuación realizada en Talca, donde vencieron por 3-1 a Rangers.

El meta José Luis Gamonal comentó que “queríamos la victoria. Tratamos de proponer, a ratos no lo pudimos hacer. La cancha estaba un poco complicada, ellos también leyeron bien el partido y no pudimos asociarnos como lo trabajamos en la semana. Igual es un punto que sirve para seguir sumando y manteniendo la distancia con Recoleta”.

Además, indicó que “llevamos cuatro puntos en esta segunda rueda, y esperamos mantener en ese nivel en lo que viene. Ahora nos toca libres, y servirá para seguir trabajando y mejorar en las ideas que tienen el cuerpo técnico. Iremos a Santa Cruz, ante un rival complicado y que viene levantando en las últimas fechas”.

Almirante tendrá fecha libre

Elenco aurinegro no verá acción en la jornada 20, y volverá en la 21 como visita ante Santa Cruz.

Por su parte, el técnico Patricio Lira aseguró que “en todo momento quisimos y fuimos a buscar el triunfo, en algunos pasajes con mayor claridad que en otros. Lamentablemente no pudimos convertir el penal que tuvimos, yo creo que ahí hubiera cambiado el trámite del partido. Ya después nos equivocamos un poco en la toma de decisiones ante un rival que vino a especular, pero era la forma que tenían ellos, apostar a la transiciones”.

El entrenador agregó que “debemos ir creciendo día a día en el conocimiento que tenemos del equipo, para tener más variantes en todos los aspectos. La finalización es uno de ellos. Nos generamos situaciones, no pudimos convertir, pero mantuvimos nuestro arco en cero. Los partidos van a ser así... Los rivales saben nuestra forma de jugar, que somos un equipo intenso que sale a proponer, entonces muchos prefieren plantearse de contragolpe”.

SEBASTIÁN NAVARRO Y JOAQUÍN VERDUGO

Morados sufren en la cancha y también con las lesiones

En el caso del defensa tiene una dolencia lumbar que ya le impidió jugar ante Cauquenes, mientras el volante sufrió un tirón en el duelo en Talca y está en evaluación.

Ricardo Cárcamo Ulloa
ricardo.carcamo@diarioconcepcion.cl

Deportes Concepción desperdició una chance inmejorable de quedar a sólo un punto de San Marcos y General Velásquez, líderes del torneo de Segunda División. Los morados cayeron goleados 3-0 ante Independiente de Cauquenes, el penúltimo del certamen. Y más allá del negativo saldo deportivo, los morados se lamentan por un tema que marcó su baja futbolística ya en la primera rueda del certamen: las lesiones.

Para el encuentro en Talca no pudo estar Sebastián Navarro. El zaguero de 32 años presenta una dolencia en la zona lumbar, cuyo alcance aun no ha podido determinarse con exactitud. De hecho, no se descarta que deba operarse en el peor escenario, y allí se perdería el resto de la temporada. Si eso ocurre, es probable que se busque un jugador en su reemplazo, pues en Talca quedó de manifiesto su relevancia en la zaga morada y que no existen alternativas confiables en caso que falte él o Maximiliano Riveros, su compañero en el centro de la defensa lila.

Quien sí vio acción ante Cauquenes, pero debió dejar la cancha por lesión, es Joaquín Verdugo. El volante sintió un tirón en su pierna, y ayer se le realizaron evaluaciones para ver la cuantía de la dolencia. Lo mejor sería que sólo se trate de una contractura, pues en caso que sea algo más complicado también podría quedar al margen del encuentro frente a Trasandino, que se disputará este domingo a las 15.30 horas en el Ester Roa. De todas maneras, de acuerdo a la revisión inicial no sería algo de mayor consideración.

Una buena

Dentro de este panorama, una novedad positiva es el probable retorno de Fabrizio Manzo. El medio-



FOTO: CEDIDA CSD CONCEPCION.

Manzo podría volver el domingo

El mediocampista, que se ha perdido siete encuentros por lesión, estaría disponible ante Trasandino.

campista, que ya ha perdido siete partidos por una lesión en su rodilla izquierda, cuenta con el alta médica, pero no fue considerado para el encuentro en Talca.

En caso que el cuerpo técnico lo estime, el volante podría volver al menos a la nómina de los citados para el partido del domingo. Más allá del debut de Gerardo Navarrete ante Cauquenes, lo cierto es que quedó claro que en el plantel morado no existe otro mediocampista con las características de Manzo y por eso es importante que regrese y empiece a sumar minutos.

OPINIONES

Twitter @DiarioConce
contacto@diarioconcepcion.cl

Deportes

Samuel Esparza Muñoz
samuel.esparza@diarioconcepcion.cl

Herederas del Rey Midas, todo lo que tocaron se convirtió en oro. Un apabullante rendimiento tuvo la Universidad de Concepción en la fase de grupos del Torneo de Apertura de la Liga Nacional Femenina (LNF).

El equipo auricelo cerró de manera contundente su participación en el Grupo C, donde finalizó como líder indiscutido con 10 victorias en igual cantidad de presentaciones. Canasta completa para las dirigidas de Cipriano Núñez, que respondieron con creces a su calidad de favoritas. Y, como no, con su presencia casi garantizada en el torneo de Clausura.

Los números anotados por el Campanil en esta fase inicial del certamen, son para sacarse los guantes y aplaudir por largo rato su performance: 1076 puntos anotados, cuatro jugadoras por sobre los 100 puntos marcados y una de ellas, Yencil Torres, en el tercer lugar de las máximas artilleras del campeonato.

Una campaña que comenzó el 7 de mayo con la aplastante goleada de 143 a 17 sobre Cumbres del Maule, en lo que significó el más nítido anuncio de lo que seguiría en adelante.

Cimentando el Final Four

Los números que continuaron a ese estreno, son simplemente intimidantes. En los dos compromisos siguientes, la UdeC nuevamente sumó de tres dígitos con una victoria de 100-35 a Basket Conce y un 110-29 sobre Truenos de Talca.

Recién en la cuarta fecha las auricelo se toparon con mayor resistencia ante CD Infinito, a quien derrotaron 89-37, cerrando la primera rueda con triunfo sobre Unab por 96-21.

La segunda rueda fue más de lo mismo. Otra goleada sobre Cumbres del Maule (ahora de visita) por 117-25, sobre Basket Conce por 98-40 y una victoria sobre Truenos de Talca por 105-44. La penúltima presentación fue una goleada de 120-51 sobre Unab para completar la tarea con un triunfo de visita sobre CD Infinito por 96-56.

Campaña donde destacó el goleo de la seleccionada nacional, Yencil Torres, máxima anotadora con 205 puntos, escoltada por Josefina Viafora (179), Laura Pérez (151) y Francisca Rocha (141).

Figuras que serán fundamentales de cara a los siguientes desafíos que se vienen en el torneo. El primero con



FOTO: UDEC.

APERTURA LIGA NACIONAL FEMENINA

Nota 10: los números perfectos de una UdeC que va por todo

El Grupo C tuvo un solo protagonista con UdeC que llega a playoffs invicta. El próximo paso es Ufro, al mejor de 3.

el mini playoffs donde la UdeC enfrentará a Ufro (segundo de la Zona C) al mejor de tres duelos a jugarse el 16, 22 y 24 de julio (dos de ellos en Concepción).

El ganador pasa al Final Four 9 al 11 de agosto) que definirá al campeón. El primer objetivo auricelo de esta temporada.

OPINIONES
Twitter @DiarioConce
contacto@diarioconcepcion.cl

TABLA DE POSICIONES		GRUPO C			LNB FEMENINA						
POS	EQUIPO	PTS	PJ	PG	PP	PF	PC	PPF	PPC	G/PR.	DIF
1	CD U. DE CONCEPCIÓN	20	10	10	0	1074	355	107,4	35,5	3,025	719
2	CLUB DEPORTIVO INFINITO	16	10	6	4	594	596	59,4	59,6	0,997	-2
3	UNAB CONCEPCIÓN	16	10	6	4	547	645	54,7	64,5	0,848	-98
4	CD TRUENOS DE TALCA	14	10	4	6	497	605	49,7	60,5	0,821	-108
5	CD BASKET CONCE	14	10	4	6	523	653	52,3	65,3	0,801	-130
6	CD CUMBRES DEL MAULE	10	10	0	10	401	782	40,1	78,2	0,513	-381

Nayadeth Garcés se despidió con 4 medallas del Panamericano en EEUU

A lo grande fue la despedida de Nayadeth Garcés del Campeonato Panamericano de Parapowerlifting de ST Louis, Estados Unidos, torneo del que se despidió tal como comenzó: en el podio.

La penquista remató una actuación brillante en el campus de la Universidad Logan, en Chesterfield, donde se erigió como una de las mejores de su categoría, aportando un total de cuatro medallas para la estadística del Team Chile.

Fue así como luego de que en su estreno del viernes se colgara el bronce en la división de los 50 kilos de peso corporal (con récord personal de 82 kilos), la deportista del polo Promesas Chile Concepción obtuvo tres podios más en la competencia.

El primero de ellos con el oro en Gesto Técnico Parapanamericano, que se sumó a la medalla de plata en Gesto Técnico Open (detrás de Italia). Finalmente, la última preseña llegó en la competencia por equipos femenino, donde la exponente regional obtuvo la medalla de plata junto a Camila Campos y Marion Serrano.

Los ojos en Santiago 2023

El técnico del Club Parapowerlifting Biobío, Juan Carlos Parra,

Marcos Matamala rozó el podio

Por su parte, el deportista de Curanilahue, Marcos Matamala rozó el podio cerrando cuarto de su serie.

destacó el rendimiento de su dirigida. "Quedamos muy contentos porque no le quedó grande la competencia y superó nuestras expectativas, resaltando en algo tan especial como es el gesto técnico. A sus 24 años tuvo una gran fortaleza mental para rendir en un gran nivel frente a rivales con mucha más experiencia demostrando que tiene un tremendo futuro en este deporte", apuntó el entrenador.

En ese sentido, Parra se mostró confiado en que Nayadeth pueda cumplir los grandes desafíos que tienen proyectados. "Nuestro primer objetivo es clasificar a los Parapanamericanos de Santiago 2023, para eso necesitamos que de aquí al próximo año pueda ya estar levantando 86 kilos y creemos que es muy posible. Y después viene la gran meta, que es París 2024, para eso estamos trabajando duro", cerró.

FOTO: NAYADETH GARCÉS.



CLASIFICADOS

CITACIONES Y LEGALES

En causa RIT; V - 236-2022, cuidado personal, Tribunal Familia Concepción, cita audiencia parientes de FRANCISCO IGNACIO JOSUE CALFUMAN RIVERA, nacimiento 7 de agosto 2009, para día 15 de julio de 2022 a las 12:30 hrs por plataforma zoom, link audiencia <https://zoom.us/j/98246578273>, ID de reunión 98246578273. Ministro de Fe.

Entretención & Servicios

Santoral: Filomena

EL TIEMPO

HOY **8/10**

MIÉRCOLES 7/9 JUEVES 6/8 VIERNES 2/10

LOS ÁNGELES 6/9
RANCAGUA 0/12
TALCA 2/11

SANTIAGO 0/13
CHILLÁN 6/9

ANGOL 5/9
TEMUCO 5/8
P. MONTT 2/7

RADIACIÓN UV

RIESGO	TIME*	ÍNDICE
EXTREMO	10	11 o más
MUY ALTO	25	8 A 10
ALTO	30	6 A 7
MODERADO	45	3 A 5
BAJO	60 o más	0 A 2

*Tiempo Máximo recomendado de exposición (minutos).

PUZZLE

Across:
 1. VERDOSO CERCA EN BOSTON
 2. AZOE 1000
 3. PLANAS CONOCE
 4. VOCAL PELED
 5. PLANTA MEDICINAL 1/2 RUSO
 6. RIO SUIZO

Down:
 1. JUEGO
 2. ZARCILLOS
 3. OBSTRUCCION
 4. AMIGO EN PARIS
 5. ABURRIDAS
 6. ACUDIRE
 7. PEREZOSO
 8. URDIRIA
 9. ITERA DEDUCIAN
 10. COMISIONARIOS
 11. MAESTRIA UN MOSQUETERO
 12. ZANJARA
 13. UNO
 14. DESORDEN RE
 15. GIRAIS EL TORNO
 16. MODORRA

Clues:
 1. 2.7182 MITRAS
 2. VOLADA LAMBDA
 3. PAIS DE ASIA ROBAS
 4. RISA S/VOCAL AÑEJA
 5. ENCENDIDO VOCAL
 6. FIN DE FOTO
 7. BORO
 8. PUNTO MORSE AUTILLO

TELÉFONOS

Ambulancias:	131
Bomberos:	132
Carabineros:	133
Investigaciones:	134
Fono Drogas:	135
Inf. Carabineros:	139
Fono Familia:	149
Inf. Toxicológica:	2- 635 3800
V. Intrafamiliar:	800 220040
Delitos Sexuales:	565 74 25
Defensa Civil:	697 16 70
Fono VTR:	600 800 9000
Fono Essbío:	600 33 11000
Fono CGE:	600 -777 7777

FARMACIAS DE TURNO

CONCEPCIÓN Setop Pharma • Barros Arana 289	Ahumada • Av. Juan Bosco 501 (Atención durante las 24 horas)
SAN PEDRO Ahumada • Michimalonco 1120 (Atención durante las 24 horas)	
CHIGUAYANTE Salcobrand • Manuel Rodríguez 575	
TALCAHUANO Redfarma • Las Amapolas 68, Los Cóndores	

SUDOKUS

FÁCIL

4	9		3		7	2	1	6
3	6		2	4	9			5
2	8							
9	7	3	4			5	8	
8		2			1			
	1		7			4		9
7	2	8			4	9		
6	5	9	8	7	3		4	2
1	3	4		6			5	

MEDIO

		8		3				
	7		1	4	9			
				8	2	7	6	4
8		9					7	
	1				5		4	3
4				6		8	2	
1	6		3	9				
9								8
5	8					4		

EXPERTO

		6			1			7
			2				5	
	5	4		9				
		2					8	
	9				2			7
7				4		6	1	
8		5	6				1	4
		7						6
				1				8