

Rugby: de Biobío sale un finalista para torneo de cuatro regiones

Esta tarde, en El Venado, se medirán los equipos de Old John's y Callaquen por las semifinales del torneo más extenso de la especialidad en Chile. A partido único se define la serie.

DEPORTES PÁG.15



Industria, agropecuaria y construcción acusan efectos por el déficit de camioneros

Impactos se reflejarían en mayores costos por la incidencia del transporte. Sectores productivos piden más inversión en infraestructura, alargar vagones de trenes y terminar con atochamientos en puertos.

ECONOMÍA&NEGOCIOS PÁG.11

Diario Concepción

Sábado 18 de junio de 2022, Región del Biobío, N°5115, año XV

CONCEPCIÓN, TALCAHUANO, LOS ÁNGELES Y CAÑETE

Core agiliza recuperación de cuatro mercados municipales

Subcomisión del Consejo analiza proyectos de infraestructura de otras comunas de la Región.

Un nuevo impulso busca dar el Consejo Regional (Core) a la recuperación de los mercados muni-

pales en al menos cuatro comunas y para ello se formó una subcomisión con cinco integrantes que pre-

tenden revisar cada caso. En su primera sesión, se decidió cuáles serán, por ahora, los mercados

municipales elegidos como centro de interés de la instancia. Esta subcomisión es presidida por el conse-

jero James Argo (UDI), quien fue seremi de Vivienda y Urbanismo en el pasado gobierno. CIUDAD PÁG.6

Gore solicitará \$130 mil millones para presupuesto 2023

La propuesta deberá ser ratificada por el Consejo Regional para luego ser presentada ante la Dipres.

POLÍTICA PÁG.7

FOTO: UDEC



Dra. Verónica Schild: "El feminismo tuvo un rol fundamental en el estallido social"

CIUDAD PÁG.8

Universidades del CRUCH Biobío-Ñuble se unieron para lanzar innovador programa de Inteligencia Artificial

Al alero de un proyecto FIC-R adjudicado en 2021, Ucsc, UdeC, UBB y USM trabajan en generar un programa de doctorado que sume las capacidades de las cuatro instituciones y se dirija a su aplicación, lo que es único en América Latina.

2.500

millones de pesos fueron aprobados por el Gore Biobío para la propuesta de tres años de ejecución.

CIENCIA&SOCIEDAD PÁGS.9 Y 10

FOTO: RAPHAEL SIERRA P.



EDITORIAL: POLÍTICAS A LARGO PLAZO PARA BIOBÍO



#FUE TENDENCIA

El Ministerio de Salud confirmó este viernes el primer caso de viruela del mono en Chile. Se trata de un adulto joven de la región Metropolitana con antecedentes de viaje a Europa. El contagio fue identificado por el Instituto de Salud Pública (ISP), a través del análisis de un examen PCR. Es importante mencionar que la Organización Mundial de la Salud (OMS) contabilizó más de mil casos en todo el mundo y alertó que su transmisión ya es comunitaria en determinadas regiones.

Felipe F. Vergara
@FelipeFVergaraX

"Si no hubiese leído antes que el primer contagiado de #ViruelaDelMono en Chile es de Santiago antes de entrar a Tuéter, genuinamente habría pensado que sucedió en #Talca otra vez".

Francisco Chahuán
@chahuan

"Exigimos como presidente de comisión de salud del Senado al @ministeriosalud un protocolo para enfrentar caso de viruela del mono y no tener improvisaciones".

Jaime Monjes
@jaimemonjesf

"Llegó la viruela del mono a Chile. Así lo han confirmado varios medios en el país. Lamentable noticia considerando que nuestro sistema sanitario ya se encuentra en su límite por la pandemia de #covid19 y los virus respiratorios".

Gonzalo Ignacio
@Gouvrard

"Se confirma Primer Caso de #ViruelaDelMono en Chile. Adulto Joven de Región Metropolitana proveniente desde Europa".

ENFOQUE

Ucrania y su candidatura a la Unión Europea

PAULA CORTES
Académica, colaboradora del Programa de Estudios Europeos UdeC.



Ucrania ha visto en su posible ingreso a la Unión Europea (UE) una tabla de salvación ante los horrores sufridos tras la invasión rusa. Por su parte, la UE, no ha dudado en mostrar su completa solidaridad con los ucranianos. Pero, ¿qué tan probable es que Ucrania sea aceptado prontamente como miembro de la UE? Respuesta breve: muy improbable.

Un argumento crucial para sostener que es improbable que en el corto o mediano plazo veamos a

Lamentablemente, el término de la invasión rusa en Ucrania no pasa por su membresía en la UE, sino más bien por los esfuerzos multilaterales para dar una salida diplomática al conflicto.

Uno de los supuestos más recurrentes en el paradigma educativo tiene que ver con que el conocimiento está contenido en profesores y profesoras y lo cierto es que, si bien se han especializado en ciertas áreas del conocimiento, como toda persona, no lo saben todo. Y eso está bien.

Los pequeños hábitos en educación pueden sostener estructuras de aprendizaje mucho más complejas, como que un profesor o profesora diga "no lo sé" frente a la pregunta de un estudiante. Ese pequeño gesto, implica el reconocimiento de una condición de los seres humanos frente a la existencia. Y eso, puede ser revelador, tanto para el propio docente, como para el estudiante. Entonces, una situación que antiguamente pudiera considerarse impensada, hoy se transforma en una oportunidad de decir: "¿Me das hasta la siguiente clase para averiguarlo?", "¿Qué tal si lo investigamos juntos?", "¿Te parece que lo investiguemos y comparemos lo que encontramos?". Y

así, un hecho cotidiano, nos ofrece variadas oportunidades pedagógicas de encontrar aquello que se busca, pero además nos ofrece muchas otras para establecer relaciones más francas entre las y los actores de la comunidad educativa. Fortaleciendo los vínculos, generando confianza, respeto y valoración por las y los otros.

Cambiar hábitos es desafiante, porque implica desaprender lo antiguo y aprender cosas nuevas. Es como cuando aprendes a manejar, primero debes tomar absoluta conciencia de cada movimiento que haces con el volante, los puntos que observas, los cambios de pies con los pedales, la sincronía de mover la palanca de intermitentes al doblar. Si viajásemos a un país donde se maneja por el lado contrario, debemos ajustar algunos hábitos. Al principio, muy conscientemente. Pero al final, con el tiempo, nuestro manejo se ajusta a la nueva realidad.

En Fundación Semilla, creemos profundamente en las capacidades de adaptación y crecimiento de

Ucrania como miembro de la UE es la dificultad que tendrá para cumplir con los criterios de Copenhague, los cuales establecen las condiciones previas que deben ser respetadas para ingresar a la UE. Algunos de estos criterios son políticos -existencia de instituciones que garanticen democracia, Estado de Derecho y respeto de los DDHH-, otros económicos -existencia de economía de mercado cumpliendo con los objetivos de la unión política, económica y monetaria- y otros más bien tienen relación con la adecuación de la legislación interna a la comunitaria.

Otro argumento que juega en contra de Ucrania es el largo proceso hacia la adhesión. Si bien la Comisión Europea ayer emitió su dictamen favorable para aceptar la candidatura de Ucrania, esto es más bien un gesto simbólico ante la guerra, postura que de ser aprobada de manera unánime por el Consejo de la UE, posicionará a Ucrania como un candidato oficial más de una larga lista encabe-

zada por Turquía, quien ostenta este estatus desde 1999. En este supuesto y luego de largas negociaciones, de la adaptación de otros países miembros a esta ampliación -por ejemplo, quienes se sientan afectados en su mercado agrícola por las ventajas de Ucrania en esta área-, de medidas transitorias de adhesión para cumplir todos los criterios, recién ahí y una vez listo el tratado de adhesión, éste debe ser aprobado por mayoría en el Parlamento Europeo y por unanimidad por el Consejo de la UE; para más tarde, ser ratificado por cada uno de los países miembros de la UE según sus procedimientos de legislación interna.

Lamentablemente, el término de la invasión rusa en Ucrania no pasa por su membresía en la UE, sino más bien por los esfuerzos multilaterales para dar una salida diplomática al conflicto. Y, aunque el futuro rol de Ucrania en Europa es aún incierto, su importancia estratégica es tal, que a la UE no le queda más que seguir amparándolo bajo su alero.

Perder el miedo a decir "no sé"



MATÍAS NIETO
Director Ejecutivo Fundación Semilla
Miembro del Consejo Asesor para la Convivencia Escolar del MINEDUC.

Creemos profundamente en las capacidades de adaptación y crecimiento de las comunidades escolares.

las comunidades escolares. Un consejo para lograrlo es revisar nuestros hábitos cotidianos, entre ellos perder el miedo a decir "no sé"

Las palabras vuelan, lo escrito permanece

EDITORIAL

En Biobío faltan al menos 10 mil choferes para el transporte de carga por carreteras, según estimó la Asociación de Dueños de Camiones. La escasez de conductores fue confirmada también por la Federación de Camioneros del Sur, organismo que expresó su preocupación por este escenario. Ambas instituciones atribuyen el déficit a tres causas principales: problemas de seguridad relacionados con la violencia rural en la Macrozona Sur, complejas condiciones de acceso a terminales de carga y descarga, y deficiencias en la formación de nuevos conductores. Lejos de ser un problema sectorial o de un gremio en específico, se trata de una materia que impacta a la Región en forma transversal, debido a la cantidad de puertos, actividades productivas que se desarrollan y la generación de productos para exportación.

Por fortuna las exportaciones regionales aumentaron 19,6% en doce meses (en dólares), una cifra que podría llevar a la conclusión de que la falta de conductores no impacta al transporte de carga. Sin embargo, el aumento anual se relaciona con una baja base de comparación, puesto que la pandemia afectó al comercio exterior. La proyección de los gremios es que el impacto se registrará en los próximos meses.

De hecho, el alza de las tasas de interés anunciado por el banco central de Estados Unidos traerá coletazos en la balanza comercial. Dólar más alto se traduce en ma-

Políticas a largo plazo para Biobío



El problema anunciado por el gremio de camioneros es una parte de un complejo sistema logístico que la Región del Biobío debe perfeccionar en forma constante.

yores ganancias para los envíos regionales, principalmente en sectores como Industria y Silvoagropecuario. Pero también en mayor costo por las importaciones.

Es decir, el problema anunciado por el gremio de camioneros es una parte de un complejo sistema logístico que la Región del Biobío debe perfeccionar en forma constante. Y para ello es clave un sistema integrado de transporte que permita la movilización de cargas y personas de modo eficiente y seguro. Conviene recordar el eterno debate sobre el Carriel Sur como un aeropuerto con estándar internacional para salida expedita de productos marinos, frutas y flores, semillas y otros vinculados a la agroindustria regional.

Con una reconocida vocación exportadora, la Región requiere de políticas a largo plazo, que sobrepasen los límites de los negocios por exportaciones e importaciones. El déficit en un área - como la falta de choferes para el transporte de carga - no debería ser un riesgo para la actividad económica y el desarrollo del territorio.

CARTAS

Familia y Riesgo de Desastres

Señora Directora:

El cambio climático es una realidad mundial ineludible. Sus efectos no solo repercuten en la variedad y ocurrencia de los fenómenos socio naturales, sino que trascienden las esferas de desarrollo habitual de personas, familias y comunidades.

En esa línea, la gestión del riesgo de desastres es un desafío prioritario en el trabajo con los actores sociales, incluyendo a la familia, como el actor más importante para la concientización del riesgo, pues una familia que es capaz de reconocer los riesgos internos y externos podrá desarrollar recursos que le permitan actuar de forma resiliente ante la adversidad.

La capacidad y proceso resiliente de los individuos y sus familias serán claves para permear las barreras de su entorno e impulsar acciones a nivel comunitario, pues una comunidad organizada requiere de familias conocedoras de los riesgos, pero sobre todo conscientes de sus capacidades y recursos transferibles para la acción colectiva, en torno a las amenazas que veremos cada vez más a me-

nudo y que exigen ampliar la mirada hacia una gestión de riesgo de desastres que incorpore la visión protagónica de sus afectados en toda escala.

Así, en la gestión de los riesgos la incorporación de una óptica desde la familia hacia la comunidad invita a producir la sinergia necesaria para enfrentar un desastre en la medida que ésta active su participación a nivel de comunidad, pero también reciba la contención comunitaria que reduzca las vulnerabilidades propias de su sistema familiar, actuando recíprocamente en la disminución del estrés ante la emergencia.

En consecuencia, la tarea de los profesionales del área social es potenciar la transferencia de recursos y participación de las familias en los espacios comunitarios, permitiendo que las acciones en torno a la gestión de riesgo de desastres cobren sentido en el espacio local.

Andrea Fuentes Aguilar

Situación de calle

Señora Directora:

Lamento la situación de despro-

tección de un hombre que hizo de una banca en un plaza de Villa Acero, en Hualpén, su hogar.

En una época donde el frío se convierte en principal enemigo, esta persona de unos 50 años se instaló entre cartones, y tapado con lo que podía, a dormir al aire libre.

Fueron varios días que habitó en ese lugar, casi al frente de la Dirección de Ornato de la comuna hualpenina, sin que nadie le prestara auxilio. Poco a poco se fue armando una frágil rancha, con plástico y cartón, y hasta se consiguió una estufa a parafina con un vecino solidario que le dio una mano.

Durante el día se le veía caminando por las calles cercanas, pidiendo comida y agua, para poder subsistir y nadie tenía respuesta sobre su identidad y, de su vida pasada, menos aún.

Hasta que este jueves llegó una patrulla de Carabineros y lo desalojó del lugar. Cartones y plásticos fueron desechados y la respuesta sobre quién era apareció. Se trataba de un profesional que había tenido un mal vivir durante los últimos años. Nadie está libre de caer en desgracia.

Claudio Salinas Robles



Envíe sus cartas, con una extensión máxima de 1.400 caracteres, con espacios vía email a:

- ◆ contacto@diarioconcepcion.cl
- ◆ Cochrane 1102, Concepción

La correspondencia debe consignar claramente la identidad del remitente y su número de teléfono.

Hacemos presente que el diario no puede constatar fehacientemente la identidad del autor de la correspondencia y reproduce la indicada por éste, deslindando ulterior responsabilidad.

La Dirección se reserva el derecho de seleccionar, extraer, resumir y titular las cartas recibidas, sin explicación alguna y evitando cualquier discusión con el remitente.

Política

“No vamos a cesar porque se aplique el Estado de Excepción en toda su capacidad”.

“Las contradicciones ideológicas van a seguir siendo un problema para este gobierno”.

“La gente piensa que se trata de una realidad que va a ser permanente”.
Flor Weisse, diputada UDI del Distrito 21.

FLOR WEISSE, DIPUTADA UDI DEL DISTRITO 21:

“A mi modo de ver, se busca justificar la violencia como acción política”

Ángel Rogel Álvarez
angel.rogel@diarioconcepcion.cl

Tras su paso por el Consejo Regional (Core), instancia política que presidió, y su aventura electoral a la gobernación regional, la diputada del Distrito 21, Flor Weisse, cumple su primer periodo parlamentario.

“Es otra dinámica”, contó casi al inicio de la conversación, sobre los cambios que ha experimentado su rutina, desde que ingresó al Congreso. Y es que así como existen cuatro días de la semana en que lo aboca al trabajo en el Congreso, insistió en que “no hay que olvidarse que los territorios y lo social, son igual de importantes que lo legislativo”.

Si bien en algún momento tomó las banderas de la descentralización, la situación de violencia que se vive en la provincia de Arauco, territorio que representa, ha ocupado buena parte de su tiempo y discurso. En ese sentido, manifestó su preocupación por el hecho que se ha “ido naturalizando la ausencia del Estado” en la zona, además criticó las señales equivocadas y los conflictos ideológicos que ha mostrado la actual administración.

“Hay que entender que los está pasando nos afecta a todos, y no distingue entre izquierdas y derechas, mapuche o no mapuche, carabineros, militares o civiles”, opinó la parlamentaria, quien sostiene que el Estado de Excepción se debe aplicar “en toda su capacidad”.

Recordó que “lo acotado” no es parte de la legislación, y es una instrucción que emana del Ejecutivo. En ese sentido, insistió en que la actual administración puede hacer más. “Los hechos han escalado en el grado de preparación (...). Con el Estado de Excepción ha disminuido la violencia. Valoramos que, al menos se reconozca que ese instrumento, donde participan las Fuerzas Armadas, ha servido”, dijo al tiempo que lamentó que hayan pasado 67 días para que el gobierno se decidiera a la retomar la medida.

Ausencia del Estado

Uno de los puntos en los que Weisse ha manifestado particular

LA DIPUTADA cumple con su primer periodo parlamentario.



FOTO: ISIDORO VALENZUELA M.

Parlamentaria analizó el presente de la provincia de Arauco, donde la percepción ciudadana es de un Estado ausente, aseguró. También apoyó la eventual creación de un ministerio de Seguridad Pública.

preocupación, incluso durante la administración del presidente, Sebastián Piñera, se relaciona con la ausencia del Estado en la provincia

de Arauco.

“Lo planteé en el gobierno anterior también, pues ya se siente naturalizada la ausencia del Estado.

Hay que estar dos o tres pisos sobre las diferencias políticas. Hay que estar, conversar con todos, pero estar de lado de las víctimas”, sostuvo la parlamentaria.

En su opinión, “lo peor de todo es cuando la gente, los que vivimos en la provincia, pierden la esperanza, aunque creo que no hay que perderla. Pero ya se piensa que se trata de una realidad que va a ser permanente, que es lo que nos tocó vivir. Eso no puede ocurrir, pues debe funcionar el Estado de Derecho”.

Señales equivocadas

En este contexto, la ex consejera regional sostuvo que el problema tiene que ver con las señales equivocadas que da la administración del Presidente, Gabriel Boric, y ejemplificó con el ataque que sufrió la ministra de Interior, Izkia Siches, en Temuco, región de La Araucanía, y habla de “presos políticos” y un “una forma de protesta”.

“A mi modo de ver, se justifica la violencia y la rabia que se expresa a través de la lucha armada, como una forma de acción política”, opinó.

La diputada dijo que la actual administración ha tenido que lidiar con la seguridad, no sólo en Arauco sino que en varias ciudades de Chile (“en Los Ángeles hay verdadera narcodelincuencia”, aseguró), porque ha tenido que improvisar, ante la falta de un programa en esta línea.

Así, consultada al respecto, dijo ver con buenos ojos la eventual creación de un ministerio de Seguridad Pública. “Siento que se deben separar las funciones del ministerio del Interior que tiene coordinar políticamente, eso tiene que existir. Pero, así como están las cosas, es la seguridad lo que está agobiando a las personas. El gobierno anterior lo había mencionado, pero quedo ahí. Hoy creo que es urgente dar una señal de verdad”.

OPINIONES

Twitter @DiarioConcepcion
contacto@diarioconcepcion.cl

munDO
¡Al alcance de todos!

NUESTRA RED YA ESTÁ LISTA
¿Y TÚ?

F I B R A
10G

Primeros en LATAM

Tecnología al alcance de todos

Porque seguimos trabajando para entregar la mejor tecnología y ser líderes en la industria, hoy te sorprendemos con la máxima velocidad del mercado: 10 Gigas que llegan para cumplir con tus exigencias y necesidades. Todo a través de la **Fibra Óptica** de MUNDO.



**RED FIJA
MÁS
CONSISTENTE**



**CÁMBIATE A LA FIBRA
MÁS RÁPIDA Y ESTABLE™
DE CHILE**



**Basado en el análisis de Ookla™ en Speedtest Intelligence™ con datos del Q4 2021, Mundo tiene la red fija más consistente de Chile.

*Basado en el análisis realizado por Nperf 2021.

tumundo.cl   

Ciudad

La subcomisión la integran Alicia Yañez (PPD), Enrique Krausse (Ind-UDI), Christopher Gengnagel (RN) e Ivania Rojas (PdG).

Lo que preocupa y ocupa al Consejo es que los montos comprometidos por el organismo se logren ejecutar.

El consejero Argo plantea la vía legislativa para que situaciones que afrontan estos espacios no se repitan.

Pablo Carrasco Pérez
contacto@diarioconcepcion.cl

Un nuevo impulso busca dar el Consejo Regional (Core) a la recuperación de los mercados municipales en al menos cuatro comunas y para ello se formó una subcomisión con cinco integrantes que pretenden revisar cada caso.

Esta subcomisión es presidida por el consejero James Argo (UDI) quien fue seremi de Vivienda y Urbanismo en el pasado gobierno y, en su primera sesión, se decidió cuáles serán por ahora los mercados municipales que serán centro de interés de la instancia.

“Lo que hemos acordado como subcomisión es primeramente decidir cuáles van a ser los mercados que nos parece tienen que tener nuestra atención y hemos identificado varios. El de Concepción sin duda, Talcahuano, lo que ocurre también en Los Ángeles y en particular también en la comuna de Cañete. Habiendo, por supuesto, otros que pueden ser también abordados por esta comisión”, sostuvo.

Lo que preocupa y ocupa al Consejo es que los montos comprometidos por el organismo se logren ejecutar y se pueda pasar de los papeles a la ejecución lo antes posible.

“Lo que nos impulsa en la misma inquietud que usted detalla, que tiene la ciudadanía, que estas obras que pareciera ser que no se están completando, se concreten y es evidente que ocuparemos todas las herramientas que tenemos en el Core para que ello ocurra. Partir por el principio es conocer en detalle cuáles son los problemas y dificultades que ha habido en el pasado y que tenemos hoy día y en función de eso, en conjunto con el gobernador, plantear una hoja de ruta que nos permitió salir de ahí”, señaló Argo.

Integrantes

La subcomisión está formada además por la consejera Alicia Yañez (PPD), Enrique Krausse (Ind-UDI), Christopher Gengnagel (RN) e Ivania Rojas (PdG) y ya solicitaron los antecedentes para revisar los dineros asignados y comenzar a recibir retroalimentación desde las comunas involucradas.

“Hemos definido primero una exposición de parte del Ejecutivo para conocer en qué están estas iniciativas de inversión: si se han firmado convenios o no sean firmado convenios. En otros, como el caso de Talcahuano, en realidad lo que queremos es tener reportes de cómo va la inversión y con eso empezar a invitar a las institucio-



FOTO: ISIDORO VALENZUELA M.

CONCEPCIÓN SERÁ uno de los casos que revisará el Core para que recursos asignados se ejecuten.

ESPERAN REVISAR SITUACIÓN EN CUATRO COMUNAS Y ANALIZAR SI ES PERTINENTE INCLUIR OTRAS

Core impulsa recuperación de mercados municipales

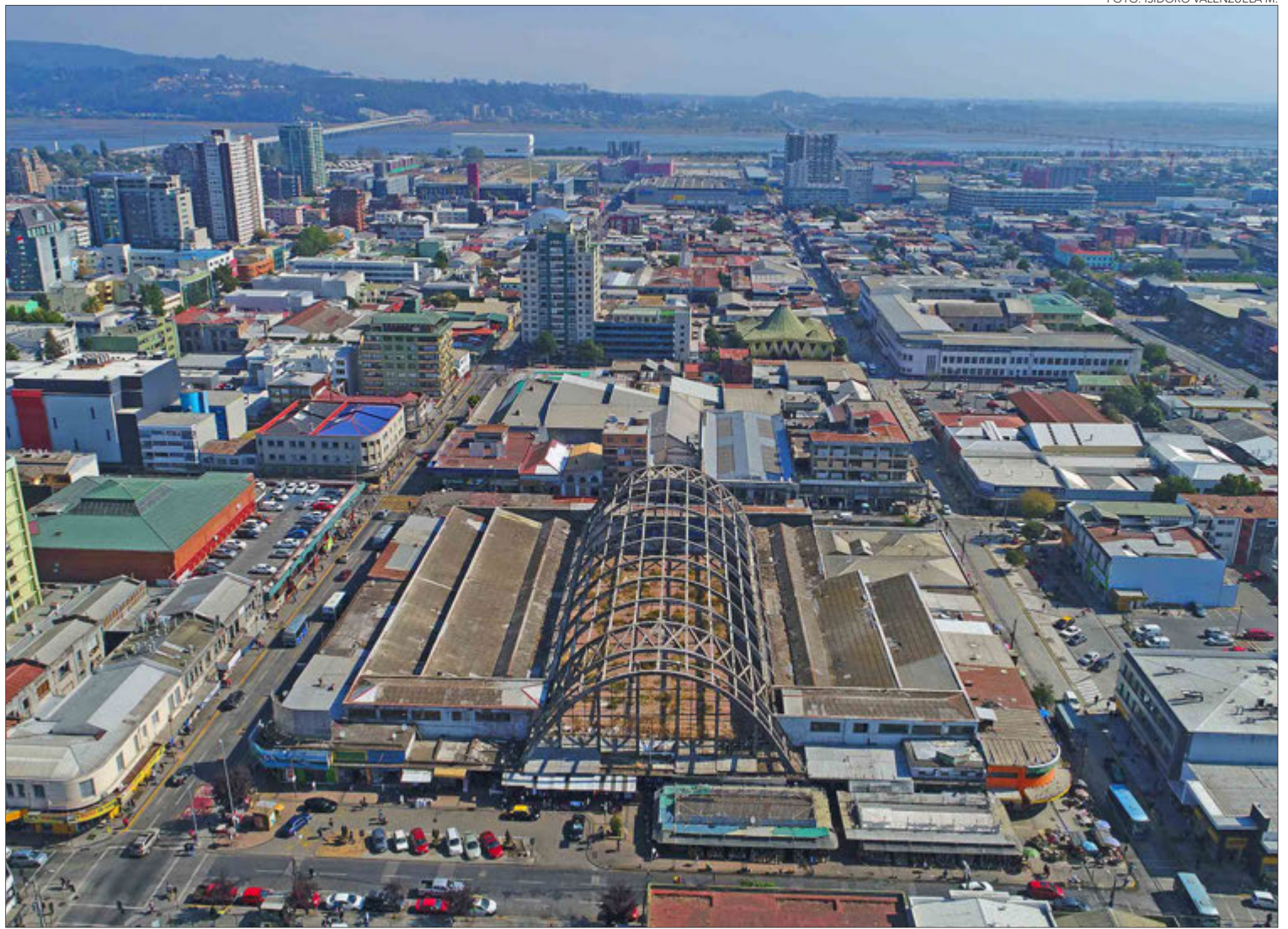
Mediante Subcomisión presidida por ex seremi de Vivienda y Urbanismo, James Argo (UDI), el organismo pretende impulsar los proyectos pendientes en la Región.

\$17 mil millones aprobó en

marzo pasado el Gobierno Regional para proyecto de recuperación del mercado central de Concepción.

Consejo Regional revisará además

situación de los mercados municipales de Talcahuano, Cañete y Los Ángeles, según el consejero James Argo.

nes involucradas, a los alcaldes, también al Ministerio de Vivienda y luego preocuparnos de que estas inversiones que hemos hecho como Core lleguen a destino y donde no hayamos invertido preguntarnos si vale la pena hacerlo” explicó Argo.

Casos

Uno de los casos que se revisará será el del mercado penquista que arrastra una larga historia de conflictos que ha dilatado la recuperación de una cuadra emblemática

de la capital regional, algo de lo que está consciente Argo, quien precisamente ejemplifica con él para explicar hacia a dónde apuntan.

“En el caso de Concepción en particular, es que esa inversión que hemos aprobado en el Consejo Regional de \$17 mil millones, no caiga en el olvido. Y que finalmente se pueda concretar, tanto la expropiación como también lo que dice relación con el diseño, y que sea un diseño participativo, ese es el trabajo mío. El trabajo mío es finalmente que esta inversiones lleguen a des-

tino”. Sobre cómo lograr que este tipo de situaciones en torno a los mercados municipales no vuelva a ocurrir, Argo plantea a título personal que la solución podría estar por la vía legislativa. “Creo que podría ser una solución, porque está visto que, no es que sea imposible, pero con la normativa hoy disponible se hace dificultoso por los distintos intereses que hay en función de los mercados”, finalizó Argo.

OPINIONES

Twitter @DiarioConce
contacto@diarioconcepcion.cl

Ciudad



FOTO: CEDIDA

EN DICIEMBRE serán entregadas las nuevas casas.

Destacan barrio con eficiencia energética en San Pedro, obra tiene un 67% de avance

Viviendas con estándares que incorporan la normativa del Plan de Prevención y Descontaminación Atmosférica, serán entregadas en diciembre en San Pedro de la Paz. Se trata de un conjunto habitacional que se divide en dos etapas, cada una de 140 viviendas para las familias pertenecientes al comité "Solución Habitacional Llacolén 2

Valle La Piedra" y cuyas obras presentan un 67% de avance.

"Estas son 280 viviendas de muy buen estándar, cuentan con tres dormitorios, metrajes que fluctúan entre los 55 y 64 metros aproximadamente y con una condición adicional, ya que cumplen el requisito del Plan de Descontaminación Atmosférica, que es obligatorio a par-

tir del año 2020", señaló el jefe de Planes y Programas del Minvu, Roberto Grandón.

En total, son cuatro modelos de viviendas para familias con integrantes en situación de discapacidad, movilidad reducida o sensorial. También incorpora a familias numerosas, que se componen de cinco integrantes o más.

CÁLCULO SE BASA EN INICIATIVAS APROBADAS Y CONVENIOS FIRMADOS CON EL MOP Y EFE

Presupuesto regional 2023: Gore solicitará \$130 mil millones

La propuesta fue analizada en la comisión respectiva del Core y debe ser ratificada por el pleno del organismo para luego ser presentada ante la Dipres.



FOTO: RAPHAEL SIERRA P.

Diario Concepción
contacto@diarioconcepcion.cl

Durante dos días el Gobierno Regional (Gore) y la Comisión de Presupuesto del Consejo Regional (Core) analizaron los alcances de la propuesta para lo que será el nuevo presupuesto para el Biobío en 2023.

Así lo explicó el consejero regional, Andrés Parra (PS), presidente de la comisión de Presupuesto del Core, quien indicó que "se nos hizo una aproximación de lo que será el proyecto de presupuesto y dentro de lo más destacado es que estamos frente a una solicitud que hace el gobernador regional y eso nos permite mayor autonomía para pedir recursos a la Dirección de Presupuestos (Dipres) del ministerio de Hacienda, pues con un intendente estábamos enmarcados en una orden de cómo hacer las cosas".

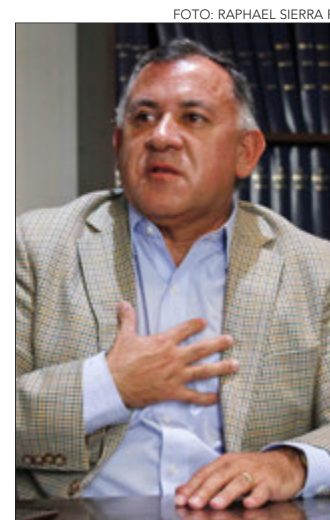
El militante socialista agregó que "ahora tenemos un marco sobre el que se solicita trabajar. El Gore está en un proceso de descentralización y con convenios que se han ido firmando con ministerios y otros servicios, lo que demanda un presupuesto más exigente para la Región y acorde a las reales motivaciones de reactivación".

Propuesta

El consejero agregó que están trabajando para tener un buen proyecto de presupuesto y pedir más de \$130 mil millones, basados en iniciativas aprobadas, una cartera de convenios con ministerios como el MOP o servicios como EFE.

Desde el Gore se indicó que esperan poder presentar la propuesta a



FOTO: CORE

CONSEJO REGIONAL deberá votar la próxima semana si aprueba o rechaza la propuesta generada en la comisión de Presupuesto que preside el socialista Andrés Parra.

Dipres

hasta el 24 de junio próximo se extiende el plazo para subir la propuesta regional a la plataforma del organismo.

la Dipres dentro del plazo que vence el próximo 24 de junio, y que la propuesta compartida con los consejeros maneja distintos escenarios, como explicó Sandra Ibáñez, jefa de la División de Presupuesto e Inversión Regional.

"En comisión se mostró la situación del presupuesto actual y las directrices que se han dado, planteando tres escenarios que se pueden comprometer y cifras que respaldan la decisión que como Gobierno Regional se

va llevar. El 24 de junio tenemos el plazo para tener todo listo en la plataforma de la dirección de presupuesto e ir trabajando este tema en conjunto con el Core", comentó Ibáñez.

La propuesta presentada debe ser ratificada por el pleno del Core, por ello la próxima semana se realizará la sesión que permita cumplir con este requisito.

OPINIONES

Twitter @DiarioConcepcion
contacto@diarioconcepcion.cl

Diputado Aedo en contra del "superclásico" en Concepción

El diputado Eric Aedo (DC) respaldó la petición de los vecinos para que el "superclásico" entre Universidad de Chile y Colo Colo no se juegue en el Estadio Ester Roa Rebolledo de Concepción.

De acuerdo al parlamentario "las autoridades locales negocian a espaldas de la ciudadanía el partido entre U. de Chile y Colo Colo. Las autoridades no tienen como prioridad la seguridad de los vecinos y pretenden traer a Concepción un partido de alto riesgo".

El jefe de bancada falangista agregó que "decir que este partido fomentaría la economía local es no entender lo que está ocurriendo en la Región y en el país, porque ante el temor de ser asaltados o saqueados, el comercio tendrá que cerrar sus puertas el día del partido".

Aedo aseveró que "no podemos aceptar que los santiaguinos nos exporten su violencia. Ya tenemos muchas dificultades en la Región como para agregar un nuevo problema".

Por último, abogó por la inclusión de los vecinos en las conversaciones entre las autoridades y los clubes interesados.

Ciudad

Noticias UdeC
contacto@diarioconcepcion.cl

El Conversatorio “¿Derechos sin justicia? Límites de la ciudadanía neoliberal y estrategias feministas para pasar de la protesta a la propuesta feminista” se realizó en el Auditorio Salvador Gálvez de la Facultad de Ingeniería de la Universidad de Concepción.

En su saludo inaugural, la Dra. Lucía Saldaña Muñoz, Directora de la DEGYD de la misma Casa de Estudios, señaló que “uno de los aspectos centrales de la contribución de este conversatorio, es la invitación a dialogar y reflexionar sobre cómo se relaciona la ciudadanía neoliberal con las estrategias feministas a la hora de pasar de la protesta a la propuesta, con miras a una sociedad libre de violencias de género, desigualdades estructurales y limitaciones de los ámbitos de acción/en el desarrollo de las vidas de mujeres y diversidades sexo-genéricas.

En esta oportunidad, participó como expositora invitada la Dra. Verónica Schild, profesora emérita de la Universidad de Western Ontario, quien indicó que respecto a la temática del conversatorio “con pasar de la protesta, me refiero a la protesta que se dio en la calle para el estallido social, y aquí quisiera decir que es muy interesante ver que, desde afuera, se pierde un poco de vista el rol fundamental y masivo que jugaron las feministas en la calle”.

Luego, agregó que “un feminismo (del estallido social) que tiene características que no tuvo el feminismo que me tocó vivir a mí en los años 80. Es un feminismo mucho más capaz de formar alianzas, de enriquecerse y representar tanto en la coordinación de actividades como en los planteamientos, una diversidad mucho mayor de lo que era en ese entonces. Ese es el punto de referencia para mí”.

INSTANCIA ORGANIZADA POR LA DIRECCIÓN DE EQUIDAD DE GÉNERO Y DIVERSIDAD DE LA UDEC

Dra. Verónica Schild: “El feminismo tuvo un rol fundamental en el estallido social de Chile”

La reconocida investigadora chileno-canadiense en temas de Estado, economía política y género, participó en conversatorio en la Universidad de Concepción.



FOTO: UDEC

EN LA ACTIVIDAD ACADÉMICA participaron las Dras. Verónica Schild (izquierda) y Beatriz Cid (a la derecha).

Diálogo con marco constituyente

fue el objetivo del evento, en contexto de la redacción de una Nueva Constitución.

18

de octubre de 2019 se marca como el inicio del estallido social en Chile.

mientos, una diversidad mucho mayor de lo que era en ese entonces. Ese es el punto de referencia para mí”.

Reflexión constitucional

En tanto, el comentario académico estuvo a cargo de la Dra. Beatriz Cid Aguayo, profesora titular y directora del Magíster en Investigación Social y Desarrollo UdeC.

El objetivo de este espacio de diálogo fue reflexionar sobre un tema sumamente contingente en nuestro país, en el contexto de la redacción de la Nueva Constitución, que incluye propuestas y normas feministas, y que está actualmente en su fase final de revisión en la Comisión de Armonización de la Convención Constitucional.

La actividad fue organizada de forma conjunta por la Dirección de Equidad de Género y Diversidad (DEGYD) junto al Proyecto InES Género y el Magíster en Investigación Social y Desarrollo de la Universidad de Concepción.

OPINIONES

Twitter @DiarioConce
contacto@diarioconcepcion.cl

Escolares de Los Ángeles participan en charla sobre descenso a Fosa de Atacama

El académico de la Universidad de Concepción y director alterno del Instituto Milenio de Oceanografía (IMO), Dr. Rubén Escribano, realizó la charla “Hazaña descenso Fosa de Atacama”, actividad organizada por el Departamento de Ciencias Básicas del Campus Los Ángeles de la UdeC.

La actividad contó con la presencia de estudiantes de diversos establecimientos de enseñanza media, estudiantes del Campus y académicos. Quienes con gran interés y atención escucharon la presentación del destacado investigador.

“Es muy interesante generar este

8 mil metros de profundidad

fue el descenso en la fosa del mar chileno. Por primera vez una expedición con humanos lo hizo.

tipo de actividades, ya que es un tema que causa curiosidad y despierta el interés de muchas personas, especialmente en los jóvenes, ya que con esto motivamos a que puedan ver en la ciencia un camino a seguir”, destacó el Dr.

Rubén Escribano. Respecto de los próximos pasos en torno a la Fosa de Atacama, el académico destacó que “esto ha sido una escala de investigación, comenzamos de a poco con nuestros equipos, hasta que llegamos al final de la fosa con un equipo autónomo, pudimos bajar y ahora se viene el desafío más grande, con relación a qué pasa con el tiempo en este ambiente, cómo cambia, qué cosas pueden ocurrir, no solo algo instantáneo”. La directora del Departamento de Ciencias Básicas, Laura Torres, destacó la convocatoria de la actividad.



FOTO: UDEC CAMPUS LOS ANGELES

EL DR. RUBÉN ESCRIBANO relató a jóvenes de LA su descenso a 8 mil metros de profundidad en la Fosa de Atacama.

Ciencia & Sociedad

El proyecto de las cuatro universidades obtuvo fondos de la línea del alto impacto del FIC-R 2021.

Postgrado generará capital humano avanzado en IA aplicada para áreas clave del desarrollo local.

En 2023 el doctorado del Cruch Biobío-Ñuble debería iniciar la formación de su primera generación.

Natalia Quiero Sanz
natalia.quiero@diarioconcepcion.cl

POSTGRADO BUSCA IMPACTAR EL DESARROLLO REGIONAL

Cruch Biobío-Ñuble oficializa alianza para crear pionero doctorado en inteligencia artificial

Un proyecto FIC-R permitirá generar un programa único en Latinoamérica que aúna las capacidades de la Ucs, UdeC, UBB y USM, y se orienta a aplicar la herramienta.

El primer doctorado en inteligencia artificial aplicada de Latinoamérica se proyecta en la Región del Biobío de la mano de la alianza establecida por las cuatro casas de estudio del Consejo de Rectores (Cruch) Biobío-Ñuble. Es que las universidades de Concepción (UdeC), Católica de la Santísima Concepción (Ucsc), del Bío-Bío (UBB) y Técnica Federico Santa María (USM) se unieron para implementar el postgrado pionero y posible de materializar tras la adjudicación de recursos desde la línea de alto impacto del Fondo de Innovación para la Competitividad Regional (FIC-R) 2021 del Gobierno Regional del Biobío.

“Capital humano avanzado en inteligencia artificial para el Biobío” es el proyecto que se adjudicó \$2.500 millones para financiar tres años de ejecución, que contemplan diseño e implementación del doctorado que aunarás las capacidades académicas, técnicas y estructurales de las cuatro universidades y que ayer 17 de junio se lanzó en la Ucs. En la instancia se ofició la firma del convenio de colaboración y consorcio del Doctorado en Inteligencia Artificial Aplicada por los doctores Cristhian Mellado, rector de la Ucs; Carlos Saavedra, rector de la UdeC; Mauricio Cataldo, rector de la UBB; y Darcy Fuenzalida, rector de la USM. Durante el acto hubo una demostración del uso y potencial de la inteligencia artificial (IA).

Hito de colaboración

El proyecto busca potenciar el avance regional en ciencia, tecnología e innovación y así el progreso socioeconómico sostenible, transformando al Biobío en polo de desarrollo científico-tecnológico y de IA, con impacto nacional e internacional. Para ello propone atraer, formar y retener capital humano especialista en la aplicación de la IA en distintas áreas, definiendo como las de interés para el Biobío la manufactura y procesos industriales, salud y bienestar, agricultura inteligente y sustentabilidad, y educación.

Darcy Fuenzalida, quien desde este viernes preside al Cruch Biobío-Ñuble, resaltó que la asociación de los planteles académicos “muestra la vocación pública de nuestras universidades al pensar cooperativamente y no competitivamente para aportar a la Región del Biobío con un programa único que tiene sintonía con las necesidades de la región”.

El proyecto “muestra la capaci-

LOS CUATRO RECTORES del Cruch Biobío-Ñuble firmaron el convenio de colaboración y consorcio para el doctorado.

dad de visión de futuro que tenemos en el Cruch Biobío-Ñuble en nuestros territorios”, manifestó Mauricio Cataldo. “Tenemos tres universidades parte del G9 y una que es parte del Cuech como universidad estatal y estamos proyectando futuro, trabajando en conjunto, por el bien de nuestros territorios”, destacó.

“Es un hito que consolida el espíritu de colaboración que tienen las universidades del Cruch Biobío-Ñuble”, sostuvo Cristhian Mellado. “Este consorcio muestra que en nuestras instituciones estamos muy sensibles a las problemáticas del territorio y nos ponemos a disposición”, añadió.

2.500

millones

de pesos adjudicó el Gore Biobío para la propuesta.

“Aunar capacidades distribuidas en las distintas instituciones es la oportunidad de generar programas de clase mundial. Eso es lo que queremos contribuir a nuestra región y de la misma manera otras áreas se pueden dar de esta forma”, relevó Carlos Saavedra.

La trascendencia del trabajo colaborativo para avanzar en ciencia, desarrollo e innovación radica en la realidad mundial y sobre todo local, explicó. Cada día los problemas son más complejos y así son las soluciones requeridas, por lo que multi, inter y transdisciplina son cruciales para abordajes más amplios y aplicaciones más efectivas, y la base es la colaboración. Además, enfatizó lo vital que es hacer sinergia de capacidades en una nación como Chile donde tanto el recurso económico como el capital humano avanzado es más acotado que en países desarrollados donde hay grandes centros y grupos de investigación.

Proyecto y avance

El proyecto FIC-R es dirigido por el académico de la Ucs Hugo Garcés y en el equipo ejecutor participan académicos de las cuatro universidades. El trabajo logístico empezó hace meses y el reto presente es formar un claustro académico y diseñar el plan curricular del postgrado, que luego debe ser evaluado y aprobado por las cuatro universidades para iniciar con su primera cohorte de estudiantes en marzo de 2023.

Se espera que los graduados sean capaces tanto de identificar problemas que se pueden abordar con IA como de aplicarla, que también puedan desarrollar investigación básica o aplicada (generar conocimientos o soluciones basadas en IA), sea de manera autónoma o integrando equipos. Que la aplicación de la IA tenga pertinencia territorial y se base en la responsabilidad social es otro sello del perfil de futuros doctores en IA aplicada por el Cruch Biobío-Ñuble.

OPINIONES

Twitter @DiarioConcepcion
contacto@diarioconcepcion.cl



FOTO: RAPHAEL SIERRA P.

Ciencia & Sociedad

La inteligencia artificial (IA) es la habilidad de las máquinas para presentar capacidades propias del intelecto humano como aprender, razonar y crear. Desde esta se desprenden áreas como *machine learning* (aprendizaje de máquina o automático), *deep learning* (aprendizaje profundo), visión por computador o artificial, y se sustenta fuertemente en el *big data* (macrodatos).

Todavía está en discusión si la IA es una ciencia u otro concepto es más apropiado, pero indiscutible es que, si alguna vez proveyó argumentos para icónicas películas y obras de ciencia ficción y futuristas, es real y es presente. “La inteligencia artificial es una herramienta súper relevante para poder explotar y usar los grandes volúmenes de datos que tenemos hoy para apoyar en la mejor toma de decisiones en distintos ámbitos”, resaltó al respecto el director del proyecto FIC-R “Capital humano avanzado en inteligencia artificial para el Biobío” Hugo Garcés, académico del Departamento de Ingeniería Informática de la Facultad de Ingeniería de la Ucsch.

Desde un uso meramente científico en apoyo de investigaciones en diversas disciplinas como ingenierías y astronomía para tener hallazgos hasta su integración en el sistema sanitario, educativo, industrial o silvoagropecuario son los tan diversos campos en que el investigador afirma que se puede incluir la IA. Por esa diversidad se escogieron cuatro dimensiones estratégicas a impactar con el doctorado y el grupo objetivo de estudiantes son profesionales de diversas áreas disciplinares.

Impulso al desarrollo

Con diferentes aplicaciones, siempre incluir a la IA es sinónimo de innovación y progreso y su fin es optimizar procesos vinculados a observación y procesamiento de datos, hacer más eficientes tareas, llegar a resultados de manera más rápida y tomar decisiones efectivas oportunamente. Todo puede ahorrar tiempo y/o dinero y, sobre todo, mejorar la calidad de productos o servicios que se brindan y contribuir al bienestar de las personas y el desarrollo socioeconómico.

“La IA se concibe como una herramienta crítica para el desarrollo sostenible de un territorio, junto a otros temas como hidrógeno verde, que son de muy alta vanguardia y que finalmente pueden potenciar más rápido el desarrollo económico. Por eso se eligió de punta de lanza para potenciar otras áreas y el desarrollo económico”, sostuvo al respecto el doctor Garcés. “La IA es una herramienta crítica para el desarrollo de cualquier país hoy. Google, Facebook y Amazon, todo ese



FOTO: RAPHAEL SIERRA P.

AUTORIDADES ACADÉMICAS E INVESTIGADORES DE LAS CUATRO UNIVERSIDADES fueron parte del acto de lanzamiento del proyecto FIC-R y firma de convenio de colaboración y consorcio para el doctorado.

Inteligencia artificial: herramienta crítica para impulsar el desarrollo



FOTO: RAPHAEL SIERRA P.

DURANTE EL LANZAMIENTO hubo una demostración del uso de inteligencia artificial, en particular un sistema de videovigilancia que analiza diversos datos y tiene distintas aplicaciones.

tipo de grandes empresas, basan gran parte de su valor de mercado en herramientas de IA que proveen distintos tipos de servicio. Convivimos con muchas herramientas de la IA en nuestro día a día y por eso es importante que Chile no se quede atrás: otros países van mucho más adelante y necesitamos desarrollar estas capacidades para po-

tenciar el desarrollo tecnológico de nuestra región y país”, destacó el doctor Guillermo Cabrera, director de la Unidad de Data Science y académico del Departamento de Ingeniería Informática y Ciencias de la Computación de la Facultad de Ingeniería de la UdeC e integrante del Comité Académico del proyecto FIC-R.

La inteligencia artificial

es la capacidad generada en las máquinas para funcionar con habilidades que son propias del intelecto humano como pensar, razonar o crear.

Varias áreas y aplicaciones

se desprenden desde la inteligencia artificial, que se puede integrar a diversos campos para mejorar procesos, productos, servicios y decisiones.

Ser más que usuarios

“A través de nuestros teléfonos o computadores somos usuarios de inteligencia artificial”, afirmó Cabrera, por lo que todas las personas con acceso a dispositivos interactúan con la IA y muchas grandes empresas, la mayoría en el extranjero, sacan provecho de estas interacciones. Las asistentes virtuales Siri o Alexa la usan, pero también es la base de los algoritmos que recomiendan contenidos en las redes sociales según los vistos previamente, por ejemplo.

Un vínculo cotidiano, muchas veces inconsciente, del que hay que trascender para que en Chile y la Región del Biobío haya más que usuarios y que sean avanzados. Es que el investigador advirtió que a nivel regional y nacional hay una brecha de profesionales especializados con las capacidades para desarrollar conocimientos y herramientas basadas en la IA como para aplicarlas efectivamente en diversos campos de acción, problemas o desafíos relevantes para el desarrollo socioeconómico. Brecha que se quiere y debe acortar con el nuevo postgrado único cuya creación se concibió como una necesidad para el Biobío y por eso la idea recibió tan millonario financiamiento público.

En este sentido, mencionó las escasas instancias de especialización a nivel local y también para desempeñarse, estando en el extranjero las más importantes compañías que se valen de la IA y que atraen al talento.

De ahí que se hace énfasis en lo crucial que el espacio de formación vaya en sintonía con el interés público-privado que permita el desarrollo y aplicación de estas tecnologías y capacidades en distintos sectores e instituciones para que el conocimiento crezca, se quede e impacte a nivel local.

OPINIONES

Twitter @DiarioConcepcion
contacto@diarioconcepcion.cl

Economía

30%

Habrían aumentado, además, los costos del sector construcción a raíz de la escasez de mano de obra y de materias primas, según la CChC sede Concepción, lo que se suma a los efectos del déficit de camioneros en el rubro.

Edgardo Mora Cerda
edgardo.mora@diarioconcepcion.cl

CONSTRUCCIÓN, FORESTAL Y AGRÍCOLA EN EL BIOBÍO

Sectores productivos acusan efectos por el déficit de camioneros

Gremios productivos de la Región del Biobío reconocen impactos ante el fenómeno del déficit de camioneros, que en la Región oscilaría entre 10.000 y 15.000, según datos del sector transporte.

Helen Martín, presidenta de la Cámara Chilena de la Construcción (CChC) sede Concepción, cuyo rubro representa una importante participación del Producto Interno Bruto de la zona, junto con el sector forestal, señala que “buena parte de los costos de construcción tienen que ver con el transporte, todo lo que hacemos está sujeto a este rubro así que, (el déficit) nos afecta muchísimo, en especial a las obras de infraestructura intensivas en el transporte de material y materias primas así que estamos muy relacionados”.

Lo anterior, dice la dirigente, se vería agravado en un contexto en que “la escasez de materiales y mano de obra ha presionado al alza los precios y el costo de la construcción, entonces finalmente ha producido eso con incrementos del costo del orden del 30% que es histórico”, enfatizó.

Por su parte, Gonzalo Pelén, presidente del Departamento de Infraestructura de la Corporación de la Madera (Corma) en Biobío coincide en que “hay un déficit de conductores de carga en el sector productivo regional que se viene dando desde el inicio de la pandemia y ha aumentado por la inseguridad en las rutas. Además, hay que sumar a que muchos conductores se han ido a la minería o se han cambiado al rubro del mercado *online*, donde cubren distancias más cortas en los traslados”.

Otro punto importante que afecta a su sector, según Pelén, es “el aumento de congestión que hay en el Biobío, lo que hace es que los tiempos

Impactos se reflejarían en mayores costos por la incidencia del transporte en las actividades. Sence tendría 1.500 cupos para capacitar conductores, pero piden más inversión en infraestructura, alargar vagones de trenes y terminar con atochamientos en puertos.

Renovación de máquinas

El encarecimiento de créditos producto de la inflación incidiría negativamente en la renovación de máquinas (camiones), según Socabio.

pos de un conductor arriba de un camión sean más altos y que muchas de las cargas de exportación se dirigen a la Región de Valparaíso”.

Inversión en infraestructura

Para lograr mitigar los efectos de la carencia de camioneros, el representante de Corma Biobío afirma que es fundamental que el Estado siga invirtiendo en infraestructura. “Mejorar los accesos a los puertos e impulsar la creación de nuevos conductores profesionales con planes de perfeccionamiento que incentiven a los más jóvenes. Así también, se hace necesario reforzar el transporte ferroviario, donde creemos que se deben revisar algunas restricciones, como por ejemplo: aumentar el largo de vagones de los trenes

de carga, donde los porteadores están dispuestos a evaluar, pero hay normas que se deberían revisar”.

José Miguel Stegmeier, presidente de la Sociedad Agrícola de Biobío (Socabio), confirma que “efectivamente el mencionado déficit, está significando un problema en los diversos sectores productivos, incluyendo al frutícola”.

El líder del gremio agrícola, en la Región, explica que las demoras en los puertos para cargar o descargar, deja a un importante número de camiones retenidos, acumulándose horas muertas en el rodado y que también en algunas agroindustrias se produce el mismo fenómeno.

Otros aspectos identificados

por Stegmeier, y donde coincide con la Corma es la falta de conductores profesionales, “lo que dificulta la operatividad de los turnos de manejo además de aspectos de seguridad que también influyen”, recalzó en relación a la violencia rural en la Macrozona, punto que también destacaron los gremios camioneros.

Adicionalmente, el presidente de Socabio postula que “también la falta de certeza en lo que se viene políticamente y consiguientemente para la economía, puede estar afectando la normal renovación de máquinas, ya que no cabe duda de que Chile ya no es un país que le dé suficientes garantías a las inversiones, sobre todo en los rubros productivos de nuestra zona centro-sur a lo que debemos sumar que el costo del crédito se ha acrecentado notablemente”.

Caso Asipes

Tras ser consultados por los efectos del déficit de camioneros y cómo lo estarían enfrentando, desde la Asociación de Industriales Pesqueros (Asipes) informaron que no tienen este déficit ya que la gran mayoría de las empresas asociadas tienen camiones y conductores propios, los que se han ajustado conforme las necesidades.

Capacitación

Consultado por Diario Concepción, Giorgio Boccardo, subsecretario del Trabajo dijo que durante este año Sence puso a disposición cerca de 1.500 cupos para acelerar la formación de conductoras y conductores, e ir reduciendo esa brecha. “Sabemos que es clave para el trabajo de transportes y logística del país”, concluyó.

OPINIONES

Twitter @DiarioConce
contacto@diarioconcepcion.cl



ILUSTRACIÓN: ANDRÉS OREÑA P.

Economía & Negocios

En la Región son casi 4.000 empresas las que, hasta ahora, han postulado al aporte estatal. El beneficio irá en directa ayuda de 17.000 trabajadores y trabajadoras dependientes de la zona.

Aníbal Torres Durán
contacto@diarioconcepcion.cl

Cerca de 4.000 micro, pequeñas y medianas empresas (Mipymes) de la Región del Biobío ya solicitaron el subsidio mensual destinado a apoyarlas en el pago del nuevo Sueldo Mínimo, establecido en la Ley N°21.456. La cantidad de firmas locales que realizaron el trámite en las primeras 72 horas es de 3.987 y se traduce en el 22,8% de las mipymes a nivel regional.

El monto requerido hasta ahora en la Región asciende, en su sumatoria, a \$543 millones e involucra a 12.377 trabajadoras y trabajadores, según cifras entregadas por el SII, entidad a cargo de la diligencia.

En el caso de la Región del Biobío, son cerca de 17.000 las empresas que podrán acceder el beneficio, y que cuentan con más de 50.000 empleados, que reciben el ingreso mínimo mensual.

“En el país cerca de 800.000 trabajadores dependientes formales del sector privado -con jornada completa- reciben sueldo mínimo. En el Biobío, durante 2021 el 50% de los trabajadores ganó menos de \$420.000. El 70% de quienes ganan el mínimo trabajan en mipymes, es por ello que como una forma de no entregarles más carga estamos implementando este subsidio especial”, recalzó el seremi de Economía del Biobío, Javier Sepúlveda.

Además, Sepúlveda explicó que las Mipymes locales podrán solicitar el aporte estatal desde mayo (en este caso retroactivo) a julio de 2022, por un monto de \$22.000 por trabajador (ver recuadro), y aumenta a \$26.000 desde agosto a enero de 2023. Cabe destacar que la inscripción para acceder al subsidio está abierta desde el martes 14 de junio en la página del SII.

“Su fin es complementar la brecha entre el salario mínimo y la capacidad de pago que tienen las mipymes”, dijo el secretario ministerial recordando la calidad retroactiva de esta política aprobada el 18 de mayo por el Congreso Nacional.

¿Quiénes pueden postular?

Todas las empresas que tengan inicio de actividad en Primera Categoría antes del 1 de agosto de 2022, como persona natural o jurídica, incluidas las cooperativas,

EN POCO MÁS DE 72 HORAS

Mipymes del Biobío ya solicitaron más de \$540 millones en subsidio al nuevo Sueldo Mínimo

FOTO: ISIDORO VALENZUELA M.



MONTOS

Los montos del subsidio fueron definidos por ley de la siguiente manera:

Monto salario mínimo	Fecha de aplicación	Monto subsidio por trabajador con sueldo mínimo
\$380.000	Mayo a julio de 2022	\$22.000
\$400.000	Agosto de 2022 a enero de 2023	\$26.000
\$410.000	Enero a abril de 2023	\$32.000 (Si IPC anual es mayor a 7%)

FUENTE: SERVICIO IMPUESTOS INTERNOS

ANDRÉS OREÑA P. • DIARIO CONCEPCIÓN

pueden presentar sus antecedentes para buscar el beneficio.

Además, sus ventas y servicios del giro deben ser superiores a 0,01 UF e iguales o inferiores a 100.000 UF en 2021.

Otro requisito es, según la cartera de Economía y el SII, que posean uno o más trabajadores con sueldo

mínimo, de acuerdo al período contemplado en la Ley.

Cabe destacar que también pueden postular organizaciones y fundaciones que sean persona jurídica sin fines de lucro y comunidades constituidas hasta el 30 de abril de 2022.

El beneficio estatal tiene un plazo de hasta 90 días para que cada

mipyme lo pueda solicitar.

Asimismo, desde el SII aclararon que si las empresas cumplen con las condiciones establecidas, recibirán el subsidio 15 días después de aceptada la primera solicitud. En los siguientes meses y hasta abril de 2023, el monto se depositará automáticamente, hasta el último día de cada mes.

“El trámite se debe hacer solo una vez”, concluyó el seremi Sepúlveda.

OPINIONES

Twitter @DiarioConce
contacto@diarioconcepcion.cl



“La fractura del firmamento” de Leonardo Cravero

Por Ignacio Basualto Morales

Este 23 de junio se inaugurará en la Casa del Arte la exposición “La Fractura del Firmamento”, del artista Leonardo Cravero. La muestra, que posee un carácter multidisciplinario de pinturas, textos y video, estará abierta al público en la Sala 3 de la Pinacoteca UdeC.

Leonardo Cravero es licenciado en Artes Plásticas con mención en pintura, de la Escuela de Arte Universidad de Chile y Magíster en Comunicación de la Universidad Austral. Ha expuesto en algunos de los principales espacios de arte del país y también en el extranjero, específicamente en Italia y España.

Esta exposición, “La Fractura del Firmamento”, iba a ser expuesta originalmente en 2020, pero debió ser aplazada debido a la pandemia del Covid 19. Sin embargo, en el contexto de recuperación de la presencialidad que vivimos actualmente, podrá estar disponible de manera gratuita para el público penquista en la Casa del Arte UdeC.

¿De qué trata la muestra “La Fractura del Firmamento”?

Esta es una muestra interdisciplinaria, en la cual convergen tres disciplinas. Una es la pictórica, otra es un cuerpo de obra poético atribuidos al poeta y arqueólogo César Xesspe y un video del diseñador Víctor Pino Díaz, que une y articula el discurso. Es una exposición que nos invita a repensar nuestra existencia. Mi intención es darle una mirada a la sustentabilidad y al medioambiente, e invitar a reflexionar sobre la conflictiva y dramática relación con el medioambiente, sobre todo de los procesos tecnológicos e industriales. El nombre “La Fractura del Firmamento” es una metáfora al posible colapso de toda la basura espacial que rodea nuestro planeta, como anillos, y que cada vez se incrementa de manera exponencial. Yo trabajo sobre el paisaje desde mi juventud, y siempre he estado interpretando el paisaje que nos rodea. Con el pasar del tiempo he visto que se ha ido transformando, ya no es este paisaje idealizado, sino que se evidencian los impactos del accionar del hombre.

¿Cuándo comenzó el trabajo que culminó en esta muestra?

Esta exposición comenzó en 2017, con mi exposición en la Universidad Mayor, con respecto a los incendios forestales. Yo vivo hace 18 años en la Araucanía, y he sido testigo de la devastación de los bosques milenarios. También viajé a Italia, vi sus paisajes, y comencé a reflexionar sobre estos temas. Sin embargo, fue fundamental mi trabajo con un colegio, doctor en Literatura, Marcelo Garrido, con quien conversamos sobre estos temas y fuimos desarrollando un cuerpo de obra en relación a las pinturas, desde el año 2018. Fue un trabajo de cruce entre lo poético y lo pictórico, donde sumamos a Víctor Pino Díaz, quien interpretó desde lo audiovisual este colapso, esta pesadilla, de lo que podría sucederle a nuestro planeta.

¿Temáticamente con qué se encontrará el público que la visite?

El público se encontrará con un espacio artístico, pensado precisamente para mover a los espectadores a la reflexión sobre nuestra conflictiva y dramática relación con el medio ambiente; puntualmente en este momento de exceso tecnológico e industrial. Esta muestra es una incitación deliberada para repensar nuestra antigua relación con el mundo desde la experiencia artística.

¿Qué significa para ti el exponer en la Casa del Arte UdeC?

Para el equipo que ha configurado la muestra es un inmenso honor y a su vez un gran desafío exponer en la pinacoteca de la Universidad de Concepción. En primer lugar, porque constituye un espacio de referencia para las artes y la cultura, tanto a nivel nacional como internacional y, en segundo lugar, porque la pinacoteca está vinculada estrechamente con su casa de estudios superiores, a la cual es la materialización, tal vez más significativa, del vínculo universitario con la comunidad regional y su vínculo con el medio.



INAUGURACIONES 23 DE JUNIO, 19:00 HRS.



La fractura del firmamento
/ Sala 3, Casa del Arte
Leonardo Cravero

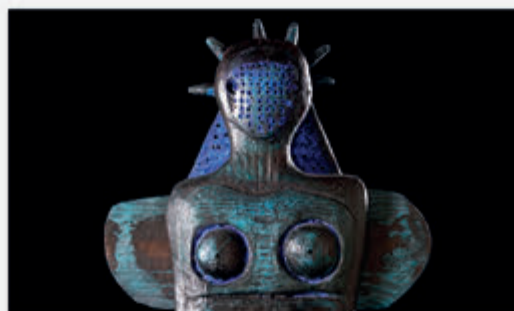

Estación de la mano
/ Sala 3, Casa del Arte
Edgardo Neira

**FUNCIÓN
+ CINEFORO**

TRAVESÍA TRAVESTI

Auditorio UdeC (Fac. Humanidades y Arte)
Miércoles 22 de mayo /18:30 hrs.

General: \$2000
Est. y 3° Edad: \$1000



PINACOTECA EDUCA

Para agendar visitas guiadas: pinacotecaeduca.udec@gmail.com



EDUCACIÓN



VISITAS MEDIADAS



DOCUMENTACIÓN



RESTAURACIÓN

Cultura & Espectáculos

Un cambio innecesario

Para Moré el bautizar su proyecto tan sólo con su nombre es algo que no es tan relevante, más bien lo que se haga en el terreno musical es lo que realmente cuenta. “Nunca me pareció bien que los artistas se cambiaran el nombre, sobre todo los apellidos. Era otra forma de mirarlo, pero con el tiempo, entendí que es más importante el arte que el artista, ese ego se va dejando de a poco”, enfatizó el músico penquista.

FELIPE MORÉ

Pop con aires de rock y letras que van más allá de los sentimientos

Mauricio Maldonado Quilodrán
mauricio.maldonado@diarioconcepcion.cl

Si bien fue en el 2015 que Felipe Moré da el salto de interpretar covers a registrar su propia música -con el disco “Llegar y llevar”- es hasta hace poco que el músico reinició su trayecto en solitario.

“Ese disco prácticamente no tuvo difusión. De hecho, lo subí a Spotify hace poco. Quizás ello me desmotivó durante un tiempo, pero después volví. En realidad, se podría decir que este proyecto acaba de comenzar y estoy con las mismas ganas de cuando era adolescente”, señaló.

Así como este proyecto con aires de pop rock -más específicamente con influencias a The Beatles y el rock argentino- habla del amor y desamor, además de temas sociales. Es ahí, en la temática de sus letras, en que Moré siente que marca una diferencia. “Principalmente mis letras creo que tienen un sello particular, metáforas y frases que a veces requieren el darle más de una vuelta y por lo general cada cual puede darle una interpretación diferente, me gusta eso. Siento que amerita un respeto mayor el escribir”, afirmó.

Palabras a las que complementó que “musicalmente hablando, tengo una tendencia a mezclar lo lógico con cambios que a veces descolocan al oído, ya sea cambios de armonía, como también cambios de ritmo”.

Independiente de los diferentes trabajos que registró junto a su banda Leklaus -en el que destaca el disco “El viaje”, el cual incluye un *feat* con Luis Dimas-, Moré establece su disco “Llegar y llevar” como puntapié inicial de su camino independiente, un álbum “que alterna distintos ritmos y temáticas, desde una cueca hasta un rock más denso, con letras que son básicamente de amor, desamor, y de mi inquietud por lo que pasa en la sociedad, que duerme, a veces despierta y vuelve a dormir”, señaló.

Fuera del álbum, el músico ha registrado diversos sencillos este

El músico, cuyo camino independiente partió hace más de 5 años, acaba de estrenar su sencillo “Volver a ti”, el cual deja en evidencia sus influencias ligadas a las guitarras y la balada.

último tiempo -“No me alejes”, “Un nuevo canto sin color”, “Contra la corriente”- siendo el más reciente “Volver a ti”. “Es un tema cuya melodía gesté el 2014, y que de manera inicial estaba pensada para que la cantara Luis Dimas, pero finalmente los planes cambiaron y quedó guardada, pero siempre me quedó dando vueltas. Este 2022 la inspiración volvió a conectarme con esa canción incompleta”, dijo Moré.

Palabras a las que completó que “es una balada pop rock, que a diferencia de trabajos anteriores, tiene una letra absolutamente explícita, sin mensajes entrelíneas ni frases a interpretación. Es una historia de desamor contada con todas sus letras, que busca llegar de manera transversal a cualquier público que tenga en común la canción romántica”.

El sello penquista

Radicado en la actualidad en Santiago, el músico proyecta desde ahí el poder seguir registrando nuevo material, además de pensar en planificar diversas presentaciones en el corto y me-

ción como una buena ciudad para dedicarse a la música, “pero siempre sabiendo que es sólo eso, pasarlo bien y moverse en un circuito principalmente local. Lo de ser la ‘cuna del rock’ estoy totalmente de acuerdo, uno crece en un ambiente musical donde todos tocan y cantan, por lo que es como una especie de obligación el hacer buena música, el ser penquista es como sinónimo de aquello”, concluyó.



diano plazo. “Quiero pronto volver a tocar en vivo, seguir haciendo canciones para mí y para otros artistas hasta cuando se pueda. Me gustaría mucho hacer un concierto en Concepción, en algún teatro, reencontrarme con gente que siempre ha creído en mí y siempre está atenta a mi trabajo”.

A la distancia, instalado en la capital, Moré sitúa a C o n - cep-



FOTO: FACEBOOK FELIPE MORÉ

OPINIONES

Twitter @DiarioConce
contacto@diarioconcepcion.cl

Deportes



FOTO: CEDIDA / LAURENT FLYINGLOL M.

Gonzalo Ambiado sigue avanzando en Perú

A paso firme continúa la actuación del penquista Gonzalo Ambiado, en el ITF Senior Grado S1000 "Terrazas Ciudad de Miraflores", que se desarrolla en Perú. El jugador del Club de Tenis de Concepción se midió en cuartos de final de la categoría 50-55 años al también chileno, Leonardo Yáñez, a quien derrotó por un contundente 6-1 y 6-1. Ahora, por las semifinales enfrentará al colombiano, Felipe Victoria, quinto favorito.

Ahora, por las semifinales enfrentará al colombiano, Felipe Victoria, quinto favorito.

OLD JOHN'S TENDRÁ un duro desafío esta tarde cuando se mida a Callaquen de Los Ángeles en el fundo El Venado.

FOTO: ISIDORO VALENZUELA M.



En busca del tricampeonato

Old John's es bicampeón del 4 Regiones, luego de ganar la corona en 2019 y 2021. En 2020 no se jugó por la pandemia.

CLÁSICO REGIONAL EN SAN PEDRO DE LA PAZ

De Biobío sale un finalista del cuatro regiones de rugby

Samuel Esparza Muñoz
samuel.esparza@diarioconcepcion.cl

Una de esas jornadas inolvidables del deporte se vivirá esta tarde en San Pedro de la Paz, en el marco de las semifinales del Torneo Cuatro Regiones de Rugby 2022. Desde las 12:00 horas en el fundo El Venado se verán Old John's y Callaquen, en búsqueda del primer finalista del tradicional certamen, el más extenso de los que se juegan en el país. Con la ventaja de campo tras culminar primero del Grupo A, los 'ingleses' intentarán aprovechar su localía ante el último clasificado del Grupo B, en un encuentro que será disputado de comienzo a fin al entregar un pasaje directo a la definición por el título.

El todo o nada

El capitán de Old John's, Axel Scheel, adelantó el con frente de este mediodía. "Estamos tratando de hacer lo mejor posible considerando que también jugamos el Top 8, por lo que debimos dividirnos en tres equipos este fin de semana. Es un lindo desafío y siempre queremos darlo todo en los frentes. Nos preparamos con muchas ganas

Esta tarde, en El Venado, se medirán los equipos de Old John's y Callaquen por las semifinales del torneo más extenso de la especialidad en Chile. A partido único se define la serie.

para este duelo para poder meterlos en la final. Será un partido muy duro, friccionado, Callaquen es un rival muy fuerte así es que no damos nada por sentado, tendremos que salir a trabajar mucho. Pero jugamos de local y esperamos ser más fuertes con nuestra mística habitual", enfatizó el jugador del actual monarca del certamen.

Por su parte, el técnico de Callaquen, Renato Loyola, también proyectó un peleado encuentro. "Llegamos con harta confianza y ganas de enfrentar a un rival que viene siendo un clásico en estas instancias. Old John's es uno de los equipos más fuertes, pero nos preparamos para el objetivo. Los muchachos lo han entendido así, sabiendo que

cada partido previo era clave y que ahora es el todo o nada. Para Callaquen significa volver a posicionarlo en instancias definitivas, una constante en los últimos años. Será un partido duro en el contacto, porque los jugadores entienden que no se puede ceder un metro. El desafío es generar las condiciones para ganar confiando en el plan de juego desde el minuto 1, mantener la disciplina porque es clave no cometer penales, y aprovechar cada opción de marcar puntos", sentenció el DT de los angelinos.

La otra semifinal la juegan Austral de Valdivia y Traukos, de Castro.

OPINIONES
Twitter @DiarioConce
contacto@diarioconcepcion.cl

Juegos Bolivarianos verá alta presencia regional

Un total de 22 deportistas de la Región del Biobío integran el Team Chile que a partir de este 24 de junio disputará la 19ª edición de los Juegos Bolivarianos en la ciudad de Valledupar, Colombia. Será la cuarta participación nacional en este evento que forma parte del ciclo olímpico, esta vez con 343 exponentes en 31 deportes. Completan la cita Bolivia, Perú, Ecuador, El Salvador, Guatemala, Panamá, Paraguay, República Dominicana y Venezuela, además del dueño de casa.

En el caso de Biobío, dirá presente en remo, con Nahuel Reyes, Martín Cárcamo (pertenecientes al programa Promesas Chile), Josefa Vila, Felipe Cárdenas, Ignacio, Melita y Antonia Abraham, y César Abaroa. También en canotaje, donde estarán Miguel Valencia, Julián Cartes, Daniela Castillo y Paula Gómez, los tres últimos del programa Promesas Chile de Laja y San Pedro de la Paz.

Paula Gómez, importante carta regional, se mostró ilusionada. "Mi objetivo es estar en el podio y hacer lo mejor posible para conseguir la medalla de oro. Estar en el podio me haría sentir muy contenta, ya que es mi primer mega adulto", manifestó la palista que se estrenará en el C2 con la experimentada Karen Roco.

Más contingente en Colombia

Cierran la lista regional, Sofía Alarcón y Sebastián Pavez (handbol), Francisca Rocha y Yenice Torres (básquetbol 5x5) y Camila Ernst (vela).

Altas expectativas

Los polos de halterofilia de Chiguayante y Curanilahue aportarán con dos exponentes: Sergio Cares y Alonso Bizama. Por su parte, el atletismo tendrá a Rafael Muñoz, integrante del polo de Concepción, como uno de los representantes regionales en los 800 metros, al igual que la campeona nacional, Josefa Quezada en 1.500 metros.

"Casi el 40% de nuestra delegación en estos juegos son parte de los polos del programa Promesas Chile que ejecuta el IND en la Región. Esto les permite un apoyo más integral, con técnicos especializados y un seguimiento directo para su desarrollo a la alta competencia. Es una cifra importante de deportistas de Biobío que competirán en Colombia, lo que nos llena de orgullo", comentó la seremi del Deporte, Andrea Saldaña.

FOTO: IND BÍO BÍO



PAULA GÓMEZ, palista del polo Promesas Chile de San Pedro de la Paz, competirá el 30 de junio en C2 junto a la avezada Karen Roco.

Deportes

CHOCAN A LAS 17:30 EN EL ESTER ROA

Quiere prolongar su alza en un desafío mucho mayor

Carlos Campos A.
carlos.campos@diarioconcepcion.cl

La máquina de Miguel Ramírez continúa su puesta a punto. Tras los buenos resultados obtenidos en las tres últimas fechas con "Cheito" en la banca, UdeC se mide frente a Deportes La Serena esta tarde. En el papel, un desafío mayor, ya que el Campanil enfrentará a un rival que, pese a no vivir un buen momento en su torneo, está en Primera División.

"Estamos motivados por la llave que nos toca. Enfrentaremos a un gran equipo en cuanto a nombres. No vienen bien en su campeonato, pero son torneos diferentes. Será un partido parejo donde el equipo

UdeC recibe a La Serena en su estreno en Copa Chile. El Campanil está invicto con Miguel Ramírez en la banca.

que proponga un fútbol más claro logrará los tres puntos", expresó el defensa Gonzalo Laufer.

El Campanil es uno de los equipos con mejor palmarés en la historia de Copa Chile, obteniendo dos títulos en las ediciones 2008 y 2014. Sin embargo, las últimas experiencias en este torneo no han sido buenas para los universitarios. En 2021,

UdeC quedó eliminada a manos de Deportes Concepción, mientras que en 2019 y 2018, se despidió ante Valdivia y Puerto Montt, todos de categorías inferiores.

El de hoy será el primer choque entre ambos por este torneo.

OPINIONES

Twitter @DiarioConce
contacto@diarioconcepcion.cl



Con equipo alternativo busca dar el primer paso

No irá con lo mejor hasta el Chiquihue. Huachipato visita hoy a las 18 horas a Deportes Puerto Montt, repitiendo lo que ya experimentó en las primeras fases de la Copa Chile pasada. Un equipo mixto y alternativo será el que saltará a la cancha a jugar ante el cuadro "salmonero".

El acero, en 2021, clasificó de ronda ante San Antonio Unido y Deportes Temuco con equipos de jugadores muy jóvenes, donde por ejemplo anotaron Benjamín Gazzolo, Maximiliano Rodríguez y Claudio Torres.

"Se jugará en una cancha sintética que no es a lo cual estamos acostumbrados. Llegamos en buenas condiciones. Si bien para nosotros la Copa Chile es importante, la idea es cumplir objetivos para el campeonato oficial, como subir la cantidad de minutos de algunos jugadores. Eso buscamos en esta ronda, ya que hay jugadores que necesitan más minutos. Lo principal es ganar el encuentro y ese es el compromiso, para dar un paso en esta fase y así seguir potenciándonos", afirmó el DT Mario Salas.

Estadio: Chiquihue
Hora: 18:00
Árbitro: Juan Lara



PUERTO MONTT



HUACHIPATO

¿Variará futbolísticamente el equipo en esta llave pensando que enfrentarán a un equipo que compite en Primera B? "Lo que ha mostrado el grupo ha sido muy bueno y sería erróneo cambiar algo que ha funcionado bien. Sí sabemos que en algún momento esto puede cambiar no sólo por los resultados, sino que debido a la hipotética ausencia de un par de jugadores importantes. Si bien la forma de jugar no cambia, sí quizás pueda cambiar el sistema o el esquema", agregó Salas.

Huachipato y Puerto Montt se han enfrentado en 44 ocasiones y curiosamente los últimos cuatro duelos que han tenido ha sido por Copa Chile. En 2011, el acero ganó 2-1 como visita y goleó por un contundente 8-0 en casa. En 2015, fue 1-1 en el Chiquihue y triunfo 5-3 en el CAP.



Estadio: Ester Roa

Hora: 17:30

Árbitro: Cristian Galaz



DT: Miguel Ramírez

El historial:

Será la primera vez que ambos elencos se enfrenten por Copa Chile. Al margen de este torneo, han jugado 26 veces, con 11 triunfos para La Serena, 10 victorias para UdeC y 5 empates.

Ojo con:

En esta fase de la Copa Chile, el reglamento obliga a los clubes a citar cinco jugadores Sub 21, debiendo tres de ellos cumplir 180 minutos en cancha, como mínimo.



DT: Pablo Marini

Deportes

DOS PARTIDOS PARA CERRAR LA PRIMERA RUEDA

Naval se sostiene en la cima y ya tiene el alta para Valdebenito

Paulo Inostroza
paulo.inostroza@diarioconcepcion.cl

Aún recuerda esa tarde del 12 de abril, cuando movía los hilos de Naval y todo cambió de golpe. “Me llegó un rebote y tomé el balón, lo estaba cubriendo cuando alguien saltó atrás mío y me dio un rodillazo. Fue un dolor terrible, no pasaba nunca y sabía que era grave. Nunca me había lesionado en mi carrera y esta vez me tocó fractura”, cuenta Jonathan Valdebenito. El volante fue gran figura en la pretemporada chorrera y la gente pregunta insistentemente cuándo vuelve. Esta tarde (15.30 horas) alentará desde la galería a lo suyos en Tomé, pero está listo para el regreso.

El talentoso creativo de 21 años expresó que “ya llevo dos semanas entrenando y tengo el alta médica. Me siento bien, desde hace rato, así que ahora solo depende de lo que digan el profe y el kinesiólogo. Ahora, el equipo anda súper bien desde el primer partido, a veces siento que no tengo por dónde entrar”.

Y no fue fácil estar todo este tiempo lejos del fútbol, pero además con ese golpe a la vértebra que le impedía hacer muchas cosas. “Fue súper fome, me aburría en cama y ni a clases podía ir. Estudio Mantenimiento Industrial, en Inacap, y era un problema porque tenía que moverme lo menos posible. Estudiar y jugar no es fácil. A veces he querido ir a ver algunos partidos y tengo que quedarme haciendo trabajos o tareas”, comentó.

Es de Yungay y relata que “a los 14 años estuve en Colo Colo, pero no me pescaron mucho por el porte. A veces me mandaban al médico a ver qué se podía hacer con eso. Después me vine a Talcahuano para jugar en la Sub 15 de Huachipato y quedé tirado un par de años hasta que fue la prueba de jugadores con el profe Andy Lacroix. Ahí quedé y me he ido encantando del club, de todo lo que lo rodea”.

Sin jugar, es uno de los regalones de la gente. El “Jona” señaló que “voy a la calle y me saludan, me mandan mensajes, los leo en redes sociales y eso es lindo. En el Octogonal los hinchas me premiaron por mi buena campaña, aunque es el equipo el que andaba y anda bien. Por mí volvería al tiro, pero tengo que esperar lo que me digan. En Naval se armó un muy buen grupo, todos vamos



FOTO: COMUNICACIONES CDS NAVAL

Volante que sufrió fractura en una vértebra espera ansioso por su debut y cuenta cómo han sido estos meses sin entrar a la cancha. Esta tarde el equipo que adiestra Alejandro Pérez visita Tomé y espera que su gente llegue en masa y ser locales.

Estadio: Juan Roly Núñez
Hora: 15.30 horas

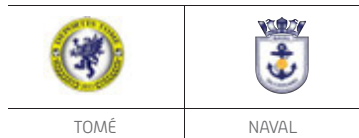

por un mismo sueño y en cancha somos un equipo que siempre va arriba. Podemos quedar con un jugador menos o ir perdiendo, pero siempre vamos para adelante. Por eso estamos punteros”.

Defiende la punta

Naval viene de un épico triunfo en casa ante Pilmahue, con gol de Ángel Novoa en el minuto 105. Y lo más probable es que el centrodelantero, que ya suma 4 goles, vuelva a la titularidad reemplazando al suspendido Arturo Vásquez, máximo artillero del ancla con 5 anotaciones. Flores y Garcés completarían el tridente de ataque.

Naval comanda el Grupo Sur de Tercera B con 19 puntos de 21 posibles (empató con Nacimiento) y es seguido de cerca por Cabrero y sus

y Caupolicán, colista con 3 unidades, se retiró del torneo.

En la pretemporada, Naval y Tomé se enfrentaron en tres ocasiones, con dos triunfos para los de Talcahuano y un empate. Dos de esos juegos fueron del Octogonal y en ambos anotaron tanto Michael Garcés como Ignacio Flores. Solo faltan Tomé y Mulchén para cerrar la rueda, el ancla no baja el ritmo.

OPINIONES

Twitter @DiarioConce
contacto@diarioconcepcion.cl

18 unidades. Mulchén, próximo rival de los porteños, acecha con 17. Una tabla apretadísima donde Tomé aparece octavo, con 6 puntos

CLASIFICADOS

JUDICIALES Y LEGALES

EXTRACTO PUBLICACIÓN INTERDICCIÓN V-19-2021, SEGUNDO JUZGADO DE CIVIL DE TALCAHUANO, CARATULADO “FUENTES”. Segundo Juzgado Civil de Talcahuano, causa Rol V-19-2021, caratulada “Fuentes”, sobre Declaración de Interdicción por demencia y Nombramiento de Curador, solicitante Héctor Manuel Fuentes Muñoz, por sentencia definitiva de fecha 20 de septiembre de 2021, declaró interdicto a don Héctor Enrique Fuentes Alcayaga, Cédula de identidad N° 04.674.784-4, domiciliado en Embalse Bullileo N°4837, parque las amapolas, sector Los Cóndores, comuna de Talcahuano, quien ha quedado privado de la libre administración de sus bienes. Asimismo, se nombra como curador general, legítimo y definitivo a su hijo, don Héctor Manuel Fuentes Muñoz, cédula nacional de identidad N°09.833.539-0.-; se obliga al curador, para efectos de discernimiento del cargo, a cumplir con lo establecido por el artículo 854 del Código de Procedimiento Civil. De igual forma, el curador deberá confeccionar inventario solemne de los bienes del interdicto, según lo normado por el artículo 378 del Código Civil.

Entretención & Servicios

Santoral: Salomón

EL TIEMPO

HOY **4/11**

SÁBADO 6/12 DOMINGO 9/11 LUNES 9/11

LOS ÁNGELES 2/10

RANCAGUA 3/16

TALCA 2/11

SANTIAGO 4/7

CHILLÁN 2/11

ANGOL 2/11

TEMUCO 0/11

P. MONTT 4/8

RADIACIÓN UV

RIESGO	TIME*	ÍNDICE
EXTREMO	10	11 o más
MUY ALTO	25	8 A 10
ALTO	30	6 A 7
MODERADO	45	3 A 5
BAJO	60 o más	0 A 2

*Tiempo Máximo recomendado de exposición (minutos).

PUZZLE



	CLERIGO		BATALLAN	MONEDA ROMANA	QUIMERA	PAR		MARCA VOCAL
	DILIGENTES							CLUB AZUL OREADO
	EQUINO PARLANTE			PREMIO DE CINE AREA				
	PAIS INVERTIDO					AIRE GRINGO ROTURADOR		
AHOGAR		AORTAS	JUAN CELTA		2 DE 5 LENTO EN CAOS		RADIO	O EN TAMPA
		VOZ MILITAR	FISICO ALEMAN				RIO GALLEGO REY RUSO	
A LA ZAGA				OXIGENO AMADA DE ZEUS		ALBUR PALOTE		
DATIVO		PROVECHO CERO						GALAXIA ESPIRAL
DESGASTE						PINTA DE NAIPE TROZO		
NIQUEL		ESCANDIO ARTICULO		ARTICULO AZUFRE				
ARTE MARCIAL CHINO			OSMIO RITMO ACTUAL			VOCAL SOLO OPERATICO		
				CAMPEON ORDEN DE TRABAJO				
CARA ITRIO		TRES DE LAS CINCO				CETACEO VOCAL		

TELÉFONOS

Ambulancias:	131
Bomberos:	132
Carabineros:	133
Investigaciones:	134
Fono Drogas:	135
Inf. Carabineros:	139
Fono Familia:	149
Inf. Toxicológica:	2- 635 3800
V. Intrafamiliar:	800 220040
Delitos Sexuales:	565 74 25
Defensa Civil:	697 16 70
Fono VTR:	600 800 9000
Fono Essbío:	600 33 11000
Fono CGE:	600 -777 7777

FARMACIAS DE TURNO

CONCEPCIÓN Chilena • Colo Colo 682	Ahumada • Av. Juan Bosco 501 (Atención durante las 24 horas)
SAN PEDRO Ahumada • Michimalonco 1120 (Atención durante las 24 horas)	
CHIGUAYANTE Cruz Verde • Manuel Rodríguez 925	
TALCAHUANO Cruz Verde • Av. Colón 300	

SUDOKUS

FÁCIL

		1	3	2		4	6	
2		5	1	4		8	3	7
3	4	6	5		8	9	1	2
			9			1		
	6	8				3	2	9
	2	4		1			5	6
	3						7	8
6		9	2	8	7	5	4	3
				3	5			9

MEDIO

				3	9		5	2
	1	7		8	2			
2								1
	6		7			5		
9	3		2	5	6			
					8		9	
	5	3						8
8	2	9			3	6		5
				8			2	

EXPERTO

	2			7	9	6		
8								7
	4			3				2
			8	9		1		
								4
3					4	5		
1								2
	6	9			1			
				5	7			