

Diario Concepción

Viernes 6 de mayo de 2022, Región del Biobío, N°5072, año XIV

DESDE EL INICIO DE LA PANDEMIA

Biobío suma más de cinco mil incumplimientos de cuarentenas domiciliarias

En tres semanas más de 1.800 personas han faltado a la medida sanitaria. Autoridad continúa con intensa fiscalización. CIUDAD PÁG.8



FOTO: ISIDORO VALENZUELA M.

Basket UdeC abre los playoffs en la carrera por el bicampeonato

A partir de las 19:00 horas el quinteto auricelo recibirá a CEB Puerto Montt en el inicio de la postemporada de la Liga Nacional de Básquetbol. El equipo dirigido por Cipriano Núñez parte así en la búsqueda del título.

DEPORTES PÁG.15

Con énfasis en el medio ambiente, Penco elabora su nuevo Plan Regulador

CIUDAD PÁG.6



FOTO: MARCELO CASTRO B.

Forestales aceptan acuerdo con el Gobierno con despeje parcial de rutas

POLÍTICA PÁG.4



FOTO: CAROLINA ECHAGUE M.

Galería Terciopelo pasa de la virtualidad a tener un espacio físico en Concepción

CULTURA&ESPECTÁCULOS PÁG.14

EDITORIAL: REFORMAR PARA REDUCIR LAS BRECHAS

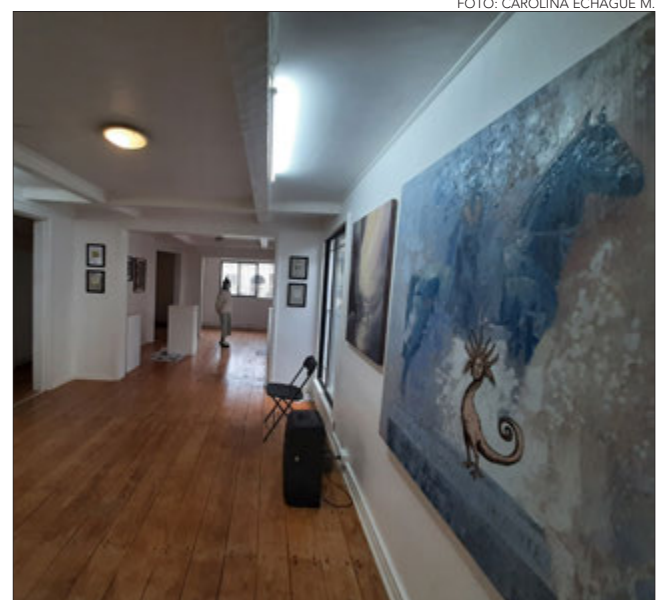

#FUE TENDENCIA

Tras reunir las pruebas suficientes, este jueves la Asociación Nacional de Fútbol Profesional (ANFP) inició un reclamo formal ante la FIFA en el marco del caso Byron Castillo, a quien acusan de defender a la selección ecuatoriana, siendo realmente colombiano.

De ser aceptada la queja, la Roja obtendría los puntos necesarios para desplazar a Ecuador e ingresar de manera directa a la Copa del Mundo de Qatar, que se disputará en noviembre y diciembre.

Petronio Valdivieso Vélez
@PetronioVV

El ridículo del fútbol chileno es histórico, transformaron una noticia falsa en un reclamo formal ante FIFA. Lo peor es cómo juegan con la esperanza de su propia gente cuando, quien tenga mínima noción del caso Byron Castillo, sabe no pasará nada. Ecuador estará en Qatar, es así.

José Tomás Fernández
@fernandez_puma

Ecuador investigó este tema. Por eso no lo llevaron al Sudamericano S20 y demoraron en llevarlo a la Adulta. Gustavo Alfaro recién lo llevó cuando lo confirmó el Registro Civil y la FIFA lo aprobó. En FIFA ya conocían ambas partidas de nacimiento.

Christian González
@chr_gonzalez

La cuestión es clara: si Chile cuenta con los argumentos jurídicos para llegar a la convicción de que Byron Castillo es colombiano y no ecuatoriano, no solo está en el derecho de reclamar, sino en el deber de hacerlo, tal como lo haría cualquier federación en el mismo caso.

César Luis Merlo @CLMerlo
Chile denunció a la Federación Ecuatoriana y la acusa de utilizar un certificado falso de nacimiento de Byron Castillo, sindicado como nacido en Colombia. FIFA deberá expedirse. Por la información que maneja, el reclamo no prosperaría.

Jorge Hevia Cristino
@CokeHevia

Me parece bien que la ANFP haga el reclamo de los puntos. Si recopilaron antecedentes y el abogado brasileño cree que se puede, bien que se haga. Les paso un dato. Hubo reconocimiento de suplantación de identidad en Calera. La fiscalía tiene los antecedentes. DESVERGONZADOS.

ENFOQUE

Tierras, territorios y recursos indígenas

JORGE AILLAPÁN QUINTEROS

Abogado y Doctor en Derecho.
Colectiva - Justicia en Derechos Humanos
Corporación y Oficina Jurídica.



“Es cierto: la plurinacionalidad ha existido, en Chile, desde hace siglos. La tarea ahora es que ese principio favorezca un trato justo e igualitario entre las diversas naciones que cohabitan en este territorio. Una convivencia armónica que restituya, en sus derechos históricos, a los pueblos indígenas”.

Es sabido que niños, niñas y adolescentes del siglo XXI tienen un uso cada vez mayor de la tecnología, en diversas formas, a las que acceden cada vez más tempranamente. Así, tanto en procesos lúdicos como de socialización, internet es un elemento que media gran parte de sus espacios, interacciones y vínculos.

Dado lo anterior, y específicamente a partir de la pandemia, el mundo educativo ha debido incrementar el uso de herramientas y recursos digitales para llevar a cabo los procesos de enseñanza y aprendizaje, debiendo adaptar dinámicas que tradicionalmente han sido presenciales a un espacio de conexión a distancia.

Si bien el gran esfuerzo de las comunidades educativas; directivos, docentes, estudiantes y apoderados, ha redundado en que muchos de estos procesos se hayan podido implementar de forma exitosa, las competencias requeridas para un buen uso de las herramientas digitales y las formas de relación que se establecen a partir de ellas requieren competencias diversas que no siempre se encuentran presentes en los usuarios, lo que, sumado a un mayor tiempo de exposición a las pantallas, ha incrementado algunos riesgos, tales como el ciberacoso.

Durante los meses de octubre y diciembre de 2021 la Superintendencia de Educación realizó la cuarta versión de la Encuesta de Participación Ciudadana “Juntos frente al ciberacoso y la violencia digital”, constatando que más de un 22% de las y los estudiantes ha sido víctima de este tipo de situaciones. Aún más preocupante son los resultados de la Encuesta Ciberacoso y Salud Mental Juvenil implementada por el Ministerio Secretaría General de Gobierno y la Fundación Katy Summer (2021), que señalan que frente a estas situaciones la principal reacción de las víctimas es hacerse daño a sí mismas (47%) o paralizarse (41%), lo que da cuenta de los graves efectos y escasas posibilidades de apoyo, contención y resolución a las que acceden quienes viven estos hechos.

Estos datos, junto a otros hechos de gran cobertura mediática y a la observación de interacciones en redes sociales como Twitter, evidencian un escenario preocupante que debemos asumir y transformar, desde los diversos roles que nos convocan, para construir una cultura de buen trato en todos los espacios en que nos desenvolvemos, pero sobre todo en los establecimientos educativos, en que se pueden desarrollar tempranamente habilidades y herramientas que permitan sostener valores

La Plurinacionalidad se ha constatado, no inventado. La nueva Carta Magna solo viene a ratificar la convivencia política que ha existido, desde hace siglos, en el territorio chileno. Claro, una convivencia injusta y desigual que ha generado incombustible violencia, pero que -en parte- podría verse solucionada con este pacto social en ciernes, más aun con la norma aprobada el día miércoles sobre tierras, territorios y recursos indígenas.

Lamentablemente, la desinformación ha ido permeando la opinión pública, amén de una coordinada y disciplinada campaña en contra de los pueblos indígenas y sus derechos incorporados al actual borrador constitucional. En la era de las fake news, la Convención Constitucional ha devenido en un caldo de cultivo para que líderes de opinión se ofrezcan a confundir y derechamente engañar a la ciudadanía. Lo cierto es que la norma aprobada permitirá dar solución a demandas históricas de las naciones indígenas sobre sus tierras, territorios y recursos naturales. Claramente no se trata de privilegios, sino del reconocimiento a la

desposesión y usurpación que han sufrido, especialmente el pueblo mapuche. Tampoco la norma abre pie para demandar cualquier cosa, de ahí la necesidad de que sea el Estado quien genere los instrumentos jurídicos eficaces para el catastro, regularización, demarcación, titulación, reparación y restitución de esos territorios. Esto último resultará crucial, máxime si consideramos que los estándares internacionales en la materia son proclives a la restitución de las tierras consideradas “ancestrales”, o de ocupación histórica, en base a un procedimiento expropiatorio que genere certeza jurídica y brinde una adecuada indemnización y pago a los expropiados.

Es cierto: la plurinacionalidad ha existido, en Chile, desde hace siglos. La tarea ahora es que ese principio favorezca un trato justo e igualitario entre las diversas naciones que cohabitan en este territorio. Una convivencia armónica que restituya, en sus derechos históricos, a los pueblos indígenas. Una convivencia plurinacional, en donde la justicia territorial traiga de vuelta la anhelada paz.

Es urgente promover desde el aula una cultura del buen trato



LIBERTAD MANZO
Comunidad EducarChile

y conductas esenciales para la vida en comunidad y para el tipo de actores que nuestra sociedad requiere.

Por esto resulta indispensable para las comunidades educativas abordar activamente, no sólo de manera declarativa, el desafío de formar estudiantes con perspectiva y habilidades para desenvolverse constructivamente con otros en diversos espacios y contextos, tanto presenciales como digitales, ejerciendo sus derechos con responsabilidad. A su vez, siendo capaces de reconocer al otro como un sujeto válido con legítimas diferencias y haciéndose parte de la solución frente a situaciones de violencia de cualquier índole.

En este desafío se hace necesaria una formación docente que proporcione herramientas para realizar un trabajo formativo con los estudiantes, orientado a modos de convivir respetuosos, inclusivos, participativos y dialogantes, acción que impulsamos desde educarchile dentro de nuestra oferta formativa gratuita con el apoyo de diversas instituciones que tienen la misma convicción. Este reto que se nos presenta hoy es una tarea que sin duda debemos emprender todos quienes nos sentimos convocados a construir un mundo mejor en el que habitar y una democracia real que permita el desarrollo integral y el bienestar de todos sus integrantes.

Las palabras vuelan, lo escrito permanece

EDITORIAL

Mientras se debate la propuesta de un quinto retiro de los fondos de pensiones, el Ejecutivo presentó un proyecto que declara la inexpropiabilidad de dichos ahorros. Según las informaciones dadas a conocer por los ministerios de Hacienda y Trabajo, el Gobierno trabaja en un sistema conocido como "multipilar", conformado por tres ejes: una Pensión Garantizada Universal, un elemento de capitalización con carácter solidario y un aporte voluntario.

Chile ha buscado reformar su sistema de pensiones aprovechando las experiencias de países que han pasado por el mismo proceso. La experiencia de las naciones que integran la Oede entregan variados ejemplos de sistemas que podrían aplicarse en Chile.

Según la lista del Mercer CFA Institute Global Pension Index, que compara 43 sistemas previsionales y cubre dos tercios de la población mundial, los países europeos tienen actualmente los mejores sistemas de pensiones del mundo, con Islandia, Holanda y Dinamarca en los puestos más altos. El estudio compara los sistemas previsionales, resalta algunas de sus deficiencias y sugiere posibles reformas que permitirían ofrecer beneficios de jubilación más adecuados y sostenibles. Así, los sistemas de pensiones que lideran la lista tienen características comunes: "son sostenibles, bien administrados y ofrecen sólidos beneficios a los individuos".

Reformar para reducir las brechas



Los sistemas de pensiones que lideran la lista tienen características comunes: "son sostenibles, bien administrados y ofrecen sólidos beneficios a los individuos".

De acuerdo con el estudio, el sistema previsional chileno es el 16° en el ranking. El Índice Global de Pensiones Melbourne Mercer describe el modelo en Chile como un sistema que "comprende una asistencia social en función de los ingresos; un sistema de capitalización individual obligatoria basado en las contribuciones de los empleados, cuyas cuentas individuales son administradas por un pequeño número de Administradoras de Fondos de Pensiones (AFP); y un sistema de planes complementarios patrocinados por los empleadores (los planes APVC)".

¿Qué hace falta en Chile? El informe afirma que es necesario aumentar el nivel de apoyo mínimo para las personas mayores más necesitadas; aumentar la edad de jubilación de las mujeres; introducir una edad mínima para acceder a los beneficios de jubilación en los planes de pensiones privados y exigir que se pongan a disposición de los afiliados informes anuales de planes de pensiones. Claramente, materias que seguirán generando debates.

CARTAS

No son 3 años, sino 4

Señora Directora:

A finales del mes de abril la Superintendencia de Educación emitió la circular 302 que norma las clases presenciales para el año 2022. A través de ella, nuevamente se deja a profesores, asistentes de la educación y estudiantes sin la posibilidad de trabajar de forma presencial regular y enfrentar así las brechas de aprendizaje que ha dejado la pandemia y que ha tenido efectos no sólo en el ámbito académico, sino que también ha impactado el desarrollo socioemocional de todos los miembros de las comunidades educativas.

La circular indica que sino se tiene el 80% de vacunación por cursos en enseñanza básica y media (cifra y dato que el Mineduc no entrega a los colegios y además impide obtenerla negando la posibilidad de pedir pase de movilidad para calcularla), se debe volver a tener un metro de distancia entre estudiantes, obligando a implementar medidas de "continuidad educativa" remotas.

Los establecimientos educacionales son espacios seguros, así lo ha demostrado la evidencia

científica. Lo que no sé entiende entonces es por qué la nueva autoridad educativa insiste en retroceder y volver atrás, primero con la flexibilización de la JEC y ahora con esto. No saben o hacen vista gorda desde sus escritorios que ya vamos hacia 4 años de clases irregulares. Sí, Director, 4 años, no se debe olvidar que el 2019 los profesores se movilizaron, provocando como consecuencia la suspensión de clases y luego, el mismo año, por los eventos asociados al estallido social, se tuvo que tomar la misma medida, interrumpiendo así el servicio educativo. No es sólo el año 2020, 2021 y este año 2022 de trabajo forzado en que los colegios han tenido que atender de forma presencial y remota a los estudiantes y por otro lado años de un trabajo sumamente estresante para profesores y asistentes de la educación.

Quién se hace cargo de las consecuencias de 4 años? La deuda evidentemente se acrecienta en educación. Dónde están puestas las prioridades de las nuevas autoridades educativas?

Tamara Constanzo
Profesora

Salvavidas de plomo

Señora Directora:

El día viernes 29 de abril, el gobierno informó que se extendería el plazo para efectuar la declaración renta del 3 y 12 de mayo. Lamentablemente esta extensión de plazo no es efectiva, debido a que las declaraciones sujetas a pago de impuesto, sólo podrán completarse a partir del 6 de mayo a partir de las 16 horas, ya que por indicación de Contraloría se les debe aplicar el IPC de abril. Información entregada solamente el día de ayer lunes.

Recordemos que la prórroga se otorgó debido a las diversas críticas al momento de efectuar la declaración, es decir una situación imputable al SII. Por lo demás, pese a que estas críticas se escuchaban hace semanas, se esperó el último día hábil para dictar decreto de postergación de la declaración renta.

Nuevamente la improvisación y poca coordinación de las instituciones termina afectando a la pública que deben tener las personas en los organismos del Estado.

Cristóbal Cifuentes Torres



Envíe sus cartas, con una extensión máxima de 1.400 caracteres, con espacios vía email a:

- ◆ contacto@diarioconcepcion.cl
- ◆ Cochrane 1102, Concepción

La correspondencia debe consignar claramente la identidad del remitente y su número de teléfono.

Hacemos presente que el diario no puede constatar fehacientemente la identidad del autor de la correspondencia y reproduce la indicada por éste, deslindando ulterior responsabilidad.

La Dirección se reserva el derecho de seleccionar, extraer, resumir y titular las cartas recibidas, sin explicación alguna y evitando cualquier discusión con el remitente.

Política

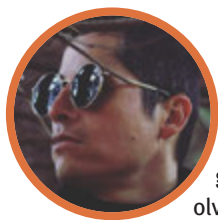

#NosCuidamos

Carlos Díaz, músico

“Buscar la forma de mantener nuestra mente ocupada puede ser eficaz ante el estrés que ha generado la pandemia. La música, la lectura, el deporte o la meditación, lo que sea que nos haga olvidar momentáneamente todo lo que ocurre. #NosCuidamos”.

Marcelo Castro Bustamante
marcelo.castro@diarioconcepcion.cl

DESPEJE DE RUTAS SERÁ PARCIAL

Trabajadores forestales emplazan al Congreso tras lograr acuerdo con el Gobierno

Aceptaron propuesta del Ejecutivo que incluye enviar una normativa que declara a las carreteras como infraestructura crítica. Además, esperan un compromiso firmado por la ministra del Interior, Izkia Siches, para desocupar las carreteras.

Tras dos horas de negociaciones, el Gobierno y los trabajadores y contratistas forestales lograron un acuerdo para deponer las movilizaciones que mantenían desde el lunes. El acuerdo consta de seis puntos, entre los que se encuentran el refuerzo de la dotación policial y declarar a las carreteras como infraestructura crítica.

Heriberto López, presidente de Fenatrasinfor, comentó que “entendemos que son varias entidades que van a tener esa caracterización y no queremos que eso cruce con cosas tan elementales como es el derecho a movilización. No queremos que salga de aquí una mordaza o un impedimento para la manifestación y ser cuidadosos de lo que se va a gestar en el papel”.

Mientras que Alejandro Jara, representante de los trabajadores forestales, dijo que “no hay un consenso general en nuestras bases, pero hay que empezar a tomar decisiones importantes, esperamos el compromiso que haga la ministra Siches en la carta que nos va a enviar”.

Impiden paso a ambulancia

Una de las situaciones complejas que se vivió durante la madrugada de ayer afectó a una ambulancia del Hospital del Mulchén, la que se encontraba trasladando a un paciente de 68 años que se encontraba cursando un infarto al miocardio. Al llegar al sector de Duqueco, el vehículo no pudo continuar viaje a Los Ángeles, pues se le impidió el paso y debió retornar a Mulchén, lo que agravó la condición del penicente, identificado Luis Pereira.

María Pérez, esposa del afectado, relató que “tuvimos que dar la vuelta por la Isla y retornar a Mulchén. Los camioneros se pusieron al medio y no nos dejaron pasar”.

Jara, quien coordina a los camioneros que se encuentran en la zona, deslizó responsabilidad en la policía uniformada. “Ellos debieron hacer la evacuación, pero los mismos carabineros hicieron el bloqueo y pusieron en peligro a la ciudadanía y a los propios trabajadores. Carabineros no está prestando la colaboración que dicen estar prestando, los conductores tuvieron la intención de ayudar, despejaron las vías. Somos trabajadores, no somos delincuentes”, dijo.

La delegada presidencial, Daniela Dresdner, contó que se investigará lo ocurrido, puesto que existen distintas versiones.



FOTO: MARCELO CASTRO B.

LA CITA se realizó en la Delegación Presidencial Provincial del Biobío, ubicada en Los Ángeles.

Redistribución de Carabineros

En tanto, cien efectivos policiales comenzaron a efectuar labores en las calles de Concepción, tras el anuncio del gobierno de reforzar a las policías.

El jefe de la Octava Zona, general Juan Pablo Caneo, indicó que “por esta vez sólo se van a distribuir en dos cuadrículas en Concepción, que son las más complejas, pero se pueden ir modificando. Estos cuadrantes son entre la Plaza Perú y

Freire, y el otro es el sector de Manuel Rodríguez y Paicavi”.

Ante la posibilidad de que retornen al servicio funcionarios policiales que se encuentran retirados, Caneo respondió que la prioridad será la redistribución. “Si llegamos a tener la necesidad en la zona, es probable que vengan carabineros de otras partes, como Chillán y Los Ángeles. Al personal en retiro se le contrata y hay que analizar el proceso, pero existe

una necesidad”, aseveró.

El alcalde de Concepción, Álvaro Ortiz, valoró el aumento en la dotación policial y negó que hubiera preferencia por alguna comuna. “Se hizo un análisis de la cantidad de habitantes y hechos delictuales, por lo que no es antojadizo ni hay preferencias políticas”, comentó.

OPINIONES

Twitter @DiarioConce
contacto@diarioconcepcion.cl

Política

DURANTE LA ÚLTIMA SESIÓN DEL CUERPO POLÍTICO TAMBIÉN SE DEFINIERON LAS PRESIDENCIAS DE CADA UNA

Rezago, Seguridad Pública y Mujer entre las 9 nuevas comisiones del Core

Ángel Rogel Álvarez
angel.rogel@diarioconcepcion.cl

Finalmente, tal como lo había adelantado este medio, el Consejo Regional (Core) concretó la creación de nuevas comisiones de trabajo y, en su última sesión, incluso se votaron las presidencias de cada una de ellas. En total, fueron nueve, a saber: Seguridad Pública, Pesca y Borde Costero, Transportes, Emergencia y Riesgo de Desastres, Zona de Rezago, Deporte, Turismo y Patrimonio, Discapacidad, y Mujer y Equidad de Género.

En esta oportunidad, cuatro presidencias quedaron en manos del bloque que integran RN y la UDI (las primeras cuatro mencionadas); otras cuatro en quienes se identifican con la actual administración de Gobierno (las últimas cuatro mencionadas); y una en la DC.

“Si en el futuro se necesitan incorporar más comisiones, bueno, va ser parte de la discusión que tendremos en la operación de este Consejo. Lo que vemos es que hay materias muy relevantes, que son exigencias de los tiempos como la comisión de Mujer y Equidad de Género. Pero, también hay otras que por su especificidad merece tener un espacio particular, por ejemplo, Transporte”, comentó el gobernador y presidente del Core, Rodrigo Díaz.

Agregó que antes, cuando los gobiernos regionales estaban integrados al gobierno central, había materias que eran resorte de las secretarías ministeriales. “Lo que se ha hecho es una adecuación, con un criterio de mejora continua”, comentó la autoridad.

Seguridad y Rezago

Pero claro, así como algunas de las mencionadas por Díaz, también hay otras que llaman la atención, como Seguridad Pública, cuya presidencia recayó en el UDI, Jaime Vásquez; o Zona de Rezago que presidirá la militante DC de la provincia de Arauco, Brenda Viguera.

La idea de la última comisión mencionada, dijo Díaz, tiene que ver con una forma de abordar los problemas de postergación de algunos territorios y poder nivelar sus indicadores al promedio regional. La provincia de Arauco es un caso, pero también hay otros, como las comunas rurales de las provincias de Concepción y Biobío.

También fueron creadas Transporte, Pesca, Turismo y Patrimonio, entre otras instancias, la mayoría relacionadas con secretarías ministeriales que no tienen su contraparte en alguna de las seis divisiones del Gobierno Regional.

FRASE



“Lo que se ha hecho es una adecuación, con un criterio de mejora continua”.

Rodrigo Díaz, gobernador y presidente del Consejo Regional.



“Estoy contenta, porque podré acompañar a otras compañeras del territorio y algunos grupos de los cuales soy parte”.

Javiera Vargas, consejera regional del PEV.



“La generación de estas comisiones nos permite abordar de mejor manera los desafíos que tenemos en el Biobío”.

James Argo, consejero regional de la UDI.

FOTO: RAPHAEL SIERRA P.



A través de su cuenta de Facebook la consejera Viguera comentó que el objetivo de la comisión que presidirá es poder concurrir con más recursos para el territorio y disminuir la brecha social que existe.

En el caso de Seguridad Pública, sostuvo el gobernador, se busca participar de la reflexión de un tema

que está en el foco de la ciudadanía. “Por ejemplo, nadie está abordando el comercio ilegal. Creo que desde el Gore podríamos poner el punto en reflexión, y luego colaborar en la dotación de recursos y hacernos cargo de un problema que está destruyendo la convivencia en los distintos centros de nuestras comunas”, manifestó Díaz.

SEGURIDAD PÚBLICA tendrá su propia comisión al interior del Consejo Regional.

Javiera Vargas, consejera regional del PEV, fue una de las impulsoras de crear una comisión de Mujer y Equidad de Género, entre otras cosas, por la necesidad de educar e instalar protocolos, ante la presencia en “micromachismos” al interior de la instancia política.

Vargas reconoció su satisfacción con poder encabezar la comisión, porque “podré acompañar a otras compañeras del territorio y algunos grupos de los cuales soy parte”. Destacó, además, que su nombre haya sido apoyada de manera transversal.

Contexto descentralizador

James Argo, jefe de la bancada UDI, dijo que era “positiva y necesaria la generación de estas comisiones, que nos permiten a través de la especificidad abordar de mejor manera los desafíos que tenemos en el Biobío, particularmente en este contexto de descentralización”.

Destacó, además, el acuerdo de que no existieran bancadas sin comisiones. Del total de las 21 comisiones, Chile Vamos se quedó con 11 presidencias; los partidos de la ex Nueva Mayoría con seis; y entre el PEV, Igualdad y el PdG, sumaron cuatro presidencias.

OPINIONES

Twitter @DiarioConcepcion
contacto@diarioconcepcion.cl

OBITUARIO



Lamentamos profundamente comunicar el sensible fallecimiento del académico de la Facultad de Ingeniería de nuestra Universidad,

DR. JORGE PEZOA NÚÑEZ (Q.E.P.D.)

El Dr. Pezoa Núñez deja un recuerdo imborrable por su destacada trayectoria académica y por su calidad humana, reconocida y valorada en cada uno de los espacios y proyectos académicos en los que participó.

Expresamos nuestras sentidas condolencias a su familia, amigos, colegas y estudiantes. Sus funerales serán hoy viernes, luego de una misa que se oficiará a las 14:30 horas en la parroquia El Buen Pastor, San Pedro de la Paz (Los Acacios 1718).

Carlos Saavedra Rubilar
Rector Universidad de Concepción

Ciudad

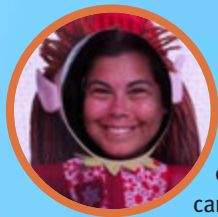

#NosCuidamos

Gigliola Vega, dueña de casa

“Hasta ahora, a más de dos años de la llegada de la pandemia, he logrado pasar invicta ante el coronavirus, realizando acciones tan sencillas como lavarme las manos y seguir usando mascarilla”.

HAY PARTICIPACIÓN CIUDADANA

Penco elabora su nuevo Plan Regulador con fuerte énfasis en medioambiente

Felipe Placencia Soto
felipe.placencia@diarioconcepcion.cl

Sacar adelante la actualización del Plan Regulador de Penco no ha sido una tarea fácil para el municipio.

Se inició en 2019, un año en contexto de estallido social y posteriormente, en los inicios de 2020, la pandemia complicó el proceso.

Hoy, en medio de contagios a raya gracias a la vacunación, el proceso para tener la nueva hoja de ruta mirando un horizonte de varios años está tomando impulso.

En los últimos días se han realizado importantes diagnósticos que el alcalde, Víctor Hugo Figueroa, ha invitado a los vecinos a través de todos los medios posibles.

“Como municipalidad iniciamos el proceso de nuestro Plan Regulador Comunal, que es una especie de carta de navegación que va a normar el desarrollo y crecimiento de la ciudad de Penco en los próximos 20 años”, explicó la primera autoridad comunal.

Medio Ambiente

Por otro lado, el director de la Secretaría de Planificación (Secplan),

Según el municipio, también se priorizarán otros pilares como la movilidad, áreas verdes, riesgos naturales o provocados por el hombre y el patrimonio comunal.

¿Qué es el Plan Regulador Comunal?

Es un instrumento de planificación que orienta, fomenta y regula el desarrollo del territorio de una comuna.

Rodrigo Soto, precisó que dentro del proceso se incorpora la Evaluación Ambiental Estratégica.

“Antes no se aplicaba y hoy sí, ya que está establecido en la ley. Eso le da un aspecto bastante muy interesante, ya que está este componente medio ambiental que se debe considerar”, acotó el alto funcionario municipal.

Es por ello que en todo este trabajo global es clave la fase de diagnóstico que hoy se desarrolla, para levantar información relativa a cuatro pilares claves.

¿Cuáles? La movilidad, el equipamiento de áreas verdes, los riesgos naturales como antrópicos, los que son generados por influencia del hombre. Finalmente, el aspecto patrimonial.

“Hemos dividido la comuna en cuatro grandes territorios: Lirquén, Cerro Verde Bajo, Penco Centro y

Cosmito. Se ha hecho un trabajo conjunto con el equipo municipal para salir al territorio, acercarnos a los vecinos y desde ahí levantar toda la información”, subrayó Soto.

De acuerdo al director de Secplan, la ciudadanía ha mostrado alto interés en las últimas actividades realizadas.

Cabe recordar que Penco hace unos meses, tras una consulta, le dijo que no al proyecto minero de extracción de tierras raras.

El que fuera conocido como Biolantánios (Aclara) retiró del Sistema de Evaluación Ambiental del SEA Biobío la propuesta que debía someterse a votación por parte de las autoridades regionales de turno.

Soto hizo una aclaración: que la jurisprudencia de esta inversión recae en el Plan Regulador Metropolitano.

De todas formas, el director mu-

¿Qué es el Plan Regulador Metropolitano?

Es un instrumento de planificación que orienta, fomenta y regula el desarrollo urbanístico del territorio, en especial de sus centros poblados y sus sistemas de espacios públicos.

nicipal del área acotó que están muy atentos a lo que pueda surgir, ya que aún “está latente”, pese al respiro que significó el que se restaran de momento.

Por lo pronto, Soto estima que el Plan de Desarrollo Comunal esté listo a fines del 2023, para someterlo a la votación del Consejo Municipal”, dependiendo de los factores que vayan saliendo en el camino.

“Queremos un gran estadio para Penco”, pidió al municipio Misael Echeverría.

OPINIONES

Twitter @DiarioConce
contacto@diarioconcepcion.cl



Ciudad

EN UN PERÍODO DE SÓLO TRES SEMANAS

Más de 1.800 personas incumplieron cuarentenas domiciliarias en la Región

Sobrepasan las 5.500 personas que han faltado a la medida sanitaria desde el inicio de la pandemia. Autoridad sanitaria continúa con intensa fiscalización.

Ximena Valenzuela Cifuentes
ximena.valenzuela@diarioconcepcion.cl

El cumplimiento de cuarentenas domiciliarias es vital para evitar la propagación de la Covid-19. Bien lo sabe Carolina Palomino, vecina del sector Lomas de San Sebastián, quien hace poco fue confirmada con el virus.

“Me dijeron que era positiva a coronavirus y me aislé en mi habitación. Fueron siete días de aburrimiento y soledad, pero no contagié a familia ni amigos, eso es lo importante”, aseguró Palomino, contadora de 65 años.

Sin embargo, no todas las personas piensan como Palomino. Según el último informe emitido por la Seremi de Salud, sólo desde el 14 de abril hasta el 4 de mayo se ha detectado el incumplimiento de cuarentenas en 1821 personas de la Región.

El seremi de Salud, Eduardo Barra, explicó que el cumplimiento de cuarentenas es fiscalizado por personal del Programa de Control de Aislamiento Domiciliario de la Seremi, que ha realizado desde el inicio de la pandemia un total de 803.380 controles de este tipo que dieron como resultado un total de 5.524 infectados con el virus, o conside-



FOTO: MINSAL

cha antes indicada, la provincia de Concepción acumula 79.950 fiscalizaciones, que derivaron en 1.441 incumplimientos.

Le sigue la provincia de Biobío con 37.011 controles y 212 personas que salieron de sus casas y que suman a los sumarios por incumplimiento. Más abajo está la provincia de Arauco 28.491 fiscalizaciones y 168 personas que no cumplieron con las cuarentenas.

En tanto, en las últimas 24 horas la Región reportó un total de 188 casos nuevos y 604 activos, con una positividad de 3,43% diaria y 3,13% semanal, que se alejan del 36,38% de positividad que se reportó el 18 de febrero cuando se detectaron 5.109 casos nuevos de coronavirus.

Los Ángeles presenta la mayor cantidad de casos activos, con 120; seguida de Concepción, con 98 casos activos; y San Pedro de la Paz, con 52 casos activos respectivamente.

La Región registra 3.602 fallecimientos confirmados por Covid-19, además de 675 casos probables, sumando 4.277 fallecidos totales.

LA CUARENTENA domiciliaria es vital para evitar el contagio del virus.

radados de alto riesgo, antes llamados contactos estrechos, que salieron de sus casas, a pesar del riesgo de contagio que implicaban.

“Al principio de la pandemia me fiscalizaron, menos mal que estaba en la casa. Tengo entendido que me habrían cobrado una multa. Decidí quedarme en mi casa, pero tuve amigos que fueron multados por no cumplir”, dijo Carlos Martel, funcionario de una universidad privada de Concepción.

La mayoría de los incumplimientos a las cuarentenas se produce, según el informe de la Seremi de Salud, en las provincias con mayor densidad poblacional, como Concepción que acumula 4.234 incumplimientos a la cuarentena de un total de 5.524 durante toda la pandemia.

Cabe destacar que las cuarentenas de viajeros fueron

eliminadas con el nuevo plan Nos Cuidamos Paso a Paso, que partió el 14 de abril. Por

ello, desde el dos de agosto de 2021 en que partió la fiscalización domiciliaria y hasta la fe-

188 casos nuevos de coronavirus se registraron en las últimas 24 horas y 604 activos.

Un total de 1.441 personas que no han cumplido su cuarentena domiciliaria en la provincia de Concepción.

OPINIONES
Twitter @DiarioConce
contacto@diarioconcepcion.cl



1. Dispónese la suspensión del tránsito vehicular en calle Barros Arana entre las calles Caupolicán y Aníbal Pinto, y de calle Aníbal Pinto entre las calles Barros Arana y O'Higgins de esta Comuna, con el objeto que la empresa **CONSTRUCTORA COSAL S.A.**, RUT.: 94.557.000-8, ejecute obras de repavimentación de aceras de la Plaza Independencia, por 180 días corridos, en fechas que a continuación se indica

Calle	Tramo	Desde	Hasta
Barros Arana	Caupolicán y Aníbal Pinto	Lunes 02/05/22	Martes 25/10/22
Aníbal Pinto	Barros Arana y O'Higgins	Lunes 02/05/22	Viernes 09/12/22

POR ORDEN DEL ALCALDE

IPABLO IBARRA IBARRA
SECRETARIO MUNICIPAL

SERGIO JOSE MARIN ROJAS
DIRECTOR DE TRANSITO

Ciudad

Mauro Álvarez S.
mauricio.alvarez@diarioconcepcion.cl

Desarrollar un trabajo multi-sectorial, que involucre a todos los estamentos, organismos públicos y privados, como también a las organizaciones ambientales, es lo que busca para su gestión el seremi de Medio Ambiente, Óscar Reicher, a cinco semanas de haber asumido la cartera.

En ese sentido, en conversación con Diario Concepción, comentó que tras su nombramiento como autoridad se reunió con la ministra, Maisa Rojas, con quien trató los lineamientos para la Región, en materia de transición justa, tanto en términos energéticos, laborales y en políticas medioambientales.

Trabajo que estará centrado, sobre todo, en Coronel, aunque sin descuidar al resto del Biobío, considerando que la comuna apunta sus esfuerzos a un desarrollo de Ciudad Sostenible.

“Queremos concentrar nuestros esfuerzos con todos los estamentos, organismos y el ámbito público que están involucrados”, precisó el seremi Reicher.

Contó que, precisamente, la semana pasada se reunió con la seremi de Energía, Daniela Espinoza, y el subsecretario de Medio Ambiente, Maximiliano Proaño para poder iniciar el proceso de transición justa y establecer un modelo de desarrollo, en específico, uno socioecológico para la zona.

“Hemos tenido dos encuentros con el municipio. Me he reunido con el encargado de Medio Ambiente (Javier Valencia) y tras la visita hecha por el subsecretario Proaño, visitamos al alcalde Boris Chamorro y el Consejo Ambiental Comunal, donde se establecieron los criterios de trabajo, algo que igual realizó el jefe comunal con la ministra Rojas, hace un par de semanas”, señaló la autoridad medioambiental.

Agregó que “de igual forma tuvimos un encuentro con el Consejo de Recuperación Social en Coronel y la mesa de transición justa que lidera la Seremi de Energía”.

Protección de los humedales

Respecto de la necesidad de proteger y declarar como humedales urbanos, el de Paicaví, en Concepción; y el Vasco da Gama, en Hualpén, el seremi Reicher comentó que “el interés en ellos radica en que tienen que ver con el proceso de transición hídrica para el Gran Concepción, algo muy importante para las organizaciones que abogan en su conservación”.

Detalló que al estar el Concepción Metropolitano inserto en un ecotono de biodiversidad, los humedales cobran una relevancia



SEREMI DE MEDIO AMBIENTE, ÓSCAR REICHER:

“El trabajo ambiental se centrará en una transición justa”

El jefe de la cartera ambientalista contó que en Biobío se trabajará en políticas a favor de Coronel y en la protección real de los humedales, junto a los municipios.

La desprotección del Santuario de la Naturaleza

Respecto al Santuario de la Naturaleza, la autoridad de Medio Ambiente comentó que la problemática involucra a varios ministerios, sin embargo, se van a coordinar fiscalizaciones para poder tener incidencia mayor en el sector.

“Queremos compatibilizar con el Plan Regulador Metropolitano para darle una protección

real al Santuario de la Naturaleza de Hualpén, ya que existe un diagnóstico claro sobre lo que está pasando en el sector. En ese sentido, es importante reconstruir las confianzas de la ciudadanía con el sector público y privado, proceso que será largo, pero como gobierno vamos a insistir en esa línea”, sostuvo.

mayor, por lo que, desde su gestión respaldará a las autoridades municipales y organizaciones sociales que estén trabajando en su protección.

Sin embargo, aclaró que “queremos mostrar que lo ambiental no sólo es competencia de la Seremi de Medio Ambiente, sino que es transversal e involucra a varios organismos públicos y, en esa línea, vemos que hay mucha dispersión en torno a las competencias. El trabajo para con los humedales obliga la multisectorialidad”.

Reicher explicó que “ello se debe a que hay situaciones que pugnas con lo ilegal (tomas y construcciones ilegales). Para nosotros es importante asumir el desafío de involucrar a otros, como la Delegación Presidencial para que nos puedan apoyar con la Fuerza Pública, a los que se deben sumar las superintendencias de Servicios Sanitarios y la de Medio Ambiente. Por tanto, estableceremos mesas más amplias de trabajo con las otras seremías y los mismos municipios involucrados”.

En el caso del Humedal Paicaví, “asumimos el desafío, no solamente de la evaluación técnica ambiental, sino que de incorporar a otros estamentos y organismos interesados en el espacio”.

Bajo ese escenario, agregó Reicher, “me reuní en Irade con varias de las empresas que tienen interés en el espacio biodiverso, donde les manifesté que debemos apuntar a la protección ecosistémica de ellos, lo que se deben respetar”.

Participación ciudadana

Conocida es la necesidad de las organizaciones que buscan proteger el Vasco da Gama, quienes solicitaron su declaración de Humedal Urbano, por oficio desde la Seremi de Medio Ambiente.

No obstante, el seremi Óscar Reicher dijo que se respetará el proceso de participación ciudadana que pretende llevar a cabo la municipalidad de Hualpén.

“Tuve una reunión con personal de la cartera a cargo de ver lo referente al Humedal y con el alcalde de Hualpén, Miguel Rivera, donde le manifestamos que por ley podemos hacer esa declaración de oficio que plantean las organizaciones sociales. Tenemos la voluntad para poder hacerlo, pero queremos respetar el proceso de participación ciudadana, porque al determinar los polígonos a proteger, permitirá que técnicamente podamos hacer la declaración que corresponda”, concluyó.

OPINIONES

Twitter @DiarioConce
contacto@diarioconcepcion.cl



Pamela Guevara, académica UdeC

“Me cuido en pandemia para proteger a mi familia, amigos y contactos de posibles contagios. Respetando las normativas sanitarias y vacunándonos ayudamos a toda la población, también al personal de salud, para evitar una sobrecarga del sistema”

Natalia Quiero Sanz
natalia.quiero@diarioconcepcion.cl

CIRCOVIRUS PORCINO TIPO 2 GENERA GRANDES PÉRDIDAS EN EL MUNDO

Investigadores UdeC avanzan en prototipo vacunal para combatir infección porcina

Facultades de Ciencias Veterinarias y Ciencias Biológicas colaboran en trabajo de exitosos resultados en fase previa.



EL CIRCOVIRUS PORCINO TIPO 2 es un problema del sistema productivo de cerdos mundi

El Circovirus Porcino Tipo 2 (Pcv2) se relaciona con importantes pérdidas en el ganado porcino todos los años y su manejo a gran carga económica. Y a reducir ambas consecuencias busca aportar un trabajo colaborativo e interdisciplinario de las facultades de Ciencias Veterinarias (FCV) y de Ciencias Biológicas (FCB) de la Universidad de Concepción (UdeC) que se adjudicó \$200 millones para financiar dos años de investigación, desde este 2022, del Fondef IT de la Agencia Nacional de Investigación y Desarrollo (Anid).

El proyecto se titula “Desarrollo de una vacuna quimérica recombinante contra Pcv2 y validación de su efectividad en condiciones controlada”, dirigido por el doctor Álvaro Ruiz del Departamento de Patología y Medicina Preventiva de la FCV y con el doctor Emilio Lamazares del Departamento de Fisiopatología de la FCB como director alterno.

Patología e invención

Para reconocer el potencial de crear esta inoculación, hay que saber que el Pcv2 es un virus difícil de percibir, pero de grandes repercusiones que le hacen peligroso. La razón es que cuando infecta vuelve a los animales más susceptibles a desarrollar patologías secundarias que conllevan deterioro en su crecimiento y salud de manera agresiva e, incluso, aumentando la mortalidad, explica Álvaro Ruiz, médico veterinario especialista en patologías infecciones en porcinos. En particular, el patógeno está implicado en el síndrome multisistémico de adelgazamiento post-destete en cerdos. Todo puede tener severas repercusiones socioeconómicas que pueden afectar al sistema productivo de ganado porcino mundial.

Es que advierte que “el Circovirus Porcino Tipo 2 es una enfermedad endémica en el mundo, ya que prácticamente todos los sistemas de producción tienen a este virus”, aclarando que todos sus potenciales efectos clínicos “tienen que ver con la carga del patógeno y con la presencia de otras infecciones”.

Y el manejo del patógeno es otra carga, pues el investigador resalta que “hay cuatro vacunas comerciales en el mundo para el control de este patógeno, que logran reducir un poco el efecto” y que “son de las más caras que hay en el ámbito de la producción de cerdos”. Se suma la inversión del control de los agentes secundarios a la infección.

De ahí que sea una necesidad e hito global el posible desarrollo que propone el grupo en este proyecto y respecto a sus resultados sostiene que “creemos que nuestra vacuna podría reducir o eliminar la

viremia, lo que sería un paso muy importante en el control de la enfermedad”. Además, a menor costo que lo comercialmente disponible hoy. Una convicción sustentada en la experiencia, ya que el

FRASE



“Nuestra vacuna podría reducir o eliminar la viremia, lo que sería un paso muy importante en el control del Pcv2”.

Álvaro Ruiz, académico Facultad de Ciencias Veterinarias UdeC y director proyecto Fondef IT

proyecto vigente es la continuación de una línea de estudios que tuvo importantes logros en el diseño de un prototipo vacunal que fuera alternativa a lo existente para manejar al Pcv2.

En la fase previa, cuenta el doctor Ruiz, el objetivo fue hallar un antígeno que produjera una respuesta inmune y una vía para expresarlo. Ahora se pretende profundizar y avanzar en la estandarización del prototipo en aspectos como identificar coadyuvantes y dosis de antígenos necesarias junto con comparar comportamiento en relación con una vacuna comercial, precisa.

Trabajo interfacultades

La colaboración entre las FCV y FCB de la UdeC que está a la base del proyecto tiene varios años y, relata Álvaro Ruiz, se gestó al evidenciar que en la industria había problemas que necesitaban una nueva solución y capacidades de distintas disciplinas para abordarlas.

A un lado están los investigadores de la FCV que son especialistas en enfermedades que afectan a los cerdos y al ámbito de la producción intensiva. Al otro los de la FCB con experiencia en el estudio de prototipos de nuevas vacunas. Unidos, ambos grupos de científicos han desarrollado la línea enfocada en el abordaje del Pcv2 desde la invención de un prototipo vacunal y en paralelo trabajan en otro patógeno. Estudios cuyos avances se traducen en hitos que, según el académico, posicionan a la ciencia y desarrollo generado desde la UdeC a la vanguardia del conocimiento global en la materia.

OPINIONES

Twitter @DiarioConce
contacto@diarioconcepcion.cl



Ciencia & Sociedad

Los tres cangrejos estudiados

podieron afrontar condiciones de hipoxia, como las de la marea baja, si bien en distintos niveles de capacidad.

Natalia Quiero Sanz
natalia.quiero@diarioconcepcion.cl

Muchas veces, el interés por estudiar y conocer a especies marinas se sustenta en que son de importancia comercial. No obstante, el factor económico está lejos de ser el único ni lo más valioso de los recursos marinos: lo esencial está en su rol ecológico, fundamental para mantener las dinámicas que permiten funcionar a los ecosistemas. Por eso, en tres crustáceos vastamente distribuidos a lo largo de la costa de Chile, incluyendo la Región del Biobío, centra su atención una investigación cuyos resultados publicó recientemente en la prestigiosa revista *Marine Ecology*.

“¿Cómo el tiempo de emergencia afecta a los embriones de especies de invertebrados marinos costeros?: Respuestas bioquímicas en tres cangrejos porcelanidos del Pacífico Suroriental” es el título del trabajo desarrollado en el marco de la tesis de la científica Natalia Viña como estudiante del Doctorado en Ciencias con mención en Biodiversidad y Biorecursos de la Universidad Católica de la Santísima Concepción (Ucsc) y que también tiene de autores a Fabián Guzmán, jefe de Investigación del Laboratorio de Recursos Hidrobiológicos Ucsc; y Ángel Urzúa, académico de la Facultad de Ciencias Ucsc.

Petrolisthes leavigatus, *Petrolisthes violaceus* y *Allopetrolisthes punctatus* fueron las especies analizadas y que Natalia Viña destaca por su papel ecosistémico y dentro de la cadena trófica del ambiente intermareal rocoso a lo largo de la costa chilena, ya que cuenta que no sólo son principal fuente de alimento de muchas aves y peces, también son filtradores (consumen material particulado del agua). Por eso, contribuyen a mantener lo que se entiende como equilibrio en los ecosistemas que habitan, compartidos con otras especies de importancia comercial y/o ecológica.

Y, por su amplia distribución geográfica, son aportes igual de amplios los que tienen estos cangrejos que “incluso, desde una

RESULTADOS SE PUBLICARON EN REVISTA *MARINE ECOLOGY*

Estudio Ucsc da datos clave de cangrejos de crucial rol ecológico

Foco estuvo en la fase embrionaria y efectos a condiciones de bajo oxígeno en tres especies abundantes en la costa local, que son filtradoras y el principal alimento de peces y aves.

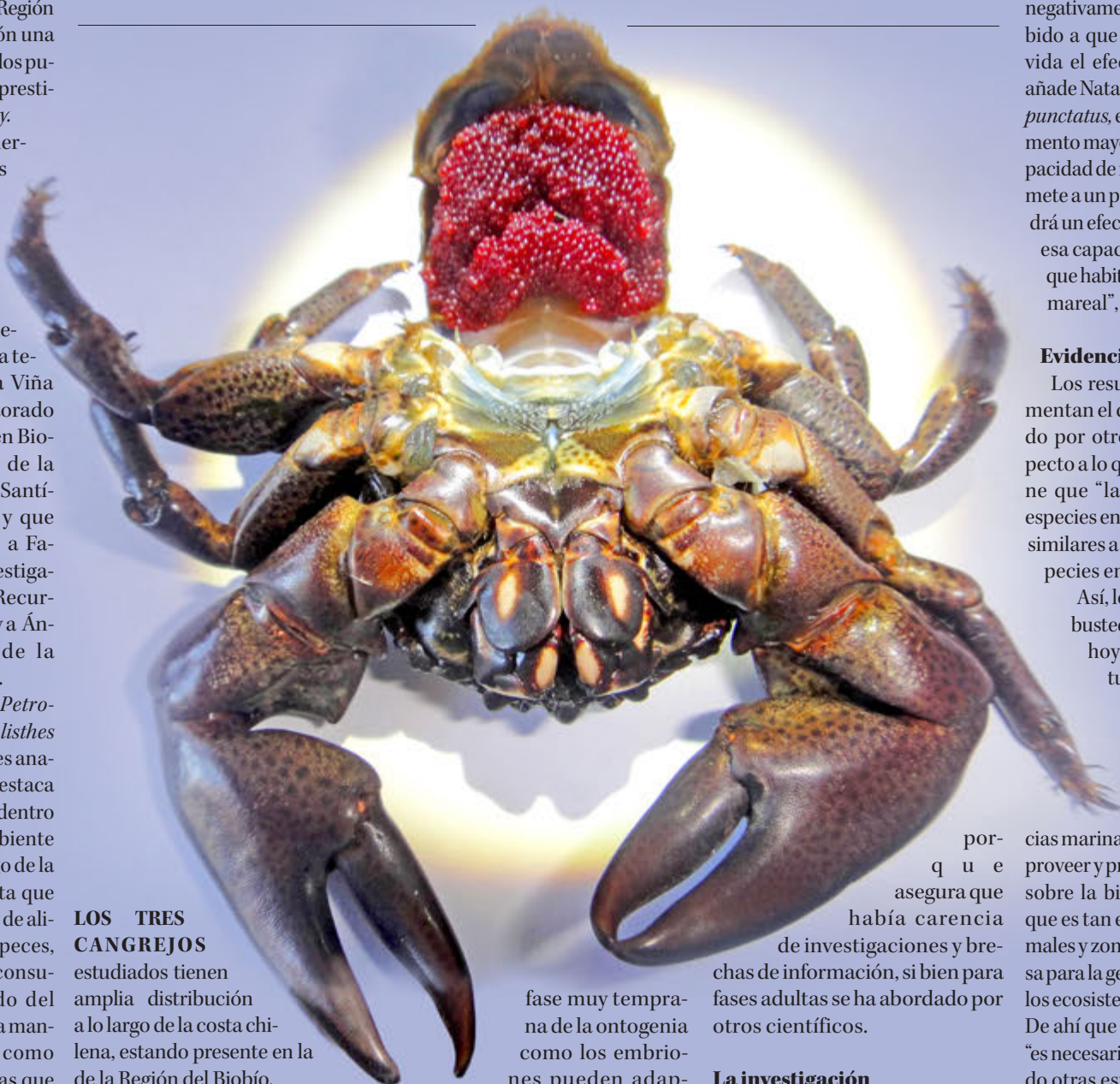

LOS TRES CANGREJOS estudiados tienen amplia distribución a lo largo de la costa chilena, estando presente en la de la Región del Biobío.

fase muy temprana de la ontogenia como los embriones pueden adaptarse a condiciones difíciles”, sostiene la científica.

Algo que aborda, justamente, a partir de los nuevos conocimientos que provee el estudio realizado y que decidió enfocarse en la etapa embrionaria. Esto,

por que asegura que había carencia de investigaciones y brechas de información, si bien para fases adultas se ha abordado por otros científicos.

La investigación

La citada investigación buscó ahondar en los efectos y respuestas de los embriones el someterse a cambios entre marea alta y baja, lo que se considera una situación de estrés al devenir en una condición de menos oxígeno. Sobre ello,

aclara que “estos organismos tienen branquias, por lo que es interesante analizar qué estrategia usan para respirar cuando no están bajo el mar”.

Y afirma que “el resultado que más se destaca es la capacidad de las tres especies estudiadas para acumular lactato y glucosa”, que son sustancias que se producen por los organismos bajo condiciones de insuficiencia de oxígeno o hipoxia. Eso sí, existen diferencias y dice que se explican por las circunstancias de cada hábitat en que viven las distintas especies, que asumen una eficiente adaptación a cada uno en particular.

En ese sentido, resalta que sobresalen los embriones de *Petrolisthes leavigatus* como la especie que mejor logra adaptarse a las condiciones de hipoxia. Esta reacciona de manera adecuada sin acumular altos niveles de lactato ni glucosa. “*Petrolisthes violaceus* reaccionó de manera similar, sin afectar negativamente a los embriones, debido a que experimentan toda su vida el efecto de la marea baja”, añade Natalia Viña. *Allopetrolisthes punctatus*, en tanto, “tuvo un incremento mayor de lactato. Tuvo la capacidad de reaccionar, pero si se somete a un periodo prolongado, tendrá un efecto negativo. Ha perdido esa capacidad de adaptación, ya que habita únicamente en el submareal”, precisa.

Evidencias e impacto

Los resultados del estudio aumentan el conocimiento reportado por otros investigadores, respecto a lo que Natalia Viña sostiene que “las respuestas de estas especies en etapa embrionaria son similares a lo que se observa en especies en fases adultas”.

Así, los descubrimientos robustecen la línea de evidencia hoy disponible en la literatura y para la científica son cruciales, avalado por su publicación en una revista tan destacada en el área de las ciencias marinas. Ello tiene que ver con proveer y profundizar información sobre la biología de las especies que es tan escasa para ciertos animales y zonas como también valiosa para la gestión y preservación de los ecosistemas y su biodiversidad. De ahí que para cerrar afirma que “es necesario continuar investigando otras especies de Chile y la Región del Biobío, dado que ayuda a aportar más información sobre especies poco conocidas, pero claves para la conservación”.

OPINIONES

Twitter @DiarioConce
contacto@diarioconcepcion.cl



#NosCuidamos

Camila Espinoza, estudiante

“Debemos continuar con las indicaciones que realicen los expertos. Es importante la empatía y la responsabilidad social para superar momentos difíciles como este”

Aníbal Torres Durán
contacto@diarioconcepcion.cl

La Empresa Nacional del Petróleo y los trabajadores subcontratados que mantienen tomados los accesos a la refinería Biobío tuvieron el primer acercamiento en una mesa de diálogo. Desde el Ejecutivo, en tanto, aseguraron que la movilización no ha causado hasta ahora inconvenientes en la normal distribución de combustible.

Durante esta semana, se conformó finalmente una mesa donde los dirigentes de la Federación de sindicatos de mantención de la planta se reunieron con ejecutivos de Enap, la empresa mandante, con la mediación de las seremis de Energía y del Trabajo.

A través de una comunicado, Enap señaló que con el bloqueo de los accesos a la Refinería Biobío, surge el riesgo de pasar por una situación de desabastecimiento en los combustibles.

“Luego que Refinería Biobío se viera obligada a detener sus operaciones, producto del bloqueo realizado por parte de asociados de la federación de trabajadores contratistas Fenatrasub, desde la mañana del lunes 2 de mayo; hoy miércoles 4, el Terminal Marítimo San Vicente también deberá detener sus procesos de carga y descarga de naves, dada la imposibilidad de llevar a cabo un normal desarrollo de sus actividades y no poder asegurar las medidas mínimas de higiene y alimentación para los trabajadores y trabajadoras”, señaló la empresa estatal.

En Enap afirman que de mantenerse por más horas esta situación de bloqueo, existe el riesgo para el abastecimiento de combustible y kerosene doméstico para calefacción en la Región del Biobío y la zona sur del país, por lo cual han mantenido el diálogo con autoridades regionales y nacionales, dándoles a conocer la gravedad de la situación y necesidad urgente de que se tomen medidas para solucionar este conflicto.

Preocupación de las autoridades

“Se siguen las conversaciones respecto del tema de Enap en el diálogo entre trabajadores y la empresa. Está presente nuestra Seremi del Trabajo y también nuestra Seremi de Energía. Quiero decir que estaos al tanto de los temas de desabastecimiento, nos estamos preocupando de esto para resolverlo en la más pronta medida”, sostuvo la delegada pre-

Autoridades y trabajadores de estaciones de servicios sostienen que aún no existe algún tipo de desabastecimiento en la ciudad. No obstante, continúan monitoreando la situación de la empresa estatal de petróleo.

FRENTE A LOS BLOQUEOS EN LA REFINERÍA BIOBÍO DE ENAP

Penquistas ven con preocupación posible desabastecimiento de combustible

FOTO: ISIDORO VALENZUELA M.



SIGUEN DE CERCA el diálogo entre trabajadores y Enap.

No colapsar estaciones de servicio

Es el llamado que realizan trabajadores del rubro del combustible.

sidencial, Daniela Dresdner.

Asimismo, en la Seremi de Energía del Biobío comentaron que se encuentran monitoreando la situación para enfrentar un posible problema de abastecimiento en los combustibles.

Situación en las estaciones de servicio

Trabajadores de distintas estaciones de servicios de la comuna de

Concepción, que prefirieron resguardar su nombre, manifiestan que, hasta el momento, no existe algún tipo de problema de abastecimiento de combustible. De igual forma, hacen el llamado a no colapsar servicentros concurridos de la ciudad y recomiendan preferir otras alternativas.

OPINIONES

Twitter @DiarioConce
contacto@diarioconcepcion.cl



Economía & Negocios

Edgardo Mora Cerda
edgardo.mora@diarioconcepcion.cl

En una sesión ampliada realizada en Concepción, la Mesa Comex Biobío planteó las principales urgencias para el comercio exterior regional.

Entre otros, priorizaron el no perder carga desde Argentina, en especial tras la reciente apertura de Pino Hachado a lo que se sumaron contingencias como mejorar tiempos de espera de transportistas y acelerar ejes de trabajo definidos anteriormente. También hubo respuestas a consultas sobre el bloqueo de rutas, cierre de puertos en Shanghai, el alza de los fletes marítimos y la actual disponibilidad de contenedores.

Claudio Cid, presidente de la Mesa Comex Biobío y director Regional de Aduanas, señaló que hoy día la falta de contenedores provoca que la poca disponibilidad existente sea dirigida a mercados mucho mayores al chileno donde “lo que queda, es sacar el mejor provecho posible a los pocos contenedores que llegan a Biobío, ya que están casi todos concentrados en el extranjero”.

En cuanto al paro del transporte, Cid afirmó que existen variables controlables y otras que no, donde existen distintos tipos de transporte, los que se mueven entre los puertos y los que mueven madera por las carreteras, “son gremios

TRAS SESIÓN MENSUAL AMPLIADA REALIZADA EN CONCEPCIÓN

Mesa Comex plantea principales urgencias para comercio exterior

No perder carga desde Argentina se suma a contingencias por bloqueo de rutas y acelerar ejes de trabajo. Se habló del cierre de puertos en Shanghai, fletes y contenedores disponibles.

5 líneas

De trabajo se busca acelerar en la Mesa Comex de Biobío como parte de las prioridades definidas por la entidad.

que miran muy distinto lo que es el comercio exterior”.

Daniel Meza, representante de parte del gremio de transportistas de carga por carreteras, expresó que la contingencia actual tiene más que ver con los trabajadores forestales “quienes piden lo mismo que nosotros y es seguridad y el problema que existe es que el Gobierno ha abordado de mala manera esta situación”.

Respecto al impacto que genera el paro al comercio exterior regional, Meza dijo que “efectivamente se trata de un problema donde hay que considerar que un

porcentaje mayoritario de la actividad de los puertos se asocia a las exportaciones forestales (alrededor del 70%) donde el conflicto produce retrasos y deterioro de la Economía por lo que urge dar celeridad a las soluciones”.

Por su parte, Antonio Janania, gerente comercial de Svti (San Vicente Terminal Internacional) indicó que en estricto rigor la disponibilidad de contenedores sigue siendo baja particularmente en Biobío y que el retraso en la llegada de buques desde China, debería provocar un arribo masivo des-

de México al Sur y seguramente existirán topes de itinerario donde probablemente se desvíen muchos buques hacia Biobío.

Ejes de trabajo

El presidente de la Mesa Comex resaltó la idea de dar celeridad a generar una política nacional de comercio exterior y logística que aborde cinco ejes principales como la facilitación (ventanilla única en toda su dimensión); el tema de la infraestructura (Vial, ferroviaria, Ruta 160, Puente Industrial); considerar las normas que deben estar acorde con la dinámica del comercio exterior (legalización de documentos de exportación y habilitación de Carriel Sur) junto con mejorar la seguridad no solo por el paso de camiones desde la Araucanía sino que también en materia de agendamiento y manipulación de la carga en los terminales que debe sumarse al eje de la relación entre la comunidad y la ciudad puerto.

Presentación de nuevo seremi

En la oportunidad, participó el nuevo seremi de Hacienda, Sebastián Rivera quien comprometió su gestión según sus atribuciones con la delegada presidencial y subsecretaría de la cartera.

OPINIONES

Twitter @DiarioConce
contacto@diarioconcepcion.cl



Economía & Negocios

EN SU CONTRATACIÓN DURANTE LA PRIMERA SEMANA

Crédito Siembra por Chile registra más de 200 agricultores interesados

Equipo Economía y Negocios
contacto@diarioconcepcion.cl

Un positivo balance registra a una semana de su lanzamiento el nuevo crédito denominado "Crédito BancoEstado Siembra por Chile", que fue presentado por el Ministerio de Agricultura y BancoEstado, con el objetivo de apoyar a los y las agricultoras productoras de cereales afectados por la crisis hídrica y el aumento del valor de los fertilizantes debido a la guerra de Ucrania.

A la fecha, más de 200 agricultores de diversas regiones del país se encuentran en proceso de evaluación de este crédito, y de estos 48 ya lo han contratado. "Queremos reforzar el llamado a todos los agricultores y agricultoras de nuestro país para que se acerquen a las sucursales de BancoEstado y consulten por este crédito, que tiene por objetivo recuperar la seguridad alimentaria y alentar a la familia agrícola para

La nueva herramienta que fue lanzada por BancoEstado y el Ministerio de Agricultura ya registra 48 agricultores inscritos.



FOTO: ENVIADA

Difusión para productores de cereales

Es una de las ideas de la Seremi de Agricultura del Biobío.

que siembre con tranquilidad este otoño", señaló el ministro de Agricultura, Esteban Valenzuela.

Para seguir abordando este convenio, la seremi de Agricultura, Pamela Yáñez, se reunió con la plana directiva de gerentes de BancoEstado en la Región del Biobío con la idea de continuar la difusión este crédito para los y las agricultoras productoras de cereales.

"La alianza entre BancoEstado y el ministerio de Agricultura es una muy buena noticia para las y los agricultores que están esperando mayor acceso a financiamiento a buenas tasas, entonces, lo que se está generando acá es histórico, porque es una necesidad ante el alza de los precios de los insumos", apuntó la autoridad del agro en Biobío.

OPINIONES

Twitter @DiarioConce
contacto@diarioconcepcion.cl

Índice Nominal de Remuneraciones se incrementa 7,4% en marzo 2022

En marzo de 2022 los Índices Nominales de Remuneraciones (IR) y del Costo de la Mano de Obra (ICMO) registraron aumentos en doce meses de 7,4% y 7,1%, respectivamente. Por sector económico, Comercio, Industria Manufacturera y Construc-

ción consignaron las mayores incidencias anuales positivas en ambos indicadores, según lo informado por el Instituto Nacional de Estadísticas (INE).

Por su parte, el IR real -que mide la evolución de las remuneraciones ajustadas por

la variación mensual del Índice de Precios al Consumidor (IPC)- disminuyó en doce meses un 1,8%, acumulando una variación de -0,6% en lo que va del año.

La remuneración media por hora ordinaria fue \$5.688, anotando un alza interanual de 6,5%. Este valor se ubicó en \$5.373 para las mujeres, lo que significó una variación anual de 6,4%, mientras que para los hombres se situó en \$5.961, registrando un aumento de 6,6% en el mismo período.

El costo medio de la mano de obra por hora total fue \$6.517, consignando un crecimiento de 6,4% en doce meses. Este valor se ubicó en \$6.142 para las mujeres, lo que implicó un incremento interanual de 6,4%, y de \$6.844 para los hombres, registrando un alza de 6,4% en el mismo período.

La brecha de género de la remuneración media por hora ordinaria fue -9,9%, mientras que la del costo medio de la mano de obra por hora total fue -10,3%.

FOTO: CAROLINA ECHAGÜE M.



Este fin de semana destacamos en nuestra programación

Factor Humano
Viernes, desde las 13.30 horas.

Un programa de la Vicerrectoría de Asuntos Económicos y Administrativos UdeC, dedicado a abordar innovaciones, tendencias y conversaciones que inspiren la vida de las personas.

Temporada Sinfónica
Domingo, desde las 11.00 horas.

Presentamos los conciertos realizados por la Orquesta Sinfónica de la Universidad de Concepción. En esta ocasión, escucharemos el concierto Sinfónico N°5 de la Temporada 2008.

La Hora Española
Domingo, desde las 17.00 horas.

Descubre la magia de la Madre Patria a través de su música, en un viaje dirigido por Antonio Concha Amaya.

f t i

Encuentra mucho más en www.radioudec.cl

Radio UdeC
95.1

Cultura & Espectáculos



#NosCuidamos

Raúl Torres, cantante

“Vivimos tiempos difíciles, donde la unión y el amor deben estar más presentes que nunca. Lo mismo los cuidados sanitarios, pues con todos juntos podremos cruzar este sendero tan complicado que nos puso la vida. Hay que ser solidarios, de eso se trata”.



“RELATOS CON MEMORIA” partirá este lunes 9 de mayo.

FOTO: FTB

FTB se enfoca en el público de la tercera edad con talleres formativos gratuitos

“Relatos con Memoria” y “Tertulias poéticas” son los dos nuevos talleres para adultos mayores que ofrece de forma gratuita el Festival Internacional de Teatro del Biobío (FTB) como parte de su tercer ciclo de formación. El primero de estos se realizará en formato online durante mayo y el segundo en junio en modo presencial.

Las inscripciones para “Relatos con memoria” ya se encuentran abiertas

en el sitio web de FTB (ftb.cl). Este taller virtual, dirigido especialmente a personas de la tercera edad, consiste en la creación y presentación de breves puestas en escena, construidas a través de los relatos y experiencias de vida de los participantes.

“Relatos con Memoria”, realizado por el colectivo Teatro en Casa, se llevará a cabo en 6 sesiones a través de la plataforma Zoom los días lunes y jueves de 19:00 a 21:00 horas,

iniciándose el lunes 9 de mayo. Experiencia formativa que será conducida por tres facilitadores -directores teatrales- quienes guiarán el proceso, permitiendo que el trabajo se desarrolle en paralelo, dinamizando con esto el proceso de forma lúdica y precisa.

“Tertulias poéticas”, taller también destinado a los adultos mayores, será dictado por el poeta Edson Faúndez y pronto abrirá sus inscripciones.

Mauricio Maldonado Quilodrán
mauricio.maldonado@diarioconcepcion.cl

HOY A LAS 20.00 HORAS SE INAUGURA ESPACIO EN BELTRÁN MATHIEU 75

Galería Terciopelo pasa de la virtualidad al formato presencial

Bajo el alero de Casa Minga -proyecto multidisciplinario- el espacio artístico proyecta una agenda con la presencia de variadas propuestas destacando siempre lo local y regional.



FOTO: CAROLINA ECHAGÚE M.

UNA MUESTRA COLECTIVA dará el vamos al nuevo espacio físico de Galería Terciopelo, siendo un total de 17 artistas los que se tomarán las paredes de dicho lugar.

Tras reconvertirse y reimaginar-se como una plataforma digital de difusión de artistas regionales, esto dejando atrás el nombre y la propuesta física de Galería Juana de Arco, siempre estuvo el anhelo de volver a la presencialidad y continuar profundizando este camino en pro del arte local.

Es así que Galería Terciopelo concretará hoy ese esperado y ansiado salto desde lo online a lo presencial, abriendo un espacio que está inserto dentro del proyecto multidisciplinario Casa Minga, el cual contempla un cowork, una cafetería y mucho más en la calle Beltrán Mathieu 75. “La idea es abrir un nuevo espacio que busca impulsar y poner en valor la comunidad creativa y gastronómica de Concepción. Contempla un cowork de artistas vinculados al diseño y al arte -ubicado en el segundo nivel de la casa- y abajo en el primer piso está la galería de arte, y ese mismo espacio que es una planta libre se utilizará para generar diferentes talleres, seminarios o charlas vinculadas también a oficios o disciplinas que se desarrollan en el diseño y las artes”, señaló Daniela Araneda, directora de Casa Minga.

Palabras que reforzó Alejandra Cigarroa, artista y una de las directoras de Galería Terciopelo junto a Paula Mac-Guire, Marcia Clark y Marianela Concha, señalando que “estamos súper entusiasmadas y motivadas con esto, la casa acogerá una serie de actividades todas relacionadas con la cultura, es algo que sólo nos puede potenciar. ES algo que nos beneficiará a todas y todos”.

En cuanto de pasar del plano virtual al físico, la artista hizo hincapié en que “había un potencial en las redes sociales y la virtualidad, pero extrañábamos el espacio físico, de poder estar en contacto con el público

y los artistas, o sea, esas instancias son inigualables, no tienen comparación con lo online. Aunque la actividad virtual la continuaremos haciendo a la par con nuestro nuevo espacio físico, será a

modo de complemento”.

De la mano de esta gran apertura, se inaugurará una muestra multidisciplinaria que además de las directoras de Galería Terciopelo, contempla las propuestas de 13 artistas

más de la zona. Puntualmente, se podrán apreciar trabajos de Carolina Costa, Consuelo Saavedra, Robert Córdova, Gina Intveen, Claudia Rivera, Roberto Cartes, Pablo Henríquez, Gustavo Riquelme, Jorge Zam-

Actividades de forma paralela

Si bien el espacio físico era algo anhelado para la galería, esta funcionará a la par de la plataforma www.galeriaterciopelo.cl.

brano, Christian Rodríguez, Anton Gacitúa, Cristián Rojas y José Pedros. “Son artistas con quienes hemos trabajado anteriormente en distintos proyectos, como las cápsulas audiovisuales que tenemos en nuestro sitio. Principalmente, es darle cabida al arte local y sus diversos representantes, es una selección de sus propuestas”, destacó Cigarroa.

Precisamente, en este sentido la artista plástica se refirió a lo que viene para el espacio y la manera de seleccionar a los artistas que ocuparán la nueva galería. “Nuestro foco desde que somos Terciopelo hemos querido visibilizar a los artistas locales y regionales por sobre los de la capital, igual no nos cerramos en un cien por ciento a recibir a algunos de ellos. Posterior a la inauguración de esta tarde, trabajaremos en la agenda anual del espacio, la idea sería que las muestras duren entre un mes y medio y dos. Se trabajarán distintas líneas curatoriales por cada exposición, por ejemplo, ya tenemos en mente montar una muestra colectiva de sólo artistas mujeres en distintas disciplinas artísticas. O también darle cabida al arte emergente, es decir, artistas jóvenes que no tienen muchas oportunidades de mostrar sus obras. Y así en cada muestra habrá una labor curatorial detrás y que todavía estamos desarrollando”, cerró la artista.

OPINIONES

Twitter @DiarioConce
contacto@diarioconcepcion.cl

Deportes



#NosCuidamos

Catalina Lacroix, seleccionada chilena de pelota vasca

“Creo que debemos cuidarnos porque el coronavirus es algo nuevo para todos nosotros y no contamos con las defensas naturales para combatirlo. Entonces no debemos correr el riesgo de contagiarnos y, peor aún, contagiar a nuestros seres queridos”.

Samuel Esparza Muñoz
samuel.esparzao@diarioconcepcion.cl

EL CAMPANIL COMIENZA SU PARTICIPACIÓN EN PLAYOFFS DE LA LNB

UdeC va por el primer paso en la dura carrera por el 'bi'

Comienzan los playoffs de la Liga Nacional de Básquetbol (LNB) y será la Universidad de Concepción la encargada de abrir los fuegos cuando esta noche, a partir de las 19:00 horas, reciba a CEB Puerto Montt en la Casa del Deporte.

Poco importa que los aurielos hayan sido el elenco con mejor rendimiento en la fase regular. Ahora todo parte de cero y cualquier descuido puede costar caro. Así lo entienden en la interna del Campanil donde, lejos de cualquier relajación, trabajaron intensamente durante la semana para llegar en el mejor pie posible a este inicio de llave.

Así lo manifestó el experimentado alero universitario, Eduardo Marechal, quien expuso las cualidades de los puertomontinos que le valieron un puesto en la liguilla. “Es un equipo que sabemos que, cuando está completo, juega bien y se vuelve muy complicado. Será un buen choque que nos dará ese roce que se acostumbra en los playoffs”, dijo.

Y añadió, “ningún partido es fácil, tendremos que salir a dar todo partido a partido, no regalar nada ni menos confiarnos porque en el momento en que tú te confías, el otro equipo te pasa por encima. Nos pasó varias veces en el torneo, en algunas ocasiones pudimos recuperarnos, volver al partido y ganarlo, pero en otros no y fueron los encuentros que finalmente perdimos. Tenemos buen equipo, buen plantel, sabemos lo que podemos dar, pero si no tenemos esa mentalidad de salir a entregarlo todo, se nos pueden complicar muchas cosas”.

Por fin equipo completo

Uno de los mayores dolores de cabeza para la UdeC en la fase regular fue reunir a la totalidad del plantel, anhelo que frustrado a causa de las lesiones después del esfuerzo que significó la BCL Americas.

La buena noticia de cara al estreno es que habrá equipo completo, obviando a Rodrigo Madera y Carlos Milano, que están prácticamente descartados para lo que resta de temporada. Es así como tanto Eu-



FOTO: ISIDORO VALENZUELA M.

A partir de las 19:00 horas el quinteto auricelo recibirá a CEB Puerto Montt, en el inicio de la postemporada de la Liga Nacional de Básquetbol. El equipo dirigido por Cipriano Núñez parte así la defensa del título.

genio Luzcando, Lino Sáez y Diego Silva estarán a disposición del cuerpo técnico.

Este último se mostró confiado en un buen rendimiento del equipo “Llegamos muy bien para estos playoffs y para estos dos primeros partidos. Estamos con buen ritmo y mu-

cha positividad en todo sentido, pero siempre respetando al rival. Tenemos que aprovechar la localía y eso queremos hacerlo demostrando un buen juego”, sentenció.

OPINIONES

Twitter @DiarioConce
contacto@diarioconcepcion.cl

PROGRAMACIÓN

UDEC

V/S

CEB PUERTO MONTT

Casa del Deporte - 6/05 - 19:00 Hrs.

CD VALDIVIA

V/S

M. PUENTE ALTO

Gimnasio Las Ánimas - 6/05 - 21.00 Hrs.

CD VALDIVIA

V/S

M. PUENTE ALTO

Gimnasio Las Ánimas - 7/05 - 19.00 Hrs.

UDEC

V/S

CEB PUERTO MONTT

Casa del Deporte - 7/05 - 21:00 Hrs.

PROGRAMACIÓN

ATLÉTICO PUERTO VARAS

V/S

DEPORTES CASTRO

Gimnasio Fiscal - 8/05 - 19:00 Hrs.

COLEGIO LOS LEONES

V/S

CD LAS ÁNIMAS

Colegio Los Leones - 8/05 - 21.00 Hrs.

COLEGIO LOS LEONES

V/S

CD LAS ÁNIMAS

Colegio Los Leones - 9/05 - 19.00 Hrs.

ATLÉTICO PUERTO VARAS

V/S

DEPORTES CASTRO

Gimnasio Fiscal - 7/05 - 21:00 Hrs.

Deportes

FOTO: ARCHIVO / RAPHAEL SIERRA P



D. Temuco				UdeC			
Posición	Puntos			Posición	Puntos		
10°	11			14°	9		
Rendimiento				Rendimiento			
PG	PE	PP	DIF	PG	PE	PP	DIF
2	4	5	-5	1	6	4	-4
33%				27%			



Estadio: Germán Becker | **Hora:** 18:00 | **Árbitro:** Patricio Blanca

	El historial:	
	Se han enfrentado en 31 ocasiones, con 4 victorias para Deportes Temuco, 12 empates y 15 festejos para Universidad de Concepción. El último duelo entre ambos fue empate 2-2 en el Germán Becker.	
	Ojo con:	
DT: Cristian Arán	Si bien el Campanil suma 10 partidos consecutivos sin ganar, su rival de hoy acumula 5 fechas seguidas sin triunfos, donde perdió 2 encuentros y empató los 3 restantes.	DT: Fernando Vergara

SE JUEGA EN EL GERMÁN BECKER A LAS 18 HRS.

Necesita ganar para no sufrir con el descenso

Carlos Campos A. carlos.campos@diarioconcepcion.cl

A esta altura, da lo mismo el rival y el escenario. U. de Concepción debe sumar de a tres en Primera B para no enredarse más en la parte baja de la tabla. Recién va un tercio de la temporada, pero el Campanil ha sumado 9 de 33 puntos, siendo el cuarto equipo de peor rendimiento del campeonato.

UdeC sumó un amargo empate en la última jornada ante Deportes Iquique, donde ganaba 2-0 y sobre el final se lo igualaron. Pero como el fútbol siempre da revanchas, esta tarde en La Araucanía, el equipo de Vergara intentará sacudirse del mal momento ante Deportes Temuco, irregular equipo que ha cosechado sólo 11 puntos en el torneo, con 2 victorias, 5 empates y 4 derrotas.

En el Germán Becker, Temuco se suele hacer fuerte. De hecho, 8 de las

U. de Concepción visita a Deportes Temuco esta tarde, con la obligación de sumar de a tres.

11 unidades que han obtenido en el campeonato han sido en casa, con un 73% de rendimiento. Distinto a como rinden de forasteros, donde tienen tres empates solamente, con un 27% de rendimiento.

¿Y cómo le ha ido al Campanil afuera? La única victoria fue en esa condición, ante Deportes Melipilla en la primera fecha del torneo.

OPINIONES
Twitter @DiarioConcepcion
contacto@diarioconcepcion.cl

Deportes

Paulo Inostroza
paulo.inostroza@diarioconcepcion.cl

“Llevamos ya un tercio de campeonato y los resultados no se nos han dado”, partió asumiendo Ángel Castiglione, presidente de Fernández Vial, quien no eludió ninguna pregunta en este difícil momento. ¿Es tiempo de cambios?

El máximo directivo ferroviario expresó que “lo de Copiapó fue un accidente, que nos dejó dolidos, pero hasta ahí todo lo controlable estaba bien manejado. Los arbitrajes no son controlables, pero el trabajo, la disposición del plantel, están. Si debimos corregir internamente los problemas que tuvo Claudio (Rojas) con los hinchas o algunas declaraciones. Salvo Rangers y Copiapó, debimos haber ganado todos los demás partidos. Otros clubes llegan y cambian entrenador y creen que esa es la solución, nosotros tenemos confianza en lo que vemos, por eso no hablo de crisis”.

Asegura que la paciencia no es eterna, pero cree que “mientras consideremos que las lealtades siguen y se haga el trabajo a tope, sostendremos este trabajo. Si despedimos a algún técnico será porque el equipo y las lealtades están rotas. No es el caso. Pasamos vergüenza en Copiapó y hubo una reunión acalorada porque vi jugadores que no querían jugar, se sentían mal, no sé qué pasó. Fue para salir a pedir perdón a los hinchas”.

Sobre el mismo punto, agregó que “no me pongo en la situación de qué pasa si perdemos con Melipilla, porque no va a ocurrir. Lo que dejamos claro es que no podemos pasar otra vergüenza así, donde no se trabaje a tope y veamos un jugador que camina. Las decisiones pasan por eso, no es que no haya recursos para finiquitar un técnico”.

¿Hubo muchos errores en la conformación de este plantel que solo ha ganado un partido de once? Castiglione analizó que “Kevin Harbottle fue segundo goleador el año pasado y el 2022 lleva solo dos. Gotti hizo seis y ahora no marcó. Aseguramos una de las mejores duplas de ataque del torneo y en el papel se veía maravilloso. Kilian hizo cinco goles el año pasado, Chirigue lo quisimos renovar hasta el final y no se pudo. Siento que los refuerzos se pensaron bien, pero sí hay algunos que están en deuda”.

ÁNGELO CASTIGLIONE SACA LA VOZ:

“No podemos pasar otra vergüenza, no clasificar a la liguilla es un fracaso”

Presidente de Fernández Vial habló de la continuidad de Rojas, los refuerzos, la situación financiera del club y lo que no tolerarán como directiva.

¿Cambiaron los objetivos ahora que se dispararon Magallanes, Cobreloa, Rangers y algún otro? El timonel aurinegro fue enfático en afirmar que “el objetivo sigue siendo lograr un cupo para el ascenso. Merecemos más, pero con merecimientos no se llega a ninguna parte. También estamos analizando dónde nos podemos reforzar, no completar. El club es deficitario económicamente, pero si hay que invertir en reforzarlo tendremos que hacerlo, de manera responsable. Vial vale la mitad de lo que cuesta Cobreloa, por ejemplo. No podemos traer a alguien que cueste 10 millones de pesos”.

Se le escucha convencido de que van por el buen camino y advierte que “la situación económica es compleja, pero creo que salvo Magallanes y San Felipe, todos somos clubes deficitarios. Nosotros proyectamos que eso sea solo hasta fin de año. Ahora, es un fracaso si no clasificamos a la liguilla, pero soy un convencido de que entraremos. Desde el día uno se trabaja con sicólogo, pero hoy de manera más específica y lo único que no transamos es entrar a la cancha y no competir. Eso pasó en el norte”.

OPINIONES

Twitter @DiarioConce
contacto@diarioconcepcion.cl

FOTO: RAPHAEL SIERRA P.



CLASIFICADOS

JUDICIALES Y LEGALES

Por extravió cheque Número 9308280, cuenta corriente N° 0209668732 del Banco Itaú, de Crecic S.A., queda nulo por aviso correspondiente.”

NOTIFICACIÓN JUDICIAL

Ante el 2° Juzgado de Letras de Concepción en causa Rol V-12-2022, caratulado “CUEVAS/JEREZ”, sobre Posesión Efectiva Testada, por sentencia de 16 de Marzo de 2022 se concedió posesión efectiva de la herencia testada, con beneficio de inventario, quedada al fallecimiento de la causante Juana Elodia Jerez Fernández RUN 8.167.211-3, a Paula Belén Cuevas Parada RUN 20.778.601-2, sin perjuicio de los derechos que le corresponden a otro u otros herederos de igual o mejor derecho.

JUZGADO DE FAMILIA DE TOMÉ, según lo ordenado en resolución de fecha 29 de marzo de 2022, en causa RIT-401-2021, caratulada “MARDONES/MORALES”, cita a audiencia de parientes sobre cuidado personal de la niña GÉNESIS BELÉN ESPERANZA MORALES ROSAS, Cédula Nacional de identidad N° 25.327.492-1, para el día 03 de junio de 2022, a las 11:00 horas, mediante la modalidad de “reunión zoom”, a través del link de acceso <https://zoom.us/j/9179914025>, ID de reunión: 9179914025.

Entretención & Servicios

Santoral: Eleodoro

EL TIEMPO

HOY  **10/16**

SÁBADO  9/16 DOMINGO  9/14 LUNES  9/14

LOS ÁNGELES  7/16

RANCAGUA  6/20

TALCA  8/18

SANTIAGO  6/23

CHILLÁN  7/17

ANGOL  8/22

TEMUCO  6/16

P. MONTT  9/16

RADIACIÓN UV

RIESGO	TIME*	ÍNDICE
EXTREMO	10	11 o más
MUY ALTO	25	8 A 10
ALTO	30	6 A 7
MODERADO	45	3 A 5
BAJO	60 o más	0 A 2

*Tiempo Máximo recomendado de exposición (minutos).

PUZZLE



	AÑADIR		DEL VERBO HABER		INSTITUTO 200 - 1	POSADA		CASA DE ABEJAS BORO
	CUOTA							ES GRIEGA MORSAS
	EXPELIERA							
	CARBONO		NADA ESPINA-CARDOS		NOMB. MASC. ENTERO			
SARASA		GRADOS FAMOSOS CAMBIAN	DENTRO ES GRINGO		TALIO INCLINADO			ESCANDIO ENERGIA
								AVESTRUZ ABUELO GERMANO
CULTO								T. VERBAL ERBIO
TARIMAS CONTINENTE					INTERVIENE PERCIBO			
			CHACO ALHELI			FIN FOTO AZOE		
ESTUDIANTINA				CARENTE ARGON				EMPANADA SAUNAS ARSENAL GACOL ARADARA
CAMPEON		HOGAR ENTE			2.7182 AURORA	ENROQUE LARGO		ACEPTACION OB
ASUFRE		CALMOSO NEUTRO INGLES						OREADO TENSAS CURSE MANDAR
DERMIS				AUTILLO VOCAL				IDO CAUSA SO NI AIRE
								ATENDERA COR ONDA
								R AA AER
								LA NADA
								IO LLA NE

TELÉFONOS

Ambulancias:	131
Bomberos:	132
Carabineros:	133
Investigaciones:	134
Fono Drogas:	135
Inf. Carabineros:	139
Fono Familia:	149
Inf. Toxicológica:	2- 635 3800
V. Intrafamiliar:	800 220040
Delitos Sexuales:	565 74 25
Defensa Civil:	697 16 70
Fono VTR:	600 800 9000
Fono Essbío:	600 33 11000
Fono CGE:	600 -777 7777

FARMACIAS DE TURNO

CONCEPCIÓN	
Cruz Verde	Ahumada
• Barros Arana 780 local 2	• Av. Juan Bosco 501 (Atención durante las 24 horas)
SAN PEDRO	
Ahumada	
• Michimalonco 1120 (Atención durante las 24 horas)	
CHIGUAYANTE	
Cruz Verde	
• Manuel Rodríguez 925	
TALCAHUANO	
Salcobrand	
• Autopista 7001	

SUDOKUS

FÁCIL

			9	4	8			1
		1	2	7		9		6
9	7	3			6		4	
4	6	5			1		8	9
	3	9	8	6	4	5		2
	8	2		5	9		7	
6		7		8		4		3
	1	4	6			8	2	5
2	9	8						

MEDIO

1						4	5	
3			4		9			6
		3				9	6	4
	7				4	5		2
		8			6		3	
		5		2	1	6		
8	4	6	3					1
9			6				7	5

EXPERTO

7						1		
		5		4	3	2		
	8				1	9		
4			9		6	7		
8				3		4		9
				5	2	3		
	9							
	3		6		4			
				2	5			