

Gastón Saavedra: “La historia de la UdeC es un activo para el país”

El senador socialista se reunió con el rector Carlos Saavedra. Parte de la conversación estuvo centrada en el papel que jugarán las universidades en la construcción de la sociedad del futuro.

POLÍTICA PÁG.4



UdeC y Gore lanzan proyecto en apoyo a las empresas de menor tamaño

Iniciativa beneficiará a 900 micro y pequeñas empresas de la Región con adquisición de capital de trabajo e inversión, digitalización de negocios y formación, entre otros.

ECONOMÍA&NEGOCIOS PÁG.12



Diario Concepción

Sábado 7 de mayo de 2022, Región del Biobío, N°5073, año XIV

CONECTARÁ EL VIADUCTO CON LA AVENIDA CHACABUCO

Fijan plazos para conexión del Puente Bicentenario

Estaría operativo al inicio de 2024. Proyecto incluye espacio verde y de juegos infantiles.

Una serie de contratiempos como quiebre de empresas contratistas, problemas técnicos, resistencia de

vecinos y la pandemia aplazaron el término del proyecto, que según autoridades de Gobierno estará

operativo en enero de 2024. Las obras partirán en los próximos días con mediciones topográficas

e instalación de faenas. La inversión alcanzará los \$24.700 millones para levantar una infraestructura

considerada sustentable, única en su tipo en Chile.

CIUDAD PÁG.8

Restricción vehicular y la calidad del transporte público serán analizadas en consulta ciudadana

POLÍTICA PÁG.5

CREDITO FOTO

Bitácora Celeste: una propuesta que trasciende las etiquetas musicales



CULTURA&ESPECTÁCULOS PÁG.14



FOTO: RAPHAEL SIERRA P.

Largas filas en las bencineras tras detención de la distribución por Enap

Ante un posible desabastecimiento de combustibles que afectaría desde la sexta a la novena región a causa del bloqueo en las instalaciones de Hualpén y San Vicente, los penquistas coparon ayer las estaciones de servicio. “El suministro de combustible no va a ser cortado, estamos como Gobierno trabajando”, señaló la delegada presidencial en Biobío, Daniela Dresdner. A partir de las 20 horas de ayer, Enap Biobío retomó sus operaciones de logística para así reiniciar el suministro de combustibles al país.

ECONOMÍA&NEGOCIOS PÁG.11

EDITORIAL: CONSTRUIR PUENTES



#FUE TENDENCIA

Preocupación en la ciudadanía causó el comunicado emitido este viernes desde ENAP, sobre la paralización de operaciones logísticas que podría llevar a un desabastecimiento de combustible en un plazo de cinco días. Los automovilistas no tardaron en colapsar los servicentros y bencineras, generando aglomeraciones y caos en distintos puntos del Gran Concepción.

Diputado Sergio Bobadilla
@dipuBobadilla

El gobierno tiene la obligación y la responsabilidad de sentarse a negociar con los trabajadores de la ENAP. Lo único que falta es que ahora el sur se quede sin combustible por la inacción y falta de empatía del gobierno.

Raúl Landini Ebner
@raul_landini

QUIEREN FABRICAR EL CAOS, Presidente Gabriel Boric aplique ley de seguridad interior del estado, nadie puede impedir el funcionamiento de ENAP. Esto afecta a todas las actividades económicas, es un ataque a las familias de Chile especialmente aquellas de escasos recursos.

DPR Biobío @DPRBiobio

Informamos que estamos trabajando y poniendo todos nuestros recursos en mantener el abastecimiento normal de ENAP. Reiteramos nuestro llamado al diálogo e insistimos en que ocuparemos todas las herramientas que nos brinda el Estado de Derecho para garantizar el funcionamiento de esta empresa estratégica para la región y el país.

Andrés Celis Montt
@ANDRESCELISM

Como miembro de Comisión de Energía pido inmediata mediación del Gobierno. Si el diálogo no funciona, se debe considerar aplicar Ley de Seguridad del Estado. Paralelamente Enap debe buscar alternativas de suministro, tener plan de contingencia y asegurar abastecimiento de combustible.

Cristian González @cristianogs

Enap anuncia posible desabastecimiento de combustible para el sur del país a propósito de la huelga de sus trabajadores subcontratados. El ministerio de energía entrando en un loop de consecuencias insospechadas. Ojalá alguien ponga paños fríos en ese ministerio.

ENFOQUE

Y seguimos avanzando con el Acuerdo de Escazú y el sentido común



VERÓNICA DELGADO SCHNEIDER
Programa de Estudios Europeos.

Desde años la evidencia empírica ha demostrado que en materia ambiental las mejores decisiones son las que se toman con una participación informada de los habitantes de las zonas que serán afectadas por un proyecto o una nueva normativa.

El pasado lunes 2 de mayo organizamos una jornada como Centro Eula y Facultad de Ciencias Ambientales, con todas las direcciones de la Ilustre Municipalidad de Concepción, donde cada una de ellas presentó sus metas e indicadores de sostenibilidad, para implementar los Objetivos de Desarrollo Sostenible (ODS), acordados globalmente por la Organización de las Naciones Unidas en septiembre de 2015.

La idea de la actividad era dar cuenta de los avances de un convenio suscrito por el Municipio con la Universidad de Concepción (UdeC), para avanzar hacia metas internas y externas de sostenibilidad, dada la importancia que tiene la acción del municipio en temas tan relevantes como salud, educación, construcción, seguridad, medio ambiente o áreas verdes, entre otras.

La necesidad de detenerse a reflexionar en cómo se pueden coordinar mejor las acciones, impactando positivamente en el accionar del municipio para el buen vivir de sus habitantes, fue uno de los temas clave de la jornada.

Asuntos internos como las finanzas o la seguridad pública, fueron planteados con un énfasis que abre las puertas a mejorar la colaboración, aumentando a la vez el impacto positivo del municipio hacia nuestra comuna. Asimismo, acciones como rendiciones de cuenta, junto a conceptos como transparencia y participación ciudadana, son ejes adecuados para un funcionamiento municipal acorde a los principios de la sostenibilidad. Resulta entonces muy interesante constatar la importancia que cada Dirección Municipal otorga al tema de la sostenibilidad, y cómo ellos se ven interpretados por cada uno de los 17 ODS.

No es común este tipo de convenios a nivel de los gobiernos locales. Creemos que la experiencia desarrollada con la casa edilicia de Concepción puede ser replicada como una buena práctica por todos los municipios de la Región del Biobío, ya que al buscar metas comunes e indicadores de avances hacia ellas se facilita el trabajo de todos, permitiendo además que la comunidad pueda hacer un seguimiento más exhaustivo de dichos avances.

La tarea es compleja, pero el traba-

Estas semanas fuimos testigos de la celebración en Chile, de la primera Conferencia de las Partes (COP 1) del Acuerdo de Escazú, el primer tratado vinculante para América latina y el Caribe, sobre democracia Ambiental, esto es, un acuerdo para efectivamente implementar los derechos de acceso a la información, a la participación y a la justicia, en materias ambientales. Y, tal como fue comprometido en su programa de Gobierno, el Presidente Boric ingresó el Acuerdo para su aprobación en el congreso Nacional, donde ha recibido un potente apoyo en las Comisiones que lo han revisado.

Desde años la evidencia empírica ha demostrado que, en materia ambiental, las mejores decisiones, son las se toman con una participación informada de los habitantes de las zonas que serán afectadas por un proyecto o una nueva normativa. Ellas logran mayor legitimidad y menos conflictividad. En mi opinión, es sólo aplicar el sentido común. Obviamente debemos y queremos involucrarnos con lo que pase en nuestro entorno, o si lo que comemos o respiramos nos pue-

de enfermar. Es más, en los últimos años, muchos casos judicializados han terminado en los Tribunales, pues se ha negado información y especialmente, la participación ciudadana en el Sistema de Evaluación de Impacto Ambiental. Pues bien, Escazú nos acerca a estándares, que tal como existen en el Convenio de Aarhus en el norte del planeta, nos acercarán a mejores decisiones.

Y este propósito también se advierte en el borrador de la Nueva Constitución. Ya cuenta con dos tercios la siguiente norma: "Artículo 33. Democracia ambiental. Se reconoce el derecho de participación informada en materias ambientales. Los mecanismos de participación serán determinados por ley. Todas las personas tienen derecho a acceder a la información ambiental que conste en poder o custodia del Estado. Los particulares deberán entregar la información ambiental relacionada con su actividad, en los términos que establezca la ley." Mañana se debe votar en el Pleno, el acceso a la justicia ambiental y si se aprueba, será otro paso importante.

Sostenibilidad a nivel municipal: el caso de Concepción



DR. RICARDO BARRA RÍOS
Director Centro Eula.
Académico Fac. de Cs. Ambientales.
Universidad de Concepción.

jo realizado con un compromiso enco- miable por los funcionarios de todas las direcciones de la Municipalidad de Concepción, muestra que sí es posible avanzar cuando se entregan las herramientas, que permiten visibilizar la importancia de tener objetivos fijados y una hoja de ruta hacia ellos.

En nuestra intervención indicamos variados factores, que son clave en el logro alcanzado. El primero es propender a un mayor diálogo entre las diferentes direcciones municipales. Luego aparecen la necesaria colaboración

y el establecimiento de las confianzas para compartir datos, reconociendo errores y brechas, para trabajar en cómo estas pueden ser superadas con el concurso de todos.

Tomar los ODS como un compromiso a nivel de gobierno local, es un gran paso para mejorar la calidad de vida de todos los ciudadanos. Ahora el desafío es seguir trabajando para trasladar esta experiencia hacia otras localidades del Concepción Metropolitano y por qué no, también de toda la Región del Biobío.

Las palabras vuelan, lo escrito permanece

EDITORIAL

Esta semana la Región del Biobío estuvo en el foco de la atención nacional debido a las movilizaciones de los transportistas de carga. Hubo incidentes en distintas zonas de la Región, con bloqueos de algunas de las principales carreteras, entre otras manifestaciones. El jueves se alcanzó un acuerdo entre el Gobierno, trabajadoras y trabajadores forestales que ha permitido recuperar el tránsito en las principales carreteras de Biobío. El gremio transportista aceptó la propuesta del Ejecutivo, que buscaba evitar volver al Estado de Excepción en la Macrozona Sur.

Un largo recorrido fue necesario hasta llegar al acuerdo. En otra manifestación de los transportistas, que bloquearon rutas en la zona norte de Chile a fines de abril, la respuesta del Gobierno fue enfática: el Ministerio del Interior señaló que “instruyó a Carabineros de Chile concurrir hacia los puntos bloqueados para hacer cumplir la ley, de conformidad con el Artículo 6, letra c) y d) de la Ley de Seguridad del Estado”, norma por la cual también se estudiaba una querrela.

En las movilizaciones de esta semana con los contratistas forestales fue posible llegar a buen puerto y en cuyas negociaciones las autoridades del Interior estuvieron directa y presencialmente involucradas. Si bien todavía existen focos de “semibloqueos” de rutas, la mayoría de los transportistas ha aceptado deponer la

Construir puentes



El país requiere de sus rutas despejadas y de la normalidad necesaria para el flujo de bienes y servicios. Más que bloquear caminos, es necesario construir puentes.

medida de fuerza.

Sin embargo, otro foco de conflicto en Biobío alcanzó dimensiones impensadas. Trabajadores contratistas bloquearon los accesos a la refinería de Enap y del Terminal Marítimo San Vicente. Con esa movilización fue necesario detener el 100% de las operaciones logísticas y de distribución de combustible por parte de la estatal, que incluso lanzó un comunicado público alertando que en un plazo de 5 días Enap no tendrá las condiciones para el abastecimiento de gasolina, diésel y kerosene doméstico para calefacción en la Región del Biobío y la zona sur del país. Por ello, la estatal solicitó que sus instalaciones “sean despejadas a la brevedad”.

El país requiere de sus rutas despejadas y de la normalidad necesaria para el flujo de bienes y servicios. Más que bloquear caminos, es necesario construir puentes. De diálogo y búsqueda de soluciones que sean óptimas para la ciudadanía, gremios, empresas y el Estado.

CARTAS

El cambio lo hacemos todos

Señora Directora:

El planeta se está calentando muy rápido y el plástico está arrasando con los océanos. Las estadísticas dicen que para el 2050 van a haber más plástico que peces. Los polos se están derritiendo y se están extinguiendo algunas especies.

Quisiera hacer un llamado a todos los que están leyendo esto, a que hagamos todos un esfuerzo porque el cambio lo hacemos todos. Reciclemos nuestra basura y que las municipalidades de Chile pongan contenedores de reciclaje en sus comunas.

Le tengo miedo al calentamiento global, realmente es algo muy preocupante. El nivel del mar aumenta anualmente. Es cosa de tiempo para que un futuro no muy lejano desaparezcan importantes ciudades costeras del mundo.

Ojalá nuestro nuevo Presidente de la República y los convencionales constituyentes hagan algo con respecto a este tema y propongan y ejecuten proyectos para ayudar a nuestro planeta.

Si esto sigue así, es cosa de

tiempo para que llegue nuestro fin.

*Tomás Castillo Leiva
Estudiante 1 año medio
Centro de Estudios Athens*

Precio del gas

Señora Directora:

¿Por qué siempre ante cualquier crisis son las y los vecinos quienes ven afectada su economía doméstica?. La colusión de las farmacias, del confort, del pollo, y ahora está en investigación el alza del precio del gas. Iniciativas como “Gas a precio justo” son las que se deben impulsar, y no solo en materia de combustibles, sino en cualquier rubro que toque los bolsillos de todas y todos. Espero que proyectos como este, nacido en regiones para el beneficio de toda la población, continúen en agenda y lleguen a buen puerto.

Jaime Monjes Farías

Inembargabilidad previsional

Señora Directora:

En más de 40 años de nues-

tro actual sistema previsional, de capitalización individual, ningún peso a ido a parar a las manos políticas, y por lo mismo, entre el aporte de los trabajadores y la rentabilidad ganada por interés compuesto, se logró llegar a cerca de USD 250.000 millones previo a los retiros previsionales.

¿Pero cuál fue el secreto que logró que ningún peso fuera expropiado por algún gobierno de turno? Y la respuesta es que la cotización obligatoria fuese a cargo del trabajador, y no a cargo del empleador.

Hoy la única seguridad que tiene un trabajador de que sus cotizaciones no sean expropiadas en el futuro, es que se descuenten de su liquidación de sueldo, y ha funcionado por más de 40 años.

Hoy los trabajadores están empoderados respecto a sus ahorros previsionales, y no dejarán que les metan mano, por lo mismo cualquier aumento de la tasa de cotización debe ser a cargo del trabajador, y no a cargo del empleador.

Eduardo Jerez Sanhueza

POSIBLE DESABASTECIMIENTO



Envíe sus cartas, con una extensión máxima de 1.400 caracteres, con espacios vía email a:

- ◆ contacto@diarioconcepcion.cl
- ◆ Cochrane 1102, Concepción

La correspondencia debe consignar claramente la identidad del remitente y su número de teléfono.

Hacemos presente que el diario no puede constatar fehacientemente la identidad del autor de la correspondencia y reproduce la indicada por éste, deslindando ulterior responsabilidad.

La Dirección se reserva el derecho de seleccionar, extraer, resumir y titular las cartas recibidas, sin explicación alguna y evitando cualquier discusión con el remitente.



Felipe Vásquez, arquitecto

“La situación en este minuto es simple, debemos seguir cuidándonos porque la pandemia no ha pasado”.

TRAS REUNIÓN PROTOCOLAR CON EL RECTOR CARLOS SAAVEDRA

Senador Gastón Saavedra: “La historia de la UdeC es un activo para el país”

Noticias UdeC
contacto@diarioconcepcion.cl

El financiamiento de la educación superior y el rol de sus instituciones a nivel regional fueron parte de los temas que trataron el rector Carlos Saavedra Rubilar y el senador Gastón Saavedra Chañá durante un encuentro protocolar que tuvo lugar en la Casa Enrique Molina.

El parlamentario contó que esta visita, que estaba pendiente, tuvo por propósito saludar al rector por su reelección en el cargo el mes pasado. “El doctor Saavedra se ha transformado en un líder de opinión, pero además de trabajo, de la educación superior y del rol que tienen que jugar las universidades en las regiones, sobre todo”, expresó el representante del Biobío.

También comentó que parte de la conversación estuvo centrada en el papel que jugarán las universidades en la construcción de la sociedad del futuro dentro de entorno tecnológico que afecta las dimensiones humanas.

En ese contexto, el congresista socialista señaló la importancia de “ir conduciendo y direccionando políticas para que luego, la toma de decisiones del Estado, sea contribuyente al fortalecimiento de las universidades de las regiones para que la construcción de capital humano sea un continuo y permita igualar su rol con el que tienen las universidades a nivel central”.

La visita de Saavedra se produce a una semana de un nuevo aniversario de la casa de estudios.

“Son 103 años de un camino que nace desde el corazón de la sociedad penquista, pero que se proyectan en el tiempo y se proyecta a nivel nacional e internacional y este es uno de los activos que tiene el país; por lo tanto, hay que cuidarla, al mismo tiempo entregarle los recursos de todo orden para que siga por este camino y ojalá esta experiencia y esta idea que nace desde el corazón de la sociedad civil también se manifieste en otras regiones para alcanzar un país más equilibrado desde el punto de vista de la construcción de personas y ciudadanos de un Chile mejor”, manifestó el senador.

Entre los temas abordados estuvo el papel que jugarán las universidades en la construcción de la sociedad del futuro, así como el debido reconocimiento de la función pública que cumplen instituciones como la casa de estudios.

FOTO: CÉSAR ARROYO / COMUNICACIONES UDEC



LA VISITA del senador socialista se produce a pocos días de un nuevo aniversario de la casa de estudios.

El rector Carlos Saavedra, en tanto, valoró la visita del parlamentario y resaltó que “siempre ha estado cercano a la gestión de la UdeC desde sus diferentes responsabilidades: como alcalde, como diputado y ahora como senador”.

De acuerdo a la autoridad académica, en el diálogo acordaron colaborar en distintas materias que son de interés “tanto para su gestión legislativa como para el quehacer institucional”, tratando también temas de interés particular para la casa de estudios.

“Uno de los temas que abordamos tiene que ver con el desarrollo de la educación superior en nuestro país y con el reconocimiento de la función de servicio público de nuestra universidad, de este proyecto histórico creado desde y para la región, con los ciudadanos organizados, que levantaron este proyecto que ha aportado al desarrollo histórico del sistema universitario nacional”, dijo el doctor Saavedra y señaló que existen coincidencias en las perspectivas de ambos en este aspecto.

“El senador también nos ha expresado su preocupación por ir generando aportes que permitan el encuentro de todas las persona que habitamos el territorios del Biobío y promover la convivencia pacífica, amónica y respetuosa, pensando en cómo construimos un buen vivir, cómo aprendemos a convivir y en el aporte que podemos hacer cada uno desde los espacios que nos corresponde”, añadió el rector UdeC.

OPINIONES

Twitter @DiarioConce
contacto@diarioconcepcion.cl

Política



FOTO: RAPHAEL SIERRA P.

LA LOCOMOCIÓN colectiva es una de las preguntas que deberá responder la ciudadanía.

Se preguntará a la comunidad del Gran Concepción por restricción vehicular y la calidad del transporte público.

SE TRABAJARÁ JUNTO CON LA SEREMI DE TRANSPORTES

Gore realizará consulta ciudadana sobre movilidad

Marcelo Castro Bustamante
marcelo.castro@diarioconcepcion.cl

La movilidad en el Gran Concepción esta viviendo momentos complejos, pues la congestión vehicular no solo ocurre en horarios punta, sino que en toda hora en sectores que son nudos críticos, como la Plaza Acevedo o al interior de San Pedro de la Paz.

Por ello, el Gobierno Regional (Gore) concretará el 27 de mayo y el 2 de junio una consulta ciudadana para conocer las visiones que tiene la comunidad sobre la posible aplicación de una restricción vehicular en la intercomuna y la calidad del transporte público en la zona.

El gobernador Rodrigo Díaz explicó que “iremos a preguntar a las personas en esas fechas que piensan de una posible restricción vehicular. Queremos saber que piensan los que sufren esta congestión. También cuál es la evaluación que hay del transporte público en las provincias de Biobío y Concepción”.

Consulta online a cargo de Evoting

La consulta será realizada por la empresa Evoting entre el 27 de mayo y el 2 de junio.

Díaz agregó los modos de transporte que podrían ser más útiles.

La seremi de Transportes, Claudia García-Lima, sostuvo que “a la gente hay que preguntar lo que tenemos que buscar. Hemos avanzando con el plan de movilidad 2050 y vamos a trabajar en conjunto esta consulta ciudadana. Tenemos que enfrentar los problemas de forma conjunta”.

Visión de alcaldes

Los alcaldes se mostraron conformes con esta idea. “Esta es una participación directa de la comunidad. La restricción es una medi-

da más, no una solución mágica”, dijo el alcalde de Concepción, Álvaro Ortíz.

Su par de San Pedro de la Paz, Javier Guíñez, apuntó a que “soy optimista, aunque esto es lento. Pero hay que tomar decisiones en el uso de corredores y prohibiciones en el tránsito de camiones en ciertos horarios. Acá se necesita una pequeña inversión y mucha fiscalización”.

A su vez que el alcalde de Penco, Víctor Hugo Figueroa, indicó que “esta consulta es importante ante las dos visiones que existen. Una plantea a la restricción como la solución y la otra no la respalda, y es interesante consultar a la ciudadanía”.

El jefe comunal pencón pidió, además, que las obras de mejoras de la Ruta 150 sean incorporadas al contrato de concesión de la Autopista del Itata.

OPINIONES

Twitter @DiarioConce
contacto@diarioconcepcion.cl

Gobierno retira acuerdo con forestales y anuncia acciones legales

El gobierno retiró el acuerdo que firmó el jueves con trabajadores forestales, luego que estos no cumplieran lo pactado y se mantuvieran bloqueando las carreteras del sur del país.

Algunos dirigentes, como Alejandro Jara, presidente del sindicato de conductores forestales, emplazaron al presidente Gabriel Boric para que declare Estado de Excepción por 15 días y así ellos retiraban los camiones de las carreteras.

Heriberto López, presidente de Fetracanfor, pidió que “mientras se tramita esta ley se declare el Estado de Emergencia. Nosotros se lo hicimos saber a nuestra gente y esperamos que el país no lo tome a mal. Los trabajadores somos honestos, pero hay gente a la que se le trata con guante blanco en la Macrozona Sur y no tenemos problema en que el país vea en cómo se sigue equivocando el gobierno”.

Paralización de actividades

CMPC, Arauco y Camanchaca pararon sus faenas a raíz de la movilización.

Desde La Moneda esto no fue escuchado e Interior retiró el acuerdo y anunció que ejercerá todas las acciones que ofrece el Estado de Derecho. “Como gobierno nos vemos en la obligación de velar por el libre tránsito, junto a ello retiramos las propuestas hechas a los camioneros forestales y haremos uso de todas las propuestas que se encuentran dentro del Estado de Derecho en el más

breve plazo. No sólo está el caso de la ambulancia o los suministros, hay un esfuerzo de diálogo por el gobierno y no ha sido escuchado. Todo tiene un límite y ese límite ya llegó”, dijo la ministra del Interior, Izkia Siches.

La Asociación de Contratistas Forestales, por su parte, validaron el acuerdo firmado en Los Ángeles el día jueves y llamaron a la desmovilización.

A raíz de esta movilización, CMPC, anunció la paralización de cuatro plantas a contar de hoy, y tres plantas más se sumarán el día lunes.

Mientras que Pesquera Camanchaca, también manifestó que frenará las actividades en sus cuatro plantas de la Región del Biobío. Según la empresa, “hay más de 2.000 trabajadores que están o podría estar siendo afectados en sus trabajos por esta situación”.

Y emplazaron a las autoridades regionales a que tomen medidas para destrabar el conflicto.

Recordemos que este viernes, paralizó actividades Forestal Arauco por falta de insumos y la falta de trabajadores.

FOTO: MARCELO CASTRO B.



EN AGUA de la Gloria los camioneros se volvieron a reunir a bloquear la ruta.

Ciudad

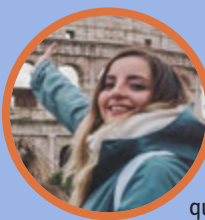

#NosCuidamos

Francisca Suazo, periodista

“Los casos van a la baja, eso es una realidad que se agradece, porque nos permite volver a disfrutar de las cosas simples de la vida, como el abrazo de nuestros seres queridos. Sin embargo, si queremos mantener eso, debemos seguir en alerta, sobre todo en espacios de gran aglomeración”.

Mauro Álvarez S.
mauricio.alvarez@diarioconcepcion.cl

Una toma de terreno en el sector El Morro de Talcahuano, que se suma a las nacidas en pleno auge de la pandemia como “Un sueño por una vivienda”, a un costado de la población Libertad, y “Villa el Sol”, en el sector de Las Salinas, da cuenta de una realidad compleja, no sólo en el puerto, sino en la Región en general.

Si bien es difícil definir una cifra taxativa, al ser dinámicas, se habla de una presencia sobre las 90, “las que se concentran, en su mayoría, en la provincia de Arauco. Solo Lebú y Curanilahue suman 54 tomas”, explicó la seremi de Vivienda y Urbanismo, Claudia Toledo.

Sin embargo, la toma del sector El Morro en Talcahuano no sería la única de preocupación, puesto que también hay una situación irregular en el sector de Lengua, en Hualpén, donde un grupo de personas se tomaron un espacio importante, aludiendo que de no hacerlo, extranjeros tomarían el terreno. Acusaron tener necesidades de vivienda y están organizados en un comité liderado por jefas de hogar.

“Es un fenómeno totalmente predecible y nadie podía decir que no iba a pasar, considerando el estallido social y el avance de la pandemia”, comentó la líder de Guachacas Concepción, Claudia Valdés, quien argumentó que las tomas de terreno fueron ocurriendo de forma tan paolatina y sutil que llevó a que la sociedad no se diera cuenta que esto estaba proliferando.

“Dentro de las tomas que hoy están presentes en la zona, podemos ver un fenómeno que antes no era tan común, hablo de las mujeres solas con hijos. La pandemia hizo resaltar la violencia intrafamiliar que había dentro de los hogares, lo que quedó descubier-

NÚMERO AUMENTÓ DURANTE LOS ÚLTIMOS DOS AÑOS

Las urgentes acciones que demandan de Vivienda debido al aumento de tomas

El asentamiento presente en sector El Morro de Talcahuano y que se suma a otros en la comuna y la realidad de Lengua, en Hualpén, llevó a crear mesas de trabajo para dar solución a los problemas de las familias presentes en ellos.

to con las cuarentenas”, explicó Valdés.

Soluciones posibles

La vocera de Guachacas Concepción dijo que se necesitan soluciones urgentes para las familias, que es una cuestión de dignidad y debería ser prioritario el actuar desde la cartera de Vivienda.

“Esta realidad no va a parar, porque tenemos una clase media que siempre está como loro en el alambre, sin saber si está para arriba o para abajo y que depende de un trabajo, donde el alto costo de los arriendos y la canasta básica hace cada vez más lejano el poder tener una casa propia”,

sostuvo.

Consultada al respecto, la seremi de Vivienda y Urbanismo, Claudia Toledo, contó que se está trabajando y se están haciendo cargo desde la cartera que lidera, “en un trabajo colaborativo junto con otras instituciones”.

Toledo precisó que existe “un trasfondo social que es el acceso a la vivienda, por lo que se llevarán a cabo mesas de trabajo, incluso con el área privada para destrabar estas situaciones y dar solución a las tomas porque son complejas. Trabajo que igual estamos viendo con la Delegación Presidencial porque hay temas de seguridad, y con los municipios donde se

encuentra presente esta población”.

En el caso de Talcahuano, el director de Desarrollo Comunitario, Álvaro Caballero, detalló que antes de tomar cualquier acción, primero se debe determinar si las tomas cumplen con los requisitos exigidos por el Minvu, para ser considerados como asentamientos irregulares.

“En ese sentido, se informó al programa de asentamientos precarios del Serviu de su existencia, conformación y ubicación para registro e incorporación a universo de gestión, en caso que corresponda y se les ha otorgado por parte de la Oficina de Vivienda acompañamiento y asesoría por parte de organizaciones comunitarias, en caso que deseen conformarse como comité”, aclaró.

Desde la Municipalidad de Talcahuano se gestionan instancias de reunión con la sectorialidad pública para buscar alternativas que permitan solucionar el problema habitacional.

“Entendemos que es un problema país, por lo que se han efectuado coordinaciones con otras municipalidades, para así conocer cómo están enfrentando o interviniendo este fenómeno”, sostuvo Caballero.

90

tomas

existirían en Biobío, aunque desde el Minvu dijeron que podrían ser más. Provincia de Arauco concentra mayor número.

Tres tomas grandes en Talcahuano

Una presente en el sector Las Salinas, otra a un costado de la población Libertad y la de El Morro.

SE DESTACA la presencia de jefas de hogar como líderes dentro de las tomas.

OPINIONES

Twitter @DiarioConce
contacto@diarioconcepcion.cl

Ciudad

Felipe Placencia Soto
felipe.placencia@diarioconcepcion.cl

La comunidad de Florida tiene un anhelo: un cementerio público para sepultar a sus seres queridos, ya que los actuales no son suficientes en cuanto a espacio.

Es en ese contexto que la municipalidad está trabajando para enmendar esta situación y, según explicaron, hay novedades al respecto, como la pronta licitación del diseño de las instalaciones para un terreno ya adquirido.

Pero llegar a este punto no ha sido fácil. Se reveló que en su minuto el Ministerio de Desarrollo Social pidió nuevos antecedentes del proyecto para continuar con su desarrollo.

Esto para trabajar en dar el visto bueno al espacio, lo que técnicamente se conoce como "RS".

Una vez otorgada esta resolución, "el proyecto pasa al Gobierno Regional, desde donde se otorgarán los recursos para iniciar la fase de diseño, allí deben quedar estipulados variados detalles, desde el acceso, oficinas de administración hasta la instalación de luz, agua y alcantarillado, entre otros aspectos técnicos, que se requieren para la construcción del cementerio", aclararon.

El alcalde de Florida, Jorge Roa, declaró: "sabemos que es de extrema urgencia con un nuevo cementerio, pero no podemos ir más rápido porque no depende única y exclusivamente del municipio. Nos tienen que dar los recursos para hacer el diseño y ese diseño contempla permisos de la Seremi de Salud, del Servicio Agrícola Ganadero, por lo tanto, quiero dar la tranquilidad de que estamos trabajando".

La primera autoridad comunal recordó que el nuevo cementerio nació bajo el alero de una consulta ciudadana, lo que permitió la com-

CONSULTA CIUDADANA FUE CLAVE PARA IMPULSAR EL PROYECTO

Florida avanza en concretar su esperado cementerio municipal

El alcalde, Jorge Roa, explicó que materializarlo requiere que el diseño tenga luz verde, algo que según la Seremi de Desarrollo Social viene en camino.

pra de tres hectáreas a transformarse en campo santo.

No hay espacio

La situación, de acuerdo al alcalde, es compleja, por ende, se puso suma urgencia al proyecto.

"Tenemos dos cementerios parroquiales, que pertenecen al Arzobispado de Concepción y administrados por la parroquia de nuestra comuna", aclaró Roa.

Y sentenció: "Prácticamente están colapsados". Es por ello que en el municipio esperan que todo avance rápido.

De ahí que sea clave pasar esta fase en las próximas semanas para llamar a la licitación de diseño.

Una vez que aquello ocurra vienen los permisos respectivos



FOTO: CEDIDA

La comuna tiene dos cementerios

Estos pertenecen al Arzobispado de Concepción.

Se compraron tres hectáreas

El municipio compró un terreno para habilitarlo como cementerio municipal.

(ambientales y sectoriales) y luego el proceso para su construcción final.

"Gente de avanzada edad no se puede sepultar en nuestra comuna por no tener espacio y eso no es

justo", subrayó el alcalde.

Para el diseño se requerirán poco más de \$100 millones se precisó.

Desde la Seremi de Desarrollo Social, quien tiene que dar el RS, se indicó a este medio que el pro-

yecto está encaminado entendiendo la necesidad de la comuna de Florida.

"Se sostuvo la última reunión entre el equipo técnico de Florida y nuestros analistas de nuestra seremi, afinando los detalles para la respuesta y observación comprometidas por el municipio para la semana del 11 de mayo", destacó el seremi de Desarrollo Social, Hedson Díaz.

OPINIONES

Twitter @DiarioConce contacto@diarioconcepcion.cl

CGE se querellará por robo de cables

La compañía de distribución eléctrica, CGE, presentará una querrela por el robo de cables que produjo la interrupción de suministro eléctrico del pasado 31 de marzo en el sector Ramuntcho, en Hualpén.

En la ocasión, antisociales sustrajeron más de 3.300 metros de cable de cobre de media tensión, infraestructura necesaria para dotar de energía eléctrica a la zona.

Cabe destacar que durante los trabajos de restitución de la infraestructura sustraída, los clientes afectados fueron atendidos con equipos de generación. CGE reemplazó el cable de cobre robado por conductor eléctrico de aluminio.

Miguel Castillo, gerente de CGE Zona Biobío, afirmó que hechos como el mencionado no solo son



FOTO: CGE

delitos que implican molestias a la comunidad, a actividades productivas o la atención de servicios básicos, también puede provocar accidentes, incluso mortales, para quienes se arriesgan.

LOS HECHOS se produjeron en el sector Ramuntcho de Hualpén.



1. Dispónese la suspensión del tránsito vehicular en calle Barros Arana entre las calles Caupolicán y Aníbal Pinto, y de calle Aníbal Pinto entre las calles Barros Arana y O'Higgins de esta Comuna, con el objeto que la empresa **CONSTRUCTORA COSAL S.A.**, RUT.: 94.557.000-8, ejecute obras de repavimentación de aceras de la Plaza Independencia, por 180 días corridos, en fechas que a continuación se indica

Calle	Tramo	Desde	Hasta
Barros Arana	Caupolicán y Aníbal Pinto	Lunes 02/05/22	Martes 25/10/22
Aníbal Pinto	Barros Arana y O'Higgins	Lunes 02/05/22	Viernes 09/12/22

POR ORDEN DEL ALCALDE

IPABLO IBARRA IBARRA
SECRETARIO MUNICIPAL

SERGIO JOSE MARIN ROJAS
DIRECTOR DE TRANSITO

Ciudad



OBRA CONSIDERADA DE EMERGENCIA SE IDEÓ DESPUÉS DEL TERREMOTO DE 2010

Conexión de Puente Bicentenario se concretará con casi 14 años de retraso

Ximena Valenzuela Cifuentes
ximena.valenzuela@diarioconcepcion.cl

Si bien la creación del Puente Chacabuco y la construcción de un paso sobre nivel, que permitiera conectar el viaducto con la homónima avenida, fue una obra que tras el terremoto de 2010 se consideró necesaria y catalogada como de emergencia, aún no está completa.

Una serie de contratiempos como quiebre de empresas contratistas, mayor hincado de pilotes que el proyectado, la resistencia de habitantes del sector Aurora de Chile y la pandemia (por nombras algunos), aplazaron el término del proyecto, que según autoridades de Gobierno verá la luz el primer trimestre de 2024. Contrato indica 23 de enero de ese año como fecha límite.

La delegada presidencial, Daniela Dresdner, y el seremi de Obras Públicas, Hugo Cautivo, informaron que las obras partirá en los próximos días con mediciones topográficas e instalación de faenas.

Lo anterior, fue bien recibido por

Se pondría en funcionamiento en 2024, contribuyendo a descongestionar el Gran Concepción. Espacio verde y juegos para niños habrá bajo el paso nivel.

el alcalde de Concepción, Álvaro Ortiz, quien celebró que por fin exista una fecha concreta para el término de un puente. Sin embargo, recalcó "que debieron pasar 14 años, cuatro Gobiernos para concretar un puente, que reviste importancia para la conectividad del Gran Concepción", considerando los altos niveles de congestión vehicular. Además, permitirá unir a la provincia de Arauco con la de Concepción.

Opinión similar a la de Ortiz, tuvo el alcalde de San Pedro de la Paz, Javier Guíñez, quien dijo que el inicio de obras es una buena noticia y recalcó que por mucho tiempo la comunidad esperó que se concretara la tercera etapa del puente, que in-

cluye, el paso sobrenivel que empalmará con Chacabuco y será mucho más expedita.

Eso sí, Guíñez agregó que el Estado debe modernizar sus procedimientos para desarrollar proyectos de infraestructura. "No puede ser que un puente tarde 14 años en terminarse. Eso demuestra un subdesarrollo absoluto", acotó.

Cautivo reconoció que por más que existan múltiples trámites administrativos, "no es justificable el tiempo que ha tomado, que es una señal negativa para la ciudadanía tener esta obra no terminada (...). Tenemos que dar facilidad a las soluciones viales. Sabemos que son cosas que se construyen en un año. Muchos de es-

tos puentes significan planificaciones, inversión y ejecución de varios años, pero no es justificable que estemos esperando ocho a 10 años para tener un viaducto".

La delegada presidencial reconoció que se trata de un proyecto largamente anhelado por la provincia de Concepción, que no sólo mejorará la conectividad y destacó la sustentabilidad de la iniciativa. "Es primera en su forma, considera iluminación con poco consumo, absorción de CO2, e incorpora a las comunidades, pues contempla parques y mobiliario, lo que la transformará en una construcción más amigable para las personas", dijo Daniela Dresdner.

El proyecto

El contrato con la empresa Claro Vicuña Valenzuela, que partió el 3 de mayo implica una inversión de \$24.700 millones y un plazo de 630 días para levantar una infraestructura considerada sustentable, única en su tipo a nivel país, ya que integra criterios de sustentabilidad, tanto en el entorno, componente ambiental, social y económico.

Contempla jardines verticales en sus cepas y revestimiento de madera para absorber hasta una tonelada de CO2 por año y, la reutilización de aguas lluvias para riego. Contará con iluminación LED de alta eficiencia y pantallas de mitigación acústica, integración de flora y patrimonio local, así como accesibilidad universal.

El puente será inteligente, pues tendrá sensores para monitorear el estado de la estructura cuando se generen sismos, entre otras de sus particularidades.

OPINIONES

Twitter @DiarioConce
contacto@diarioconcepcion.cl

Ciencia & Sociedad

#NosCuidamos



Felipe García, psicólogo y académico UdeC

“Me cuido, porque cuido. Soy padre y psicoterapeuta, durante la pandemia me he dedicado a cuidar de otros y para ello no puedo olvidar cuidar de mí mismo. Por eso me importa compartir con la familia, encontrarme con amigos, caminar en lugares seguros y disfrutar de un buen libro”.

FRASE



“Tanto en línea de justicia juvenil como tratamiento de adicción la gran mayoría de jóvenes que llegan fueron vulnerados en su infancia”.

Rafael Mella, director ejecutivo de Fundación Tierra de Esperanza

Natalia Quiero Sanz
natalia.quiero@diarioconcepcion.cl

Cerca de 5 mil niños, niñas y adolescentes (NNA) atiende mensualmente la Fundación Tierra de Esperanza, nacida durante 1997 en y para el Gran Concepción con pocas iniciativas, pero la gran misión de resguardar derechos y bienestar de la infancia y que al ir aumentando su experiencia e ir evidenciando la prevalencia transversal de diversas problemáticas en el país apostó por la expansión. Hoy, a poco de haber cumplido 25 años de historia, está presente en 10 regiones desde Tarapacá a Los Lagos, ejecutando casi un centenar de programas de acciones diversas y que aspiran al mismo propósito y, en particular, apoyar, defender y proteger a NNA que han sido vulnerados, tanto dentro de sus familias y entornos de confianza como por una sociedad que excluye, normaliza e invisibiliza.

Un cuarto de siglo, con números que han ido en alza en accionar y alcance, trayectoria que se proyecta mantener, según sostiene su director ejecutivo Rafael Mella. En otro contexto, con otra misión, sería un hito digno de festejar pero, para el equipo que trabaja en la entidad, si bien hay gran vocación y satisfacción por logros obtenidos y poder existir, poco hay de festivo y causa preocupación y urge a hacer cambios profundos a nivel estructural, cultural y social la consciente necesidad de no dejar de existir y de que siga creciendo la institución privada sin fines de lucro que colabora y ejecuta programas de financiamiento público del Servicio Mejor Niñez, Servicio Nacional de Menores (Sename), Servicio Nacional para la Prevención y Rehabilitación del Consumo de Drogas y Alcohol

RAFAEL MELLA, DIRECTOR DE LA FUNDACIÓN TIERRA DE ESPERANZA

“Presencia del maltrato a la infancia es extensiva en Chile”

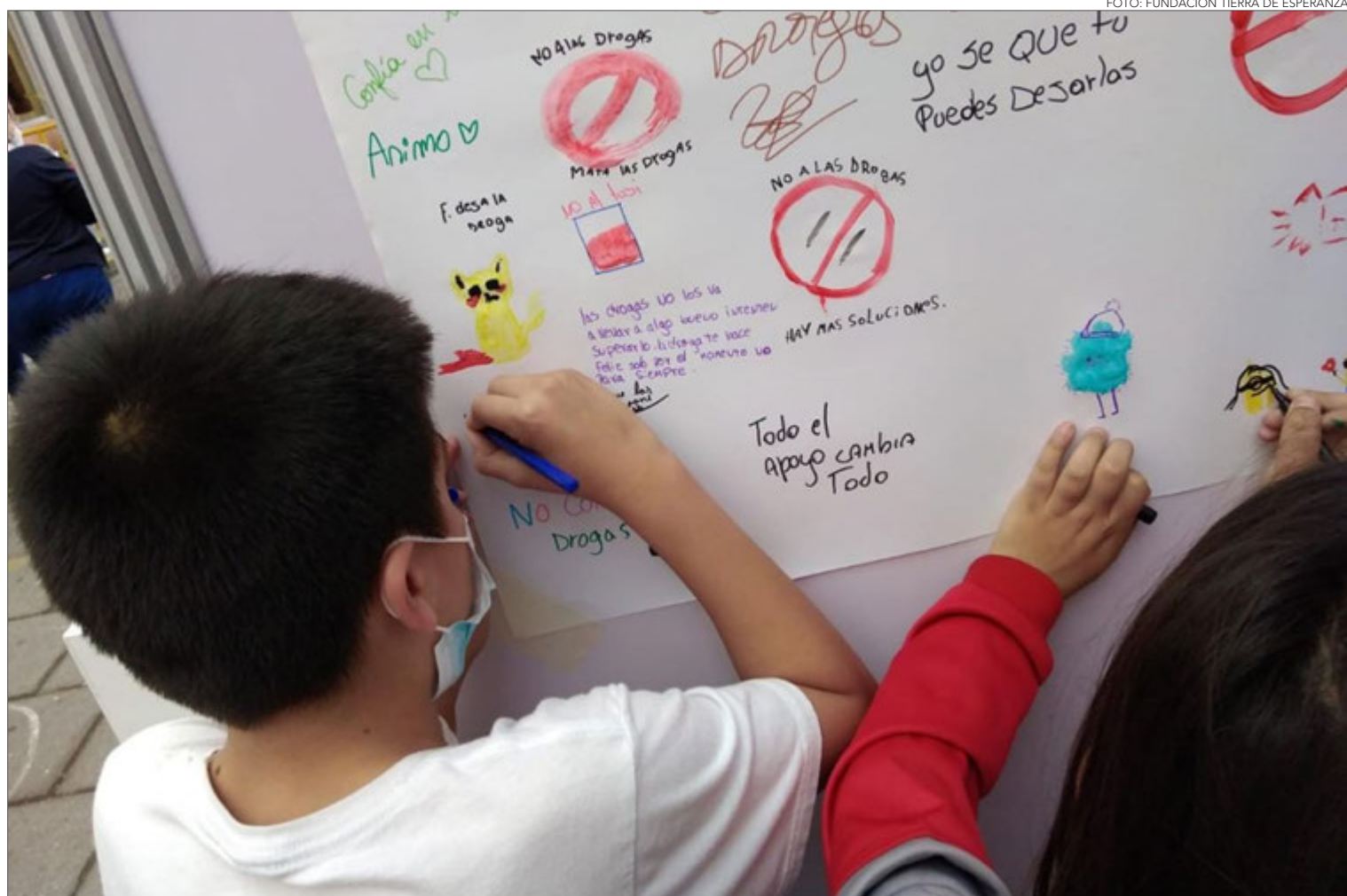

INTERVENCIONES para reparar a NNA vulnerados, tratar adicciones, apoyar procesos de reinserción social de jóvenes en conflicto con la ley drogas y abordar la educación en contextos privativos de libertad trabaja la fundación.

Con 25 años protegiendo derechos de infantes y jóvenes vulnerados, entidad nacida en Concepción hace dramático balance de su necesidad de existir por la dramática realidad.

(Senda) y el Ministerio de Desarrollo Social y Familia.

Vulneración: problema país

Son cuatro líneas de acción desde las que se desprenden los decenas de programas en las que trabaja la fundación. Rafael Mella destaca que la génesis y principal es la de protección a la infancia en la que acogen e intervienen para su reparación a quienes han sufrido vulneraciones en sus derechos, entre las que menciona “negligencias, maltrato grave, explotación sexual comercial infantil y desescolarización”. Otro foco es la justicia juvenil en intervenciones con adolescentes infractores de ley para que avancen sus procesos de reinserción socioocupacional. También abordan la educación de jóvenes en contextos privativos de libertad. Por último,

brindan tratamientos a problemas de adicción a drogas a jóvenes estén o no en conflicto con la justicia.

Los programas de estas cuatro líneas se distribuyen heterogéneamente en el país, con regiones donde están todas como la del Biobío y otras en que no, variando los énfasis del quehacer en cada zona según diversidad de necesidades, adjudicaciones de proyectos y recursos. No obstante, tristemente reconoce, que uno de los mayores aprendizajes de estas más de dos décadas ha sido develar y comprender la grave y homogénea situación de vulnerabilidad y de vulneración a derechos que viven, que sufren NNA del país, pues advierte que “una vez que entramos a conocer más la realidad de la infancia vemos que, lamentablemente, la presencia del maltrato es extensiva en todo Chile. Lo mismo con el con-

sumo de drogas, necesidad de apoyo educativo y la desescolarización”.

Para profundizar, y sobre todo sensibilizar e interpelar a transformaciones, Mella sostiene que en la línea de protección, que atiende a NNA vulnerados, es la con mayor cantidad de programas y personas atendidas, pero la experiencia le permite asegurar que “muchos empiezan a transitar hacia otras líneas: empiezan a faltar al colegio, pueden caer en el consumo de drogas y eventualmente también delinquen”. En efecto, afirma que “lo que tenemos claramente muy común es que tanto en la línea de justicia juvenil como la de tratamiento de adicción a drogas la gran mayoría de jóvenes que llegan fueron vulnerados en su infancia”.

OPINIONES

Twitter @DiarioConcepcion
contacto@diarioconcepcion.cl

Ciencia & Sociedad

La experiencia ganada en 25 años ha mostrado a Tierra de Esperanza que la dramática realidad de la infancia en latencia de problemas no ha cambiado en demasía, aunque Rafael Mella plantea que “se expresan de manera diferente”. Algo relacionado con que las nuevas generaciones presentes son tan distintas a las pasadas como el mundo en que se desenvuelven, permeado por la revolución tecnológica y digital y diversos avances socioculturales, con otros estímulos, posibilidades, necesidades, intereses y también riesgos.

Al respecto, Mella destaca que hay mayor posibilidad de acceder a atenciones, así como más visibilización y menos normalización de las formas de violencia de las que históricamente han sido víctimas. Sabe que existen más políticas, recursos e iniciativas para brindar servicios en pos de la restitución y protección de derechos de NNA al tiempo que cada día la sociedad condena más situaciones antes minimizadas u omitidas. Pero, también se presentan más factores que pueden llevar a vulnerabilidad y vulneración.

La realidad actual

Para abordarlo expuesto, su primer ejemplo es que no

sólo se habla, sino que se entienden los impactos y castiga al maltrato psicológico y hace algunos años no era tema; no por no existir, sino porque se naturalizaba o escondía y la condena eran al maltrato físico que también estuvo completamente aceptado. No obstante, ambas violencias y otras formas siguen existiendo.

El consumo de drogas también ha estado siempre presente y reconoce un cambio en el patrón de consumo y de acceso a distintas sustancias dañinas, cuando en décadas pasadas reinaron los inhalantes y hoy es un amplio abanico que parte en fármacos hasta cocaína y sus derivados. “El riesgo hoy es mayor, las posibilidades de acceder a distintos tipos de droga son más. También hay incentivos a la conducta infractora de ley que tiene que ver con nuestra cultura, porque el modelo que hemos elegido puede tener algunas virtudes, pero la desigualdad influye en algunas decisiones que los y las jóvenes toman”, reflexiona.

Se suman las nuevas tecnologías que prácticamente todos usan para relacionarse con otros, pero advierte que añaden un espacio de vulnerabilidad y una vía para vulnerar, en fe-

“Hay una labor de todos de educar en la cultura del diálogo”

nómenos como acoso virtual hasta que adultos accedan a infantes y jóvenes para cometer abusos. “Trabajamos con NNA víctimas de explotación sexual comercial y, en ese contexto, tomamos contacto con quienes han sido víctima de prácticas como *grooming*”, cuenta.

Sigue con la violencia y sus expresiones. Está la percepción de que la sociedad es más violenta, que las perso-

nas reaccionan con más agresividad, y es cierto que hay más niveles de estrés o acceso a contenidos que pudieran incitar, pero para el director ejecutivo en lo último y las tecnologías el secreto: hay más chances de registrar, difundir y ver hechos violentos en comparación al pasado. Y parece que la mayor consciencia de no aceptar la violencia convive con la de validarla como método para manifestarse o

conseguir algo, plantea, lo que no genera un ambiente fácil o favorable.

Retos para cuidar a la infancia

Y un gran desafío es desincentivar la violencia como método de resolución de problemas y condenarla en todas sus expresiones siempre para construir un entorno de sana convivencia y respetuoso para que NNA se desarrollen. “Ahí hay una labor de todos en la sociedad civil de educar en la cultura del diálogo, de la confrontación de ideas y de la conversación e ir erradicando la violencia de los ambientes donde impera”, manifiesta.

Opinión que no puede desvincular con la promoción del buen trato y prevención del maltrato, que los infantes y adolescentes nunca lleguen a ser víctimas de violencia, lo que cree en lo personal y Tierra de Esperanza como entidad que es el mayor reto social para resguardar a la infancia del país, sus derechos y bienestar. “Se han logrado avances significativos en cobertura y atención a NNA por maltrato, drogadicción o desescolarización. Pero, creemos necesario insistir en que no se requiera que sigan llegando a estos programas a través de formación para familias y que sea parte de la cultura del país brindar un buen trato a nuestros niños”, apunta.

ILUSTRACIÓN : ANDRÉS OREÑA P.

Es un cambio de paradigma como el que se necesita para abordar los programas y atenciones, más allá de la cantidad que sigue siendo insuficiente en cobertura que se debe aumentar. Para Mella el horizonte debe mirar a mejorar la calidad de los servicios y asegurar la más alta, como buscan en Tierra de Esperanza. Desde su experiencia, resalta que implica no sólo actuar movilizadas por vocación y vínculo, que no pueden faltar, sino desde la especialización de equipos y lo mismo para el diseño de acciones que deben ejecutar. Una idea que parece buena o funcionó en una época o país no necesariamente lo hará ahora o en Chile, pues debe adecuarse para ser pertinente en aspectos como género y contextos. Para avanzar en ello, en la fundación tienen una unidad de investigación que se ocupa de indagar conocimiento sobre los propios programas de políticas públicas que se han comprometido a ejecutar.

5 mil
NNA atiende

cada mes Tierra de Esperanza en 10 regiones y casi 100 programas de cuatro líneas de acción.

Y en ello lo primordial y más impactante: “como país debemos empezar a tener políticas que midan de mejor manera la efectividad de los programas pues, pese a avances, la política pública adolece de buenas mediciones respecto del impacto del programa”. Lo anterior, explica, porque medir impacto permite orientar mejor técnicamente a un programa, especializarlo y consolidarlo, evitando susceptibilidad a que las políticas desde las que nacen se modifiquen. Otro gran problema, pues advierte que “se pierde la mirada tener una política de Estado y tienden a ser de gobierno y a cambiar cada ciertos años” y es asevera que “según la experiencia comparada con otros países, cuando se tienen políticas de Estado que trascienden a los gobiernos se logran avances mucho más significativos”.

OPINIONES

Twitter @DiarioConcepcion
contacto@diarioconcepcion.cl



Angeline Córdova Yáñez, asistente Ejecutiva DICA UBB.

“A seguir con las medidas de seguridad ante el Covid, no podemos relajarnos, el cuidado es personal. Protege a tu familia”.

CON EL ANUNCIO DE LA EMPRESA NACIONAL DEL PETRÓLEO

Largas filas en las bencineras tras detención de la distribución por ENAP

Aníbal Torres Durán
contacto@diarioconcepcion.cl

“Esta es una situación inédita para la empresa y hemos dado el aviso correspondiente a la autoridad, informando que en un plazo de 5 días a partir de hoy la Empresa Nacional del Petróleo no cuenta con abastecimiento de gasolina, diésel y kerosene doméstico para calefacción en la Región del Biobío y la zona sur del país”, fue la alarma que ayer entregaba la Empresa Nacional del Petróleo sobre la toma de accesos de la refinería y del Terminal Marítimo San Vicente por parte de trabajadores contratistas asociados en Fenatrasub.

Las reacciones de los automovilistas no se hicieron esperar y largas filas se registraron desde las afueras de las bencineras en distintas zonas de la Región del Biobío. “En todos lados hay filas, todas las estaciones llenas de autos. Uno quiere asegurarse con su estanque lleno para estar tranquilo toda la semana y así evitar quedarme sin combustible”, aseguró Jaime Robles, una de las muchas personas que esperaron largos minutos para cargar combustible en el Biobío.

Asegurar el suministro

Por la mañana, desde la Delegación Presidencial del Biobío aseguraron que se estaba trabajando y poniendo todos los recursos en mantener el abastecimiento normal de la empresa estatal. Asimismo, reiteraron el llamado al diálogo entre las partes para garantizar el funcionamiento de una empresa que resulta estratégica para la Región y la zona sur del país.

“Le hemos dicho a nuestras seremis del trabajo y de energía que se reúnan, nuevamente, con los trabajadores y con la empresa. Eso no quiere decir que descartemos otras medidas, porque insistimos en que lo más importante es poder garantizar el suministro para las personas”, sentenció la delegada presidencial de la región, Daniela Dresdner, sobre el monitoreo que realizan de las negociaciones.

A su vez, el gobernador regional, Rodrigo Díaz, también mani-

La toma de los accesos de la refinería y del Terminal Marítimo San Vicente mantuvo en una compleja situación a Enap. Automovilistas de la Región coparon las estaciones de servicio para asegurar combustible.



FOTO: RAPHAEL SIERRA P.

RETOMARON FUNCIONES en la Empresa Nacional del Petróleo durante la noche del viernes.

festó su preocupación con el conflicto en Enap e hizo un llamado a los trabajadores movilizadas. “Yo quiero hacer un llamado a las personas que están conduciendo la movilización a que depongan su actividad o que, al menos, den las facilidades necesarias para que la población pueda seguir contando con el suministro de buena mane-

ra”, señaló el gobernador.

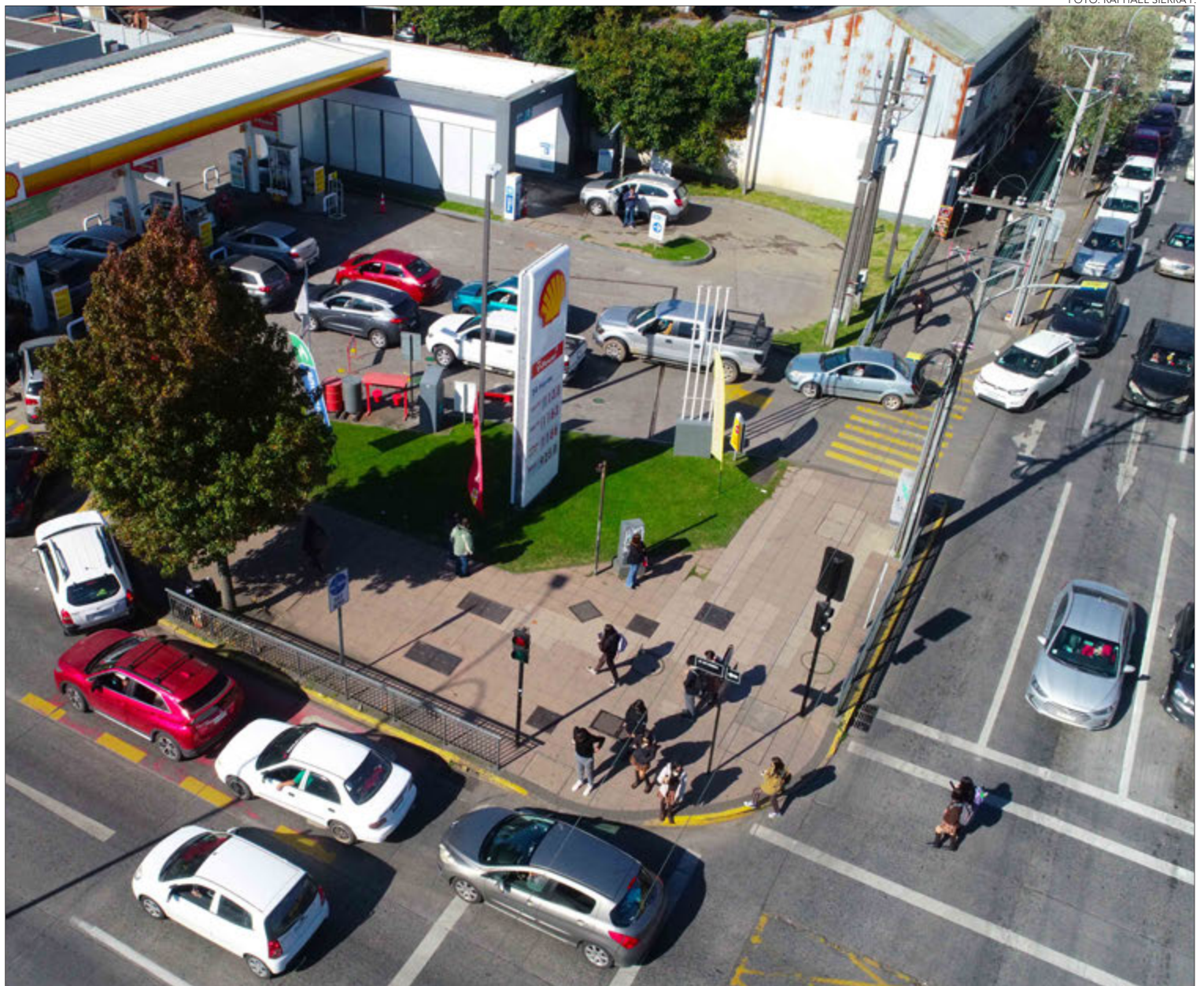
Mesa de diálogo

Durante la semana se conformó una mesa, donde los dirigentes de la Federación de sindicatos de mantenimiento de la planta se reunieron con ejecutivos de Enap y autoridades de la región.

Para tranquilidad de los penquis-

tas, al cierre de esta edición, iniciaron su ingreso 180 trabajadores a la planta de Refinería Biobío y al Terminal Marítimo de San Vicente para retomar las operaciones de logística en la empresa y así reiniciar el suministro de combustible.

OPINIONES

Twitter @DiarioConce
contacto@diarioconcepcion.cl

Economía & Negocios

Edgardo Mora Cerda
edgardo.mora@diarioconcepcion.cl

Tal y como lo adelantó Diario Concepción, tras la adjudicación del proyecto FicMype por parte de la Universidad de Concepción iniciado en marzo de este año, ayer se realizó el lanzamiento oficial de la iniciativa orientada a reactivar la economía regional con foco en las micro y pequeñas empresas.

Se trata de una propuesta financiada por el Gobierno Regional y la colaboración de las universidades del Biobío y Católica de la Santísima Concepción.

En la actividad, Miguel Ángel Quiroga, vicerrector de Asuntos Económicos y Administrativos de la UdeC quien participó en representación del rector Carlos Saavedra, destacó que "sin duda este tipo de iniciativas que se están dando a conocer hoy día, es de alguna u otra manera una labor muy importante para nuestras casas de estudio porque permite colocar la capacidad científica y profesional y articularla con la capacidad de observación, de tal manera de ir en apoyo de las empresas de la Región y qué mejor que articularlo a través del Gobierno Regional que proporciona el financiamiento para poder desarrollar esta labor".

Por su parte, Álvaro Escobar, decano de la Facultad de Ciencias Económicas y Administrativas (Facea) de la casa de estudios superiores señaló que como universidad y como facultad este proyecto FIC-R es muy importante porque va en ayuda directa de la micro y pequeña empresa.

A su vez, el decano de la Facea de la UdeC resaltó que "desde el punto de vista de nuestro rol que tenemos de ayudar y apoyar sobre todo en esta época de pos pandemia a estas empresas, es muy relevante".

Escobar también recordó el trabajo permanente que desarrolla la Facea de la UdeC en cuanto a la vinculación de los alumnos tanto con las empresas micro pequeñas y medianas como con municipios y otros organismos asociados al sector marítimo, entre otros.

Aspectos fundamentales

Michelle Tobar, directora del proyecto FicMype por parte de la UdeC, detalló que este abordará 3 aspectos fundamentales que permitan la reactivación de las Mypes: adquisición de capital de trabajo e inversión; digitalización de sus negocios y formación; asesoría especializada y acompañamiento. "En base a estos 3 factores, se elaborará un plan de trabajo para cada una de las Mypes beneficiadas; la ejecución, seguimiento, control y evaluación de estos planes será llevado a cabo por un equipo de ejecutivos de proyecto liderados por su respectivo coordinador territorial por provincia", adelantó.



FOTO: CAROLINA ECHAGÜE M.

SON \$2.500 MILLONES Y COLABORAN LA UBB Y UCSC

UdeC y Gore lanzan proyecto Ficmype para reactivar economía

Iniciativa beneficiará a 900 micro y pequeñas empresas de la Región con adquisición de capital de trabajo e inversión, digitalización de negocios y formación, entre otros.

Gobierno regional

Rodrigo Díaz, gobernador regional hizo un recorrido por la fábrica Hebles donde se realizó el lanzamiento para luego ceder la palabra a Iván Valenzuela, jefe de división de Fomento e Industria del Gore, quien indicó que "se trata de una inversión importante, no tan sólo por el monto de

\$2.500 millones con cargo al presupuesto regional, sino que también por la cobertura, ya que estos fondos permitirán ir en apoyo directo de 900 micro y pequeñas empresas de tres provincias de la Región".

Rodrigo Vera, consejero regional independiente puso en relieve el alineamiento del proyecto FicMype

con la Estrategia Regional de Desarrollo y haber escogido la fábrica de calzado Hebles como punto del lanzamiento. "Qué mejor que lanzar hoy día este proyecto en una empresa familiar y manufacturera", agregó.

Universidades colaboradoras

Francisco Inostroza, coordinador

de Crece Más Pyme de la Facea de la UdeC, afirmó que el rol de su universidad en el proyecto es apoyar el proceso de convocatoria a los empresarios de la provincia de Arauco, capacitación y asistencia técnica además de la validación de la implementación de plan de inversión.

Sebastián Opazo, coordinador de la Unidad de Emprendimiento que forma parte del comité asesor del proyecto, comentó que la UBB con el apoyo de la dirección de Innovación colaborará con la selección de empresarios y la validación de las bases del concurso, entre otros.

Fábrica de calzados Hebles

Melany Hebles, hija de Héctor Hebles, dueño de la empresa de calzados dijo que es destacable el esfuerzo del Gore por llegar a las empresas regionales particularmente cuando se atraviesan crisis donde urge un contacto más cercano con las autoridades. La fábrica cuenta con 50 trabajadores y posee más de 40 años de labor en la región del Biobío.

OPINIONES

Twitter @DiarioConce
contacto@diarioconcepcion.cl



Dirección de
Extensión y Pinacoteca
Universidad de Concepción

Actividades Dirección de Extensión y Pinacoteca
Universidad de Concepción

MAYO 2022

INAUGURACIÓN PRESENCIAL MARTES 10 DE MAYO, 19:00 HRS. EN CASA DEL ARTE

ITALIA: EL ARTE DE LA CIENCIA

Exposición organizada por la Embajada de Italia
y el Instituto Italiano de Cultura

Agenda abierta para visitas de
Instituciones Educativas
pinacotecaeduca.udec@gmail.com

**Concierto
a Mediodía**
en la Casa del Arte

Sábado 14 de mayo, 12:30 hrs.
Sala CAP, Casa del Arte

**VELADAS MUSICALES
CON GOETHE**

Favio Villarroel Vicencio Flauta travesera	Edgardo Campos Seguel Clavacín
--	--

GOETHE-ZENTRUM Concepción
Goethe-Zentrum Concepcion
goethe_concepcion

**Relatos mestizos,
Estadía en Quinchamali**
/ Sala 3, Casa del Arte

Cerámicas de Quinchamali de Evelyn Rozas,
Lorena Villablanca y Victorina Gallegos



EXPOSICIONES CASA DEL ARTE
Martes a viernes de 10:00 a 18:00 hrs. / Sábado y domingo de 10:00 a 14:00 hrs.

Conatus
/ Sala CAP, Casa del Arte

Fotografías de Claudia Riquelme



PINACOTECA EDUCA

Para agendar visitas guiadas: pinacotecaeduca.udec@gmail.com



EDUCACIÓN



VISITAS MEDIADAS



DOCUMENTACIÓN



RESTAURACIÓN

Cultura & Espectáculos



#NosCuidamos

Gina Vidal, periodista

“Por la salud de tus seres queridos y por la sociedad entera sigamos cuidándonos. Aunque las cifras son más positivas gracias a la vacunación y el autocuidado, la pandemia no ha terminado, por lo mismo, no olvidemos las medidas sanitarias establecidas”.

Mauricio Maldonado Quilodrán
mauricio.maldonado@diarioconcepcion.cl

Si bien fue en el 2015 que Catalina Parra partió su camino musical como Bitácora Celeste, desde hace muchos años atrás ella ya estaba inmersa en el mundo de la música, esto gracias en gran parte por su padre. “Todo nace cuando despertó mi interés por la guitarra, ya que desde entonces no he dejado de escribir. Pienso que mi papá fue quién me inspiró a querer involucrarme con la música, ya que siempre lo escuché tocando y cantando en la casa. Eso me llevó a sumergirme más profundamente en este medio expresivo que es la música”, dijo.

Una de las cosas que de entrada llaman la atención de su propuesta, es su nombre, el cual fusiona su constante reinvención con conectar con la audiencia que la escucha. En sus palabras, “encontraba atractiva la idea de tener un seudónimo artístico, o sea, un concepto que se adecuara más a lo que hago. ‘Bitácora’, porque me percibo como un ensayo y error constante, que guarda sentimientos y encapsula momentos. En otras palabras, una reinvención permanente. Y ‘Celeste’ por lo celestial, lo sideral o espacial. Me gusta la idea de conectar con quien me escucha y adentrarlo en este imaginario a través de la música”.

En el plano sonoro o línea musical en que inscribe sus canciones, la cantante expresó que “me cuesta definirme en un estilo, principalmente porque siento que me guió más por el instinto que por un género. Juego con capas vocales y con la expresividad de estas, utilizando recursos teatrales, teniendo referencias musicales que van desde un pop dulce hasta sonoridades del grunge, pasando también por influencias del dream pop en la etapa de producción musical”.

Inspiración diversa

Más allá de encontrar algún sello diferenciador en su propuesta, la también compositora hizo hincapié en que lo que busca con su música es entregar una experiencia emocional, “pasar de las alegrías a las penas sin miedo a quebrarse. En el escenario me siento con la libertad de darle vida a las historias que

La joven Catalina Parra desde el 2015 que viene profundizando esta beta musical solista, la cual si bien la inscribe dentro del pop independiente, prefiere no encasillarla en algún género. Muestra de ello es su último sencillo “Gesto de amor”, estrenado a principios de este 2022.

BITÁCORA CELESTE

Instintiva y emocional propuesta más allá de las etiquetas musicales

imagino, expresándome de una manera más performática. Pienso que todo lo que nace de uno, por el mero hecho de nacer de uno, ya es único, nadie puede ni va a hacer lo mismo”.

Sobre el material grabado hasta la fecha Parra posee un demo, muchas maquetas en Soundcloud -subidas por ella desde los 14 años- y los singles “Siento” (2020), “Arde” (2021) y “Gesto de amor” (2022).

perspectiva del amor cercana a la despedida”, detalló.

Nuevo material -visual y sonoro-, además de tocatas varias se vislumbran en el futuro cercano y próximo de la cantante, “estoy preparando algunos shows musicales en destacados espacios culturales, que se realizarán durante los próximos meses. Estos, irán de la mano con el lanzamiento de dos videos clips en junio. Además, estoy trabajando en la producción fonográfica de otros nuevos singles que espero ir revelando, gradualmente, durante este 2022”.

Independiente del escenario al cual le gustaría llegar con su propuesta -ya sea grandes festivales como REC o Lollapalooza o teatros y centros culturales más íntimos- lo que le interesa a Bitácora Celeste es poder conectar con las personas, “por lo que por ahora quiero conocer y adentrarme lo que más pueda en la escena musical y artística. Me mueven mucho los artistas locales que voy descubriendo en el camino, la cercanía que se puede producir en un concierto llega de una manera muy real e íntima”, concluyó.

“Me inspiran los sentimientos del entorno, experiencias, cuentos, historias, colores, amor, sensaciones del vivir o de la fantasía, el mundo onírico, las cosas que duelen, las risas, entre otros. Me gusta explorar y ponerme en situaciones incómodas en donde no sé lo que puedo esperar de mí. ‘Siento’ habla de un amor doloroso, intenso y fugaz; ‘Arde’ trata sobre vivir con las consecuencias de un abuso; y ‘Gesto de amor’ entrega una

OPINIONES

Twitter @DiarioConcepcion
contacto@diarioconcepcion.cl

Deportes



#NosCuidamos

Stefano Peschiera, velerista

“Es muy importante seguir cuidándonos y respetando los protocolos. La vacunación es clave para no enfermarse gravemente y ayudar a reducir los contagios”.



DELICADO PRESENTE AURICIELO

El Campanil se complica tras sufrir nueva derrota

Estadio: Germán Becker
Hora: 18:00
Árbitro: Patricio Blanca



TEMUCO

U. DE CONCEPCIÓN

1

0

GOLES

87' M. Lara

FORMACIONES

S. López
D. Tati
C. Zamorano
S. Díaz
Y. Aguila
J. Cisterna
S. Domínguez
M. Lara
R. Castro
C. Escobar
M. Donoso

M. García
M. Contreras
J. Saldías
G. Lauler
H. Caveró
F. Saavedra
F. Orellana
F. Ragusa
S. Molina
G. Guerreño
J. Patiño

DT

C. Arán

DT

F. Vergara

CAMBIOS

65' C. Villagra por J. Cisterna
78' T. Andrades por S. Domínguez
82' D. Maximiliano por R. Castro
82' J. Velásquez por D. Tati

63' F. Neira por S. Molina
63' J. Bogmis por G. Guerreño
89' L. Bejar por M. Contreras

TARJETAS AMARILLAS

Díaz, Donoso

Molina

TARJETAS ROJAS

Carlos Campos A.
carlos.campos@diarioconcepcion.cl

Jugó un bajo partido, cayó por quinta vez en el campeonato y prolongó su mala racha. UdeC perdió 1-0 ante Temuco en el Germán Becker, estiró a 11 la cantidad de partidos en línea sin victorias y se complicó en las dos tablas.

El primer tiempo fue opaco, sin ocasiones de gran peligro en ambos arcos. Martín Lara avisó con un ajustado tiro cruzado al segundo palo, que pasó cerca de la portería de Manuel García, mientras que para el Campanil lo tuvo Gonzalo Lauler con un cabezazo al 43' después de un tiro de esquina.

Intenso

Cambió el trámite del duelo en la segunda mitad. Al 71' un tiro de Castro encontró una buena reacción del arquero, que al 75' vio tambalear su pórtico tras un doble cabezazo de una dupla de temer: Carlos Escobar y Matías Donoso.

Parecía que sería empate, un resultado que ya era amargo para el Campanil, sobre todo porque Barnechea sumaba de a tres y lo complicaba en ambas tablas. La desazón llegó al 87' cuando Martín Lara marcó y le propinó otra caída a UdeC.

OPINIONES

Twitter @DiarioConce
contacto@diarioconcepcion.cl

Universidad de Concepción acumuló once partidos sin triunfos tras caer ante Deportes Temuco en el Germán Becker. Un resultado que deja en muy mal pie a un equipo que se metió de lleno en la lucha por el descenso.

LA FIGURA

Sin jugar, disputó uno de sus mejores partidos con la camiseta del Campanil. ¿Cómo así? Arnaldo Castillo no estuvo citado en el encuentro ante Temuco por una lesión y vaya que se notó su ausencia en el Germán Becker. Muy poco peso ofensivo tuvo el equipo dirigido por Fernando Vergara ayer en la Región de la Araucanía, que no encontró soluciones durante los 90' con todos los jugadores que estuvieron en cancha. Vergara alineó desde el inicio a Molina, Guerreño y Patiño, haciendo ingresar a Neira y Bogmis. Castillo, autor de 6 de los 10 goles de UdeC, se extrañó ayer.



EL VILLANO

En un duelo relativamente parejo sin grandes figuras ni jugadores que tuvieron un rendimiento opaco, la cuota negativa de la jornada estuvo marcada por el ambiente. Lamentablemente, el mal comportamiento de una parte de los hinchas de Deportes Temuco en partidos anteriores, privó a ambos cuadros y por supuesto a los fanáticos, de asistir al estadio ayer en el Germán Becker. “No hay nada más vacío que un estadio vacío”, dijo una vez Eduardo Galeano, en una frase que resume el triste espectáculo que se vive en un recinto cuando los hinchas no pueden estar presentes.

MOMENTO CLAVE

En un partido con poquísimas oportunidades claras de gol, el Campanil tuvo una chance clarísima al cierre del primer tiempo. Iban 43' cuando tras un tiro de esquina desde el sector derecho del ataque, el defensa Gonzalo Lauler saltó más alto y mejor que todos, conectando mediante golpe de cabeza el que pudo ser el 1-0 para Universidad de Concepción.

Su testazo pasó desviado por pocos centímetros del arco defendido por Sebastián López. A falta de profundidad y precisión mediante juego colectivo, la pelota detenida siempre es un recurso válido.

POLÉMICA

Se salvó de la expulsión. Iban 41 minutos de la primera etapa del compromiso, cuando Sebastián Molina cometió infracción en mitad de cancha y el árbitro Patricio Blanca dejó jugar.

En Deportes Temuco se volvieron locos, reclamando airadamente no sólo la falta, sino que la segunda tarjeta amarilla de un jugador que había sido amonestado hace poco.

En la segunda etapa, Molina fue reemplazado por Fernando Vergara, para evitar algún roce que pudiese dejar con uno menos en la cancha a u. de Concepción.



Deportes



FOTO: ARCHIVO / CAROLINA ECHAGÜE M.

CON EXPECTATIVAS ALTAS retornará a la competencia el quinteto femenino de básquetbol de la Universidad de Concepción.

Samuel Esparza Muñoz
samuel.esparza@diarioconcepcion.cl

COMIENZA EL TORNEO DE APERTURA 2022

Con el equipo masculino siendo protagonista de la Liga Nacional de Básquetbol (LNB), las mujeres no quieren ser menos y esta tarde darán la partida a la temporada competitiva con su primer encuentro del torneo de Apertura 2022.

A partir de las 18:00 horas, las universitarias recibirán al equipo de Cumbres de Maule, en duelo válido por la Zona C del certamen que es clasificatorio para la liga nacional que se disputará en el segundo semestre.

El encuentro será parte de la jornada sabatina doble que albergará la Casa del Deporte y que tendrá como plato de fondo el segundo encuentro de playoffs del quinteto masculino frente a Puerto Montt. Para las auricielo, será el comienzo de una año donde apuestan fuerte, luego que en la competencia del año pasado alcanzaran el subcampeonato de la LNB. Por lo pronto, el objetivo es quedar entre los dos primeros equipos del grupo para conseguir un lugar en la liguita.

Solo quieren jugar

Una de las grandes figuras del Campanil es Josefina Viáfara, recientemente convocada al proceso de preselección nacional con miras a los próximos Juegos Bolivarianos de Valledupar, Colombia (junto a sus compañeras Yenice Torres y Francisca Rocha).

La ala-pívot resaltó la fuerte preparación realizada por el equipo de cara al estreno de esta tarde. "Llevamos preparándonos cerca de dos meses y tenemos prácticamente el mismo equipo del año pasado, así hemos es-

Ahora les toca a ellas: UdeC debuta en la LNB

Las auricielo reciben a Cumbres del Maule esta tarde, dando inicio a un año competitivo donde apuntan al título.

UdeC y una alta vara desde 2021

Un desafío de alto nivel tendrá este año el equipo femenino, que defiende el subtítulo de la LNB.

tado volviendo a tomar el ritmo de nuestro juego. Nos sirvieron mucho los partidos amistosos del fin de semana pasado para medirnos y ver nuestros errores, así que hemos estado trabajando en eso y subiendo nuestro juego", sostuvo.

Por su parte la pivot, Francisca Ro-

cha, se mostró ansiosa de poder retornar a la competencia. "El equipo llega con un buen nivel, local al menos. Hemos tenido una serie de entrenamientos bastante fuertes donde hicimos los ajustes técnicos que nos faltaron la temporada pasada. En lo personal, me ha costado volver al ritmo después de las vacaciones, pero hemos tenido partidos preparatorios que me han ayudado a retomar un poco más el nivel para la liga. Tengo expectativas de que será una fase regular muy buena en lo personal y como equipo", sentenció.

OPINIONES

Twitter @DiarioConce
contacto@diarioconcepcion.cl

Club Deportivo Alemán hará su estreno en la Liga 2 de Básquetbol

Comienza la Conferencia Sur de la Liga 2 de Básquetbol de Chile, competencia donde la Región del Biobío tendrá un representante de alta categoría.

Se trata del Club Deportivo Alemán de Concepción, que este domingo hará su debut en la segunda división del cesto profesional chileno recibiendo a Español de Osorno, en el polideportivo de San Pedro de la Paz.

Además de ambos elencos, el grupo está integrado por los elencos de Tomás Lawrence, de San Fernando; Truenos de Talca; Liceo de Curicó; Municipal Chillán; Pablo Neruda de Temuco y Deportivo Osorno, quienes se medirán en el formato de todos contra todos en dos ruedas. Al final de la temporada regular, los cuatro mejores se medirán a los equipos más fuertes de la Conferencia Centro en la fase de playoffs.

Los cuatro mejores conjuntos de playoffs jugarán un cuadrangular final con sede única, donde se enfrentarán todos contra todos en tres días consecutivos de competencia para dirimir al campeón que obtendrá el ascenso a la Liga Uno.

Joven equipo

El entrenador de Alemán, Jaime Urrutia, se refirió a las perspectivas de la institución para la

Estreno será en horario estelar

Este domingo, a partir de las 13:00 horas, se medirán Alemán y Español de Osorno por la Liga 2.

temporada.

"Nuestra expectativa es tener una buena participación, reorganizar todo esto porque es una maquinaria bastante grande jugar el torneo por la situación de logística y de costo. Este año vamos a participar con la gente que tiene el club, que son los jugadores que vienen de la camada de abajo y otros que ya habían participado en liga nacional", sostuvo.

En ese sentido, el DT expresó que, "esperamos hacer un buen papel, por lo menos lograr desarrollar de la mejor forma los partidos de local. No es menor que muchos de los equipos se hayan reforzado con jugadores de nivel de liga uno, pero queremos ser coherentes con el mensaje de nuestro club y que es desarrollar a los chicos de series menores. Por lo tanto, el 70 % del plantel son chicos jóvenes, que están en el club hace algunos años en su gran mayoría".

FOTO: ARCHIVO / RAPHAEL SIERRA P.



UN FUERTE DESAFÍO tendrá el Club Deportivo Alemán en lo que será su participación en la Liga 2 de Básquetbol de Chile.

Deportes

ACCIÓN LOCAL CON EL FÚTBOL FEMENINO

Vialinas cuidan su cuarto lugar y van por un poquito más

FOTO: CAROLINA ECHAGÜE M.



Después del triunfo ante Puerto Montt, las dirigidas por Antonio Zaracho visitan a Everton buscando molestar en la tabla a los clubes más poderosos de la capital.

Paulo Inostroza
paulo.inostroza@diarioconcepcion.cl

Puerto Montt era una parámetro importante para ver si Fernández Vial está para cosas grandes y desmarcarse del grupo que escolta a los tres poderosos de Santiago (Morning, Colo Colo y la "U"). Con harta paciencia, buen fútbol y doblete de Franchesca Caniguán, las aurinegras lograron un valioso 2-0, se ubicaron en meritorio cuarto lugar y se animan a ir por algo más. Este mediodía visitarán a Everton.

Para este importante duelo recuperan a la volante Elisa Pérez, aunque por lesión siguen siendo baja la creadora Camila Guzmán y la delantera Maira Vidal. Piezas importantes en el equipo que conduce Antonio Zaracho.

Caniguán y Viviana Torres acumulan 9 tantos entre ambas y asoman como fijas arriba, pero una que espera su oportunidad es Marinka Huircán, quien comentó que "hemos estudiado mucho a Everton,

"Chesca" entre máximas artilleras

Franchesca Caniguán suma 5 goles y está a 2 de Fernanda Araya, de Santiago Morning.

que es un equipo que apuesta también a estar entre los ocho mejores y siempre da sorpresas. Es un equipo muy físico, pero nosotras también somos fuertes y debemos llevar el juego a nuestro favor. Estar entre las cuatro mejores es motivante, pero no hay que conformarse ni dormirse y seguir escalando, a eso apuntamos este año. Ojalá ser primeras, dar la pelea y siempre sin faltar el respeto a ningún rival, por algo somos todas de Primera División".

Enfrentar a su ex equipo tiene un condimento extra para la atacante, quien advirtió que "siempre hay algo que mejorar, revisamos

mucho nuestros partidos, corregimos. Por un lado quiero ganarles, por otro siempre quiero que les vaya bien. Le tengo mucho cariño a Everton porque fue el equipo que me devolvió al fútbol profesional. Hay un respeto especial".

Por su parte, Everton está muy cerca de meterse en la zona de arriba, pues tiene los mismos puntos que la UdeC, pero queda noveno por diferencia de gol. Son 7 goles de distancia.

Nuevo clásico

El domingo, a las 10 horas, será ocasión para ver el primer choque de la historia entre Huachipato y la UdeC por la Primera División. Será en el CAP y las acereras suman 3 puntos en esta etapa de transición, mientras las dirigidas por Paula Andrade totalizan 5 unidades y están en zona alta de la liguilla.

OPINIONES

Twitter @DiarioConce
contacto@diarioconcepcion.cl

FOTO: CAROLINA ECHAGÜE M.



Salas podría ser la sorpresa en once lila

Son tres cartas para solo dos puestos y los tres andan muy bien. Lindo rompecabezas para Óscar del Solar, de cara al partido que tendrá Deportes Concepción mañana, a las 15 horas, en casa de General Velásquez, intentando mantener el liderato. ¿Quiénes serán sus dos punteros en ataque?

Las opciones son Alexander Bolaños, con dos goles en su cuenta; Ignacio Sepúlveda, que también aporta mucho en lo defensivo; y Cristófer Salas, que entró en los últimos 25 minutos contra San Joaquín y fue debut con golazo.

¿Está para ser titular? El atacante señaló que "ha sido una se-

mana de trabajo fuerte, nos hemos preparado bien para lo que viene contra un rival difícil, pero de visita también vamos a salir por los tres puntos. El equipo viene sacando buenos resultados y mostrando buen fútbol, pero siempre se puede mejorar, hacer partidos lo mejor posible, pensar que es de lo que hemos mostrado hacia arriba. Necesitamos el aliento de la gente y sabemos que aunque sea fuera de casa no será la excepción".

Velásquez, en tanto, viene de sumar 2 triunfos en línea, contra Lautaro (3-1) e Independiente Cauquenes (3-2).

CLASIFICADOS

JUDICIALES Y LEGALES

Por extravió cheque Número 9308280, cuenta corriente N° 0209668732 del Banco Itaú, de Crecic S.A., queda nulo por aviso correspondiente."

NOTIFICACIÓN JUDICIAL

Ante el 2° Juzgado de Letras de Concepción en causa Rol V-12-2022, caratulado "CUEVAS/JEREZ", sobre Posesión Efectiva Testada, por sentencia de 16 de Marzo de 2022 se concedió posesión efectiva de la herencia testada, con beneficio de inventario, quedada al fallecimiento de la causante Juana Elodia Jerez Fernández RUN 8.167.211-3, a Paula Belén Cuevas Parada RUN 20.778.601-2, sin perjuicio de los derechos que le corresponden a otro u otros herederos de igual o mejor derecho.

COLEGIO ALEMÁN DE CONCEPCION PRIMER AVISO

Colegio Alemán de Concepción: Cítase a Asamblea General Ordinaria de Socios de la Corporación para el martes 17 de mayo de 2022 a las 19:00 hrs. en primera citación, en el auditorio del colegio, ubicado en Camino El Venado 1075, San Pedro de la Paz. Puntos de la Tabla: 1. Bienvenida; 2. Aprobación de las actas mencionadas a continuación; 3. Informe del presidente; 4. Informe del director; 5. Informe del tesorero; 6. Elecciones; 7. Varios

SEGUNDO AVISO

Colegio Alemán de Concepción: Cítase a Asamblea General Ordinaria de Socios de la Corporación para el martes 17 de mayo de 2022 a las 19:30 hrs. en segunda citación, en el auditorio del colegio, ubicado en Camino El Venado 1075, San Pedro de la Paz. Puntos de la Tabla: 1. Bienvenida; 2. Aprobación de las actas mencionadas a continuación; 3. Informe del presidente; 4. Informe del director; 5. Informe del tesorero; 6. Elecciones; 7. Varios

Entretención & Servicios

Santoral: Domitila

EL TIEMPO

HOY  **8/13**

DOMINGO 10/12 LUNES 9/13 MARTES 5/14

LOS ÁNGELES  6/16

RANCAGUA  6/18

TALCA  6/12

SANTIAGO  6/19

CHILLÁN  4/15

ANGOL  10/12

TEMUCO  9/15

P. MONTT  7/16

RADIACIÓN UV

RIESGO	TIME*	ÍNDICE
EXTREMO	10	11 o más
MUY ALTO	25	8 A 10
ALTO	30	6 A 7
MODERADO	45	3 A 5
BAJO	60 o más	0 A 2

*Tiempo Máximo recomendado de exposición (minutos).

PUZZLE

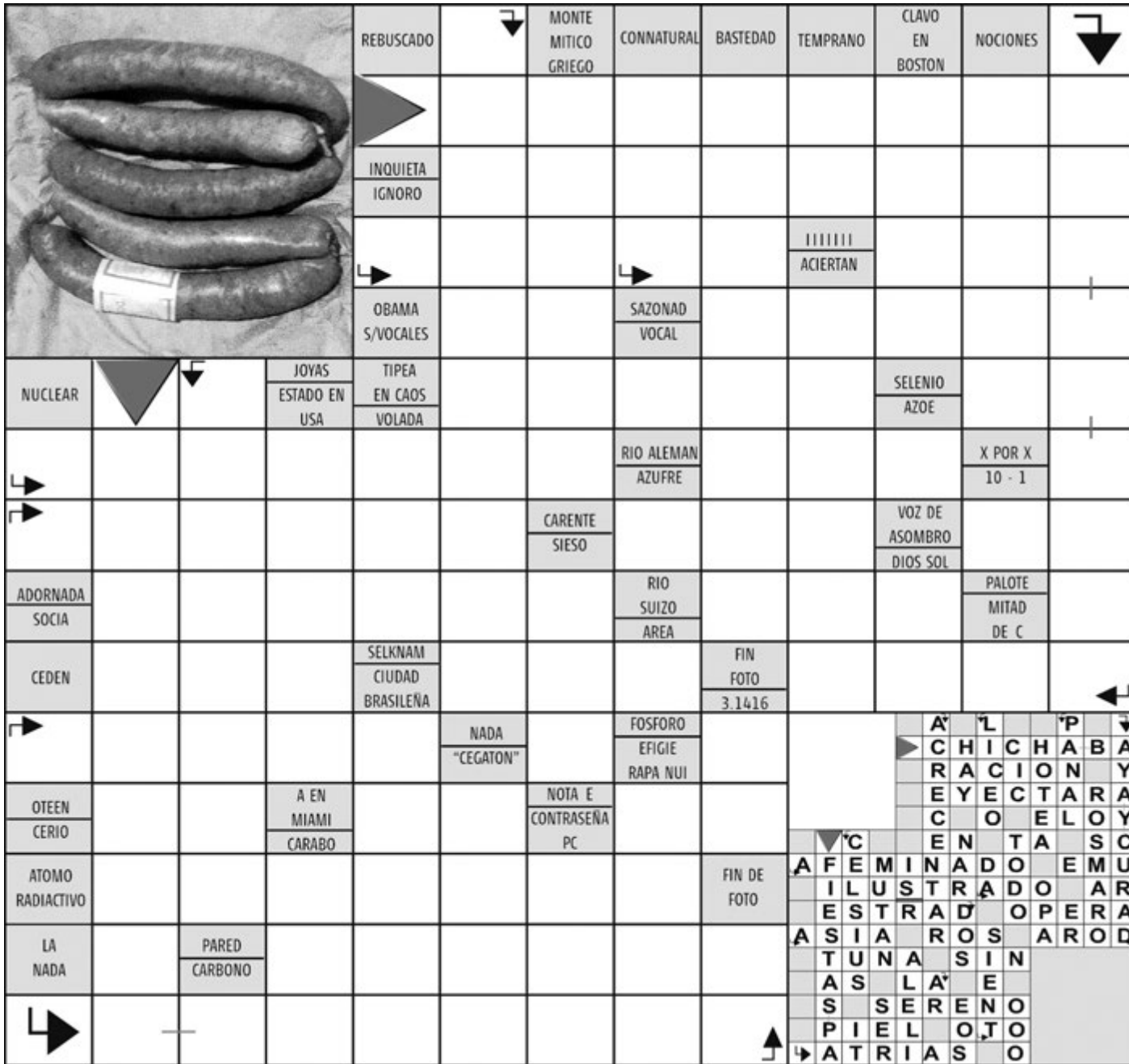

REBUSADO (Clue: )

MONTE MITICO GRIEGO

CONNATURAL

BASTEDAD

TEMPRANO

CLAVO EN BOSTON

NOCIONES

INQUIETA

IGNORO

OBAMA S/VOCALES

SAZONAD VOCAL

ACIERTAN

NUCLEAR

JOYAS ESTADO EN USA

TIPEA EN CAOS VOLADA

SELENIO AZOE

RIO ALEMAN AZUFRE

X POR X 10 - 1

CARENTE SIESO

VOZ DE ASOMBRO DIOS SOL

ADORNADA SOCIA

RIO SUIZO AREA

PALOTE MITAD DE C

CEDEN

SELKNAM CIUDAD BRASILEÑA

FIN FOTO 3.1416

NADA "CEGATON"

FOSFORO EFIGIE RAPA NUI

CHIC HABA RACION Y EYECTARA C O ELOY

OTEEN CERIO

A EN MIAMI CARABO

NOTA E CONTRASEÑA PC

AFEMINADO EMU ILUSTRADO AR ESTRAD OPERA ASIA ROS AROQ TUNA SIN AS LA E S SERENO PIEL OJO ATRIAS O

ATOMO RADIATIVO

FIN DE FOTO

LA NADA

PARED CARBONO

TELÉFONOS

Ambulancias:	131
Bomberos:	132
Carabineros:	133
Investigaciones:	134
Fono Drogas:	135
Inf. Carabineros:	139
Fono Familia:	149
Inf. Toxicológica:	2- 635 3800
V. Intrafamiliar:	800 220040
Delitos Sexuales:	565 74 25
Defensa Civil:	697 16 70
Fono VTR:	600 800 9000
Fono Essbí:	600 33 11000
Fono CGE:	600 -777 7777

FARMACIAS DE TURNO

CONCEPCIÓN

- Redfarma Ahumada
- Janequeo 197
- Av. Juan Bosco 501 (Atención durante las 24 horas)

SAN PEDRO

- Ahumada
- Michimalonco 1120 (Atención durante las 24 horas)

CHIGUAYANTE

- Redfarma
- Manuel Rodríguez 1500

TALCAHUANO

- Cruz Verde
- Av. Colón 396

SUDOKUS

FÁCIL

	7	1	2	6				
	5		1	4		7		2
4	2		7	5	9	1		
		7	3	8	4		2	9
		3	5	9	2			1
5		2		1		8		
7		9	8		5		1	4
			9		6	2	8	
2	8	5				9	6	7

MEDIO

	2			5	3			
6	1			8				
8	7					9	2	
7	4		3				8	6
					1		4	7
3		8		4		2	1	
							7	
	8		9	2			5	
1				7		6		

EXPERTO

			7	5		8	6	
6						9		
2	3		6				1	4
3							2	
	1		3		2			
7			4					
	8		1	4			6	
			9					
		4				2	7	