

Hipertensión: los riesgos y hábitos que pueden agravar la enfermedad

Niveles persistentemente altos no dan señales al inicio, aumentan riesgo cardiovascular y su avance provoca daños que cada vez afectan a más personas jóvenes. Muchas no lo saben ni lo abordan.

CIENCIA&SOCIEDAD PÁGS.9-10



Tenimesista regresa a Arauco con dos medallas del Campeonato Sudamericano en Perú

Un desempeño para enmarcar cumplió Fernanda Araneda, quien integró la selección chilena y se colgó dos distinciones. Un gran apronte con miras al Panamericano de Ecuador que se realizará en agosto.

DEPORTES PÁG.15

Diario Concepción

Viernes 20 de mayo de 2022, Región del Biobío, N°5086, año XV

PROCESO DE CARACTERIZACIÓN DE TODAS LAS VIVIENDAS Y HABITANTES DEL TERRITORIO

INE seguirá hasta junio con conteo de viviendas en Biobío

Encuestadores deben portar credenciales con código QR que permite comprobar autenticidad.

La directora del INE, Sandra Quijada, enfatizó que el personal en terreno debe presentar la credencial, aclaración es relevante en

medio de la creciente preocupación ciudadana por la seguridad. Respecto al uso de datos que se recopilen, la directora del INE

en el país subrayó que es sólo para uso interno. En este operativo las y los funcionarios del INE anotarán las direcciones de las edifica-

ciones que visiten; registrarán el uso de esas edificaciones, es decir, si son viviendas u otros (como hoteles, oficinas, bodegas) y si

están ocupadas o no. Por último, consultarán por el número de personas que habitan en la vivienda.

CIUDAD PÁG.8



FOTO: CORCUDEC

Violeta Parra, Mozart y Astor Piazzolla en gira por México

Corcudec transmitirá en modo online los conciertos realizados por un cuarteto de cuerdas de la Sinfónica UdeC en las ciudades de San Miguel de Allende y Guanajuato. Viaje al país del norte consideró una serie de master class a músicos universitarios.

CULTURA&ESPECTÁCULOS PÁG.14



FOTO: RAPHAEL SIERRA P.

“Caso Rebolledo” le cuesta a Jorge Parga la jefatura de la Defensa en Biobío

Autoridad avaló inocencia de infante de la Marina involucrado en atropello y muerte de joven. Comandante de Submarinos asumirá el puesto.

POLÍTICA PÁG.4



#FUE TENDENCIA

Durante toda la jornada de este jueves la venta de entradas para los conciertos de despedida de Daddy Yankee se tomaron las redes sociales. Los eventos programados para septiembre fueron de tal éxito que la productora a cargo vendió todos los boletos para las tres fechas en pocas horas. Largas esperas fueron la tónica en torno al retiro en Chile del máximo exponente del reggaetón de las últimas décadas. Por su parte, Daddy Yankee agradeció el cariño expresado por sus fans en el país.

Daddy Yankee
@daddy_yankee

"Gracias Chile. No lo puedo creer. Con esa noticia se me triplicaron las fuerzas para complacer a todo ese millón y pico de personas que me quieren ver en vivo. LOS AMO".

June García
@junegarcia

"Daddy Yankee debería hacer por lo menos 5 conciertos en Chile. Nos lo merecemos por ser la capital del perreo".

Gonzalo Fouilloux
@gonzalofullu

"Es más probable que Chile se meta en el Mundial por el caso Castillo a conseguir una entrada a Daddy Yankee".

Ignacio Lira
@nacholira

"Y si traen a Daddy Yankee a Viña y lo vemos por la tele, donde todo comenzó? Renuncio a la precariedad de las filas virtuales".

Tania Poblete
@tanisoda

"Conseguí entradas para todas las primeras fechas. Bad Bunny, Wisin y Yandel y DY Chile y PR".

ENFOQUE

Para que hablemos con propiedad



FRANCISCO FERNÁNDEZ SAGARDÍA
Abogado Colectiva - Justicia en Derechos Humanos
Corporación y Oficina Jurídica.

Uno de los derechos que ha generado mayor discusión es el de propiedad que, por su relevancia, también ha sido objeto de muchas noticias falsas. Hoy, con el texto preliminar publicado, no hay excusa para creerle a los malintencionados.

Estamos en un momento crucial en la historia política, gestado desde hace décadas a raíz de las desigualdades generadas por un

modelo que ha beneficiado a pocos con mucho y a muchos con poco, donde el 1% más rico de Chile concentra el 49,6% de la riqueza,

posicionándonos como el país más desigual de Latinoamérica.

El malestar generalizado salió del activismo, desencadenando y formalizando tres grandes hitos políticos y democráticos: el plebiscito de 2020, en el que la ciudadanía decidió que quería una nueva Constitución; la elección de los convencionales constituyentes; y el último eslabón de la cadena, el plebiscito de salida donde debemos aprobar o rechazar la Nueva Constitución.

Es primera vez en la historia de Chile que la Constitución es elaborada por personas elegidas en votación popular. Anteriormente fueron nombradas a dedo, imponiendo sus propios intereses. Los poderes económicos buscan mantener sus privilegios, y ello provoca que la Convención Constitucional deba convivir con el fenómeno de las "fake news", determinantes en triunfos como el del Bréxit, de Trump y de Bolsonaro. Con todo, se han superado con éxito estas barreras, y ya solo resta el trabajo de la comisión de preámbulo, de Normas Transitorias, y de Armonización.

Uno de los derechos que ha generado mayor discusión es el de propiedad que, por su relevancia, también ha sido objeto de muchas noticias falsas. Se ha dicho, por ejemplo, que Francisca Linconao afirmó que "todo el sur de Chile nos pertenece", cuestión posteriormente desmentida. En el mismo sentido, se llegó a decir que "la Convención Constitucional elimina el derecho a la propiedad privada", cuando aun ni siquiera se discutían los artículos.

Hoy, con el texto preliminar publicado, no hay excusa para creerle a los malintencionados. Y es que las diferencias que se encuentran en el borrador propuesto respecto de lo consagrado en la Constitución de 1980 de la dictadura, son esenciales de incorporar, acordes con la realidad actual y con los estándares internacionales. Es el caso de la función ecológica de la propiedad, la consideración del agua, el aire, los humedales y los bosques nativos, entre otros, como bienes comunes e inapropiables, lo que no tiene nada de apocalíptico, como nos quieren hacer creer.

El plástico se ha convertido en un componente importante de todo tipo de productos presentes en nuestra vida diaria, tales como las bolsas de compras y botellas de agua hasta muebles, refrigeradores y automóviles. El plástico es omnipresente en el mundo moderno y su invención ha hecho para muchos la vida más fácil y cómoda. Pero nuestra dependencia de los productos plásticos, que se ha incrementado aún más durante la pandemia, es motivo de preocupación por su efecto negativo sobre la salud del planeta.

Como la mayoría de los plásticos contienen sustancias químicas tóxicas y no se biodegradan con el tiempo, tal como lo hacen los materiales naturales, resultan perjudiciales para el medio ambiente y la salud de las personas si no se reciclan o eliminan correctamente. Pero no se trata solo de plásticos, ya que los desechos electrónicos, metales pesados y gases refrigerantes también se han convertido

en un gran problema dados sus altos niveles de contaminación.

Ad portas del Día Mundial del Reciclaje el mundo debe hacerlo mejor, ya que actualmente se recicla menos del 10% de todos los productos comerciales y de consumo masivo fabricados a nivel mundial. El 90% restante son millones y millones de toneladas de desechos que, cada año, terminan repartidos en vertederos.

Hoy es cuando hay que actuar para crear un círculo virtuoso que mejore la eficiencia del reciclaje y reduzca el impacto ambiental de los productos que han llegado al final de su vida útil. Restaurar la salud de nuestro planeta y protegerlo para las generaciones futuras requiere de tomar acción continua y dedicación por parte de todos.

Una de las mejores formas de preservar los recursos de la Tierra y reducir nuestra huella de carbono es reciclando y reutilizando lo que ya tenemos. La fabricación y diseño de productos con conciencia ecológica, el reciclaje responsable en el hogar, la gestión responsable de residuos por parte de las grandes compañías y el desarrollo de tecnologías sostenibles deben ser el camino a seguir para garantizar un mejor mañana.

El círculo virtuoso del reciclaje



JEANETTE RODRÍGUEZ

Hoy es cuando hay que actuar para crear un círculo virtuoso que mejore la eficiencia del reciclaje y reduzca el impacto ambiental de los productos que han llegado al final de su vida útil.

cia ecológica, el reciclaje responsable en el hogar, la gestión responsable de residuos por parte de las grandes compañías y el desarrollo de tecnologías sostenibles deben ser el camino a seguir para garantizar un mejor mañana.

Las palabras vuelan, lo escrito permanece

EDITORIAL

Locales comerciales blindados, paredes rayadas, comercio ilegal: el centro de Concepción actual no podría figurar entre las zonas urbanas más bonitas y seguras del país. Lo dicen las autoridades, arquitectos y urbanistas lo confirman, y los habitantes del Gran Concepción que han dejado de ir al centro lo han ratificado.

Ya lo indagamos en este mismo espacio: ¿por qué las zonas céntricas de las comunas del Gran Concepción están saturadas de elementos que las afean? Muchos de estos elementos fueron incorporados al paisaje urbano debido a la inercia ciudadana y por inercia siguen donde están. El cableado aéreo que cuelga de los postes y que en determinadas calles penden hacia las veredas y provocan peligro para los peatones y vehículos. Los carteles publicitarios, gigantografías, pinturas y rayados en propiedades públicas y privadas, basura lanzada a la calle por viajeros del transporte colectivo y autos particulares.

Pues una iniciativa local busca cambiar ese panorama y revitalizar el centro y el barrio comercial de Concepción. Se conformó una mesa de trabajo con representantes de distintos estamentos de autoridades y de la sociedad civil para abordar medidas que den solución a problemas estéticos y de seguridad a la capital regional, medida que podría ser replicada en otras comunas de

Ciudades más humanas



Para revitalizar el centro de Concepción - como también de otras zonas urbanas de Biobío - es necesario el compromiso de las autoridades políticas y de gobierno, pero también del mundo privado.

la Región. Hay disposición en buscar soluciones para el comercio ilegal, para los rayados y las estructuras metálicas que han convertido las tiendas del comercio establecido en verdaderos bunkers. Incluso se espera poder entregar financiamiento a pequeñas y medianas empresas para así reactivar el comercio.

Para revitalizar el centro de Concepción - como también de otras zonas urbanas de Biobío - es necesario el compromiso de las autoridades políticas y de gobierno, pero también del mundo privado. Requiere un esfuerzo colectivo para recuperar la ciudad que no sólo debe ser cuidada por los funcionarios municipales, sino por toda la ciudadanía. Ese esfuerzo colectivo es fundamental para desarrollar ciudades con visión a largo plazo, acogedoras y aptas para personas diferentes, con necesidades particulares, con densidad adecuada y espacios para descansar, áreas verdes, para juegos de niñas y niños, para el comercio y turismo. Ciudades más humanas y sostenibles en el tiempo.

CARTAS

Uso del uniforme escolar

Señora Directora:

El uso de uniforme en los colegios es un deber de las familias, y además de los mismos estudiantes, ya que este incrementa un ambiente más formal y académico en las escuelas y en los contextos más vulnerables, favorece los procesos de integración social, disminuyendo la discriminación dentro de estos. Por eso el uso de uniforme escolar debería ser obligatorio, sin embargo hoy en día, producto de la pandemia los colegios no han sido tan exigentes respecto a este tema.

En un principio, el uso del uniforme en los colegios promueve un ambiente de igualdad, ya que este evita las comparaciones negativas entre los alumnos de diferentes clases sociales, lo que según la Superintendencia de Educación contribuye en aumentar la autoestima de los estudiantes, y aunque algunos piensan que es todo lo contrario ya que suprime la capacidad de mostrar su individualidad, esto fomenta la creatividad, invitando a los estudiantes a resaltar

mediante otros métodos aparte de la apariencia.

Por un lado económico, el uniforme ahorra a los padres un gasto innecesario, como lo es tener que comprar ropa para cada día, y aunque en ocasiones se piense que el uniforme es un gasto extra para las familias, es todo lo opuesto, ya que como lo plantea la ONG Educo, su uso representa un ahorro económico, ya que no se tendrá que gastar en muchas más prendas para asistir a clases.

Y para finalizar, el uso del uniforme ayuda a los alumnos a acostumbrarse a seguir determinadas reglas, incorporando una disciplina en la vida de estos, además que en el futuro la mayor parte de los estudiantes tendrá que llevar uniforme a sus trabajos, y aunque popularmente se crea que estos limitan la individualidad, según el Ministerio de Educación ayuda a reducir las comparaciones negativas entre los alumnos, generando un sentimiento de comunidad.

En definitiva, podríamos decir que el uso de uniforme escolar incrementa un ambiente de igualdad y la creatividad social, ade-

más de ser un enorme ahorro económico para las familias resaltando en los contextos más vulnerables, asimismo, este adjunta una doctrina en los estudiantes, preparándolos para el futuro.

Cristóbal Fernando Muñoz Cifuentes, estudiante de cuarto medio Instituto la salle de La Florida.

La soledad de los jóvenes

Señora Directora:

El auto concepto se forma en la interacción con otros. Las interacciones en el actual mundo digital son caldo de cultivo para jóvenes frustrados; donde las redes sociales nos proponen estándares prácticamente inalcanzables de belleza, productividad, salud, popularidad, etcétera.

Esta falta de sentido de competencia sumado a la alta incertidumbre de nuestra época aumenta el sentimiento de desesperanza. Es nuestra tarea promover espacios presenciales seguros, para que niños y jóvenes puedan volver a confiar en sí mismos y en otros.

Camila Ercoli

QUITANDO BLINDAJES



Envíe sus cartas, con una extensión máxima de 1.400 caracteres, con espacios vía email a:

◆ contacto@diarioconcepcion.cl

◆ Cochrane 1102, Concepción

La correspondencia debe consignar claramente la identidad del remitente y su número de teléfono.

Hacemos presente que el diario no puede constatar fehacientemente la identidad del autor de la correspondencia y reproduce la indicada por éste, deslindando ulterior responsabilidad.

La Dirección se reserva el derecho de seleccionar, extraer, resumir y titular las cartas recibidas, sin explicación alguna y evitando cualquier discusión con el remitente.

Política



#NosCuidamos

Dante Villarroel, colectivo

“Nuestra tarea es velar por el cuidado de nuestros cercanos, vigilando que sigan utilizando la mascarilla y el lavado de manos”.

Marcelo Castro Bustamante
marcelo.castro@diarioconcepcion.cl

El contralmirante Jorge Parga alcanzó a estar casi dos días como Jefe de la Defensa Nacional (Jedena) para el Biobío, tras la implementación de un nuevo Estado de Excepción Constitucional en las provincias de Arauco y Biobío. Lo anterior, luego que el Presidente, Gabriel Boric, solicitara su salida por varias razones, una de ellas, relacionada con el compromiso del Jefe de Estado con la familia de Manuel Rebolledo, quien falleció tras ser atropellado por un carro de la Armada durante las protestas del estallido social.

En declaraciones emitidas el 16 de julio del año pasado, Parga avaló la inocencia de Leonardo Medina, conductor del móvil y quien resultaría condenado por cuasidelito de homicidio, tras el juicio oral. “La Armada como institución va a defender a su funcionario, ya que tenemos la convicción de que es inocente”, dijo Parga entonces.

La ministra vocera de Gobierno, Camila Vallejo, explicó que “se conocieron los antecedentes y hubo un cambio de conducción, se contactó a la familia para comentarles lo ocurrido y este antecedente no se había advertido. Esto es responsabilidad del gobierno en general”.

Los padres de Manuel Rebolledo, tras conocer la salida de Parga, comentaron que “es una buena noticia, no puede tener un cargo así por las palabras que dio contra nuestro hijo. No mataron a un animal, sino que a un padre de familia. Nos molestó que el Presidente Boric lo haya nombrado, como si no hubiese pasado nada”. Otro punto fue la tardanza en el despliegue de las fuerzas el primer día que rigió la medida, y que estuvo marcado por bloqueos en dos rutas de la zona.

En escuetas declaraciones a La Tercera, el removido Jorge Parga dijo que “estoy obligado a asumir la determinación del Presidente de la República, no corresponde que yo opine”.

Nuevo Jedena

Cerca de las 17.30 horas de ayer, el Ministerio de Defensa confirmó al contraalmirante Juan Pablo Zúñiga, en reemplazo de Parga.

Zúñiga se desempeña como comandante en jefe de la Fuerza de Submarinos y posee más de 30 años en la institución. Ha sido agregado militar en la Embajada de Chile en España, donde se desempeñó como Inspector Técnico de la Construcción de los Submarinos Clase Scorpene y en la Misión Naval de Chile en Londres como agregado naval ad-



FOTO: RAPHAEL SIERRA P.

EFECTUÓ DECLARACIONES EL AÑO PASADO

“Caso Rebolledo” le cuesta la jefatura de la Defensa a Jorge Parga

Autoridad naval avaló inocencia del infante de Marina involucrado en atropello de joven porteño. Padres del fallecido valoraron determinación. Comandante de Submarinos asumirá el cargo.

Compromiso de justicia

Durante la campaña el Presidente Boric se reunió con la familia de Rebolledo y se abogó por justicia.

junto y, posteriormente, jefe de la Misión.

Reacciones

A nivel político, las reacciones por la salida de Parga estuvieron marcadas por críticas a la “improvisación del Ejecutivo” de parte de la oposi-

ción y el respaldo oficialista.

El ex ministro de Defensa, Baldo Prokurica, dijo dar “fe de que el almirante Parga tiene una probada experiencia, e hizo una gran labor como jefe de Defensa en Biobío. El respaldo de las autoridades civiles a las Fuerzas Armadas es fundamental

para enfrentar el terrorismo y la violencia en la Macrozona Sur. La defensa es un tema Estado”.

La diputada por el Distrito 21, Flor Weisse (UDI), calificó el hecho de “lamentable, ya que muestra el grado de improvisación del gobierno y no ayuda al buen desempeño del Estado de excepción en la zona”.

El senador, Gastón Saavedra (PS), apoyó la decisión manifestando que “el Presidente Boric toma una decisión sobre quien le da más garantías de fiel cumplimiento en la Región”.

El diputado y jefe de bancada de la DC, Eric Aedo, puntualizó que “el Presidente ha hecho uso de sus facultades al apartar al contraalmirante Parga, uno si se puede preguntar si estos antecedentes estaban antes de su nombramiento, la pulcritud en las designaciones también es importante”.

La diputada María Candelaria Acevedo (PC) opinó que “nos parece adecuada con los antecedentes que cuenta, no es tolerable la falta de empatía con las familias involucradas”.

OPINIONES

Twitter @DiarioConce
contacto@diarioconcepcion.cl

PubliReportaje



GRAN OPERATIVO DENTAL EN LA PLANTA DE PESCA SUR EN LO ROJAS

CAMANCHACA TRAJO CIENTOS DE SONRISAS A CORONEL

Una verdadera clínica dental con 6 box de atención habilitó Camanchaca en su planta de Coronel para recibir a 500 niños, niñas y jóvenes de la comuna, a través de un programa implementado por Fundación Sonrisas.

El operativo se desarrolla durante 6 días continuos y tiene como objetivo la atención de vecinos y familias de trabajadores de la compañía y así acercar la salud bucal a las personas que lo necesitan y ayudar a resolver las necesidades prioritarias de todas las personas que se han visto afectadas de una u otra forma por la contingencia sanitaria por COVID 19 que afecta al país.

Las 500 atenciones dentales comenzaron a desarrollarse con niños, niñas y adolescentes previamente inscritas que serán atendidas por un equipo odontopediátrico, compuesto por 20 profesionales del área de la odontología.



Alejandro Florás Guerraty, gerente regional Camanchaca Pesca Sur. *“Estamos muy contentos de poder traer “nuevas Sonrisas a Coronel”, apoyar a nuestros vecinos, trabajadores y colaborar con las enormes tareas de salud pública que tiene el municipio. Sabemos del impacto que tiene, por eso es que estamos muy contentos porque este operativo de beneficio a la comunidad, lo haremos en los días en que estaremos inaugurando una nueva planta en la comuna”.*

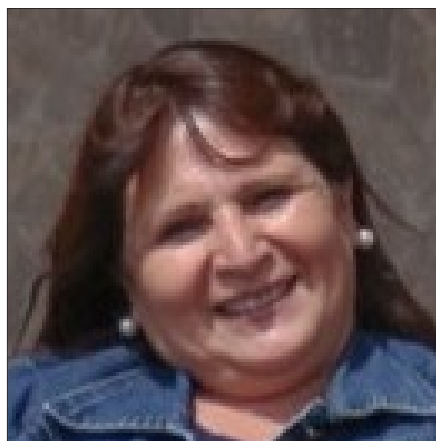

María Villegas, presidente Junta de Vecinos Villa Alegre. *“Sabemos que por temas de pandemia ha habido bastante escasez de profesionales de la salud, así que el que hoy Camanchaca esté impulsando este tipo de iniciativas la verdad es que nosotros, como comunidad, lo agradecemos y destacamos el trabajo asociativo realizado con la municipalidad y Fundación Sonrisas que permitió realizar este operativo dental que va en beneficio de la gente de la comuna, principalmente para los niños.”*



Raúl Valdivia Fernández, director ejecutivo Fundación Sonrisas. *“Estamos orgullosos de este proyecto de innovación social, el operativo más grande que hemos realizado hasta ahora, que no hubiese sido posible sin el apoyo de Camanchaca y el respaldo de la Municipalidad de Coronel. Ha sido un gran despliegue, con dentistas de la Fundación y equipamiento clínico para brindar atenciones en la comunidad de alta calidad y mucho cariño”.*



Boris Chamorro Rebolledo, alcalde de Coronel. *“Estamos muy agradecidos de este proyecto de colaboración ciudadana. Destaco que además el programa de salud bucal infantil incluye educación en la materia, además de las atenciones. Reconocemos esta loable iniciativa y la relevancia de este programa para nuestros niños y niñas que serán los beneficiados directamente a través de esta alianza colaborativa”.*

Ciudad



#NosCuidamos

Claudia Sandoval, técnico en educación de párvulos

“Seamos empáticos, no bajemos la guardia en extremar los cuidados, pensemos en los niños que tan mal lo pasaron durante la pandemia. Los pocos avances en socialización que ellos están teniendo son relevantes para su futuro, un nuevo encierro sería catastrófico para su desarrollo”.

FOTO: GOBERNACIÓN DE ARAUCO

CLÁSICO DESTINO TURÍSTICO DEL SUR DE CHILE

Destacan importancia de proteger el Lago Lanalhue



CUERPO DE AGUA está ubicado entre Cañete y Contulmo.

Se ha efectuado trabajo en la zona

pese a la pandemia y los continuos hechos de violencia que han sacudido a la provincia de Arauco.

“Ha habido cosas que han resultado muy bien, como los estudios del agua. Hemos avanzado, ha participado mucha gente del territorio, de organizaciones (...) La Mesa de Gobernanza también ha servido para que la gente se eduque; hemos entregado material, últimamente implementamos baños ecológicos, el que ha dado resultados, puesto que no contamina”, señaló.

La iniciativa se suma a la “Ruta de Restauración”, que además de los baños ecológicos, presenta: cosechadores de aguas lluvias, huertos agroecológicos y senderos para la educación al aire libre. Siendo lo más reciente, la creación de la “Red Ecoemprendedora”, que involucra a más de 50 familias del territorio cercano al cuerpo de agua.

“Estamos siendo punta de lanza para poder mostrar lo que se está haciendo en términos de restauración. Y por cierto que estamos abiertos también a recibir personas de otras cuencas, que reconozcan el trabajo que se está haciendo acá, ya que nos va a permitir lograr este desafío de ser un gobierno ecologista, compartiendo errores, virtudes y aprendizajes”, comentó el seremi de Medio Ambiente, Óscar Reicher en su visita a la zona.

La consejera regional y presidenta de la Comisión de Medio Ambiente del Consejo Regional (Core), Ana Araneda, valoró el trabajo desarrollado por Prela, puesto que el programa ha posicionado la relevancia de la protección y restauración de toda una cuenca hidrográfica, convirtiendo al Lago Lanalhue, en el lago más estudiado de Chile.

“Estos proyectos deben apuntar a largo plazo para que los políticos y quienes toman decisiones pongan los recursos. Estamos hablando de nuestro hogar, un espacio que necesitamos para toda la vida y así como vamos, no hay un control. Programas como Prela, donde se vincula la participación ciudadana y la gobernanza, apunta a tomar decisiones en conjunto”, concluyó.

Mauro Álvarez S.
mauricio.alvarez@diarioconcepcion.cl

Elegido como uno de los destinos turísticos más relevantes para los visitantes del sur de Chile, puesto que, además de albergar una variada actividad turística, representa un importante patrimonio cultural, el Lago Lanalhue busca mayor protección para evitar su degradación.

En ese sentido, se realizó en Contulmo la primera reunión anual de la Mesa de Gobernanza de la cuenca del Lago Lanalhue, instancia que se desarrolla desde el 2016, con el objetivo de restaurar conciencias y ecosistemas presentes en el territorio.

El encuentro organizado por el Programa de Recuperación de los Servicios Ambientales de Ecosistemas de la provincia de Arauco, conocido como Prela, y que contó con la participación de autoridades regionales, municipales y comunidades, fue valorado por las

En Contulmo se llevó a cabo Mesa de Gobernanza, donde vecinos y autoridades destacaron el trabajo que lleva a cabo el programa Prela en la zona de la provincia de Arauco.

comunidades insertas en la cuenca, puesto que su modelo de gobernanza, investigaciones y resultados, han llamado la atención desde otras regiones.

Así lo indicó, el dirigente local e integrante de la mesa de Gobernanza, Pedro Peña, quien comentó que “hemos sido capaces de llegar a consenso, en un territorio que le cuesta mucho llegar a acuerdos. Ha sido un trabajo muy bonito y también un aprendizaje de cómo se hace gobernanza en un proyecto tan importante como el que se está llevando a cabo en el Lago Lanalhue”.

Lo anterior, considerando la pandemia y los continuos hechos

de violencia que se han dado en la zona, los cuales no han evitado que la mesa siga trabajando de manera cohesionada.

Gestión Hídrica

En cuanto a la labor que se está desarrollando en el Lago, se detalló que se está avanzando en mejoras en la gestión sanitaria e hídrica, que de manera inédita en Chile ha considerado soluciones basadas en la naturaleza y en la restauración a escala de paisaje. Trabajo desarrollado por Prela, que fue valorado por el presidente de la organización medioambiental del valle de Elicura, Hernán Jara.

OPINIONES

Twitter @DiarioConcepcion
contacto@diarioconcepcion.cl

Ciudad

DURANTE EL SEGUNDO SEMESTRE SE HARÁ ENTREGA DEL ESPACIO CULTURAL

Obras en Teatro Enacar de Lota Alto presentan un 98% de avance

Mejoras buscan recuperar valor patrimonial de la icónica infraestructura de la comuna minera. Inversión desde la Subdere alcanzó los \$380 millones.

Diario Concepción
contacto@diarioconcepcion.cl

“A través de la dirección de Arquitectura del MOP estamos terminando este anhelado proyecto, que era una necesidad de los habitantes de Lota y que permitirá que las y los lotinos puedan disfrutar de este patrimonio vivo”, expresó el seremi de Obras Públicas, Hugo Cautivo, tras informar que el anhelado Teatro Enacar ya está casi terminado.

Lo anterior, puesto que las obras presentan un 98% de avance y sólo restan algunas terminaciones (filtraciones de agua) y la fachada del edificio presente en Lota Alto.

El seremi de Obras Públicas aseguró que el trabajo buscará dar cabida programática, proyectando dentro de sus 2.240 metros cuadrados, un teatro para 843 personas divididas en platea baja y alta.

En tanto, el jefe de la subdere Biobío, Patricio Rojas, manifestó que “nuestro objetivo es recuperar al valor patrimonial de infraestructura como la del Teatro de Lota, como también impulsar la generación de mano de obra”.

Inversión

Las obras que actualmente se ejecutan se enmarcan en el segundo contrato de terminación, cuya inversión desde la Subdere alcanzó los \$380 millones, que se suman a lo ya ejecutado, supera los \$2.400 millones.

Trabajo de recuperación que fue agradecido por el alcalde de Lota, Patricio Marchant, quien reconoció que



FOTO: MOP

EL ESPACIO tendrá un aforo de 843 personas en sus 2.240 metros cuadrados.

“este es un proyecto emblemático y simbólico para la comuna. Lo que viene ahora es definir cómo operará la Corporación”, lo que se resolverá tras finalizar los trabajos, es decir, durante el segundo semestre de 2022.

Tras el encuentro, el seremi Cautivo junto con el jefe comunal, ins-

peccionaron las obras de construcción del Colector de Aguas Lluvias, que registra un 60% de avance, el cual permitirá mitigar efectos históricos de lluvias en Lota.

OPINIONES

Twitter @DiarioConcepcion.cl
contacto@diarioconcepcion.cl

FOTO: ARCHIVO / JOSÉ LENIZ G.



Isla Mocha: Gore insiste a Salud para decretar Emergencia Sanitaria

El pasado 19 de abril el Gobierno Regional envió un oficio a la Seremi de Salud, para que decrete Emergencia Sanitaria en Isla Mocha y, a la fecha, no ha existido respuesta. Por ello, durante la jornada de ayer, el jefe de la división de Transporte e Infraestructura del Gore, Óscar Ferrel, insistió en el punto.

Pero, ¿qué ocurrió? El Gore paga una subvención eléctrica, a petición de la municipalidad de Lebu, con el objetivo que las tarifas sean iguales a las del continente. Sin embargo, por una situación judicial que afecta a la empresa responsable del suministro, el pago no se ha podido realizar. En opinión del Gore, esta situación ha traído el inminente colapso sanitario, debido a la falta de servicios básicos.

Ferrel explicó que la petición no es antojadiza, sino “porque necesitamos disponer el 1% del Fndr para Emergencias. Queremos ir en apoyo de los habitantes de las Isla, porque entendemos que su situación se agrava día a día, no cuentan con medicamentos, las cadenas de las vacunas se han roto y debemos ir en su ayuda”.



FOTO: INJUV BIOBÍO

Alumnos previenen la violencia en el pololeo deconstruyendo el amor romántico

El Instituto Nacional de la Juventud -Injuv- en el Biobío, a través del programa Hablemos de Todo, está desarrollando una serie de jornadas enfocadas en la deconstrucción del “amor romántico”. En las actividades participan alumnos y alumnas de diversas carreras de educación superior y establecimientos secundarios, con el fin de educar sobre diferentes tipos de violencia en las relaciones

sexo-afectivas.

La Novena Encuesta Nacional de la Juventud establece que un 11% a nivel nacional revisa el teléfono de sus parejas sin consentimiento, mientras que un 10,5% restringe las salidas de ellas. Un 5,6% confiesa que ha empujado, zamarreado o golpeado a su pareja por lo menos una vez.

El director regional de Injuv,

Gustavo Apablaza, sostuvo que “estos elementos demuestran que urge dialogar e invitar a la reflexión a jóvenes y adolescentes entorno a esta temática, para así comenzar a construir vínculos afectivos saludables. Se vuelve elemental realizar una intervención que permita sensibilizar respecto a las desigualdades que enmarca la heterónoma en las relaciones de pareja”.

Ciudad



FOTO: UDEC

INCORPORACIÓN implica la participación de diversos departamentos y facultades de la UdeC.

UdeC será miembro del Consorcio Lechero

Autoridades y académicos de la Universidad de Concepción (UdeC) destacaron la aceptación de la institución para ser parte del Consorcio Lechero, entidad que busca impulsar el desarrollo sostenible y dinámico del sector lácteo chileno.

El decano de la Facultad de Ciencias Veterinarias, doctor Patricio Rojas, manifestó que lo anterior “viene a respaldar el trabajo colaborativo que realiza la Facultad de Ciencias Veterinarias desde hace años a través del académico del Departamento de

Ciencias Animal de la Facultad, doctor Marcos Muñoz, quien ha integrado comités técnicos y participado en grupos de expertos, liderando áreas claves del mejoramiento de la salud de los rebaños lecheros del país”.

El doctor Muñoz enfatizó en que el Consorcio ha venido trabajando el ámbito de la articulación de toda la cadena láctea, uniendo actores de diversos sectores, productores, elaboradores, empresarios y la academia. “El Consorcio ha comprendido

que la producción lechera del 2022, sino que debe cumplir otros requisitos, como bienestar de los rebaños que producen el alimento”.

Sergio Niklitschek, presidente Consorcio Lechero, destacó: “El ingreso de la Universidad de Concepción a la Corporación contribuirá a fortalecer el importante trabajo que por años hemos estado realizando juntos, en colaboración con docentes e investigadores de las Facultades de Medicina Veterinaria y Agronomía de esta prestigiosa casa de estudios”.

Felipe Placencia Soto
felipe.placencia@diarioconcepcion.cl

El Instituto Nacional de Estadísticas (INE) lleva a cabo en todo el país la enumeración de viviendas, un proceso que dará inicio a la ejecución de la próxima encuesta Casen, que busca determinar las condiciones sociales y económicas de las familias.

La directora del INE a nivel país, Sandra Quijada, explicó a Diario Concepción que la visita del personal finalizará en junio del año en curso.

“Desde el 2006 que entregamos la muestra al Ministerio de Desarrollo Social, para ser más eficientes y hagamos un mejor gasto de los recursos del Estado”, aseveró la autoridad nacional, enfatizando que se trata de una acción que no tiene nada de “extraño”.

Por ende llamó a la confianza ciudadana al recibir a los numeradores que llegan a los hogares con todas las certificaciones correspondientes.

“Hace unos días vinieron unas personas e intentaron abrir un departamento para robarlo o tomarlo. Muchos se hacen pasar por cualquier cosa. Es importante saber quién te hace las consultas que son de índole privado”, opinó Carolina Medina, una vecina penquista.

Es por ello que la directora del INE, Sandra Quijada, enfatizó que el personal en terreno “tienen sus credenciales y hay un código QR para verificar la información de la persona”.

La aclaración es relevante en medio de la creciente preocupación ciudadana por la seguridad reflejada por Carolina Medina.

Incluso, respecto al uso de datos que se recopilen, la directora del INE en el país subrayó que es sólo para uso interno.

La duda que se pueda generar respecto al uso de los antecedentes es entendible en la ciudadanía, ya que han habido filtraciones de datos manejados por el Estado. “Hace poco se supo que el Serval tuvo una fuga de información”, sostuvo Andrés Salas.

Es por ello que la directora del INE hizo una aclaración: “habrá secreto estadístico. Nosotros no entregamos información con nombre y apellido



FOTO: INE BÍO BÍO

DESDE EL INE explicaron que se resguardarán los datos a recopilar.

SE RESGUARDARÁN LOS DATOS BAJO SECRETO ESTADÍSTICO

INE contará viviendas del Biobío hasta junio para dar paso a la encuesta Casen

La directora nacional de la entidad, Sandra Quijada, pidió confianza a la ciudadanía para ayudar a completar este proceso, en que se despliegan encuestadores con sus debidas acreditaciones.

de nadie. La información que entrega el INE a cualquier repartición pública es innominada e indeterminada”, aseguró.

Quijada enfatizó que conocer la

realidad actual de dónde viven las familias es primordial para la gestión pública.

“Necesitamos hacer una estimación cierta para determinar cuánto

personal va a ir a terreno para levantar la encuesta Casen. No es lo mismo hacerla en una vivienda donde hay una persona a donde hay más”, sentenció Quijada.

Se hace desde el 2006

La directora nacional del INE, Sandra Quijada, aclaró que se trata de un procedimiento normal.

No todos estarán en la Casen

La autoridad aclaró que del conteo total seleccionarán aleatoriamente para la encuesta Casen de fin de año.

Y un detalle final a considerar, insistió la autoridad, es que “la encuesta Casen es una de las más grandes que se hacen. Vamos a 100 mil viviendas para la encuesta, pero se enumeran muchísimas más, porque se hace bajo un proceso estadístico de selección aleatoria. No todas las personas que son numeradas hoy día van a ser encuestadas después a fin de año”.

OPINIONES

Twitter @DiarioConcepcion
contacto@diarioconcepcion.cl

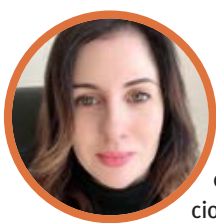

Aida Granell, integrante del IMO-UdeC

“Nos cuidamos porque, a pesar de ir retornando a la normalidad, la pandemia no ha terminado. Es por ello que todos tenemos la responsabilidad colectiva de seguir las pautas y recomendaciones de la autoridad sanitaria”.

Natalia Quiero Sanz
natalia.quiero@diarioconcepcion.cl

Correr, asustarse, sufrir nerviosismo, estresarse o sentir dolor están entre el variopinto de situaciones que toda persona en distintos momentos de su vida puede experimentar, más o menos intensamente, y lo natural es que se vivencien con una serie de cambios en el estado anímico y fisiológicos como puede ser el aumento de la presión o tensión arterial, sobrepasando el nivel considerado normal. Pero, son eventos puntuales y acotados que no repercuten en daños y luego dan paso a la normalización de parámetros; escenario muy distinto a cuando los valores están persistentemente altos o se padece de hipertensión arterial (HTA), de la que cada 17 de mayo se conmemora un día mundial.

Idea es concientizar para prevenir, diagnosticar y controlar una de las afecciones crónicas que aumenta el riesgo cardiovascular. Y las enfermedades cardiovasculares son primera causa de muerte de Chile y el mundo.

Y es que la presión o tensión arterial es una variable vital, vinculada con la fuerza que la sangre ejerce contra las paredes de las arterias mientras circula, impulsada por el corazón a recorrer los vasos sanguíneos. La presión se mide en milímetros de mercurio (mmHg) y para evaluarla se consideran valores de la sistólica, cuando el corazón late, y la diastólica, cuando este se relaja entre un latido y otro.

Al respecto, el doctor Pablo López, médico cardiólogo jefe de la unidad de hospitalizados del Centro de Responsabilidad Cardiovascular del Hospital Clínico Regional Guillermo Grant Benavente de Concepción y también especialista en Clínica Biobío, explica que “diferentes estudios a nivel internacional definen distintos valores límites para hablar de hipertensión y para nuestra población es cuando sus niveles se mantienen mayores a 130/80 mmHG”, de tensión sistólica y diastólica, respectiva-

EL 17 DE MAYO FUE EL DÍA MUNDIAL DE LA HIPERTENSIÓN PARA CONCIENTIZAR SUS PELIGROS Y NECESIDAD DE CONTROL

Tensión arterial: ¿variable vital o letal?



Niveles persistentemente altos del parámetro no dan señales al inicio, aumentan riesgo cardiovascular y su avance provoca daños que cada vez afectan a más personas jóvenes, muchas no lo saben o abordan.

mente.

El diagnóstico de esta enfermedad se da ante mediciones de tensión elevada en días diferentes, existiendo distintos niveles de hipertensión y cuando los valores están extremadamente altos se trata cuadros graves en que así también son sus eventuales consecuencias que pueden ser letales, ya que la HTA reduce tanto la calidad como la expectativa de vida debido a las diversas repercusiones que se van dando e intensificando en el largo plazo y avance de la patología, advierte el doctor López.

La HTA afecta la complejidad del sistema cardiaco y de vasos sanguíneos, que irrigan de sangre, oxígeno y

nutrientes de todo el organismo. Sobre ello, el cardiólogo destaca que está el daño a nivel cerebrovascular y fuerte asociación de la hipertensión con la presentación de accidentes cerebrovasculares, además de lo vinculado con la función cardiaca en que se pueden provocar insuficiencias e infartos, por ejemplo. “La HTA también tiene impacto directo sobre los vasos sanguíneos más pequeños que irrigan la retina, con fuerte relación con enfermedad retiniana y compromiso visual”, añade. Además, se detiene en que “afecta a nivel renal, generando un círculo vicioso que perpetúa la hipertensión y ocasionando daño renal con la conse-

cuencia de requerir diálisis en algunos pacientes”.

Del silencio al daño

Para dimensionar la realidad de la HTA, evidenciando la necesidad de una efeméride para concientizar, Pablo López resalta que “aunque puede oscilar en el mundo, sabemos que alrededor del 30% de la población mundial es hipertensa, que de los pacientes hipertensos un 30% sabe que lo es y que de ese porcentaje que está en tratamiento sólo 30% logra tener control de su presión”.

Eso significa que se trata de una enfermedad muy frecuente y que muy pocas personas con HTA, que en Chile se cifra en 27,6% de la población según la última Encuesta Nacional de Salud 2016-2017 (cumpliendo la mencionada regla), están logrando controlar su enfermedad, así el riesgo cardiovascular y daños asociados a su avance.

Gran parte de ello tiene que ver con que la afección es silenciosa, asintomática en fases iniciales, y el especialista asegura que “cuando se empiezan a manifestar sus efectos como cansancio, dolores al pecho o problemas renales, probablemente, fue un periodo no menor que se estuvo hipertenso sin tratamiento”.



Corporación Recreativa y Deportiva Bellavista
Asamblea General Ordinaria de Socios

SEGUNDA CITACIÓN

Por acuerdo del Directorio y en conformidad a lo previsto en el artículo 16 y siguientes del DS. N° 110 Publicado en el Diario Oficial con fecha 20.03.79 cítese a Asamblea General Ordinaria de Socios de la Corporación a celebrarse, en segunda citación, el día jueves 25 de mayo de 2022, a las 18:00 horas en la sede “Campos Deportivos Bellavista” ubicado en Avenida Campos Deportivos N° 640 de la ciudad de Concepción. En la asamblea que se cita se someterán a la consideración de los señores socios la Memoria, el Balance y los Estados Financieros de la Corporación, la elección de Directorio, la designación de los Fiscalizadores, la designación de los Inspectores de Cuenta, y se tratarán las demás materias que prevén los estatutos de la Corporación.

El Presidente

Ciencia & Sociedad

La evidencia indica que mientras antes se detecta una patología e inicie su tratamiento, menos complejo y con más probabilidades de éxito es. La HTA no es excepción y, por ello, lo ideal es diagnosticarla cuando aún no hay síntomas y los niveles no están tan extremadamente elevados. Para ello “es fundamental ser muy responsables en los controles médicos”, enfatiza el doctor Pablo López. Los chequeos médicos deben ser un hábito fomentado tempranamente con foco en cuidar la salud, prevenir y pesquisar patologías, con ímpetu acentuado si hay factores de riesgo.

Factores de riesgo

La edad se relaciona con la HTA, porque con el natural envejecimiento del organismo “se van haciendo más rígidas las arterias y ocasiona mayor resistencia y presión, y por eso es muy esperable que personas mayores tengan hipertensión arterial”, destaca. Por eso, desde los 40 años empieza a incrementar el riesgo de la enfermedad.

La genética también influye y el cardiólogo aclara que se llama hipertensión arterial esencial y que “gran parte de pacientes diagnosticados con HTA tiene algún familiar directo con el diagnóstico”.

Otra variable que aumenta el riesgo de desarrollar tensión arterial crónicamente elevada se da en mujeres que padecieron síndrome hipertensivo del embarazo (preeclampsia o eclampsia).

En esos casos es necesario enfatizar el chequeo y seguimiento.

No obstante, lo que preocupa tanto al doctor López como a la salud pública nacional y global es que se está viendo la detección de HTA cada vez a edades más precoces y la razón está en la presencia a edades cada día más tempranas de otros factores de riesgo como son dietas malsanas, tabaquismo, consumo excesivo de alcohol, sedentarismo, sobrepeso y obesidad. “Cada vez estamos viendo más que los factores adquiridos están teniendo más peso”, asegura, en el peligro de aumentar el riesgo cardiovascular como lo hacen cada por sí sola y en conjunto, HTA y otras variadas afecciones crónicas. El protagonismo epidemiológico tiene que ver con la enorme prevalencia de estas condiciones, pues la ENS 2016-17 reveló que más de 74% de personas sobre 15 años tiene exceso de peso a distintos niveles (más de 34% en obesidad), mientras que en población infantil las cifras no son mucho mejores. El mismo informe arrojó que el 87% de las personas encuestadas no realiza actividad física y también que menos del 20%, en general, cumple recomendaciones alimentarias relacionadas a consumo de frutas, verduras, legumbres, pescados o hidratación. Y los números para el uso de tabaco y alcohol se permean por la misma realidad.

INGESTA EXCESIVA DE SAL O SODIO se ha relacionado con el riesgo y desarrollo de HTA, donde reducción del consumo es crucial para prevenir peligro y pilar de la terapia dietaria de control.



Estilo de vida, un factor de riesgo o protector

30%

de población sería hipertensa y de estas el mismo porcentaje lo sabe y la regla se repite para quienes la logran controlar.

74%

de los mayores de 15 años en Chile tiene algún nivel de exceso de peso y más de 80% es sedentario. Ambas condiciones son factor de riesgo para HTA y todas son factor de riesgo cardiovascular.

Modificar para cuidar

Ahí lo más relevante, pues como hay factores de riesgo que no se pueden modificar como genética y edad, otros sí al relacionarse con las propias

conductas y como pueden ser el mayor problema de salud pública también pueden determinar el cuidado.

Evitar o erradicar hábitos nocivos para mantenerse saludables con una vida activa y dieta sana, son pilares de la protección y prevención de enfermedades como tratamiento no farmacológico para su control, releva la nutricionista Pamela Gómez, académica de la Facultad de Medicina de la Universidad Católica de la Santísima Concepción.

En este sentido, se establece que el consumo de productos como “sal, alcohol y café aumentarían el riesgo de HTA” y eso se debe a que su alto consumo extendido en el tiempo tiene efectos vasculares que redundan en cambios en la tensión arterial, aumentando riesgo de HTA e incluso gatillándola.

Y se detiene en “el efecto de la ingesta de sodio (sal) en la presión arterial, debido al rol que cumple en el balance hidroelectrolítico y volumen del líquido extracelular”. El organismo requiere ciertos sodio para mantener su equilibrio y funciones, pero si se exce-

den los niveles también la tensión y riesgo de HTA. Para prevenir su desarrollo y parte de su terapia dietaria se ha apuntado a la reducción del sodio o regímenes hiposódicos como base. Algo que cree crucial de concientizar en Chile, pues recalca que “se consumen en promedio 3900 mg de sodio diarios, duplicando la última recomendación de la Asociación Americana del Corazón (AAC) que es de menos de 1500 mg al día”. Exceso relacionado con la sal que se añade en la cocina/platos y sobre todo el sodio contenido en productos como enlatados, conservas o snacks dando su amplio uso como preservante y acentuador de sabor.

Así, para cuidar la salud cardiovascular y de la HTA, como protección o control, hay que ser precavido en la sal que se añade a comidas y no ingerir otros productos que contienen sodio en exceso, en el marco de una alimentación saludable, adecuada en cantidad y calidad. Y Pamela Gómez resalta el comprobado efecto beneficioso en tratar o prevenir la HTA, reduciendo la presión arterial,

de la “dieta Dash”, plan alimentario que aconseja la AAC. Precisa que el énfasis está en incluir un tamaño correcto de porciones y variedad de alimentos/nutrientes, privilegiando frutas, verduras, productos lácteos bajos en grasa, granos integrales, carnes de aves, pescados y a frutos secos, mientras llama a reducir y evitar grasas, carnes rojas, dulces y bebidas azucaradas.

Hechos que avalan

Para demostrar el impacto de los estilos de vida saludables y las modificaciones, avalando su rol en la protección y control, el doctor Pablo López lo ejemplifica en el caso de que “en pacientes con HTA hospitalizados que siguen tratamientos con fármacos para bajar la presión y reciben un régimen bajo en sal en el hospital, muchas veces llegamos a suspender los fármacos porque logran presiones arteriales normales cuando están hospitalizados”.

Abordando cambios en la dieta, en la actividad física y en el peso corporal, también afirma que personas obesas e hipertensas van bajando su presión arterial en tanto reducen peso y, de hecho, destaca que “muchos pacientes que han tenido bajas súbitas de peso, como quienes se han sometido a cirugías bariátricas, dejan de tener valores de hipertensión”.

OPINIONES

Twitter @DiarioConce
contacto@diarioconcepcion.cl

Economía & Negocios



#NosCuidamos

Jorge Jiménez V, auxiliar Dpto. de Ing. Civil UBB y relator de fútbol

“Con Covid o sin Covid es importante mantener el autocuidado, el lavado de manos y la distancia social. Juntos nos cuidamos”.

Aníbal Torres Durán
contacto@diarioconcepcion.cl

Comenzó a funcionar la Mesa de Recuperación del Sector Comercial de Concepción y su foco ya está puesto en el acceso a financiamiento para cada uno de los proyectos de reactivación del comercio local.

Los miembros de la mesa señalaron que la idea es generar un espacio con los actores públicos y económicos relevantes, como la Seremi de Economía y Seremi de Cultura, junto con la Delegación Presidencial, la Municipalidad y la Coordinación de Seguridad Pública.

En ese sentido, la Delegada Daniela Dresdner valoró el primer encuentro. “Hemos tenido una muy buena reunión donde existen todas las voluntades a disposición de la revitalización del centro de Concepción y la recuperación del barrio comercial para el comercio tradicional de la ciudad. Tenemos presencia del municipio de Concepción por parte de su alcalde, entidades públicas, gremios y agrupaciones de la zona”, apuntó Dresdner.

En el ámbito económico de la labor de la mesa se planea la incorporación de los gremios y asociaciones con voz en la comuna. Y por otro lado, también se buscará la inclusión de otros actores privados y grandes empresas que están ubicadas en el sector, como el retail y entidades bancarias.

El objetivo final de la instancia es realizar un ordenamiento del comercio irregular, un fomento del comercio establecido y en paralelo, un embellecimiento de los barrios comerciales que generen un impacto positivo en el comercio local.

“Nos reunimos para abordar el actual abandono que existe en el centro de Concepción, respecto de la presencia y aumento del comercio ilegal y no formal; de la disminución en el nivel de venta de los comerciantes; el problema de las galerías comerciales en que, prácticamente, no se puede andar tranquilo por el centro y están tapados sus accesos. Todo esto ha perjudicado el nivel de ventas del comercio”, explicó Javier Sepúlveda, seremi de Economía del Biobío, respecto de los problemas que han surgido y que han impulsado la creación de esta mesa de trabajo.

Asimismo, desde la cartera económica regional adelantaron que ya se están diseñando instrumentos de Corfo y Sercotec destinados al fomento productivo de micro, pequeñas y medianas empresas.

“Esta mesa es para poder traba-



FOTO: RAPHAEL SIERRA P.

CON EL OBJETIVO DE REACTIVAR EL COMERCIO LOCAL

Preparan financiamiento para revitalizar el sector comercial de Concepción

Desde la Seremi de Economía del Biobío y la Cámara de Comercio adelantaron que se están diseñando instrumentos de Corfo y Sercotec que van a ser destinados al fomento productivo de micro, pequeñas y medianas empresas del barrio comercial.

Ingreso de nuevos actores económicos

Desde la mesa de trabajo han dejado abierta la convocatoria para más agrupaciones comerciales, como el retail y entidades bancarias, que se quieran sumar al trabajo de revitalizar el sector comercial de la ciudad penquista.

jar por la revitalización del centro de Concepción. La del miércoles fue la primera reunión y esperamos tener una segunda jornada

dentro de los próximos días para que también puedan entrar las empresas más grandes que están en el barrio comercial. Todo esto va realizarse a través de unos fondos y recursos públicos que van a llegar a través de Sercotec. Todavía no tenemos las cantidades de los recursos que se van a licitar, debido a que no irán directamente a la Cámara de Comercio”, comentó la presidenta de la Cámara de Comercio, Servicios y Turismo de Concepción, Sara Cepeda, sobre las proyecciones y recursos públicos que van a estar dirigidos a la recupera-

ción y reactivación del sector comercial de Concepción.

Cabe destacar que la mesa de reactivación del barrio comercial nace por la necesidad planteada por la Municipalidad de Concepción el pasado fin de semana, en la reunión concretada entre la Delegación Presidencial, representada por Daniela Dresdner, el coordinador de seguridad pública del Biobío, Felipe Rodríguez y el subsecretario del interior, Manuel Monsalve.

OPINIONES

Twitter @DiarioConce
contacto@diarioconcepcion.cl

Economía & Negocios

SEGÚN ANALISTAS REGIONALES EN BASE A ÚLTIMO INFORME DE LA CORPORACIÓN DE BIENES DE CAPITAL

Los impactos económicos regionales por caída de 30% en inversión proyectada

Consultados prevén reducción en la demanda de proveedores regionales como metalmecánicas y constructoras con negativos efectos en la mano de obra local y sectores más vulnerables, entre otros.

Edgardo Mora Cerda
edgardo.mora@diarioconcepcion.cl

De acuerdo con la información publicada en el último informe de la Corporación de Bienes de Capital, CBC, la inversión proyectada al 2023 caería un 30% en el país, cuyos principales impactos en la economía regional, según analistas, se reflejarían en el sector construcción, afectando negativamente el empleo y sectores más vulnerables.

Para Francisco Gatica Neira, académico del Departamento de Economía y Finanzas de la Facultad Ciencias Empresariales de la Universidad del Bío Bío, "la eventual caída en los grandes proyectos de inversión en la minería, energía e inmobiliarias, al nivel nacional, tendrán un impacto en la actividad económica regional explicada por la reducción en la demanda de proveedores regionales (metalmecánicas, constructoras, equipos, entre otros) y una eventual reducción en la demanda de mano de obra local que se mueve a otras regiones de manera habitual".

Gatica explica además que "las inversiones son un flujo que depende de la incertidumbre nacional e internacional. A medida que se vayan aclarando los escenarios institucionales, lo que depende del proceso constituyente, y paralelamente que la economía mundial retome una senda de crecimiento estable, con menor inflación y tasas de interés, el flujo de inversiones va a ser mayor, tironeando la economía regional".

El académico de la UBB afirma también que "si observamos el informe de la CBC (Cuarto trimestre 2021) comprobamos que un 31% de los proyectos de inversión a materializar entre el 2021 al 2025 corresponden a las obras públicas. Esto es importante debido al "efecto apalancador" en la inversión privada que tiene este tipo de inversión. El Estado debe cumplir un rol estratégico instalando proyectos claves que permitan dinamizar los tejidos productivos locales".

Desempleo y proyecto Mapa

Daniela Catalán Ramírez, académica de la Facultad de Economía y Negocios de la Universidad San Sebastián, señala que la disminución de



FOTO: CAROLINA ECHAGÜE M.

300

Millones de dólares aportados por el Plan Chile Apoya mitigarían en parte la menor inversión proyectada a 2023.

la inversión tiene un impacto negativo directo en el crecimiento económico, lo que podría generar una contracción que afecta el empleo, los ingresos y, por ende, las condiciones de vida de la población en especial de los segmentos más vulnerables.

Catalán advierte que actualmente estamos en un periodo inflacionario con políticas monetarias contractivas, donde el impacto podría ser peor y golpear fuertemente la economía nacional y local. A este contexto, "se suman la escasa confianza existente en las instituciones públicas por parte de la población, el proceso constituyente y la incertidumbre nacional e internacional junto con que en nuestra región prontamente existirán presiones en el desempleo local por el término del proyecto Mapa que

nos dejaría peor posicionados ante este fenómeno".

Stock de capital

Andrés Ulloa, académico de la Facultad de la Universidad Católica de la Santísima Concepción plantea que observando la información entregada por el Banco Central, "consistente con lo proyectado por la CBC, hay una reducción significativa de la inversión privada en el país".

El académico de la Ucsu estima que probablemente exista una reducción en el stock de capital y en algunos casos ni siquiera se alcance a recuperar la depreciación principalmente en sectores ligados a los recursos naturales.

Javier Sepúlveda, seremi de Economía en Biobío, resalta que com-

parativamente hablando desde Santiago al sur, en la proyección de la CBC, la Región sigue contando con la mayor inversión tanto pública como privada.

"En lo estructural, a largo plazo, el Estado y el programa del Presidente ya considera promover mayor inversión que genere actividad productiva amigable con el medioambiente y medidas concretas como crear un Banco de Desarrollo e Inversión y, en el corto plazo, está el plan Chile apoyado con más de US\$ 300 millones junto con la política de vivienda que se está diseñando que incluirá mayor inversión pública en la construcción de viviendas", indica el Seremi.

OPINIONES

Twitter @DiarioConce
contacto@diarioconcepcion.cl

Economía & Negocios

Equipo Economía y Negocios
contacto@diarioconcepcion.cl

CON LA DECISIÓN DEL GOBIERNO

Gremios destacan Estado de Emergencia en Macrozona Sur

La tarde de este martes entró en vigencia el Estado de Excepción para dos provincias del Bío Bío y la región de La Araucanía, esto tras la publicación de la medida en el Diario Oficial.

Esto último, luego que la Contraloría tomara razón del decreto emitido por el Ministerio del Interior.

Distintas agrupaciones y gremios han respaldado la decisión del Ejecutivo de reimplementar el Estado de Emergencia en la Macrozona Sur.

“El Gobierno han tomado conciencia de la vulnerabilidad social y económica de esta zona, y que tras infructuosas instancias de diálogo para alcanzar acuerdos, era necesarias acciones concretas para dar cumplimiento los compromisos pactados y por sobre todo, a lo que las facultades les permiten acceder para garantizar la seguridad del territorio y de sus habitantes”, fue lo que sostuvo la Agrupación de Organizaciones Productivas del Biobío, respecto a la decisión del Gobierno.

Asimismo, la agrupación hizo hincapié en la condición de rezago de la zona. “Desde Agop conde-

Distintas agrupaciones económicas y gremiales respaldaron la restitución del Estado de Emergencia en la zona de conflicto y apuntan a una eventual prolongación.



FOTO: CAROLINA ECHAGÜE M.

namos la violencia en todas sus formas, pero no por ello debemos como sociedad dejar que el miedo asole a las comunidades y deteriore aún más la condición de rezago en que se encuentran las comunas de la Macrozona Sur”, añadió Agop.

Por su parte, desde CPC Biobío también destacaron y respaldaron la decisión del Ejecutivo de decretar el Estado de Emergencia.

“Creemos que finalmente el Gobierno atendió el llamado de los diversos actores sociales de la región que solicitamos en reiteradas

ocasiones la restitución de esta medida, nos hubiera gustado que no se hubiera demorado 50 días en definirse este tema, pero valoramos que haya sido finalmente tomada ya que en parte genera tranquilidad en la zona”, señaló Álvaro Ananías, presidente CPC Biobío.

De la misma forma, el gremio apuntó a una eventual prolongación del Estado de Emergencia. “Esperamos que el Gobierno y el parlamento prolonguen por el tiempo que sea necesario esta medida, de tal forma que los organismos correspondientes puedan trabajar en las distintas vías de forma paralela para solucionar el conflicto de la Macrozona Sur”, sentenció Ananías.

OPINIONES
Twitter @DiarioConce
contacto@diarioconcepcion.cl



FOTO: INE

INE comenzó a aplicar en todo el país la VII Encuesta de Microemprendimiento EME

Entre mayo y agosto de 2022, el Instituto Nacional de Estadísticas (INE) informó que estará aplicando en todas las regiones de Chile la VII Encuesta de Microemprendimiento (EME).

Este operativo permitiría al país conocer la realidad de personas que microemprenden y su evolución en el tiempo. Esto es fundamental para identificar las limitantes y los elementos facilitadores que tienen para desarrollarse, entregando

información relevante para el diseño, implementación, seguimiento y evaluación de políticas públicas en apoyo a ellas, señaló el INE.

La encuesta es realizada desde 2013 en conjunto con el Ministerio de Economía, Fomento y Turismo, considerándose un instrumento oficial para caracterizar la heterogénea realidad de los pequeños emprendimientos en el país.

Por lo mismo, la encuesta va dirigida a personas que

trabajan por cuenta propia y personas que emplean hasta 10 personas (incluyendo a ellas mismas) en sus microemprendimientos.

Este año, la EME será aplicada en aproximadamente 7.000 viviendas, capturando información de alrededor de 8.000 personas.

Se efectuará por teléfono y de forma presencial. Para realizar consultas, es posible escribir a: jccarrasco@ine.gob.cl o a ine@ine.gob.cl. (EMC).

Este fin de semana destacamos en nuestra programación

Propuesta Plástica
Viernes, desde las 19.00 horas.

Acompáñanos en una conversación sobre las artes plásticas, el arte, sus expresiones regionales y nacionales.

Sonido Penquista
Sábado, desde las 20.00 horas.

Cada semana conversamos con los protagonistas de la escena musical de nuestra zona.

Flashback
Domingo, desde las 21.00 horas.

Una agradable conversación junto a importantes poetas de Chile y el mundo, con la conducción de Agustín Benelli.

f t i

Encuentra mucho más en
www.radioudec.cl



Radio UdeC
95.1

Cultura & Espectáculos

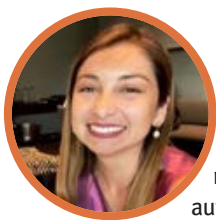

#NosCuidamos

Macarena Neira, química farmacéutica

“Esta pandemia aún no termina, por lo mismo debemos seguir cuidándonos por el bien de nuestros seres queridos y también por ser empáticos con la sociedad. No olvidar las medidas de autocuidado como el lavado de manos y el uso de la mascarilla, así continuaremos saliendo de esto”.

HOY A LAS 19.00 HORAS EN SUS PLATAFORMAS VIRTUALES

Corcudec transmitirá en modo online conciertos realizados en gira a México

Mauricio Maldonado Quilodrán
mauricio.maldonado@diarioconcepcion.cl

Hace unos días atrás, un cuarteto de cuerdas de la Sinfónica -encabezados por la presidenta del directorio de Corcudec, Claudia Muñoz- realizaron una pequeña gira por las ciudades de San Miguel de Allende y Guanajuato, en México. Periplo internacional que se dio en el marco del convenio establecido el 2019 entre la UdeC y la Universidad de Guanajuato.

Oportunidad en que la pequeña agrupación clásica penquista se presentó en el Centro Cultural de Bellas Artes Ignacio Ramírez y en la Pinacoteca del Templo de la Compañía en Guanajuato. Conciertos que fueron registrados y que hoy, a las 19.00 horas, serán transmitidos a través de las redes sociales de Corcudec.

“Fue un evento de alta calidad que permitió a los representantes de nuestra Sinfónica dejar una pequeña muestra de la música chilena en México, además de compartir con alumnos de la Universidad de Guanajuato y potenciar esta alianza. Por ello, considero de gran importancia compartir esos momentos con toda la audiencia, para lo cual aprovechamos la tecnología, una de las oportunidades que nos dejó la pandemia”, enfatizó Muñoz.

El programa incluyó piezas de Mozart, Astor Piazzolla, Alfonso Leng, además de una selección de

Se trata de lo presentado hace unos días por un cuarteto de cuerdas de la Sinfónica UdeC en las ciudades de San Miguel de Allende y Guanajuato, ocasión en que interpretaron obras de Mozart, Astor Piazzolla y Violeta Parra, entre otras.



FOTO: CORCUDEC

LA AGRUPACIÓN DE CÁMARA fuera de tocar obras de corte más clásico también se dio el espacio para llevar piezas de compositores nacionales como Alfonso Leng y Violeta Parra.

obras de repertorio nacional incluyendo composiciones de Violeta Parra.

“Traer nuestra música y entregarla con cariño y emoción nos conec-

ta con el público que nos visitó en las presentaciones, fue algo muy especial. No sé cómo explicar la emoción de haber estado en escenarios de tan buena calidad, tanto en lo musi-

cal como en su cuidada arquitectura”, dijo Carmen María Burmeister, violinista de la Sinfónica, quien participó de los conciertos junto a Raúl Muñoz, Jerson Mella y Ramiro Vera.

La intérprete añadió que “me siento muy orgullosa de pertenecer a una universidad que da el espacio para poder tocar en instituciones como en las que estuvimos hace unos días atrás, un verdadero lujo. Fuimos a representar a todos los músicos de la Orquesta y a toda la UdeC”.

Aparte de las dos impecables y aplaudidos conciertos ejecutados por el cuarteto de cuerdas, los músicos de la Sinfónica aprovecharon de impartir unas master class a diversos estudiantes de música de la Universidad de Guanajuato. “Una bonita experiencia el haber conocido a alumnos de otros lugares, lo bueno de la música es que es un lenguaje universal y los jóvenes lo comprendieron y pasaron muy bien”, concluyó Mella.

OPINIONES

Twitter @DiarioConcepcion
contacto@diarioconcepcion.cl



FOTO: MUNICIPALIDAD DE CHIGUAYANTE

LA MUESTRA ITINERANTE permanecerá montada hasta el 3 de junio en la Sala de Artes Escénicas de Chiguayante con entrada liberada.

“El baúl de Violeta” llega por primera vez a la zona y lo hace en Chiguayante

La muestra itinerante “El baúl de Violeta”, que busca llevar las obras de la artista nacional Violeta Parra a todo Chile, llegó por primera vez a la Región y lo hizo en la Sala de Artes Escénicas de Chiguayante, donde permanecerá montada hasta el 3 de junio.

La exposición, a cargo del Museo Violeta Parra, es una colección de elementos visuales, tácticos y sonoros que en su conjunto relatan la vida y obra de la cantautora. Su objetivo es apoyar el acceso a comuni-

dades en zonas remotas del país. Además, las piezas gráficas presentes en esta muestra, están complementadas por audio-descripciones, que buscan facilitar la inclusión de personas con discapacidad visual.

“Contar con esta exposición por primera vez en la región, y que sea Chiguayante la encargada de recibirlo, nos llena de felicidad. Es muy importante destacar la vida y obra de nuestra gran Violeta Parra, quien además es un ícono de la historia cultural de nuestro país”, dijo Anto-

nio Rivas, alcalde de Chiguayante.

Palabras a las que Cecilia García-Huidobro, directora del Museo Violeta Parra, hizo hincapié en que “quisimos tener una exposición itinerante que fuera a zonas alejadas, donde no llegan las tradicionales exposiciones, o donde la gente no puede ir a Santiago para conocer la obra de Violeta Parra. Ante eso, hicimos este baúl, que ha viajando a diferentes partes del país”.

La exposición está abierta de lunes a viernes de 9.00 a 17.30 horas.

Deportes



#NosCuidamos

Álvaro Quezada, dirigente del rugby.

“Es fundamental cuidarnos porque así se corta de raíz la posibilidad de propagación de esta enfermedad, que es altamente contagiosa. Es un granito de arena para el manejo responsable y seguro que nos beneficia a todos los chilenos”.

FERNANDA ARANEDA FUE PROTAGONISTA EN PERÚ

De Arauco directo hasta subirse al podio del continente

La destacada tenimesista regional se colgó dos medallas en el Campeonato Sudamericano U19, que se llevó a cabo en Lima. Un gran apronte con miras al Panamericano de Ecuador.

FOTO: FECHITEME



CON PASOS GIGANTES continúa el crecimiento de Fernanda Araneda, que ahora se alista de cara al Panamericano de Ecuador, en agosto.

Samuel Esparza Muñoz
samuel.esparza@diarioconcepcion.cl

Un desempeño para enmarcar cumplió la tenimesista regional Fernanda Araneda, quien integró la selección chilena que compitió en el Sudamericano de Tenis de Mesa U19 que se desarrolló recientemente en Lima, Perú.

La deportista oriunda de la provincia de Arauco, que forma parte del grupo Beneficios Promesas Chile que posee el Ministerio del Deporte y que ejecuta el IND en la Región del Biobío, se colgó dos medallas de plata en el certamen que congregó a lo más selecto de la especialidad en esta parte del globo.

La primera preseña llegó en la competencia un por equipos, donde compartió junto a las seleccionadas Sofía Vega, Mariam Ruiz y Macarena Reyes. Mientras que la segunda la consiguió en la modali-

Beneficio que alcanza a varios

Además de Araneda, el Beneficio Promesas Chile lo reciben los tenimesistas Martín Peña y Martín Sanzana.

dad de dobles, con compañía de Sofía Vega.

Apuntando a nuevos retos

“Siento que mi desempeño fue bastante más alto al de otros torneos internacionales que disputé, porque me preparé mucho mejor. Estuve un par de meses en Santiago en el Centro de Entrenamiento Olímpico, a full, y haber conseguido estas dos medallas quedando entre las ocho mejores en individual, reafirma la buena prepara-

ción”, expresó la tenimesista que volverá a la zona a fin de mes para participar en un torneo en Chillán para volver a Santiago y ultimar la preparación para el Panamericano de Ecuador, en agosto.

“Fernanda Araneda es una de las deportistas del Biobío que actualmente recibe el Beneficio Promesas Chile, que le proporciona cobertura de seguro médico, acceso a un equipo multidisciplinario y a implementación de apoyo para el desarrollo de su disciplina. La conocemos muy bien desde los Juegos Deportivos Escolares, donde fue campeona de Chile y medallista sudamericana, y nos llena de orgullo el progreso deportivo que ha tenido”, comentó al respecto la seremi del Deporte, Andrea Saldaña.

OPINIONES
Twitter @DiarioConce
contacto@diarioconcepcion.cl

FOTO: CEDIDA



RAFAEL MUÑOZ IRÁ hoy por un lugar en la gran final de los 800 metros planos del evento internacional, uno de los objetivos del semestre.

Rafael Muñoz va por la final del Iberoamericano

Un desafío de marca mayor tendrá este viernes el atleta coronelino, Rafael Muñoz, quien saldrá a la pista del Estadio Olímpico Camilo Cano de La Nucía, para ser parte del Campeonato Iberoamericano Alicante 2022 que se prolongará durante todo el fin de semana en la localidad española.

Durante esta jornada el deportista perteneciente a las filas del Club Deportivo Diamantes de Coronel, disputará las clasificatorias de los 800 metros planos del evento internacional que tendrá la tercera concurrencia más numerosa de la historia, con 450 atletas que representarán a 23 países de la Asociación Iberoamericana de Atletismo, más el invitado Ucrania.

Ilusión a tope

Previo a la competencia, el deportista que es parte del programa Promesas Chile de Biobío, se mostró esperanzado en conseguir su paso a la fase final del torneo.

“Estoy contento sobre todo de participar en una carrera con muy buenos competidores. Tengo muchas expectativas, ya que ayuda mucho correr con gente de este

Quiere quedarse hasta el domingo

Durante esta jornada se disputará la clasificatoria de los 800 metros planos, cuya final es el domingo.

nivel. En lo personal espero correr bien la serie y estar en la final del domingo. Pero, por sobre todo, bajar mi marca, eso es lo más importante antes que cualquier otra cosa, ya sea una final o incluso una medalla. Esta es una oportunidad muy apetecida ya que estas carreras se dan pocas veces, por eso con mucho ánimo y la motivación a tope”, manifestó.

Sobre lo que ha sido su estadía en suelo hispano, Muñoz aseguró que no hay excusas para no darlo todo. “La organización ha sido buena, el clima excelente, ideal para mi prueba que son los 800 metros planos con 20 a 30 grados de calor. Así es que realmente está todo dado para correr bien. El único detalle es que viajamos un poco encima de la fecha, pero ya estamos bien y todos concentrados en correr”, sentenció.

Deportes

10

puntos

tiene la UdeC, último en la tabla de la temporada 2022 y este lunes (20.30 horas) recibirán al Morning.

Interinato en la "Maquinita"

Sebastián Ortiz y Gonzalo Smith serán la dupla técnica que dirigirá a Vial este domingo en Calama.

Paulo Inostroza
paulo.inostroza@diarioconcepcion.cl

Jugando mal, otras veces no tanto o mereciendo un poco más, lo cierto es que tanto la UdeC como Fernández Vial se complicaron en las dos tablas del descenso de Primera B y los números no mienten: sendas rachas sin victorias para ambos. El Campanil nunca había pasado 13 jornadas sin ganar y batió su peor marca, mientras que la Maquinita llegó a 11 fechas de sequía, registro al que no llegaba desde la magra campaña del 2009 en Tercera. Este fin de semana intentarán cortar sus pobres rachas y tomar algo de oxígeno.

Lo de la UdeC es inusual porque en su corta historia, partiendo desde 1997, la etapa más larga sin triunfos fue el 2007 bajo el mando de Yuri Fernández y el 2019 en los últimos partidos con Francisco Bozán. En ambos casos llegaron a 11 juegos sin victorias. Este 2022, el equipo de Fernando Vergara partió derrotando a Melipilla y no ganó nunca más. Miguel Ramírez debutó recién este lunes, en el 0-0 contra Wanderers, y si el juez no anulaba incorrectamente el gol a Guerreño hablaríamos de otra cosa.

Este lunes no la tendrán fácil y para tomar aire deberán superar a Santiago Morning en el Ester Roa, desde las 20.30 horas.

Baches vialinos

El técnico Claudio Rojas debió bajarse de la "Maquinita" porque su racha sin triunfos se hizo insostenible: 11 partidos sin cantar victorias. La última vez que los aurinegros vivieron una situación similar fue el 2009, cuando el equipo de Apablaza llegó a 12 encuentros en seco, con 8 derrotas y 4 empates, obligado a jugar una ligüilla del descenso donde zafó penúltimo.

La racha se rompió derrotando por 4-2 al finalmente descendido Valdivia y en ese equipo aparecían nombres como David Pérez, Diego Cid, Manuel Rivera, Oscar Pinto, Gerald Riquelme y uno muy espe-



FOTO: ISIDORO VALENZUELA M.

CLUBES LOCALES COMPLICADOS CON TABLAS DEL DESCENSO

Oscuras rachas de UdeC y Vial: batiendo sus marcas

Campanil acumula 13 fechas sin victorias, registro inédito en su historia, en tanto que Vial no completaba 11 fechas de sequía desde aquel lejano 2009 en Tercera.



FOTO: RAPHAEL SIERRA P.

VIAL BUSCARÁ no llegar a 12 y para eso debe vencer a Cobreloa.

cial, el zaguero Sebastián Ortiz, justamente quien dirigirá en Calama intentando alzar cabeza.

Pero no es la peor racha del Inmortal. ¿Recuerdan el nefasto primer semestre de 2008? Sí, el año del descenso al amateur. Vial estuvo 15

fechas sin ganar, desde el 1-0 a Coquimbo en febrero, con gol del "Kalule" Reyes, hasta el 2-0 en Arica, ya en mayo, con doblete de Emanuel Bazán. En ese equipo figuraban Aland Rivera, el "Zorro" Muñoz, Peter Vera, Alex Hidalgo y Jorge Baché.

La oportunidad para salir del fondo es este domingo, visitando a Cobreloa desde las 17.30 horas. Los zorros solo sumaron 2 puntos de los últimos 9 en juego y uno fue con el gol viciado de Escalante.

¿Cerrando técnico?

Para este partido Vial irá con dupla técnica interina, pero hasta ayer en la tarde estaba muy cerca de cerrar al nuevo entrenador.

La lista se reducía a tres nombres de características muy distintas. Uno es Patricio Lira, el más joven de todos y también más inexperto, pues solo dirigió a Temuco, pero siempre peleando arriba en sus tres temporadas con el club.

Otro es Jaime Vera, con mucho más recorrido, pero que no dirigió la última temporada y sin muy buen registro en sus últimas campañas. Esos dos primeros parecen ajustar-

Ataques que no convierten

Vial es el equipo menos anotador, con 9 tantos, seguido por la UdeC, que celebró 10 veces.

se al presupuesto vialino.

El último en subirse ala carpeta ferroviaria fue Ivo Basay, que parece tener el visto bueno de gran parte de la dirigencia, aunque su costo es más elevado. El "Hueso" viene de una mala experiencia en La Serena, pero previamente cumplió casi tres años a muy buen nivel con Palestino. Un tipo de carácter duro, tal vez lo que buscan desde arriba.

OPINIONES

Twitter @DiarioConce
contacto@diarioconcepcion.cl

Deportes



FOTO: LOTA SCHWAGER

Paulo Inostroza
paulo.inostroza@diarioconcepcion.cl

Lota Schwager partió el torneo con altibajos y aún no puede explotar todo el fútbol que quisiera. Suma 4 puntos de 9 posibles, perdió el invicto en Linares e intentará levantar cabeza mañana, recibiendo a Rancagua Sur en el estadio Federico Schwager. ¿La gran novedad? No se jugará en el horario de costumbre, reposando después de almuerzo. Esta vez será desde las 18 horas, lo que permitirá la inauguración de las luces artificiales. Todo un hito para el remozado recinto que es una joyita de Coronel.

Badir Ramírez, encargado de la oficina de Deportes de la comuna, señaló que “para nosotros es un orgullo porque después de 56 años el estadio Federico Schwager mostrará una nueva cara para la comunidad, los hinchas de Lota y los seguidores del deporte, en general, que hoy gozan de un recinto deportivo de muy buen nivel, con una nueva infraestructura. Claramente, lo que ha pregonado el alcalde Boris Chamorro es promover este tipo de instancias, que los recintos deportivos de Coronel puedan ser ocupados de diferentes maneras, y nuestros deportistas tengan la oportunidad de disfrutar y el público asistir sin problemas a eventos de este calibre”.

Antiguamente, Lota tenía que suspender partidos o cambiar de cancha, porque no podía empezar un partido después de las 17 horas. Muy peligroso, no hay luz, sencillamente imposible. Por eso lo de mañana es tan relevante. Ramírez advirtió que “se está trabajando con el

HISTÓRICO PARTIDO DE LA LAMPARITA

Que se haga la luz en el mineral: Lota irá de noche

Elenco de Mario Salgado recibirá mañana a Rancagua Sur en inédita hora inaugurando sus torres de iluminación.

Tercera vez en Coronel

Lota ya jugó dos veces en su cancha, venció 1-0 a Ranco e igualó 1-1 contra Colchagua en duelos muy apretados.

tema de seguridad pública, con el presidente del club, Jairo Castro, tenemos lista la presencia de ambulancias, resguardo y esperamos que sea una linda jornada, tranquila, y que también la Lamparita, nuestro equipo de la zona, se quede con los tres puntos. Será una tarde especial, mucha gente esperó algún día que acá se pudiera jugar de noche y al fin se puede. Es bastante raro y será un bonito encuentro. El estadio está hermoso y esperamos que llegue mucha gente a apoyar al equipo en su casa”.

OPINIONES

Twitter @DiarioConce
contacto@diarioconcepcion.cl

Tras dos años, Corrida Milo vuelve con una fecha en Concepción

Es uno de los eventos más tradicionales dentro del ámbito del running escolar. Por la pandemia no se pudo llevar a cabo por dos años, pero finalmente este domingo regresa la Corrida Milo, que tendrá su primera fecha de 2022 este domingo en Concepción, desde las 9 horas en el Parque Bicentenario.

Hasta ayer, eran cerca de 3.500 inscritos en las dos categorías disponibles: 3K, donde habrá separaciones de 7 a 9 años -pueden ir junto a sus padres-, 10 a 11 años y 12 a 13 años; y 5K, distancia en que los participantes se dividirán en dos grupos: 14 a 15 años y 16 a 18 años. El plazo para anotarse en la corrida se cierra mañana, y quienes deseen ser parte del evento y aún no se han registrado pueden hacerlo en el sitio <https://corridasmilo.cl/inscripcion/>

Si bien la hora programada para el inicio de la corrida es a las 9 horas, ahí comenzará el periodo de activación, calentamiento y de orientación para quienes lleguen al lugar. La largada de los 3K está pensada para las 10 horas, mientras que la de los 5K será cerca de las 10.40 horas.

Motivar al ejercicio

“Concepción ha sido parte fundamental del Tour Corridas Milo

Regreso será este domingo

Desde las 9 horas, en el Parque Bicentenario, se realizará la corrida, que tiene dos categorías.

en estos 12 años de historia. Cada vez que visitamos esta ciudad nos llenamos de energía por el entusiasmo de todas las familias en torno a esta fiesta deportiva. Este año 2022 no será distinto, esperamos a más de 4.000 participantes que llegarán junto a sus familias para disfrutar este evento escolar”, comentó Vicente Sepúlveda, Consumer Marketing Manager de Milo de Nestlé.

La idea de la iniciativa, que lleva más de una década, es contribuir a una buena vida para los jóvenes y las futuras generaciones, y está comprometida en reforzar y transmitir valores deportivos como el esfuerzo, el respeto, la perseverancia, el amor por el deporte y por la vida sana.

Tras su fecha en Concepción, el circuito Milo de este año seguirá el 12 de junio, con una corrida en Santiago. La tercera y última fecha está programada para el 9 de octubre, en Osorno.

FOTO: RAPHAEL SIERRA P.



LAS CATEGORÍAS QUE SE incluyen en esta edición son 3K y 5K, pensadas para niños entre 7 y 18 años.

Entretención & Servicios

Santoral: Bernardino de Siena

EL TIEMPO

HOY **11/14**

SÁBADO 7/12 DOMINGO 9/13 LUNES 9/13

LOS ÁNGELES 11/14

RANCAGUA 8/17

TALCA 10/16

SANTIAGO 7/16

CHILLÁN 10/15

ANGOL 6/14

TEMUCO 7/13

P. MONTT 8/13

RADIACIÓN UV

RIESGO	TIME*	ÍNDICE
EXTREMO	10	11 o más
MUY ALTO	25	8 A 10
ALTO	30	6 A 7
MODERADO	45	3 A 5
BAJO	60 o más	0 A 2

*Tiempo Máximo recomendado de exposición (minutos).

PUZZLE



	BIEN INTENCIONADO			ODRE FLECHAS	PORTAN	YODO	SODIO	PERTRECHO	
	DESBEBER					TODAVIA AZUFRE			
	ZONAS						NIQUEL TORO S/VOCAL		
	ALTERNE					GESTO LAVAN			
PICAROS		CAPITAL YAREN	CASI ACRE	PALOTE ALMIAR	ACRATA DENTRO				
						AZUFRE CAUSE		LUNA DE JUPITER DEUTERIO	
	BROTABAN				POTESTAD AL REVES CORRE				
					PARIENTE CUENTAN			NEON 2.7182	
URGEN ERBIO			PEREZOSO YERMO						
MEDIA ANARQUIA					DOS DE LAS CINCO		LAGO CANADIENSE		M M R
URANIO		RADIO AZOE		TECNICA AVION CAZA RUSO					ALFAROME NAUTAS O CORAN OG COSIDAS I MAE EMU
SEDUCIR									ACOSTUMBRAR A LC ONA ORETI PATINARA ONAE SOLER NO ATT IP LATIN COMEN SA ODAS UI DON CROL ISEÑOITA
LETRA CON TILDE		LETRA GRIEGA SOL			PRIMERA DE CINCO	YODO CHA			

TELÉFONOS

Ambulancias:	131
Bomberos:	132
Carabineros:	133
Investigaciones:	134
Fono Drogas:	135
Inf. Carabineros:	139
Fono Familia:	149
Inf. Toxicológica:	2- 635 3800
V. Intrafamiliar:	800 220040
Delitos Sexuales:	565 74 25
Defensa Civil:	697 16 70
Fono VTR:	600 800 9000
Fono Essbío:	600 33 11000
Fono CGE:	600 -777 7777

FARMACIAS DE TURNO

CONCEPCIÓN	
Redfarma	Ahumada
• Janequeo 197	• Av. Juan Bosco 501 (Atención durante las 24 horas)
SAN PEDRO	
Ahumada	
• Michimalonco 1120 (Atención durante las 24 horas)	
CHIGUAYANTE	
Salcobrand	
• Manuel Rodríguez 575	
TALCAHUANO	
Higuera	
• Alto Horno 714	

SUDOKUS

FÁCIL

9	6		4				5	
2		7	9	1			3	
1	4		6		3	2	7	9
	2	9	1		4	5	8	3
4		6		9		7	1	
8	3			2	7			4
5			7	3	6		2	1
	7		2			3		5
3	1				9			

MEDIO

					4	8		
9		3	1	8		2		
		1	3			6	9	5
			2		6		3	8
3			7			1		6
		2		3				
1	8			2		7		
2	7	5		9		3		

EXPERTO

		9			2			
	7					3		9
6					5	2		
1							3	
	3		4	8				7
5	9				3		2	
7	6			5		9		
		1				4	7	