

**Rodrigo Díaz,
gobernador regional:**
“Me enerva la disputa
santiaguina de
izquierdas y
derechas”

POLÍTICA PÁGS.4-5



**Sebastián Jans,
gran maestro de la
Gran Logia:**
“La Masonería es
mejor cuando las
mujeres están
participando”

CIUDAD PÁGS.8-9



Diario Concepción

Domingo 17 de abril de 2022, Región del Biobío, N°5054, año XIV

NUEVOS OPERATIVOS A PERSONAS EN SITUACIÓN DE CALLE

Refuerzan vacunación contra influenza y Covid-19 en Biobío

La campaña contra el virus de la influenza busca llegar a un 85% de la población objetivo.

La baja en las temperaturas
y casi 600 personas detectadas en
la Región con diferentes virus

estacionarios impulsó la inmuni-
zación para personas en situación
de calle, pues por su condición

resultan ser las que están más
expuestas a las enfermedades
ambientales, entre las que la

influenza es una de las más
agresivas que, incluso, puede
llevar a la muerte. Operativos

han vacunado contra influenza,
Covid-19 y a los adultos mayores
contra la neumonía. CIUDAD PÁG.7

Logros y retos en la enfermedad de Parkinson

Es la segunda enfermedad neurode-
generativa más frecuente y aún
incurable.

CIENCIA&SOCIEDAD PÁGS.13-14

FOTO: ISIDORO VALENZUELA M.



Las definiciones de la nueva seremi de las Culturas y Artes

CULTURA&ESPECTÁCULOS PÁG.17

Ciencia ficción y su diálogo con la filosofía actual

Tres especialistas revisan este
tema desde la filosofía, el cine
y la literatura.

HUMANIDADES
PÁGS.10 A 12

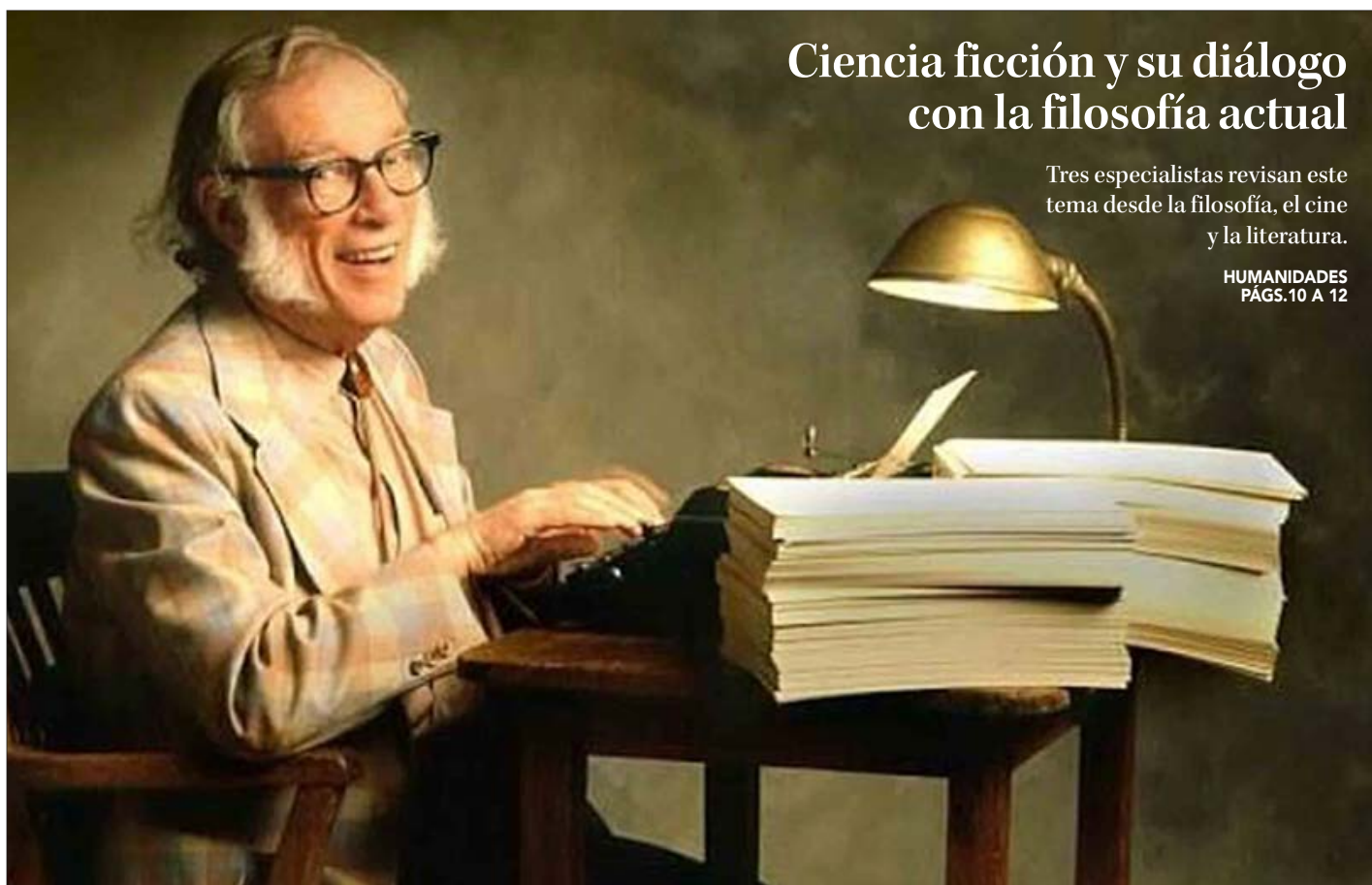

EDITORIAL: REGULACIÓN Y CUIDADO DEL MEDIOAMBIENTE



#FUE TENDENCIA

Durante la jornada del sábado se dio a conocer que los diputados UDI Cristóbal Martínez y Henry Leal presentaron un proyecto de ley que busca la creación de un cargador único para aparatos como celulares, tablets, entre otros.

La iniciativa generó diversas críticas hacia los parlamentarios del partido de oposición, señalando la poca seriedad e importancia del proyecto en el contexto actual del país, pero también fue agradecida y bien vista por algunos usuarios a través de la red social Twitter.

Patricio
@ale17324812

"al parecer es más fácil legislar un cargador universal por la alta necesidad país, que ponerse a legislar una reforma procesal penal que sea eficiente y que al fin los delincuentes paguen con cárcel y que no los envíen a cumplir a sus casas con penas de la risa".

Javier @javiercascar
"En Europa hace años existen normas para evitar la proliferación de basura eléctrica, una de ellas es el cargador universal".

Gabriel Catalán
@gcatalanvidal
"Como ya se resolvió la pobreza, el acceso la educación gratuita y planes de salud pública cobertura total, se dedican Ahora a los problemas importantes Diputados UDI presentaron proyecto para implementar un cargador universal de celulares".

Andrés Pizarro
@AndresP52925093
"Buena un solo tipo de cargador con entradas universal, aprovechen el vuelo y metan los pasajes de avión para que se pueda transferir o devolución con regulación de precios".

Manuel Castro
@rmcastroc
"Diantres chicos, hay mil un cosas prioritarias de que preocuparse y ustedes quieren encargarse de un bendito enchufe?".

ENFOQUE

Desafíos de Armonización

TAMMY PUSTILNICK ARDITI
Abogada especializada en DDHH y Género.
Convencional Constituyente Independiente.



La Convención Avanza, comenzamos a decirlo hace unos meses, y en un abrir y cerrar de ojos, dicho avance con jornadas maratónicas se cierra en armonización y diremos la Convención ha finalizado su trabajo.

Con la fecha definida del plebiscito de salida el próximo 4 de septiembre, instancia en donde cada persona deberá asistir y votar para aceptar o rechazar el proyecto de Nueva Constitución, el

desafío estará, sin duda, en armonizar. El tiempo avanza y el proceso de votación de normas concluirá el próximo 6 de mayo, y sólo unos días después iniciará el trabajo de la Comisión de Armonización y de quienes la integren, para velar por la concordancia y coherencia de las normas constitucionales aprobadas por el Pleno.

A nivel comparado, los procesos constituyentes también han contando con una instancia que prepara y da coherencia a todas las normas aprobadas, y en tal sentido, el proceso chileno no podía ser la excepción.

La Comisión será integrada por 40 convencionales y su principal rol será revisar deficiencias de técnica legislativa, omisiones y contradicciones de sintaxis y correcciones gramaticales, ortográficas y de estilo. ¿Significa que esta comisión cambiará el fondo de lo ya aprobado por el Pleno? Por supuesto que no. La comisión tendrá la gran y difícil misión de levantar alertas sobre duplicidades, incoherencias o vacíos legislativos, proponiendo aportes de redacción con técnica legislativa, preo-

cupándose eso sí, de no alterar el fondo del articulado.

Asimismo, la Comisión de Armonización tendrá la labor de ordenar lógicamente cada artículo, proponiendo también una estructura por capítulos y epígrafes.

Finalmente, el mayor desafío de la Comisión de Armonización será cumplir su misión en el escaso tiempo que queda para ello. El espíritu de diálogo y acuerdos será más trascendental que nunca, pues a diferencia de las comisiones temáticas, no habrá segundas oportunidades para normas de bajo consenso y que no logren los dos tercios en el Pleno. He aquí que ha circulado la idea que los acuerdos en la propia comisión se deberían adoptar por un quórum más alto que simple mayoría, con el fin de asegurar que lo allí acordado se refleje positivamente en el pleno.

La Convención Avanza, comenzamos a decirlo hace unos meses, y en un abrir y cerrar de ojos, dicho avance con jornadas maratónicas se cierra en armonización, y diremos, la Convención ha finalizado su trabajo.

Alberto Gyhra Soto

Se podría decir que muchos corazones penquistas latían gracias al trabajo de Alberto Gyhra Soto. Su labor como médico especializado en Cirugía Cardiorrática, y su persistencia, permitió el desarrollo de esta área de la Medicina en la Región del Bío Bío.

Gyhra nació el 5 de enero de 1942 en Lota, ciudad en la que vivió sus primeros años. Posteriormente estudió en el Colegio de los Sagrados Corazones y terminó su escolaridad en el Liceo Enrique Molina. Casado con Maruja Imschenetzky con quien tuvo un hijo, Christian Gyhra Imschenetzky. La Universidad de Concepción se transformó en su alma mater, al ingresar a la carrera de Medicina, recibiendo su título de médico cirujano en 1966.

Aprovechando sus lazos familiares con Bélgica, por parte de padre, obtuvo una beca de perfec-

cionamiento en Cirugía Cardiorrática en Bruselas, en 1970. El legado de Alberto Gyhra en nuestra zona y el país comenzó a su retorno al país, cuando impulsó el proyecto de Cooperación y Asistencia Técnica entre el gobierno belga y el Ministerio de Salud de Chile, por medio del cual se propuso la creación de una Unidad Coronaria y una Unidad de Reanimación en la zona.

Pese a los buenos pronósticos que tuvo el proyecto, el Golpe de Estado del 11 de septiembre de 1973 truncó la instancia. No obstante esto, la Universidad de Concepción lo apoyó financiando insumos y equipos para un programa de entrenamiento en cirugía experimental que permitió afinar detalles para una primera cirugía cardíaca en la capi-

tal del Bío Bío. De esa manera, el 14 de noviembre de 1974, Gyhra realizó la primera cirugía cardíaca con circulación extracorpórea en el Hospital Clínico Guillermo Grant Benavente. En total dirigió ocho intervenciones iguales hasta 1977, año en el que el Ministerio de Salud intentó prohibir la cirugía cardíaca en Concepción.

Paralelamente, el facultativo insistió en sus esfuerzos por crear un centro médico quirúrgico torácico y cardiovascular en la Región. Para tal efecto presentó un proyecto a la Embajada de Francia, el que fue apoyado en 1977. Esta instancia tuvo un fuerte componente de formación en pre y postgrado. En 1988 el Ministerio de Salud reconoció oficialmente el centro, con lo que aportó recursos

Emprendedores del Bío Bío

para renovar su equipamiento.

Pero Alberto Gyhra también se desarrolló en otros ámbitos. Fue docente en la Universidad de Concepción, casa de estudios en la que llegó a ser director del Departamento de Cirugía, vicerrector académico y Profesor Emérito en 2008. Masón, miembro de la respetable Logia "Acción N°66" de Concepción y miembro de la Corporación Educacional Masónica de Concepción. Fue alcalde de Quillón en dos periodos, siendo elegido por primera vez en 2012, con el 53,48% de los votos, y resultando reelecto en 2016, con 50,04% de las preferencias.

Alberto Gyhra falleció el 18 de agosto de 2020, dejando un gran legado tras de sí.

Alejandro Mihovilovich Gratz
Director de Biblioteca Municipal
Investigador del Archivo Histórico de Concepción.



Diario Concepción

Fundado el 20 de mayo de 2008 en la provincia de Concepción
Directora: Tabita Moreno Becerra
Editor General: Silvanio Mariani

Gerente General y Representante Legal: Mauricio Jara Lavín
Dirección: Cochrane 1102, Concepción
Teléfonos: (41) 23 96 800

Correo: contacto@diarioconcepcion.cl
Web: www.diarioconcepcion.cl
Twitter: DiarioConce

Las palabras vuelan, lo escrito permanece

EDITORIAL

Tramita en el Congreso Nacional una iniciativa legal que busca limitar las intervenciones para urbanización en las áreas silvestres protegidas. El texto recoge la preocupación por los impactos que puedan generar en el ecosistema los proyectos de urbanización en área silvestre protegida, como también las propuestas de pavimentar algunas de sus vías o caminos interiores.

El proyecto busca regular una creciente tendencia en Chile de pavimentar parques nacionales o urbanizar áreas silvestres protegidas, categorizadas de esa manera con vistas a la conservación de la naturaleza, la flora y la fauna. Se entiende que alteraciones de su condición natural ponen en peligro la preservación para las futuras generaciones. Hay ejemplos de intervenciones en zonas protegidas que buscaban entregar comodidad a los turistas, pero que finalmente se convirtieron en corredores de alto tráfico de personas y vehículos, afectando la fauna y la biodiversidad en general.

El crecimiento de las ciudades es un fenómeno acelerado en todo el mundo y Chile no es la excepción. Esa tendencia ha producido grandes transformaciones de los paisajes, como la alteración de terrenos seminaturales y agrícolas, mayor consumo de recursos como el agua y mayor presión sobre la biodiversidad.

Eso se puede apreciar en la urbanización del Gran Con-

Regulación y cuidado del medioambiente



El crecimiento de las ciudades es un fenómeno acelerado en todo el mundo y Chile no es la excepción. Esa tendencia ha producido transformaciones drásticas de los paisajes.

cepción en las últimas décadas. Las intervenciones para urbanización impactaron áreas de valor ecológico, como humedales y lagunas. El Gran Concepción está situado en un territorio costero de urbanización dispersa que además es condicionado por factores geográficos físicos como los cuerpos de agua y el relieve. La expansión urbana ha ido en desmedro de lagunas, humedales y vegetación nativa y con ello una pérdida irreparable de ecosistemas complejos.

La normativa destinada a entregar mayor protección a áreas silvestres tienen relación, además, con la propuesta que establece una ley marco de suelos. El objetivo principal del proyecto es establecer una ley marco de suelos, "para lo cual se define su ámbito de aplicación, objeto, principios, definiciones y la participación ciudadana para la gestión sostenible del uso del suelo". Ambas iniciativas cuentan con la aprobación de una mesa técnica en la que participaron científicos, técnicos y profesionales expertos en suelos y representantes de la sociedad civil. Son iniciativas importantes en materia de regulación y cuidado del medioambiente.

CARTAS

Más creativos que Lennon Mc Cartney y son chilenos

Señora Directora:

Después de leer el comentario del constituyente Monckeberg, en relación a la inagotable creatividad de la Convención Constituyente.

"Siguen inventando instituciones, siguen inventando normas distintas con una imaginación que no tiene límites".

Es imposible no recordar, a otro par de inagotables creativos de talla mundial, exuberantes, ni más, ni menos que a Lennon y Mc Cartney, miembros de The Beatles, que para los expertos en música, fueron y aún lo siguen siendo, la dupla de compositores más creativa del mundo musical, con una inventiva sin límites, cada canción que creaban, rompía los esquemas conocidos, con mezcla sorpresiva de instrumentos musicales, guitarras eléctricas con violas y sonidos de la naturaleza y además se debe destacar, que dentro de las más de 200 canciones que publicaron, no hay ninguna que se parezca a otra, demostrando que la creatividad de Lennon y Mc Cartney, siempre partía en una hoja en blanco, de seguro otra coincidencia con la Con-

vencción Constitucional...

Al día de hoy, tras 60 años, la música creada por Lennon y Mc Cartney sigue absolutamente vigente, es de esperar que la creación sin límite de los constituyentes al redactar la Nueva Constitución, que tanto destaca el convencional Monckeberg, tenga el mismo reconocimiento y no terminen como tantos otros compositores, que inventaron e inventaron canciones, pero nunca lograron encantar a la inmensa mayoría, y terminaron cantándose solo a sus más cercanos, tal vez les faltó más preocupación por saber exactamente, lo que la gente quería escuchar.

"No podemos resolver nuestros problemas con el mismo pensamiento que utilizamos cuando los creamos", Albert Einstein.

Luis Enrique Soler Milla

Quinto retiro

Señora Directora:

El argumento del Gobierno para su proyecto de quinto retiro llamado "acotado" es el mismo de siempre y de dudosa moralidad: "el fin justifica los medios".

Además, el retiro acotado se transformó en el retiro acatado del Ministro Marcel.

José Luis Hernández Vidal

Clases presenciales

Señora Directora:

El retorno a clases presenciales, tras 2 años de virtualidad, ha generado una serie de trastornos en estudiantes y docentes, tanto a nivel de aprendizaje y, preocupantemente, en la capacidad de regularse emocionalmente. Sin dudas, el largo periodo de aula virtual provocó un retroceso en las capacidades de socializar y la vuelta al salón de clases deja de manifiesto la presencia de la agresividad, falta de atención en clases y ansiedad producto del estrés frente a la incertidumbre.

Para aportar en la salud mental y bienestar emocional en el aula, se pueden implementar diferentes acciones de gestión emocional, como ejercicios de respiración consciente, pausas activas, escribir sobre nuestras emociones, practicar la escucha activa, etc.

Paula Flores Miranda

SIN MASCARILLAS



Envíe sus cartas, con una extensión máxima de 1.400 caracteres, con espacios vía email a:

- ◆ contacto@diarioconcepcion.cl
- ◆ Cochrane 1102, Concepción

La correspondencia debe consignar claramente la identidad del remitente y su número de teléfono.

Hacemos presente que el diario no puede constatar fehacientemente la identidad del autor de la correspondencia y reproduce la indicada por éste, deslindando ulterior responsabilidad.

La Dirección se reserva el derecho de seleccionar, extraer, resumir y titular las cartas recibidas, sin explicación alguna y evitando cualquier discusión con el remitente.



Rodrigo Chandía Ramírez, Concejal de Santa Juana

“Seguimos cuidándonos para volver a la normalidad, principalmente para que nuestras familias se reúnan y nuestros hijos vuelvan a crecer en libertad”.

GOBERNADOR REGIONAL DEL BIOBÍO Y SUS DEFINICIONES

Rodrigo Díaz: “Me enerva la disputa santiaguina de izquierdas y derechas”

Ángel Rogel Álvarez
angel.rogel@diarioconcepcion.cl

Al iniciar el diálogo con el gobernador regional, Rodrigo Díaz, más allá de la cantidad de temas y preocupaciones que existen en el Biobío, es imposible no abordar la compleja situación que se vive al sur de la provincia de Arauco. Ahí, en medio de atentados incendiarios, narcotráfico, robo de madera, pero también pobreza, falta de oportunidades y reivindicaciones históricas que ningún gobierno desde el retorno de la democracia (e incluso antes, con la dictadura cívico militar) ha sabido abordar, Díaz tiene algunas definiciones. Una de ellas, tal vez simbólica, pero que se ha encargado de repetir en sus más recientes intervenciones, no comparte ni el término Macrozona ni Wallmapu.

“Habitantes de la zona que sienten violentadas, con uno u otro término. Por lo tanto, siendo una de las responsabilidades del Gobierno Regional (Gore), defender los intereses de los habitantes de las Región, es sumamente importante tener un lenguaje que una, no que divida”, planteó el gobernador.

Justo después de una sesión ordinaria del Consejo Regional (Core) y, aunque se le ve cansado (y lo reconoce), Díaz recibe a Diario Concepción en su “nueva” oficina, la misma que debió ocupar hace un año y en la que solo se instaló hace unas semanas con la “migración” del equipo de la Delegación Presidencial al edificio de la ex gobernación de Concepción, ubicada frente a la Plaza de la Independencia.

Más allá de la situación en la provincia de Arauco, Díaz enfatizó en los “problemas graves” de seguridad que existen, recordando las riñas con resultados de muerte en el centro de Concepción o en los disparos que hubo hace muy poco en un centro comercial.

“Lo que vamos a hacer es, primero, levantar la voz de los habitantes de la Región y pedirle al gobierno de Chile que nos brinde seguridad. Y, en segundo lugar, dentro de nuestras competencias, podemos contribuir con recursos para



La autoridad enfatizó en su independencia en favor de los intereses de la Región. Manifestó su apoyo al Puente Industrial, ahondó en la necesidad de recuperar espacios públicos y a “llamar las cosas por su nombre”.

Recuperación de espacios públicos y desidia de la autoridad

Un interés particular para Díaz se relaciona con la recuperación de espacios públicos, como los mercados de Concepción y Talcahuano. “El centro de Concepción ha tenido un deterioro muy radical en los últimos años. Pero si me voy a Talcahuano y camino en torno al Mercado y converso con personas de la Bentoteca, lo que me dicen es que ese Mercado es un foco de delincuencia. Recuperar espacios públicos también tiene que ver con darle seguridad a las personas”, comentó.

Entre ambos casos, estamos hablando de 10 años. ¿Qué concluye de eso? ¿Hay desidia de la autoridad?

- Uno puede comparar perfiles en tiempos donde hubo mucha realización y tiempos donde hubo poca. Las per-

sonas podrán juzgar por qué algunas autoridades decidieron no expropiar el Mercado de Concepción cuando estaban los recursos o no haber construido el Museo Meissner o el Planetario de la UBB (...). Tengo tranquilidad y quien me precedió, como intendente, también realizó sustantivos avances. Después no fue tanto, cuando me tocó entregar. Es probable que el estallido social haya contribuido. Pero uno lamenta que lugares sucios, sean edificio públicos, donde hay desidia. No me parece que lo que fue de la seremi de Bienes Nacionales, permanezca destruido, habiendo pasado tantos años. Creo hay que tener amor por la función pública, y no solo cumplir con las metas, aunque haya existido pandemia.

que la labor preventiva o de reparación, para no tener más problemas y mitigar impactos”, sostuvo.

El gobernador apuntó a otra de-

finición. Los problemas al sur de Arauco y en el sector cordillerano de la Región (lo recalzó), es un tema de Estado. Por ello, a sus

eventuales soluciones, no solo debe concurrir el gobierno de turno, sino también los otros poderes. “Lo que tenemos que hacer es compatibilizar los intereses de todas las partes, colonos, mestizos y primeras naciones. Y eso no es nada fácil”, sostuvo.

- Ahí cabe el Parlamento que usted desea realizar, y que el Gobierno ha anunciado, pero solo considera a La Araucanía.

- Mire, yo me oriento al fin y el fin son las personas. Si encontramos personas con quien hacer política, y hacer política es dialogar, lo vamos a hacer. La reunión de la comisión de Gobierno del Core fue una profunda acción de diálogo político. Y lo vamos a tener con otras personas, ya sean trabajadores, empresarios, grandes empresarios, po-

bladores, comuneros... Agrupados con distintos fines, por que no todos son campesinos, también hay pescadores. Hay que escuchar a todos. Hace unos días conversaba con un comunero de Tirúa, y además de las reivindicaciones de tierra, nos hablada de acceso al lago Lle-lleu y tener agua potable y electricidad. Eso pasa en nuestra región, en pleno siglo XXI. A veces, cuando se miran las cosas desde Santiago se desdibujan, nos dejan atados a las consignas. Se habla de izquierda y derechas, de tener o no tener Estado de Excepción, como si ello solucionara el problema. A mí me interesa que haya seguridad. Tuvimos Estado de Excepción, y algunos grados de seguridad, pero también tuvimos problemas con resultado de muertes en la misma zona objeto de la medida. Desde Santiago las cosas se ven difusas.

- Ese parece ser el problema. Y, en ese sentido, también se generan problemas para llevar adelante medidas como el Parlamento o financiar con recursos a Carabineros, por ejemplo.

- Yo le voy a hacer una propuesta al Core para financiar una iniciativa de diálogo con primeras naciones, basándonos en los parámetros de Naciones Unidas. Y, a la par, realizaremos una propuesta para apoyar con material preventivo a las policías, así como apoyo a las organizaciones de víctimas. Y a la par, para prevenir otros delitos, como abigeato, violencia intrafamiliar, robo y receptación de vehículos.

Diferencias

Díaz dijo que es un hecho que va a tener coincidencias con el gobierno nacional, por ejemplo, cuando se plantea una Mesa de Verdad Histórica, pero advirtió que cuando tenga diferencias, como la calificación de delito, lo va a decir.

“Mi deber es representar a las personas de la Región. Creo que el Gobierno de Chile no quiso decir que la Ley Antiterrorista está súper mal hecha y que es muy difícil su aplicación. Por eso optaron por el delito de incendio, pues las penas son muy similares, pero la posibilidad de tener éxito, son más altas. Es el análisis jurídico que está detrás de eso. Yo no tengo tapujos en decir que hubo una acción que reúne todos los requisitos para llamarse terrorista (el que afectó a 16 viviendas en Contulmo). ¿Eso significa que todos los hechos que han ocurrido en la provincia de Arauco son de carácter terrorista? No necesariamente, pero ese en



FOTOS: ISIDORO VALENZUELA M.

Ni oficialista ni opositor: “Yo me defino como regionalista”

¿Más cerca del oficialismo o de la oposición? Al ser consultado por el tema, el gobernador regional enfatizó: “Yo me defino como regionalista”.

Junto con ello, recalzó que “me enerva la disputa santiaguina de izquierdas y derechas. Si hubiera querido seguir en eso, hubiera seguido militando. Yo tomé la decisión de renunciar al partido en el cual milité toda mi vida y tomé la opción de generar una candidatura con vista a crear un movimiento de personas que creyeran que primero están las personas del Biobío. Me inspiran lo que hacen los neuquinos y los vascos”.

- A propósito, ¿ha pensando en la conformación, por ejemplo, de un movimiento o partido?

- De minuto, me siento más cercano a la idea de un movimiento y con algunas personas he compartido ideas sobre algunas definiciones y pilares, como definirse demócrata, humanista, profundamente regionalista. Son ideas. La dinámica de este trabajo hace que tiempo para la especulación sea menos que el que uno quisiera, pero sí. De minuto soy independientes, pero milito en la causa de la descentralización y el regionalismo.

particular sí”, recalzó.

- ¿Cree que el gobierno tiene un problema respecto a su sensibilidad política, que le impide hablar de ciertas cosas? Usted ahora tiene más libertad que

cuando fue intendente, por ejemplo.

- Sí, es verdad, tengo más libertad, pero también estoy más maduro, más viejo. Por tanto, en las condiciones actuales, donde se ha pro-

ducido un escalamiento de mayor violencia, la forma de vincularnos es colocando a las personas primero, y no estar con subterfugios, llamar las cosas por su nombre.

- Le coloco otro caso: el Puente Industrial. Hay una parte de la actual administración que quiere llevar adelante el proyecto, pues plantea soluciones viales, por ejemplo. Aunque, no es menos cierto que hay un problema ambiental que está pendiente.

- Mire. Respecto al Puente Industrial, se habla de un problema ambiental, y toda obra humana, es mejorable. El ministerio de Obras Públicas debe aprender que no puede construir con terraplén sobre humedales y tiene que dar otras soluciones. Pero, no es solo un problema de congestión, por ello, genera un montón de gases invernadero producto de horas y horas de personas que están atoradas; genera problemas de mala calidad de vida, que detonan violencia intrafamiliar, en la carretera, que terminan con lesionados o fallecidos. Y ese problema lo viven medio millón de personas y no hay ninguna posibilidad real, a la mano, de resolver ese problema si no se realiza el Puente Industrial (...). Ahora, si hay personas en el gobierno que tienen una sensibilidad mayor o menor... Mi sensibilidad está asociada con mi deber, las personas siempre están primero.

En este punto, el gobernador reiteró algo que ha venido manifestando hace semanas, respecto a su relación con la administración del Presidente, Gabriel Boric: “aquellas cosas impulsadas por el Gobierno, que benefician a la personas de la Región, las voy a apoyar. En aspectos donde tengamos diferencias, voy a diferir”.

En este sentido, recordó la reciente visita del ministro de Obras Públicas, Juan Carlos García, oportunidad en la cual se abordó la situación del peaje de la Ruta del Itata, el más caro de Chile.

“Agradezco que se haya abierto a revisar la situación. Ese peaje no puede ser más caro que el de la Ruta Cabrero que tiene un mejor estandar y está costando \$2.900. En la Ruta del Itata se debe realizar una mejora, para recién estar a la altura de la de Cabrero, y recién ahí pensar en un cobro de \$2.900. Ahí no me pierdo, voy a estar del lado de los intereses de las personas de la Región”, destacó la máxima autoridad regional.

OPINIONES

Twitter @DiarioConcepcion
contacto@diarioconcepcion.cl



Ciudad

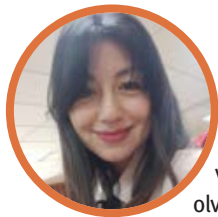

#NosCuidamos

Corina Oviedo, ingeniera en ejecución Industrial de Asmar

“Llamo a la comunidad a seguir cuidándose contra el coronavirus, manteniendo las medidas de prevención y la vacunación. Ahora se puede prescindir de la mascarilla en espacios abiertos, pero no se debe olvidar que en sectores como el paseo Peatonal o con aglomeraciones debemos seguir usándolas”.

Ximena Valenzuela Cifuentes
ximena.valenzuela@diarioconcepcion.cl

El Programa de Recuperación de los Servicios Ambientales de Ecosistemas de la Provincia de Arauco, conocido como Prela, que busca la mantención y recuperación de los servicios ecosistémicos que aportan la cuenca del lago Lanalhue para aumentar la competitividad del territorio, fue reconocido a nivel nacional por sus aportes.

Yes que el programa, que nació en 2016 a partir de la preocupación e inquietud de habitantes del Lago Lanalhue -financiado por el Gobierno Regional y ejecutado por la Seremi de Medio Ambiente- ha aportado a la articulación de actores locales para crear acuerdos socio-ambientales e instrumentos de planificación territorial que incorporen como base el funcionamiento ecosistémicos de las cuencas.

De hecho, el trabajo de Prela fue ampliamente reconocido en la primera jornada dedicada a conmemorar el Día del Lago, realizada recientemente en Villarrica, convocada por el municipio lacustre y la Vigilantes del Lago, agrupación que aseguró que el modelo de Prela es replicable y adaptable a otras cuencas del país.

“Sin la comunidad no hay gestión posible, no hay gobernanza posible. En ese sentido, es muy destacable la experiencia del proyecto Prela, generando una mesa de trabajo. Creo que es un programa extraordinario”, reconoció Víctor Durán, vocero de Vigilantes del Lago y además organizador del Día del Lago.

“Es un proyecto complementario a lo que nosotros estamos haciendo acá en Villarrica. Este lago fue declarado saturado y ahora se está elaborando un plan de descontaminación. Muchas de las medidas de este plan son las que ya está haciendo Prela. Destaco mucho lo que han hecho en restauración; también en educación ambiental, donde tienen una cantidad enorme de material muy relevante, que lo más probable es que nosotros ocupemos también”, agregó Durán.

Pamela Cuevas, coordinadora de Prela, aseguró que se trata de “un modelo replicable, porque ya es una metodología que hemos piloteado. Entonces, hoy día podemos decir qué experiencias funcionan y cuáles no. El resultado 0 también es un resultado y de esa forma podemos decirle a personas de otras cuencas, por ejemplo si vamos a hablar de floras nativas, qué es lo primero que se debe hacer”.

Al interés de otras cuencas por replicar o adaptar el método probado



STAND PRELA en feria de Villarrica recibió cientos de visitas.

EN EL DÍA DEL LAGO CELEBRADO EN VILLARRICA

Prela es destacado por trabajo de restauración ambiental

Su modelo podría ser replicado en otras cuencas del país, destacando la recuperación y educación que entregan.

Se realizó una feria para que diversas instituciones o agrupaciones dieran a conocer su trabajo.

Prela comenzó a funcionar en 2016

que ha logrado realizar una restauración ecológica en el sector, educación y manejo de ganadería, entre otros.

por Prela, se sumó también la aprobación de empresas, marcas o agentes de cambio, que agradecen la labor educativa realizada durante estos primeros años del programa.

René Silva de la empresa Ecofil-

tros, aseguró que Prela es un aporte. “Hay un intercambio bien grande de conocimiento, experiencia y el poder mostrar a la comunidad el producto es bien importante. Nos hemos dado cuenta de que cuando no hay un conocimiento de las personas en los proyectos que desarrollamos, se produce una animadversión contra las soluciones. Mientras más informadas estén, van creyendo en los procesos de restauración del agua y de los lagos”, destacó.

Feria

En Villarrica se realizó una feria,

abierto a todo público, que sirvió para que diversas instituciones y agrupaciones mostraran distintos métodos para mejorar la salud de los lagos, ya que todos muestran un avanzado deterioro.

“En general, estas ferias sirven mucho para bajar la información, para entregar conocimiento que de repente es complicado hacerlo de forma más sencilla, en un lenguaje más coloquial, pero fidedigno. Además, sirve por ejemplo para aumentar el interés de los niños. Si aumentamos el interés, finalmente vamos a tener ecosistemas más protegi-

dos y conocidos por la ciudadanía”, destacó María Cecilia Jiménez, representante de la Seremi de Medio Ambiente de Biobío.

La profesional integró el stand de Prela, compartiendo su experiencia, logros y avances en materia de conservación, restauración a escala de paisajes y soluciones basadas en la naturaleza.

“En estas instancias, compartimos experiencias de educación, restauración y mejoramiento de la salud de los lagos, humedales y ríos presentes en estas cuencas. Compartir experiencias de restauración comunitarias que son tan importantes, porque de esta forma las personas van tomando conciencia de cómo es posible conservar y restaurar estos espacios y los distintos ecosistemas que están presente en estos paisajes”, agregó Cuevas.

OPINIONES

Twitter @DiarioConce
contacto@diarioconcepcion.cl

FOTO: CEDIDA

Ciudad

SE LOGRÓ 70 INMUNIZADOS EN LA PRIMERA JORNADA

Vacunán contra la influenza a personas en situación de calle

Operativo se repite en los dispositivos del programa Calle y Noche Digna. Se busca llegar a la mayor cantidad de beneficiarios.

FOTO: SEREMI DE DESARROLLO SOCIAL



EL CENTRO de Acogida Territorial de Concepción fue el lugar escogido para la inmunización.

Ximena Valenzuela Cifuentes
ximena.valenzuela@diarioconcepcion.cl

La baja en las temperaturas y casi 600 personas detectadas en la Región con diferentes virus estacionarios impulsó la inmunización para personas en situación de calle, pues por su condición resultan ser las que están más expuestas a las enfermedades ambientales, entre las que la influenza es una de las más agresivas que, incluso, puede llevar a la muerte.

En la primera jornada de inmunización, realizada en el Centro de Acogida Territorial de Concepción por la Seremi de Desarrollo Social, el Servicio de Salud Concepción y la Corporación Sempiterno, se logró vacunar a 30 personas con la dosis de influenza, otras 30 contra la Covid-19 y otros 10 con la fórmula que protege a los adultos mayores de la neumonía.

La campaña contra el virus de la influenza se prolongará hasta el 16 mayo buscando llegar a un 85% de cobertura.

La influenza se transmite al toser, estornudar o por secreciones nasales; y sus complicaciones pueden llevar a la muerte.

La inmunización, según el seremi de Desarrollo Social, Hedson Díaz, es de vital importancia, para proteger a quienes están en situación de calle debido a su alta exposición. “Hemos podido dar cobertura de atención de influenza y Covid-19 a nuestras personas en situación de calle”, expresó.

La autoridad además añadió que “estos operativos se repetirán en distintos dispositivos de los programa Calle y Noche Digna, pretendemos llegar a la mayor cantidad de personas, para así evitar que ellos puedan tener problemas de salud a futuro, sobre todo en el invierno”, enfatizó.

Daniel Perales, beneficiario de ambas vacunas, que cuida vehículos en calle Angol con San Martín, afirmó que “es bueno vacunarse, sobre todo los que estamos en la calle. Yo era el porfiado que no quería,

los asistentes me dijeron que viniera y aquí estoy. Invito a todos a venir al Centro de Acogida a que vengan a pincharse y así puedan estar tranquilos”, dijo.

Hasta el 11 de abril, según detalló el seremi de Salud, Eduardo Barra, en la Región se han administrado 286.561 dosis contra la influenza, lo que significa un 41% de cobertura. El personal de salud privado lidera la campaña en el Biobío, con un 84,4% de cobertura, con 5.620 personas inmunizadas; seguido del personal de salud público, con 76,2% y 29.561 dosis administradas.

En tanto, las personas de 65 años y más inmunizadas alcanzan el 46,3% con 107.665 beneficiadas; y otras prioridades, con 44,8% de avance y 9.792 personas vacunadas.

OPINIONES

Twitter @DiarioConcepcion
contacto@diarioconcepcion.cl



FOTO: SENDA

RUTA DE la Medra, Cabrero, 160 e Itata son parte de los puntos de control policial.

Refuerzan control en fin de semana Santo

Buscando que la comunidad disfrute a conciencia durante el fin de Semana Santo, sin excesos en el consumo de alcohol que podrían generar accidentes viales, el Servicio Nacional para la Prevención y Rehabilitación del Consumo de Drogas y Alcohol (Senda) junto a Carabineros reforzó el programa Tolerancia Cero.

El seremi de Gobierno, Eduardo Vivanco, explicó que el reforzamiento en los controles, pretende concientizar a la población “para evitar el consumo de alcohol y drogas al momento de la conducción. A diferencia del año pasado, en que nos encontrábamos en contexto de pandemia con muchas restricciones, ahora estamos frente a una fuerte alza de

desplazamientos”.

El teniente coronel, Julio Rozas de la Prefectura de Concepción, detalló que estarán desplegados “en el Gran Concepción, Ruta del Itata, Ruta de Cabrero, Ruta de la Madera y la Ruta 160. Este es un trabajo preventivo orientado a evitar que personas puedan conducir bajo el efecto de algún tipo de sustancias, ya sea alcohol u otras drogas”.

Cabe destacar que en los últimos 10 años, la causa “alcohol en el conductor” se ha posicionado en el cuarto lugar de los fallecidos por siniestros de tránsito, registrando una baja importante a raíz de las leyes Tolerancia Cero y Ley Emilia. Además de la educación vial y los controles de narcotest que se implementaron en 2019.

Alta Dirección Pública
Servicio Civil

Nuevo concurso público para:
Director/a Regional Cañete
Corporación Nacional de
Desarrollo Indígena - CONADI

Postulación hasta el 02 de mayo 2022

Amplía plazo de postulación de concurso ya iniciado:
Jefe/a de Departamento de Administración
de Educación Municipal
Municipalidad de Los Ángeles

Postulación hasta el 25 de abril 2022

Infórmate y postula
www.serviciocivil.cl

Silvanio Mariani
silvanio.mariani@diarioconcepcion.cl

Sebastián Jans Pérez ha desempeñado distintos cargos de alta responsabilidad dentro de la Orden. Es miembro del Supremo Consejo del Grado Trigésimo Tercero del Rito Escocés Antiguo y Aceptado para la República de Chile. En 2018 fue elegido Gran Maestro de la Gran Logia de Chile para el período 2018-2022. Actualmente está dedicado exclusivamente al cargo de Gran Maestro. Ha publicado libros historiográficos, de análisis político y de narrativa. También ha publicado los libros digitales "Temas del Laicismo Chileno", "Trazados entre Columnas" y "Desde el sitio del Nivel".

El país ha vivido periodos complejos a raíz del estallido social y la pandemia y eso seguramente está en el foco de observación de la Orden. ¿Qué balance hace usted respecto a estas situaciones?

SJ - Los tiempos que hemos vivido están marcados por lo que fue el estallido social, una manifestación de descontento de grandes sectores de nuestra sociedad que estaban postergados. Luego tuvimos la pandemia, que también trajo efectos sociales importantes. Estos dos procesos tienen efectos traumáticos en distintos aspectos dentro de la institucionalidad y la población expresó su visión a través de las distintas elecciones que se hicieron el año pasado. Ha sido un proceso con muchos elementos que pueden llamar a la incertidumbre, pero también se ha producido certidumbre respecto a lo que la ciudadanía quiere y hacia dónde quiere avanzar. Nuestro país ha optado por un camino sensato, dentro de la democracia para resolver los problemas. Nuestra evaluación es ampliamente satisfactoria respecto a este proceso.

¿Cómo ha sido, desde la Orden, enfrentar a la pandemia?

SJ - Nosotros nos preocupamos en aportar al país a través de múltiples iniciativas. Se construyeron redes solidarias juntamente con la masonería femenina, con organizaciones de mujeres laicas, movilización de jóvenes. Se construyó una línea de apoyo para llevar soluciones concretas, por ejemplo, a personas que en ese momento tenían que concurrir a ollas comunes. También pusimos a disposición varias de nuestras casas masónicas para que sirvieran como lugares de vacunación. Pero lo más importante es que ayudamos a crear conciencia sobre la vacunación. Recuerda usted que a principio de 2021 había mucha oposición. Se decía que las vacunas eran experimentos, que íbamos como conejillos de Indias.

Una de las principales labores de la Masonería es la formación. Formación en valores y en ética, por ejemplo. ¿Ese aporte se ve re-

SEBASTIÁN JANS PÉREZ, GRAN MAESTRO DE LA GRAN LOGIA MASÓNICA DE CHILE

“La Masonería es mejor cuando las mujeres están participando”

El próximo 23 de abril los Venerables Maestros de cada una de las 245 logias masónicas de todo el país elegirán al Gran Maestro de la Gran Logia para los próximos 4 años. El actual titular del puesto va por la reelección y aquí hace un repaso de su visión del país, de sus ideas y propuestas a los miembros de la Orden.



FOTO: ISIDORO VALENZUELA M.

flejado en el Chile de hoy?

SJ - En todo que participan nuestros miembros, en las distintas instancias políticas y gremiales, siempre promovemos el valor del diálogo y la tolerancia. Chile ha perdido de manera importante su capacidad de tolerar. Mucha descalificación. No descalificación de los argumentos plan-

teados, sino que la descalificación muchas veces contra la persona que emite una opinión. Hemos hecho múltiples llamados, a través de columnas en los medios y en declaraciones con otras organizaciones éticas. En diciembre de 2019 hicimos una declaración conjunta con las iglesias tradicionales de Chile y de hecho lle-

vamos esa declaración al Congreso Nacional. En fin, siempre ha sido un llamado a la concordia, dado que la forma como abordamos los debates tiene que ser más respetuosa, con más responsabilidad, más prudencia. Incluso resumimos ese planteamiento en la trilogía "Respeto, Responsabilidad, Prudencia".

¿Qué percepción tiene usted sobre el trabajo de la Comisión Constitucional y qué propuestas o valores la Masonería considera importante que sean plasmados en la Constitución?

SJ - Nosotros hemos hecho llegar nuestra visión y sobre lo que debiera contener una nueva Constitución. Entregamos libros, documentos, aportamos en las audiencias en la Convención. No discutimos fórmulas políticas, porque nos interesan los principios que aseguren la democracia. El Estado de Derecho, y de modo concreto la laicidad del Estado. Nos importa mucho que los derechos esenciales que tienen que ver con la condición humana estén reflejados. Nos parece muy importante garantizar el acceso a una vida digna, debe ser obligación del Estado garantizar salud, garantizar la educación. El Estado laico para nosotros es muy importante, la no injerencia de cualquier forma de creencia de forma hegemónica sobre el Estado es algo que nos preocupa. También lo que significa la soberanía y los derechos de la mujer y de las minorías.

¿Qué visión tiene la Orden sobre los pueblos originarios?

SJ - Bueno, en 2019 hicimos una declaración llamando al reconocimiento constitucional de los pueblos originarios. Debemos reconocer los aspectos históricos y culturales que son distintivos de los pueblos originarios y dónde también sabemos que hay deudas. Tenemos que tener un país más inclusivo en todos los aspectos. Y si hay deudas que deben ser resueltas, tienen que ser resueltas.

En Chile hubo un cambio de autoridades, desde alcaldes, gobiernos regionales y Congreso hasta la Presidencia de la República. ¿Qué opina de estos cambios?

SJ - La verdad es que estamos en otra etapa de Chile. Estamos en una nueva realidad, con la posibilidad de discutir un nuevo orden institucional sobre la base de las grandes aspiraciones de la mayoría de nuestra nación. Es un escenario distinto a lo que estábamos hace tres o cuatro años. Es-

tamos en un nuevo Chile, con nuevos actores. Las situaciones de cambio producen niveles de incertidumbre, pero yo creo que es parte de la vida. Están las situaciones de cambio, los cambios generacionales, los cambios de liderazgo, y eso es propio de la democracia.

Respecto al nuevo Gobierno recién instalado, ¿Qué expectativas tiene? ¿Cómo se espera o debería ser la relación del Gobierno con la institución?

SJ - Nuestra institución no es una institución política. Es una institución ética que trabaja fundamentalmente en el fortalecimiento de aspecto ético en nuestra membresía y que tratamos de llevar a la sociedad a través de la acción de cada uno de nuestros hermanos. Por lo tanto, no somos un actor político en el poder y no podemos tener una evaluación política sobre lo que es el inicio de este nuevo Gobierno. Sin embargo, como chilenos, como ciudadanos, tenemos desde luego los mejores deseos de que haya una buena gestión. Y que haya solución a problemas que afectan a nuestra sociedad.

¿Cuál es su mirada respecto del fenómeno de la migración que afecta a Chile y al mundo?

SJ - La migración es un derecho humano. Consagrado también por las convenciones internas de cada país. Ciertamente hay problemáticas que se producen con la migración ilegal. Tenemos un flujo ilegal en el norte y que en algún momento se transformó en un problema político. Pero no podemos decir que todos estos migrantes ilegales son delincuentes. Son personas desesperadas, que han recorrido miles y miles de kilómetros en la búsqueda de una oportunidad. La migración es una búsqueda humana y tiene lo virtuoso de provocar efectos económicos positivos. Hay que tener una mirada más comprensiva. Eso no significa que entre al país delincuentes o personas del narcotráfico. Hay que desarrollar una política correcta para el tema.

Sobre los actos de corrupción que han afectado algunas de las instituciones en Chile, ¿cuál es su visión al respecto?

SJ - El descrédito de algunas de nuestras instituciones, a propósito de situaciones de corrupción producidas en sus niveles máximos, probablemente contribuyó al estallido social. Es necesario anticiparse a la corrupción y tomar sanciones drásticas cuando se produce. Nosotros tenemos un sistema en la Orden que es bastante expedito para resolver hechos graves. Se han producido situaciones complejas, pero acotadas. A través de una circular interna a nuestras logias trabajamos para establecer con claridad qué es lo que se entiende como conducta corrupta. Los actos de corrupción están tipificados claramente por organismos in-



GENTILEZA GRAN LOGIA CHILE

“Tenemos que tener un país más inclusivo en todos los aspectos. Y si hay deudas que deben ser resueltas tienen que ser resueltas”.

“Respetemos los procesos legales, los procesos que nos hemos fijado y pongamos diálogo y tolerancia”.

ternacionales como el Banco Mundial, lo ha tipificado la legislación inglesa, la norteamericana, y quisimos establecer claramente cuáles son las ideas determinadas universalmente como acciones corruptas. Pero nosotros no miramos el curso jurídico que pueda tener una imputación, sino que miramos el efecto ético.

Al inicio de su gestión, usted firmó un convenio con la logia femenina. ¿Hay posibilidad de crearse una logia para mujeres dentro de la Logia Masónica?

SJ - Es un aspecto que a mí me preocupa. Las hermanas de la Gran Logia Femenina han dignificado a la Masonería con su trabajo. La Masonería es mejor cuando las mujeres están participando. Tenemos que trabajar en conjunto. Obviamente nosotros tenemos procesos iniciáticos un tanto distintos. Pero el futuro nos depara muchos desafíos sobre lo que significa nuestra apreciación de la mujer en los procesos iniciáticos y desde luego, los derechos. Hemos avanzado y aún queda un camino que recorrer y en ese camino que recorrer tenemos que buscarlo a través del debate. El Acta de relación que es-

tablecimos con la logia femenina es un hito histórico, un hito que ha trascendido a nuestras fronteras.

¿Qué opina usted sobre la descentralización?

SJ - Descentralizar significa, por sobre todas las cosas, que los órganos de poder tengan la capacidad de percibir las realidades locales. Dentro de nuestra membresía había una mirada muy centralista y hasta hace poco tiempo las autoridades tenían que estar radicadas en Santiago. Felizmente eso se eliminó y hoy prácticamente el 60% de los órganos directivos de nuestra institución de la Gran Logia son de regiones. No hermanos provenientes de regiones, sino que

viven en regiones. Eso fue innovador. En segundo lugar, establecimos la necesidad, en las jurisdicciones, de crear los consejos de venerable maestro. Y eso también tiene que ver con desarrollar una perspectiva distinta. También los tribunales jurisdiccionales de justicia masónica y también de ciertos órganos docentes que son muy importantes para la formación de nuestros hermanos. Eso apunta a las miradas locales. No podemos tener una institución centralizada si el país avanza hacia la regionalización. Esta es una organización que tiene un componente jerárquico y que puede ser proclive hacia una mirada centralizadora. Para mí, la descentralización es potenciación de la Masonería, no es desmembramiento.

La Orden está a punto de cumplir 160 años en Chile. ¿Cómo evalúa usted la evolución del trabajo realizado en más de un siglo? Y ¿a qué apunta la agenda de la institución para los próximos años?

SJ - La Masonería es una de las instituciones más antiguas del país, que nace en 1862, pero sabemos que había Masonería antes, es decir, lo que llamamos nosotros una Masonería precursora. Desde el proceso de Independencia en adelante. La trascendencia y la importancia ha sido precisamente por la capacidad de la Masonería de ir contribuyendo de

manera activa a los cambios éticos y morales del país. Por ejemplo, la primera iniciativa de escuelas laicas de educación y el concepto de Estado con la responsabilidad de educar. Nuestros hermanos estuvieron en la Constitución de 1925, lo que significó la separación de la Iglesia y el Estado. También en la generación de la legislación del derecho al trabajo y en el voto de la mujer. Fueron masones los que estuvieron allí. La industrialización de los años 30 y 40. Somos una institución que siempre ha estado colaborando en lo que significa una concepción de progreso del país. Y no lo está haciendo a partir de un proyecto político determinado, sino que ayudando a la reflexión, a la participación en las instancias de debate bajo las premisas de los principios masónicos. Principios importantes como la libertad, igualdad y fraternidad, que puede parecer una simple consigna, pero que tiene que ver de manera importante con el rol de los masones dentro de la sociedad.

Se viene una etapa electoral en la institución. ¿Cómo es ese proceso dentro de una institución como la Masonería, y qué usted espera o propone?

SJ - Los procesos electorarios son fraternales, de exposición de ideas. Tenemos en este sentido aspectos que ofrecer y desde luego muy esperanzados de contar con la aprobación de la Asamblea de la Gran Logia de Chile. Son elecciones muy tranquilas, entusiasta el punto de vista de los masones, con un espíritu ciudadano. Es un bonito momento, de reencontro para muchos hermanos que todavía trabajan telemáticamente. Nosotros vamos a postular a reelección y nuestro equipo de trabajo ha querido trabajar en muchas cosas que no pudimos abordar debido al momento complejo del país. Queremos profundizar o realizar aquello que no fue posible realizar durante la contingencia.

¿Algún mensaje final?

SJ - Creo que es muy importante, sobre todas las cosas, poner el énfasis en la búsqueda permanente de soluciones a partir de los métodos pacíficos y del diálogo. Del encuentro, del respeto a los adversarios. El mensaje nuestro frente a lo que estamos viviendo es: respetemos los procesos legales, los procesos que nos hemos fijado y pongamos diálogo y tolerancia. Es importante que las ideas se debatan para encontrar un punto de vista común. Con diálogo, espíritu de paz y espíritu fraternal. Ojalá tuviéramos, todos los chilenos, un gran espíritu fraternal para resolver los problemas y abordar el enorme desafío que significa avanzar hacia la satisfacción a todas las aspiraciones legítimas de la ciudadanía.

“En todo lo que participan nuestros miembros, en las distintas instancias políticas y gremiales, siempre promovemos el valor del diálogo y la tolerancia”.

OPINIONES

Twitter @DiarioConce
contacto@diarioconcepcion.cl

Ciencia ficción y su diálogo con las cuestiones filosóficas de la actualidad



Ximena Cortés Oñate
contacto@diarioconcepcion.cl

Si bien se supone que es la tecnología la que provee a la ciencia ficción de su rasgo más identitario, su relación con el quehacer filosófico es, quizá, el trasfondo que subyace detrás de cada historia de este género.

En las novelas clásicas más representativas de la ciencia ficción se imaginan mundos posibles donde es la ciencia la que nos lleva a superar ciertas barreras tecnológicas y físicas pero, siempre, al igual que las distopías actuales, se presentan disquisiciones morales que llevan a las personas a repensar su postura frente al mundo y el futuro. Esos dilemas ético-filosóficos provocados por la ciencia parecen ser una constante en las grandes obras del género.

Para el doctor en Filosofía Rolando Núñez Pradenas, efectivamente, una de las principales fuentes de reflexión filosófica que se suelen encontrar en las obras de

Este mes se conmemoran 30 años de la muerte de Isaac Asimov, uno de los más grandes escritores de ciencia ficción. Este género, que se inició en la literatura, pero que ha encontrado en el cine un terreno fértil, tiene un fuerte vínculo con la reflexión filosófica, principalmente con los dilemas éticos. Tres especialistas revisan este tema desde la filosofía, el cine y la literatura.

ciencia ficción radica en los dilemas éticos y la posibilidad de enfrentarnos, por adelantado, a situaciones que aún no se le han presentado a la sociedad, pero que podemos llegar a plantearnos como futuras posibilidades.

“Justamente, la ciencia ficción

nos permite adelantarnos a escenarios tecnológicamente posibles, abriendo camino para reflexionar sobre dichos escenarios. Por su parte, la reflexión filosófica aplicada en la ciencia puede dar pie al desarrollo de posibles explicaciones para situaciones a las que no nos hemos enfrentado aún, pero que potencialmente podrían presentar un reto para algún área de investigación específica. Estos son los llamados ‘experimentos mentales’, situaciones hipotéticas en las que los científicos analizan una teoría a partir de las consecuencias de ésta”, dice el académico del departamento de Filosofía de la Universidad de Concepción.

Un ejemplo muy conocido de este tipo de experimentos es el popular caso del gato de Schrödinger, o el escenario en el que Einstein se imagina a sí mismo viajando sobre un rayo de luz.

Para él, la relación entre la filosofía y la ciencia es mucho más estrecha de lo que aparenta. “Por un

lado, la filosofía de las ciencias se ha encargado de pensar sobre las maneras de adquirir conocimiento y sobre la validación de este, de modo que se ha acercado a la ciencia revisando su metodología, su alcance y sus límites. Pero hay otro aspecto filosófico que inunda a la ciencia y que muchas veces es ejercido por las mismas personas que se dedican a esa área, y es cuando se preguntan por la naturaleza de los objetos a los que su área de trabajo refiere, por los límites de su campo de conocimiento y por las posibles consecuencias que conllevan las diferentes hipótesis que pueden llegar a plantear”, sostiene el especialista en filosofía de las ciencias.

Algunos ejemplos de ello son los cuestionamientos sobre la naturaleza de la luz durante el siglo XIX, o las diferentes interpretaciones de la mecánica cuántica, en donde se intenta dar una explicación a qué refiere en la realidad el formalismo matemático presente en esta teoría.

“La ficción da contexto y plausibilidad a los planteamientos filosóficos. Actualmente estamos en un momento en que tenemos la suerte de que en los últimos años la ciencia ficción se ha nutrido fuertemente de las problemáticas filosóficas para desarrollarse”.

Rolando Núñez

Algo que Núñez destaca de este proceso es que, en la búsqueda de respuestas sobre nuestro entorno, sólo buscaremos aquello que podemos concebir. “Es por esto que la reflexión filosófica es relevante para el desarrollo y avance de las ciencias, ya que nos permite tanto delimitar aquello que vamos a investigar, como expandir los límites de lo que consideramos plausible en la investigación científica”, asegura.

Predicciones y alertas

El escritor de ciencia ficción, Ted Chiang, sostiene que la ciencia-ficción es perfecta para hablar de filosofía, ya que haría atractiva y creíble cualquier premisa del pensamiento. Pero, desde ese punto de vista, ¿incide la filosofía en la literatura de ciencia ficción contemporánea, particularmente en la ficción distópica?

Según Núñez, es cierto que la ciencia ficción hace las veces de puente entre las personas y la academia, pues vuelve cercanos planteamientos filosóficos que de otro modo pueden parecer muy extravagantes o incluso demasiado rebuscados.

“La ficción da contexto y plausibilidad a los planteamientos filosóficos. Actualmente estamos en un momento en que tenemos la suerte de que en los últimos años la ciencia ficción se ha nutrido fuertemente de las problemáticas filosóficas para desarrollarse, y ejemplos claros los podemos encontrar en series más o menos recientes, como ‘Black Mirror’, ‘Dark’ o ‘Love, Death & Robots’, pero esto no es un fenómeno reciente, pues podemos encontrar muchísimas obras a lo largo de la historia de la ciencia ficción en las que esta relación se hace patente”, señala el filósofo.

De hecho, la ciencia ficción se ha destacado como uno de los géneros del cine donde se han planteado cuestiones filosóficas de manera más contundente. Como género narrativo se nutre de las interrogantes y conflictos univer-

sales y plantea búsquedas relacionadas con explorar lo desconocido, entender el mundo que nos rodea, enfrentar nuestros miedos, o ser capaces de proyectar hacia dónde nos dirigimos.

El periodista y máster en cine documental, Fernando Venegas Traba, señala que “a pesar de su, a veces, apariencia liviana, la ciencia ficción es de los géneros que tiene una mayor capacidad de generar advertencias. Desde su aparición en el cine con ‘Viaje a la Luna’ (Meliés, 1902), este género nos ha adelantado posibles peligros, donde los más interesantes, a mi parecer, son los provocados por nuestras propias acciones”.

Venegas menciona además los peligros de la energía nuclear representados en narrativas como ‘Godzilla’ (Honda, 1954) o “la increíblemente predictiva ‘Stalker’ de Tarkovski (1979), donde creó un espacio similar al de Chernóbil, siete años antes del desastre que allí ocurrió”.

Subdirector de Comunicaciones de la Universidad de Concepción, Venegas alude también a los “peligros del hombre jugando a ser dios, que tiene una amplia tradición folclórica y literaria con relatos como el del gólem, para luego pasar por el clásico de Mary Shelley, ‘Frankenstein’ (1818), donde la ciencia juega un rol esencial en la creación de la criatura”.



La misma ciencia es retratada hoy, ya no solo como una amenaza biológica, sino también como un peligro mucho más actual, representado en la “Inteligencia Artificial”. Ese punto de vista, dice Venegas, ya había sido “explorado superficialmente por Fritz Lang, en 1927, con ‘Metrópolis’ (junto con un extraordinario retrato de la lucha de clases), tomada también por Kubrick cuando desarrolla uno de los mejores villanos de la historia del Séptimo Arte en 2001: ‘Odisea del espacio’. También está en versiones más comerciales como la saga ‘Terminator’, con su omnipresente Skynet o presentada de forma más minimalista en la excelente ‘Ex machina’ (2015) de Alex Garland. En cada una la advertencia es cuidada con lo que están creando, cuidado con perder el control”.

Otro conflicto que menciona como destacable y tristemente vigente, es el de la codicia corporativa. “Lo vemos en la saga de ‘Alien’, donde una corporación insiste en enviar a personas a morir para intentar controlar una criatura que es la más peligrosa arma biológica del universo conocido. Otro ejemplo es la exitosa cinta de Netflix ‘No mires arriba’ (Adam McKay, 2021), donde vemos una no muy elegante sátira de Steve Jobs/Elon Musk que decide, junto al gobierno, arriesgar a la humanidad en pos de conseguir



Libros recomendados

Lo poshumano, Rosi Braidotti. Gedisa, 2015.

El tercer mundo después del sol. Antología de ciencia ficción latinoamericana, Rodrigo Bastidas Pérez. Minotauro, 2021.

Historia del Cine, Mark Cousins. Blume, 2014.

The Philosophy of Science Fiction Films, Steven M. Sanders (editor). The University Press of Kentucky, 2009.

Sci-Phi: Science Fiction as Philosophy, David Kyle Johnson. The Great Courses, 2018.

The Philosophy of Science Fiction, James Burton. Bloomsbury Publishing PLC, 2017.

recursos ilimitados. Esta temática muchas veces se ve unida a la de los gobiernos totalitarios o sociedades distópicas, como podemos ver en la magistral ‘Brazil’ (1985) de Terry Gilliam, inspirada en la novela de Orwell ‘1984’. Por supuesto también encontramos múltiples versiones de este conflicto, no necesariamente asociadas a lo corporativo, como son ‘Akira’ (1988), de Katsuhiro Otomo, la frenética ‘Equilibrium’, de Kurt Wimmer en 2002 o la saga más importante de ciencia ficción, ‘Star Wars’, que nos presenta una galaxia bajo el dominio de El Imperio”.

Aunque son más las temáticas recurrentes, como viajes en el tiempo, invasiones alienígenas, realidades alternas, desastres ecológicos, Venegas sostiene que, históricamente,

“Históricamente este género narrativo ha predicho muchos acontecimientos (sí, más que Los Simpsons) y nos ha generado multiplicidad de alarmas a estar atentos, respecto de amenazas externas y propias, que en su mayoría no hemos sabido escuchar”.

Fernando Venegas

Humanidades

este “género narrativo ha predicho muchos acontecimientos (sí, más que Los Simpsons) y nos ha generado multiplicidad de alarmas a estar atentos, respecto de amenazas externas y propias, que en su mayoría no hemos sabido escuchar”.

A ese sentido cuasi “profético” que menciona Venegas, Núñez agrega que, en lo referente a la ficción distópica, parece que la ciencia ficción y la filosofía ya nos han estado advirtiendo de ciertas situaciones a las que recientemente hemos tenido que enfrentarnos.

“Es interesante ver cómo estos escenarios que alguna vez parecieron ser parte de la fantasía se nos han vuelto cada vez más cercanos, como el desastre ecológico de películas como ‘Soylent Green’ (película del director Richard Fleischer) o el control y la manipulación de la información visto en obras como ‘1984’, de George Orwell. Tal vez sea el momento de tomarle el peso y revalorar esta relación entre filosofía y ciencia ficción para poder hacerle frente a los desafíos que nos depara el futuro, en donde la distopía se ve cada vez como menos ficticia”, sostiene.

Critica poshumanista

En el cine, con su fuerte componente de espectáculo que es explotado para movilizar a las personas a las salas de exhibición, géneros como la ciencia ficción permiten crear historias que logren dicha experiencia estética movilizadora; el exceso de efectos especiales transporta a la audiencia a otros mundos o, incluso, universos.

Incluso, dice Venegas, cuando la ciencia ficción no es la protagonista, ofrece elementos que son utilizados en filmes de otros géneros. “Basta ver lo que está haciendo Marvel, que luego de introducir el

Se necesitan voces frescas

En el cine, la Ciencia Ficción siempre ha tenido una estética futurista pero claramente influida por su época. Venegas señala no ver demasiadas diferencias temáticas o de modelos narrativos entre los directores más clásicos y los actuales.

“Se necesitan voces frescas. Mientras más mujeres puedan dirigir este tipo de cintas, con condiciones de libertad para desarrollar su visión, podríamos tener un refresco en las narrativas. Asimismo, ocurrirá cuando cineastas de más latitudes puedan contar con los recursos para explorar la ciencia ficción”, dice.

En ese sentido menciona al chileno Pablo Roldán, quien “ha cosechado varios premios con su cortome-

traje ‘A.D.A.M.’ que, si bien está inspirado en obras como ‘Blade Runner’, tiene una impronta latinoamericana. Ya veremos también qué ocurre con Netflix y su adaptación de la historieta argentina ‘El Eternauta’, una obra increíble de H.G. Oesterheld y Solano López que vio la luz en 1957, para convertirse en una de las mayores obras narrativas del país trasandino”.

Venegas se declara también entusiasmado por ver qué ocurrirá con la anunciada adaptación de ‘El Incal’, del chileno Alejandro Jodorowsky y Moebius, que será dirigida por el neozelandés Taika Waititi. “Me parece que estas adiciones podrán, potencialmente, dar nuevos aires a la fórmula de la ciencia ficción, que siempre es necesaria”.

recurso de viajes en el tiempo en ‘Endgame’, hoy se ha volcado a la idea de las múltiples dimensiones o multiversos, lo que además genera una cantidad tremenda de posibilidades narrativas”.

Pero ¿qué pasa en la literatura, donde se creó la ciencia ficción? Aquí, el éxito de este género no ha sido tan fácil; por años la ciencia ficción estuvo marginada, considerada una especie de subgénero, históricamente desdeñada y situada en las afueras del canon.

Eso, sin embargo, parece haber cambiado. Como sostiene la docto-

ra en Estudios Latinoamericanos, Olga Ostría Reinoso, “desde hace unas décadas la literatura de ciencia ficción ha venido experimentando una especie de auge que parece brindarle otro estatus en el campo literario. Esto se ve reflejado en el incremento de publicaciones críticas, la emergencia de antologías y recopilaciones de relatos, como también de revistas y congresos especializados”.

A pesar de ello, sostiene, en América Latina aún se trata de una expresión literaria en buena medida marginal, estimada por círculos académicos tradicionales como “literatura menor” y, en ese sentido, aún poco abordada como fenómeno cultural o como problema estético.

“En Chile, concretamente, los relatos cortos se siguen hallando en compilaciones de baja edición y muy difícil acceso; lo que, en definitiva, también condiciona la irregularidad de los textos y, consecuentemente, la limitación a la hora de seleccionar un corpus de estudio representativo”, dice la académica del Departamento de Estudios Generales de la Universidad del Bío-Bío.

Con respecto a la existencia de un diálogo entre la filosofía y la literatura, sobre todo en este género, Ostría sostiene que, dado que las ficciones distópicas son expresión de la posmodernidad y la crisis de sentido del ser humano actual, es posible encontrar huellas de diversas corrientes filosóficas en ellas.

“Una muy interesante, en este contexto, es la crítica poshumanista, que aborda la aspiración de una concepción del ser humano que supere las limitaciones intelectuales y físicas a través, fundamentalmente, del progreso tecnológico”, señala.

Entre algunos de sus representantes más notorios menciona a Peter Sloterdijk, Francis Fukuyama, Katherine Hayles, Rosi Braidotti. “Una de las imágenes poshumanas más populares hoy es la del ciborg (mezcla de cuerpo orgánico

y tecnología) que brinda fascinantes posibilidades simbólicas para comprender las relaciones que entablamos con las máquinas que nos rodean, pero también con la naturaleza, y para desafiar las articulaciones tradicionales de la identidad humana (las de género o las de la propia especie)”, dice Ostría.

Núñez hace un acercamiento en sentido contrario. Menciona que los experimentos mentales son herramientas muy utilizadas en la filosofía, justamente porque “gracias a ellos podemos forzar la reflexión al presentarnos muchas veces escenarios particularmente complejos, y le han permitido a la filosofía plantear cuestiones sobre temas tan variados como la naturaleza de la mente, la posibilidad del conocimiento, o los dilemas éticos”.

Muchos de estos escenarios suelen estar muy en la línea de la ciencia ficción, sostiene. “Algunos ejemplos clásicos de este tipo de experimentos mentales en filosofía son aquellos en los que se plantean escenarios de realidades simuladas, como la tesis del genio maligno de Descartes, en donde una entidad poderosa que podría estar engañándonos respecto a absolutamente todo lo que creo saber, o la posibilidad de que seamos cerebros en cubetas siendo estimulados para creer que esto a lo que nos enfrentamos es la realidad, muy al estilo de películas como ‘Matrix’ o a libros como ‘Muñecos Cósmicos’, de Philip K. Dick”.

Los cuentos recientes de ciencia ficción chilenos, dice Ostría, revelan lazos con estas ideas, a través de la figuración de subjetividades poshumanas, monstruos criollos donde se puede distinguir ciborgs, zombies, imbunches.

“En zonas periféricas, como la nuestra, estos textos dan lugar a lecturas biopolíticas, gracias a la capacidad de esos seres ‘otros’ de develar las problemáticas sociales, identitarias y políticas derivadas de una historia de explotación, desigualdades y represiones”, señala.

Para ella, muchas de estas narraciones se hacen parte de la crítica a la poshumanidad, en la medida en que “advirtieron respecto del proceso por el cual el ser humano puede terminar por perder justamente dicha condición y mediante el que se desencadena una sustitución de los valores humanistas a favor del consumo y la codicia”.

De hecho, dice, expresan de manera amplificada el régimen actual de sujeción, con lo que lo cibernético se vuelve herramienta para el disciplinamiento y la producción de cuerpos, mentes y hasta espíritus dóciles.

“Desde hace unas décadas la literatura de ciencia ficción ha venido experimentando una especie de auge que parece brindarle otro estatus en el campo literario. Esto se ve reflejado en el incremento de publicaciones críticas, la emergencia de antologías y recopilaciones de relatos, como también de revistas y congresos especializados”.

Olga Ostría



OPINIONES

Twitter @DiarioConce
contacto@diarioconcepcion.cl



Ignacia Oyarce, periodista

“Me cuido, porque creo en la ciencia y en la solidaridad entre personas, básicamente en que somos una sociedad”.

EL 11 DE ABRIL SE CONMEMORÓ EL DÍA MUNDIAL DE ESTE TRASTORNO MOTOR

Parkinson: de los retos científicos a las evidencias para tener el mejor manejo

Es la segunda enfermedad neurodegenerativa más frecuente y aún incurable. Su origen es misterio y la cura anhelo, si bien hay saberes y herramientas para un abordaje que prolongue la calidad de vida.

Natalia Quiero Sanz
natalia.quiero@diarioconcepcion.cl

Con cerca de 10 millones de personas en el mundo y 35 mil en Chile que la padecen, la enfermedad de Parkinson es la segunda patología neurodegenerativa más frecuente tras el Alzheimer y para la que la Organización Mundial de la Salud proclamó cada 11 de abril como “Día Mundial del Parkinson” en honor al natalicio de James Parkinson, quien hace más de dos siglos la describió como “parálisis agitante”, para concientizar sobre una afección compleja que impacta la calidad de vida y con una importante carga de morbilidad asociada a sus manifestaciones.

El propósito es que los pacientes tengan un diagnóstico y abordaje oportuno que contribuya al mejor y más prolongado control de sus síntomas, pues “es una enfermedad crónica, progresiva y todavía incurable”, resalta el doctor Sergio Juica, médico neurólogo de adultos en Clínica Biobío y el Hospital Clínico Regional Guillermo Grant Benavente de Concepción y director de Postgrado y Postítulo de la Facultad de Medicina de la Universidad de Concepción (UdeC).

Ahí uno de los grandes problemas de la patología y retos científicos, donde muchos esfuerzos de diversos grupos de investigadores en el mundo están puestos en encontrar la causa exacta para identificar biomarcadores o fenómenos orgánicos para diseñar un fármaco o intervención para llegar en el momento preciso, modificar el curso, detener la evolución y hallar la cura. Y, quizá, más ambiciosamente su prevención. El origen del Parkinson es el mayor misterio y resolverlo permitiría lograr esperanzadores hitos, si bien hay teorías, y parte del proceso y sintomatología se conocen para hoy tener herramientas para un manejo que puede contribuir significativamente al bien-



EN PERSONAS MAYORES DE 65 AÑOS es donde más se presenta Parkinson, pero cada día hay pacientes más jóvenes diagnosticados y se sabe que hay síntomas no motores que se presentan hasta décadas antes.

35

mil personas

en Chile estarían afectadas por el Parkinson. Se estima que sólo está diagnosticado 60% del universo total real.

tar y prolongarlo.

¿Qué se sabe?

El neurólogo explica que el Parkinson es un trastorno motor o del movimiento y que en su ocu-

rrencia tienen las neuronas que producen dopamina, sustancia relevante para el cerebro, que no lo hacen en suficiente cantidad. “Cómo, cuándo y dónde inicia este proceso es más bien teórico”, afirma.

El síntoma más conocido es el temblor, que precisa que es uno de reposo y que padecerlo no significa Parkinson ni su ausencia no tener la enfermedad, porque no es el único ni el cardinal: “es la bradicinesia o lentitud del movimiento”, manifestado en toda la diversidad de normales acciones como caminar, escribir, vestirse y hasta expresividad del rostro. También menciona rigidez e inestabilidad postural, aunque el último es más tardío.

Sobre esto, el doctor Juica aclara que “normalmente la enfermedad se manifiesta primero de manera unilateral (un lado del cuerpo)” y que ante uno o todos los síntomas se debe ir a un neurólogo porque ninguno son un signo normal, ni siquiera de envejecimiento, siendo el médico quien en su evaluación definirá causa o estudios requeridos y diagnosticar.

Para el Parkinson, eso sí, recalca que “generalmente son los síntomas premotores los que determinan el diagnóstico”.

Es que también es sabido, con evidencia cada vez más robusta, que hay síntomas no motores y muy inespecíficos que se presen-

tan varios años y hasta décadas antes de lo motor. Asegura que “uno es la constipación, también está la pérdida de olfato con hiposmia (parcial) o anosmia (total), y el trastorno conductual del sueño REM”, parasomnia de la fase más profunda del sueño, donde hay pérdida del tono muscular e impide el movimiento o hablar, y quienes la padecen se mueven y hasta gritan durmiendo.

Al respecto, el neurólogo sostiene que “estos síntomas son predictores y en pacientes que presenten los tres hay alta probabilidad de que en el futuro desarrollen Parkinson”, refiriéndose a síntomas motores y destaca que por la evidencia actual la sintomatología premotora debe entenderse como parte y manifestaciones iniciales de la enfermedad.

Ahí otro punto. Como ocurre con muchas patologías neurodegenerativas, su progreso suele ir lento y hasta imperceptible en primeras etapas, pasando tiempo hasta que se hace evidente. Y el paso del tiempo es un factor de riesgo para el desarrollo, pues Sergio Juica advierte que a mayor edad aumentan las probabilidades y en personas mayores de 65 años es donde más se presenta y diagnostica Parkinson, por lo que se asocia al envejecimiento, si bien los datos disponibles no hacen descabellado decir que en la vejez se ve la punta del iceberg de un proceso largo sumergido en el organismo. Tampoco significa que a edades más tempranas no se padezca, asevera, y cada vez hay pacientes más jóvenes diagnosticados.

Por lo expuesto es que la prevalencia del Parkinson es estimada y habría una cifra negra, donde estudios indican que sólo estarían diagnosticados 60% del universo total de pacientes que la padecen.

OPINIONES

Twitter @DiarioConce
contacto@diarioconcepcion.cl

Ciencia&Sociedad

Entre las evidencias y los misterios en torno al Parkinson, el neurólogo Sergio Juica reconoce que a la hora de abordarlo desde la recomendación para tener una consulta y diagnósticos oportunos es un desafío el que se presenten ciertos dilemas éticos vinculados a que se puede decir a una persona que tiene alto riesgo de desarrollar la enfermedad, pero hay imposibilidad de evitarlo, de modificar el curso de esta, y ante la certeza también está la efectividad de las terapias disponibles o las brechas de acceso a lo más innovador.

Eso sí, siempre es necesario diagnosticar lo más temprano posible e iniciar cuanto antes un tratamiento multidisciplinario, estando hoy esta patología neurodegenerativa cubierta por el Plan Auge en Chile.

Más calidad de vida

El especialista aclara que todos los tratamientos que existen hoy para abordar el Parkinson son sintomáticos, tanto fármacos e incluso una intervención quirúrgica cerebral como otro tipo de terapias. Además, afirma que el tratamiento es efectivo según el estado de la enfermedad y que esta efectividad va decreciendo en tanto avanza la patología, pues es cuando va afectando de manera más severa al sistema nervioso.

Así, resalta que “el objetivo específico del tratamiento es la disminución de síntomas, pero lo primordial es mejorar la calidad de vida de los pacientes”. Esto, porque muchas veces los fármacos no hacen que desaparezcan los síntomas y aun así el normal desenvolvimiento y autonomía no se pierden en comparación a padecer Parkinson sin tomar medicamentos, cuando podría impedirse actividades como vestirse, comer y movilizarse y hasta llegar a la postración. “De hecho, la gran mayoría de los pacientes, aun con tratamiento, van a experimentar síntomas”, reconoce.

La disminución de los síntomas para contribuir al bienestar integral, como la única gran oportunidad disponible hoy, también es fundamental para disminuir otros riesgos asociados al Parkinson y pueden implicar no sólo mermas para su calidad e integridad, sino un peligro para la vida misma. En todo está, además, el severo impacto para el bienestar de los seres queridos y entornos por las posibles repercusiones de la afección.

“La enfermedad de Parkinson en sí misma no es mortal, pero sí se asocia a gran morbilidad y riesgos por múltiples razones y que tienen que ver con las consecuencias de sus manifestaciones”, advierte el doctor Sergio Juica. Así, se suman una serie de factores que generan que los pacientes con Parkinson au-

Intervención integral protege la vida y mantiene su calidad en pacientes con Parkinson



EL PARKINSON y sus manifestaciones se traducen en diversos efectos que pueden afectar actividades normales y habituales como comer y vestirse.

Aumento de la morbilidad

en el Parkinson no se debe a la enfermedad en sí, sino a los riesgos de sus manifestaciones.

menten su morbilidad, sobre todo en edad más avanzada cuando también lo está la patología o el natural deterioro orgánico.

Entre los ejemplos que menciona está que los problemas motores, vinculándose a reacciones más lentas o impedimentos, pueden conllevar mayores probabilidades de sufrir caídas y golpes que produzcan lesiones severas y hasta fatales, o se producen otros trastornos como los de alimentación y deglución que incrementan riesgos de atragantamientos (con alimentos sólidos, líquidos y medicamentos) o de neumonías por aspiración.

También hay otras repercusiones como disminución del tono de la voz, habla enlentecida y dificultades

en áreas de la cognición como la memoria, lo que también impacta a nivel de la salud y bienestar integral, y podría conllevar mermas en el ámbito emocional y relaciones sociales, por ejemplo.

Terapia fonoaudiológica

Así, no sólo los fármacos son necesarios para controlar el Parkinson, sus manifestaciones y sus potenciales consecuencias, y se requiere de un abordaje de múltiples disciplinas para lograr un manejo integral, donde la terapia fonoaudiológica cumple un rol muy relevante.

Las fonoaudiólogas Fabiola Aguirre y Laura Aravena, académicas del área de lenguaje y habla en adultos del Departamento de Fo-

noaudiología de la Facultad de Medicina UdeC, conocen y enfatizan el papel que juega esta disciplina para mantener la calidad de vida de los pacientes diagnosticados con Parkinson y sus familias o afectados, específicamente en intervenir alteraciones de los cuadros clínicos de los trastornos de disartrias (debilidad en músculos que se usan para hablar), de disfagia (dificultad para tragar o deglutir) y los cognitivos-comunicativos que se pueden producir.

Aunque cada caso es particular en la forma o momento en que las alteraciones se presenten, las profesionales detallan que “es común que las dificultades cognitivas (lenguaje, memoria, atención, capacidad de organización/planificación, etcétera) se presenten más avanzada la patología. Los signos asociados a cuadros de alteración del habla y de la deglución pueden presentarse con anterioridad, sin ser los síntomas con que comúnmente debuta la presentación de la enfermedad”. En este sentido, aclaran que es probable que efectos más tempranos que afecten el proceso de alimentación y de deglución sean la dificultad para llevar el alimento a la boca, producto de los problemas en el movimiento que impiden su eficiencia, en particular para trasladarla comida desde el plato a la cavidad oral.

Signos y repercusiones cuya presentación podría retrasarse con una terapia fonoaudiológica oportuna y adecuada, si bien es sabido que del Parkinson no se puede evitar su progreso. Al respecto, las académicas resaltan que “es posible que mediante las estrategias terapéuticas trabajadas se logre enlentecer la presentación de las afecciones vocales, potenciar la comunicación eficaz con el entorno y mantener una alimentación segura, eficiente y cómoda”. Es justamente ese el gran propósito del abordaje de esta disciplina, incluso cuando manifestaciones e intereses son tan individuales como deben diseñarse las intervenciones.

Por eso, Fabiola Aguirre y Laura Aravena relevan que lo ideal es que la terapia fonoaudiológica inicie en cuanto se confirme el diagnóstico médico de Parkinson, en miras que a la intervención logre mantener el mayor tiempo posible las condiciones actuales (sin o con menos deterioro de las mencionadas funciones), para, de la mano de una evaluación periódica, luego ir abordando los signos y complejidades que se vayan presentando con el progreso de la patología, protegiendo la vida y su calidad lo máximo posible.

OPINIONES

Twitter @DiarioConce
contacto@diarioconcepcion.cl



Jean Dufourcq, coordinador Nacional Desarrollo Estudiantil, IPCHILE

“Debemos ser precavidos, pues se percibe un exceso de confianza como si ya le hubiéramos ganado y es justamente ese descuido el que genera rebrotes del virus”.

VALORES SE

ELEVARÍAN si es que el conflicto se prolonga.



Aníbal Torres Durán
contacto@diarioconcepcion.cl

BAJA EN CIFRAS PREOCUPA A AGRICULTORES Y AUTORIDADES

¿Cuál es la producción de trigo en el Biobío?

Menor procesamiento de productos del trigo llevó a un retroceso interanual que presentó la molienda del cereal a nivel regional, anotando un decrecimiento de un 3,9%.

15.743 toneladas en febrero

fue lo que anotó la molienda de trigo de la Región del Biobío.

Producción del verano 2023

Es lo que ya comienza a preocupar a los agricultores y autoridades por la rentabilidad del cultivo.

La molienda de trigo de la Región del Biobío totalizó 15.743 toneladas en febrero de 2022, anotando un decrecimiento interanual de 3,9%, de acuerdo a lo informado por el Instituto Nacional de Estadísticas (INE).

El desempeño obtenido en el análisis interanual fue asociado al menor procesamiento de productos de trigo.

En tanto, se procesaron 145.984 toneladas en el país, nivel que aumentó 3,0% en doce meses, incidido por la mayor elaboración de productos y de subproductos de trigo.

Cabe destacar que el 10,8% de la molienda de trigo a nivel nacional fue procesada en la Región del Biobío.

En los primeros meses del año 2022 se elaboraron 22.373 toneladas de productos de trigo en la región, mostrando un decrecimiento de 1,3% comparado con igual período del año anterior.

En el mismo período se procesaron 233.004 toneladas en el país, acumulando un alza de 3,8%, explicado por el ascenso de harina de primera (6,2%) y harina especial (9,0%).

Hace algunas semanas, la Socie-

sidente de la Sociedad Agrícola de Biobío, José Miguel Stegmeier.

Con el actual contexto internacional, donde Rusia y Ucrania representan 20% del suministro mundial del trigo, para los productores es una gran preocupación cómo la escasez de fertilizantes y los altos precios que es posible que se alcancen, puede generar un significativo daño en la intención de siembra de los agricultores, en la rentabilidad del cultivo y en la disponibilidad de este cereal en la próxima cosecha, pensando en la producción del verano de 2023.

Subproductos del trigo

En lo acumulado al mes de febrero de 2022 se procesaron 7.612 toneladas de subproductos de trigo en la Región del Biobío, acumulando un aumento de 27,1%, asociado a la mayor producción de harinilla (77,0%).

En tanto, en el país se procesaron 68.816 toneladas de subproductos de trigo en mismo período, acumulando un crecimiento de 2,9%, explicado por el incremento de harinilla (11,1%) y afrecho (11,6%).

OPINIONES

Twitter @DiarioConce
contacto@diarioconcepcion.cl



dad Agrícola de Biobío y la Secretaría Regional Ministerial de Agricultura del Biobío se reunieron para abordar de manera conjunta los problemas que aquejan al sector y se abrieron también a futuras instancias de diálogo con otros actores del agro.

“Planteamos aquellas situaciones más complejas, y urgentes que afectan a nuestro sector, como es particularmente la problemática para enfrentar la nueva temporada de siembra, fundamentalmente el caso del trigo”, manifestó el pre-

Economía & Negocios

JAVIER SEPÚLVEDA ES INGENIERO COMERCIAL, MAGISTER EN ECONOMÍA APLICADA Y HACE CLASES EN LA UDEC

Nuevo seremi de Economía aborda las principales prioridades de la Región

Edgardo Mora Cerda
edgardo.mora@diarioconcepcion.cl

A días de asumir su cargo, Javier Sepúlveda, nuevo seremi de Economía en Biobío, conversa con Diario Concepción sobre el sello que dará a su gestión y las prioridades económicas más relevantes para la Región.

Cabe señalar que el joven nuevo seremi de Economía con 29 años es Ingeniero Comercial titulado de la Universidad de Concepción, posee un Magíster en Economía Aplicada con Mención en Estudios Regionales de la Facultad de Economía y Administración, de la Universidad Católica del Norte, además de un Diplomado en Desarrollo, Pobreza y Territorio de la Universidad Alberto Hurtado.

Actualmente, hace clases en la Facultad de la UdeC y desempeñó funciones en la Municipalidad de Hualpén en la Dirección de Administración de Educación Municipal y como Gestor Financiero en el Colegio Villa Acero E-504, entre otros.

-¿Qué sello busca imprimir en su gestión como nuevo seremi de Economía?

- Estoy mandatado a generar una articulación con el sector privado de la micro, pequeña y mediana empresa, impregnando los siguientes sellos: Promoción del programa de gobierno del presidente Gabriel Boric Font, que en materia económica plantea grandes desafíos, como por ejemplo rediseñar subsidios laborales con preferencia al trabajo femenino, fortalecer el apoyo a las Mipymes, o una reforma tributaria que sea más equitativa y progresiva.

Compatibilizar los lineamientos del gobierno central con los lineamientos del gobierno regional en materia de desarrollo económico y fomento productivo. Para esto es relevante dirigir las actividades productivas hacia los objetivos contemplados en la Estrategia Regional de Desarrollo.

Transformar los espacios productivos en donde se reproducen prácticas, costumbres e ideas machistas.

-¿Cuáles considera son los desafíos más relevantes de Biobío en materia económica?

-La Región pasó de ser la segunda más productiva del país a la cuarta o quinta en solo 20 años, es decir, pasamos de aportar el 13% a fines de los '90 a un 7% en la actualidad. Hoy debemos enfocarnos en retomar esa posición de liderazgo y para eso creo que es crucial mejorar nuestra participa-



Atraer inversión sustentable y realizar un trabajo articulado para hacer frente a mercados informales entre las urgencias.

Además, busca llegar a todos los productores locales con los apoyos del plan de reactivación.

ción en las redes de producción global, aportando bienes y servicios de mayor valor agregado. En este sentido la inversión en I+D es estratégica, tanto del sector público como del sector privado.

-¿Cuáles estima son los problemas económicos más urgentes de resolver para Biobío?

- En general considero urgente la atracción de inversión con altos es-

tándares de sustentabilidad que respete y genere vínculos armoniosos con los territorios en donde se inserta. Es decir, darle mayor ponderación a los efectos que provocan las grandes inversiones sobre los grupos humanos y sobre el medioambiente. Ahí es fundamental generar I+D que nos permitan transformar la matriz productiva, mirando hacia mejorar nuestra posición en las re-

des de producción global, lo que nos permitiría aumentar la captura de valor en las relaciones económicas internacionales.

Generar un trabajo articulado multisectorial para abordar los mercados informales que, a pesar de que siempre ha existido, hoy aparentemente han aumentado su participación sobre la producción regional. No abordar esto significa un perjuicio para el fisco, para los privados formales y para los consumidores.

-¿Cómo proyecta la Región en materia económica durante el 2022 y 2023?

- En materia de proyección económica siempre he sido optimista, quizás se deba a mi edad y a que nací y he crecido en democracia. Pero, en general podemos tomar como buen indicador el desempeño de las exportaciones forestales, las que representan más del 50% de las entradas de divisas en la Región. En 2021 tuvimos buen desempeño y esperamos que en 2022 y 2023 se mantenga la trayectoria histórica en la medida en que se logren destrabar los puntos de saturación en las cadenas logísticas de producción mundial. Respecto a la economía regional interna, se observan grandes esfuerzos del mundo empresarial por mantener su participación, lo que se verá beneficiado con el paquete de medidas de reactivación económica que pronto comenzaremos a desplegar sobre los territorios.

-¿Cuáles estima deberían ser los principales énfasis durante su gestión?

- El énfasis estará en llegar a todos los productores locales con los apoyos del plan de reactivación, desde el mundo silvícola y agrícola en la ruralidad, pasando por el mundo turístico, comercial y de servicios en los centros urbanos, y hasta el mundo pesquero en la costa.

Finalmente, cabe recordar que somos un gobierno que se ha propuesto cambios profundos y complejos, pero que a la vez quiere entregar tranquilidad y certeza. Estos cambios necesitan ir acompañados de la inversión privada y por eso queremos ser un ministerio que articule y convoque a todas las voluntades del mundo empresarial para que se inserten activamente en el proceso transformador que nuestra región necesita.

OPINIONES

Twitter @DiarioConcepcion
contacto@diarioconcepcion.cl

Cultura & Espectáculos

#NosCuidamos



José Vargas, docente

“Pese a que nos hayamos vacunado, la medida más importante para prevenir contagios y volver a la normalidad sigue siendo el autocuidado, no bajemos la guardia en ese sentido. Hay mayor flexibilidad en ciertas normas, como ahora con el uso de la mascarilla, pero que sea con responsabilidad y respeto hacia los demás”.

Mauricio Maldonado Quilodrán
mauricio.maldonado@diarioconcepcion.cl

Han sido dos semanas intensas y llenas de compromisos y mucho trabajo las que ha tenido que hacer frente Orly Pradena Chávez, actriz y productora cultural por más de 15 años de la compañía penquista La Otra Zapatilla, al ser nombrada seremi de las Culturas, las Artes y el Patrimonio en nuestra Región.

La también presidenta de Sidarte Biobío (2018-2021) estaba a punto de partir a Santiago en esta misma labor sindical, pero a nivel nacional, cuando se le presentó la oportunidad de encabezar la cartera cultural local, cambiando de forma sorpresiva todos sus planes.

¿Cómo te ha cambiado la vida al llegar a este cargo? ¿Fue algo sorpresivo?

Súper sorpresivo, estaba haciendo la vida hacia mi sindicato (Sidarte) estaba planeando ir a vivir 10 días en Santiago y 20 días acá o 15 y 15, estaba en ese proceso, me estaba cambiando y allá en Santiago me convocaron, pidieron mis documentos y luego me nombraron. Tenía otros planes, fue totalmente inesperado.

¿Cómo han sido estas dos semanas, el empaparse del cargo y lo que significa ser seremi?

El recibimiento del equipo ha sido súper bueno, se nota que son profesionales que también les gusta la cultura, por lo que he recibido bastante apoyo de aprender, obviamente, lo que yo no sé, que es más el área administrativa. He tenido mucho apoyo en ese sentido, lo agradezco profundamente y hoy nos abocaremos hartos a los y las trabajadoras de la institución. Ha sido también significativo el apoyo de las bases, de organizaciones, de todo el trabajo que he hecho todos estos años. Abrumador, pero en buenos términos. Es como me dijo una compañera, un salto ‘cuántico’ de estar en un sindicato ahora venir al área pública.

¿Cómo ha sido el conciliar ahora este cargo público con tu vida artística, es decir, cómo ha sido el separar el tema de las amistades -en su mayoría artistas- con tu cargo de seremi?

Afortunadamente el haber estado en Sidarte me permitió tener esa experiencia, por un lado, estar en mi rol y también el ser compañera. Ahora aún estoy viendo como tomar ese rol, pero lo principal será el poder informar el cómo funciona la institución pública, el cómo poder trabajar colaborativamente con los artistas, informar también a la ciudadanía. Eso es lo prin-



ORLY PRADENA CHÁVEZ

“Las puertas aquí siempre estarán abiertas para conversar, ver problemáticas y buscar soluciones”

la actriz y diplomada en pedagogía teatral actualmente está cursando segundo año en Magíster en Gestión Cultural en la Universidad de Chile.

La nueva seremi de las Culturas, las Artes y el Patrimonio conversó con Diario Concepción sobre su instalación en este cargo, los desafíos en la cartera y lo que le ha implicado pasar de la dirigencia de Sidarte al área del servicio público.

Inauguración de biblioteca en Lebu

La Seremi participó el viernes de la inauguración de la Biblioteca Pública de Lebu, espacio nuevo y abierto a la comunidad.

cial y básico para crear nuevas redes de trabajo.

Eso más que nada si te ha hecho complejo el ahora estar en este cargo de seremi, teniendo en cuenta que este Gobierno ha recalado el tema del “amiguismo” o parentesco para ocupar cargos públicos.

Igual desde el lado sindical, cuando estuve ahí trabajé con otros compañeros y compañeras no sólo en mi puro sector, entonces ahora

más que complicaciones estoy tratando de ver el cómo aportar para el lado de los artistas y la ciudadanía. Ha sido complejo, pero al nivel personal en el sentido de cómo puedo relacionarme de aquí en adelante, aún es algo que estoy descubriendo, este es un lugar súper nuevo para mí. La diferencia que haría es que las puertas aquí siempre estarán abiertas para conversar, para ver problemáticas, si no estamos de acuerdo en algún punto buscar soluciones. Información más abierta y transparente a la gente para que pueda saber cómo el poder trabajar con la institución pública.

¿Cómo encuentras que estuvo el manejo de la autoridad cultural local durante el período más difícil de la pandemia, es decir, año 2020 y 2021?

No me puedo referir a lo que ocurrió durante la anterior admi-

nistración, sólo que fue un momento complicado para todas las carteras.

¿Cuáles serían los desafíos que se te presentan dentro de la cartera cultural dentro del corto y mediano plazo?

En lo primero que nos focalizaremos será el terminar con la instalación del Ministerio de las Culturas, las Artes y el Patrimonio iniciado el 2018, ya que aún no está la orgánica perfecta para funcionar. Lo otro, es la labor muy unida con los trabajadores y trabajadoras de la institución, tener mesas de trabajo, diálogos, conversaciones que nos permitan que este funcionamiento se lleve a cabo. Finalmente, sin ellos el ministerio no podrá crecer mucho. Nos abocaremos a ello y también al mejorar sus condiciones laborales.

¿Y en el largo plazo? ¿Se pondrá énfasis en las necesidades

de los artistas aún persistentes en el panorama pandémico?

Las necesidades van a estar siempre, lo que se hará ahora será trabajar en impulsar este nuevo programa como ministerio, por ejemplo, los puntos de cultura, la reactivación del área laboral, y también trabajar en conjunto con las organizaciones, buscar financiamiento en diferentes partes, trabajar con otras carteras, y tener una seremía cercana a la gente, a los artistas y también a otras carteras que nos permitan poder gestionar recursos y trabajar de la mano, lo que también es mandato de Gobierno que las carteras funciones sectorialmente. Un plus que antes no se veía tanto, ahora hay una colaboración, una necesidad de crear nuevas cosas.

Y también será clave avanzar en el aumento de presupuesto de aquí a cuatro años, centraremos los esfuerzos en aquello, porque ahora estamos en un 0,3 y la idea es llegar a un 1%. Una lucha de hace años y será parte de nuestro trabajo y los programas que están instalados tratar de focalizarlos para poder llegar a esta nueva cifra.

OPINIONES

Twitter @DiarioConce
contacto@diarioconcepcion.cl

Deportes



#NosCuidamos

Juan Sebastián Verón, ex futbolista

“Hay que seguir siendo responsables. Es imprescindible mantener las medidas sanitarias más importantes. Tenemos que ayudar al personal médico, para que esto no se siga propagando más”.



Por un tercer festejo que aumente aún más la ilusión

El inicio de torneo tiene expectante a los hinchas de Deportes Concepción. Van dos partidos y dos triunfos para un equipo que, por lo mostrado en lo poco que va de temporada, dejará de sufrir y pasar las penurias de años anteriores.

Ya vencieron en casa por 2-0 a Independiente de Cauquenes y como visita 3-2 a Trasandino, por lo que el desafío de esta tarde será un poco mayor: Iberia de Los Ángeles. La escuadra azulgrana ganó en el debut 2-1 a Valdivia como visita, empatando en la segunda fecha 1-1 ante Limache en condición de local.

¿Un rival directo en la parte alta? Muy prematuro aún, pero sin duda que si los lilas suman esta tarde como visitantes y sin sus hinchas en la galería, será una gran inyección desde lo anímico para seguir líderes y soñando con regresar a la Primera B. Cabe recordar que el compromiso de hoy

se jugará solamente con hinchas locales, por lo cual en el marco del aniversario 56 de Deportes Concepción, cientos de hinchas se reunirán a ver el partido en los Campos Deportivos de Nonguén.

Hace 11 años

Las victorias sobre I. de Cauquenes y Trasandino generan la siguiente duda, ¿desde cuándo que Deportes Concepción no ganaba sus primeros dos partidos en un torneo profesional?

Hay que remontarse al campeonato de Primera B 2011 para encontrar tal rendimiento. En la primera fecha de ese certamen, los lilas vencieron a Puerto Montt (2-0) y luego a Lota Schwager (1-0). En el duelo inicial, David Llanos anotó ambos goles, mientras que Emanuel Herrera marcó ante los mineros.

¿La particularidad? El DT lila en ese año, también era Óscar del Solar.

ATRACTIVO CHOQUE EN TALCAHUANO

Busca ratificar su alza ante el tetracampeón

2-0

ganó la UC

el último duelo entre ambos. Se jugó en San Carlos y anotaron Valencia-Zampedri.

Carlos Campos A.
carlos.campos@diarioconcepcion.cl

Un bonito desafío para ver en que pie están. Huachipato recibe a U. Católica hoy a las 15:30 horas en el CAP Acero, buscando tres puntos que confirmen el buen momento y recuperación de un equipo que alcanzó regularidad tras un inicio zigzagueante. “Hay confianza. Logramos ganar dos partidos seguidos y obvio que queremos ratificar el buen fútbol mostrado. La UC ganó a mitad de semana en Copa Libertadores y eso les da un plus, pero nos fijamos en sus virtudes”, dijo Claudio Sepúlveda, capitán acero que retornó en las últimas jornadas tras un largo rato fuera de las citaciones.

Precisamente sobre ello, el volante de la usina expresó que “tuve inconvenientes desde lo físico que arrastraba desde el torneo anterior y quisimos hacer un break para partir de cero y ayudar bien al equipo. Partí falto de ritmo, pero me siento bien ahora. Como club, tenemos claro que el objetivo es clasificar a copas internacionales. Y si bien este partido es importante, el recorrido para llegar a esa meta es largo. Aún quedan muchos partidos. Estamos contentos,

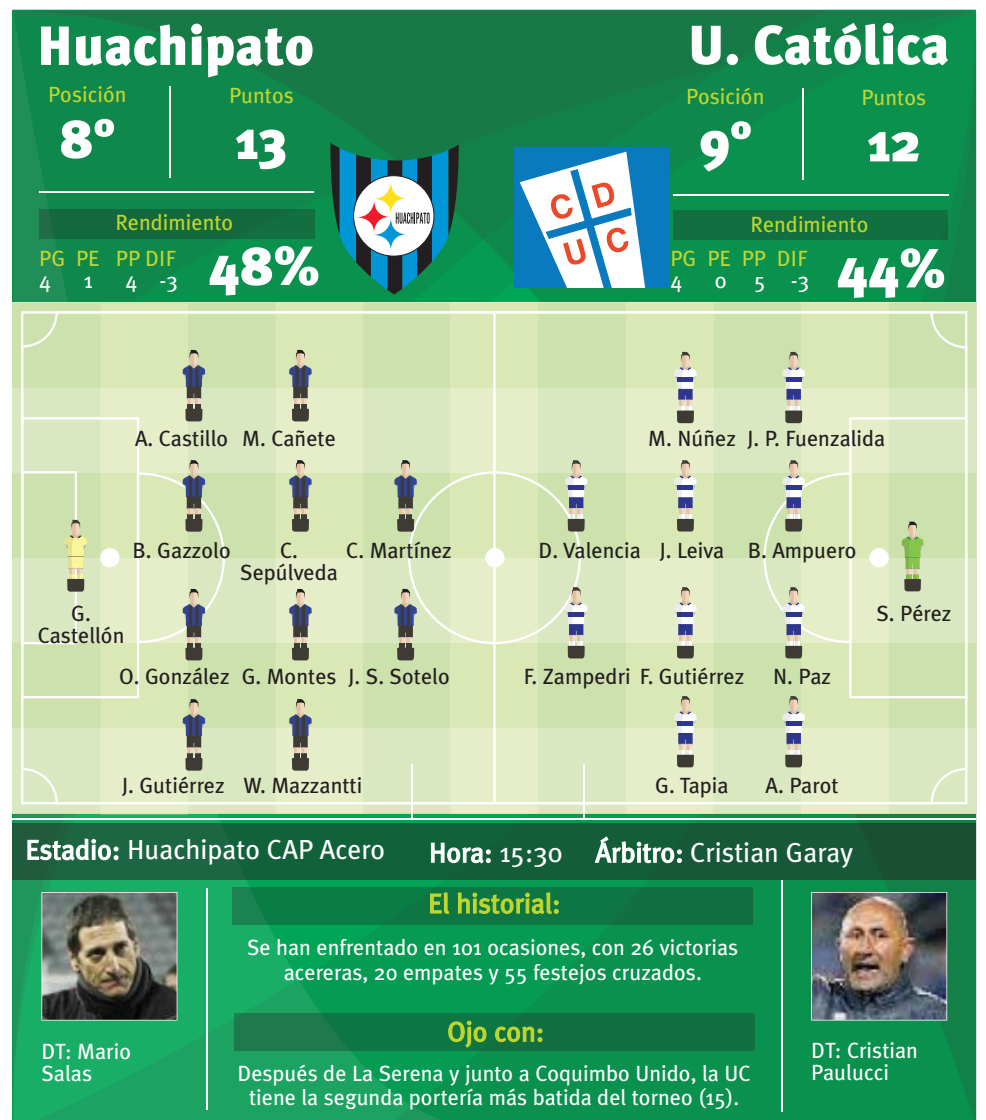

Tras dos victorias consecutivas, Huachipato recibe a Universidad Católica en el CAP Acero. El equipo de Mario Salas enfrentará a un cuadro cruzado que vive su peor momento en los últimos 5 años.

venimos con gran confianza y esperamos sumar de a tres el fin de semana”, agregó Sepúlveda.

El partido de hoy será el 102 entre acereros y cruzados en la historia. La última vez que jugaron en Talcahuano, Huachipato se impuso 2-1 en una lluviosa noche marcada por el retorno de los hinchas al estadio. En tal ocasión, los goles fueron convertidos por Benjamín Gazzolo y Cris Martínez, anotando Valber Huerta para la visita.

OPINIONES
Twitter @DiarioConcepcion
contacto@diarioconcepcion.cl

Deportes



FOTO: @FOTOSJPCHILE

Carlos Campos A.
carlos.campos@diarioconcepcion.cl

AHORA VISITARÁN A MAGALLANES

El hincha aurinegro, a esta altura, se lo toma con humor. Fernández Vial volvió a igualar en Primera B, acumulando así su sexto empate del campeonato y el quinto en línea. El "Almirante" repartió unidades ante Recoleta, luego ganó a Santa Cruz y posteriormente igualó con Temuco (1-1), S. Wanderers (0-0), U. de Concepción (2-2), Iquique (0-0) y Santiago Morning (1-1).

¿Desde cuándo no se registraba una racha así? Hay que remontarse al torneo de Primera División 1992 para encontrar la última vez que Fernández Vial empató 5 partidos consecutivos. Entre septiembre y octubre de aquel campeonato, los aurinegros igualaron con Cobreloa (0-0), Huachipato (1-1), Coquimbo Unido (1-1), Deportes Concepción (2-2) y U. Católica (1-1). La racha se rompió el 10 de octubre en la fecha 19, cuando el "Almirante" venció por 1-0 a Universidad de Chile con gol de Juan Domingo Rojas. Aquel torneo no tuvo final feliz para los aurinegros, que con 5 triunfos, 14 empates y 11 derrotas, terminaron descendiendo con Huachipato.

"Ansiedad"

En esta insólita racha de cinco empates, Fernández Vial ha estado muy cerca de ganar en casi todos los encuentros. Excepto la igualdad ante Deportes Temuco, detalles como un gol en el tiempo adicional, un penal errado, un gol no cobrado y un expulsado, han privado a los aurinegros a sumar de a tres y estar más arriba en la tabla de posiciones de la Primera B.

Una insólita racha que cumplió 30 años

La última vez que Fernández Vial igualó 5 partidos seguidos fue en 1992, torneo donde competían en Primera División.

Ahora ante el sólido puntero

Este jueves a las 15:30 horas el "Almirante" desafía a Magallanes, que ha ganado 25 de los 27 puntos.

¿A qué atribuye el entrenador Claudio Rojas que no han podido plasmar el buen juego en goles y por ende en victorias? "Creo que no es un tema ni táctico ni físico. Nos falta tranquilidad para cerrar las jugadas, por lo que lo llevo a un tema emocional y de ansiedad. Pero destaco lo positivo, que es sumar nuestro octavo partido invicto, con el de Copa Chile. Igual sé que es muy importante hacerse un equipo invencible, pero hay que ganar y por ende lograr marcar goles", dijo el DT de Fernández Vial.

OPINIONES

Twitter @DiarioConce
contacto@diarioconcepcion.cl

Hero All Star traspasa las frontveras buscando ganar otro título mundial

Llevan menos de 10 años de vida, pero pasaron de entrenar con 20 alumnos a, actualmente, contar con casi 150 deportistas. El Club Deportivo Hero All Star se prepara para un desafío soñado. Tras largo tiempo de prácticas y competencias online, llegó el momento de armar la maleta y medirse ante los mejores del mundo.

Y será un desafío para el que, sin duda, están más que preparados. El entrenador del equipo, Christian Lazo, contó que "en 2021 competimos en el campeonato mundial que fue online y lo ganamos. Ahora nos corresponde ir a Orlando a defender el título. Por contingencia fue virtual la edición pasada, pero siempre se ha hecho en Estados Unidos".

La competencia es mixta, con deportistas de todas las edades, desde 3 años en adelante hasta una categoría de adultos donde no hay límites de edad. "Viajamos el 18 de abril y competimos allá el 23 y el 25. El primer día se juega la clasificatoria y el 25 es la final, pero tenemos completa fe en que vamos a llegar a esa instancia, aunque nunca se sabe. A Estados Unidos va la categoría llamada "International Open Nivel 5", que es mixta, con deportistas desde 15 años hasta los 30", complementó Christian Lazo.

Puertas abiertas para todos

En la cuenta de Instagram @heroallstar Chile se pueden inscribir en el club quienes se interesen.

Altas expectativas

Nacieron en 2013 y en un par de días estarán compitiendo en el extranjero con el gran sueño de ser, otra vez, los mejores del mundo en su categoría. "Somos el único club de la región con un título a nivel mundial y sólo dos equipos en el país han podido ganar este campeonato: nosotros en 2021 y otro equipo de Santiago en 2009. Tenemos mucho peso en nuestras espaldas, porque todos querrán ganarnos en Estados Unidos", agregó el entrenador.

Será el primer mundial post pandemia, donde en total habrá alrededor de 300 equipos. Sólo en la categoría donde competirá el Hero All Star, serán 16. "Es un gran orgullo competir en este tipo de competencias, es un reconocimiento al esfuerzo. La única meta es ser campeones mundiales otra vez, aunque sabemos que será muy complicado", cerró Christian Lazo.

FOTO: ARCHIVO / CARLOS JARA



EL CLUB DEPORTIVO HERO ALL STAR vivirá días soñados y una extraordinaria competencia en Orlando.

Entretención & Servicios

Santoral: Leopoldo / Aniceto

EL TIEMPO

HOY  **7/17**

LUNES  10/16 MARTES  11/15 MIÉRCOLES  11/15

LOS ÁNGELES  4/24

RANCAGUA  6/26

TALCA  5/25

SANTIAGO  6/27

CHILLÁN  4/24

ANGOL  9/25

TEMUCO  8/17

P. MONTT  8/16

RADIACIÓN UV

RIESGO	TIME*	ÍNDICE
EXTREMO	10	11 o más
MUY ALTO	25	8 A 10
ALTO	30	6 A 7
MODERADO	45	3 A 5
BAJO	60 o más	0 A 2

*Tiempo Máximo recomendado de exposición (minutos).

PUZZLE



INFORTUNIOS	FECHARE	ADORNO POEMA	PAIS GALO	DINASTIA CHINA	YODO
DECLIVE DE UN CERRO					MITAD DE CIEN ANTORCHA
AGRESOR ABUELA GERMANA		ENCENDIDO HORMIGA GRINGA		ERBIO SERRALLO	
ESTIRPE	VINCULAR NOTA MI	ENOJO IMPAR	TE JERGA		IMPRECISO
					CINCO ROMANO ACUDIRE
VOCAL DOBLE	CASI LOA RIO SUIZO	REMOLCARIA MUSA			
VASTO PIRATA		DOS DE LAS CINCO	POR LO TANTO 2.7182		
			DE COBRE FIN DE FOTO		
CENTRO DE CANARIO	SOCIEDAD DE MUCHOS LEVANTAR	V POR X PALOTE			RICHARD G ANEAR RE PERDURAR PISE BURME F S Z PARA
GALENO	CLUB AZUL PERCIBIR	PARIENTE IMPUESTO ALCOHOLICO			ALMIDONAR ETA OIL NO ESTIRY ISLANDIA TACA MICATA ORAR ETER EN AJAR O AY ORAIS IL RE RUA K ESDEBROQ
LA PRIMERA	NARCOTICO NOTA RE		YODO MUGIDO		
VASO MISTICO		MEDELEVIO D MAS D			

TELÉFONOS

Ambulancias:	131
Bomberos:	132
Carabineros:	133
Investigaciones:	134
Fono Drogas:	135
Inf. Carabineros:	139
Fono Familia:	149
Inf. Toxicológica:	2- 635 3800
V. Intrafamiliar:	800 220040
Delitos Sexuales:	565 74 25
Defensa Civil:	697 16 70
Fono VTR:	600 800 9000
Fono Essbío:	600 33 11000
Fono CGE:	600 -777 7777

FARMACIAS DE TURNO

CONCEPCIÓN Cruz Verde • Anibal Pinto 510	Ahumada • Av. Juan Bosco 501 (Atención durante las 24 horas)
SAN PEDRO Ahumada • Michimalonco 1120 (Atención durante las 24 horas)	
CHIGUAYANTE Redfarma • Manuel Rodríguez 1500	
TALCAHUANO Dr. Simi • Valdivia 149 local 39	

SUDOKUS

FÁCIL

1	9	4		3	6			8
7	2		4	8	9	6	1	3
				7			9	
4		9				5		
5	6	3	1			9	8	7
		8	9	7		3	4	
				4	1			9
		1	7	2	3		6	4
	4	7	6	9	1	2		

MEDIO

		5	6	3		1	9	
								5
	9			8			2	
3				4	6	2	8	7
8			1				4	
	7					6	5	1
				8			7	
9			3				1	
	2					9	3	4

EXPERTO

3						7		
				9	8			
	8			6	3		2	
1				4		2		
			5			6	4	
7		5						
	9			2				
			6				3	
2	3						5	9