

# Diario Concepción

Sábado 16 de abril de 2022, Región del Biobío, N°5053, año XIV

OTROS TIPOS DE AFECCIONES COPAN INSTALACIONES UCI

## Camas críticas: enfermos graves por Covid-19 van a la baja

En las últimas 24 horas se reportaron 250 casos nuevos.

El uso de camas UCI y UTI tomó relevancia con la llegada del Covid. Por ejemplo, en el período de más alta carga viral en la Región del

Biobío aumentaron de 97 a 313 y su ocupación llegó al 91% solo por pacientes con coronavirus. Tras la vacunación masiva, el número de

camas críticas para afrontar la pandemia bajó. Hoy la Región cuenta con 199 UCI y 167 UTI, que tienen un uso de 81% y 76%. **CIUDAD PÁG.6**



FOTO: @FOTOSJPCHILE



FOTO: RAPHAEL SUERRA P.

### Dispar suerte para el Vial y la UdeC en viernes santo

El cuadro del Almirante se repuso de un temprano gol y consiguió un empate en su visita al estadio de La Pintana. Aunque tuvo opciones para derrotar a Santiago Morning. Los del Campanil, en tanto, pese a partir ganando, cayeron en casa ante un complicado cuadro de San Felipe.

**DEPORTES PÁGS.15 Y 16**



FOTO: COMUNICACIONES UDEC

### UdeC inicia construcción del Centro de Simulación Clínica Institucional

**CIUDAD PÁG.9**

### Concepción recibe instancia internacional sobre educación médica

**CIENCIA&SOCIEDAD PÁG.10**



FOTO: ISIDORO VALENZUELA M.

### IPC Adulto Mayor revela gran afectación a este grupo debido a la inflación

**ECONOMÍA&NEGOCIOS PÁG.12**

**EDITORIAL: ALZA DE PRECIOS: POLÍTICAS PÚBLICAS ORIENTADAS A LAS FAMILIAS MÁS AFECTADAS**





#FUE TENDENCIA

El avance de la Convención Constitucional sigue generando debate en redes sociales, luego que el pleno aprobara la eliminación del Senado y la creación de la nueva Cámara de las Regiones.

Ha sido uno de los puntos más debatidos en torno a cómo se está redactando la propuesta de nueva Constitución.

**Francis C. Aguilar**  
(@panchobiobio)

*Alarmas y desesperación, toda la clase política que ha lucrado y vivido a expensas del Estado, en cargos del Congreso, se manifiesta en contra del émino del Senado votado por @convencioncl. Se les acaba la comodidad de dirigir Chile coludidos con los poderes económicos.*

**Joanna Pérez**

(@joannaperezolea)  
*La eliminación del Senado por parte de la CC significa un Congreso sin contrapeso democrático y sin revisión de leyes para enriquecerlas. En su reemplazo propone una Cámara Territorial sin facultades en salud, vivienda, educación y otros temas regionales. Lamentable.*

**Jota del Río**  
(@jdelrio70)

*Que Insulza, Lagos, Rossi, políticos que han defendido y profitado del sistema político chileno por décadas, salgan a criticar la Convención Constitucional, nos habla de lo bien encaminada que está la nueva Constitución.*

**Juan Pablo Spoerer**  
(@jpspoerer)

*Hemos tenido dos instancias en la historia que han eliminado (o buscado eliminar) el Senado, la Dictadura de Pinochet y la Convención Constituyente.*

**Daniel Olave Miranda**  
(@todo\_cine)

*Mucha gente que estuvo bien cómoda en los 80 y calladita, y que desde entonces jamás se refirió a ese periodo ni a los horrores que ocurrieron, ahora salen de sus cómodos refugios a declarar a los 4 vientos lo terrible que les parecen todos los cambios que trae la CC.*

## ENFOQUE

## La guerra en Ucrania y el fin de la historia

**MILLÁN REQUENA CASANOVA**  
Académico de la Universidad de Alicante (España)  
Programa de Estudios Europeos, Universidad de Concepción.



La guerra en Ucrania ha destruido la visión de la historia que ha guiado a Occidente durante los últimos 30 años. Se ha dicho que el siglo XX empezó en 1914 y acabó en 1989. Cuando el politólogo F. Fukuyama proclamó, en su célebre ensayo "El Fin de la Historia", que la implosión de la Unión Soviética y el bloque comunista provocaría la expansión de democracia liberal a todos los confines del planeta, los internacionalistas fervientes celebraron el amanecer de un régimen universal de derechos humanos.

*Sea cual sea la evolución de la guerra, se trata de una ruptura del sistema internacional comparable al final de la primera era de la globalización en 1914.*

En 2020, producto de la pandemia y la disminución de ingresos, el gobierno dictaminó entregar un préstamo de carácter solidario. Este, permitiría cubrir la caída de dichos ingresos, con un tope de \$650 mil mensuales. La devolución de dicho préstamo se podría realizar en cuatro cuotas sin interés y solo reajutable de acuerdo a la variación del IPC, a partir la Operación Renta 2022.

Para la devolución anual del préstamo, la primera cuota sería equivalente al 10% del monto de este y, las tres restantes, del 30% cada una. Sin embargo, en septiembre de 2021, el SII comenzó a cobrar parte de este Préstamo Solidario. El mecanismo utilizado, consistía en descuentos por planilla, retenciones en boletas de honorarios y pagos provisionales mensuales, equivalentes a un 3% de los montos afectos a impuesto o retenciones. El SII explicó en su oportunidad que este porcentaje adicional, establecido en la Ley

21.252 del 1 de agosto de 2020, es para apoyar al contribuyente en el reintegro del préstamo y estará vigente hasta diciembre de 2024, o hasta que se salde completamente la deuda.

La situación ha traído algunos inconvenientes, pues el mecanismo para reintegrar lleva a confusión. La retención adicional del 3%, expresada en pesos y efectuada de septiembre a diciembre de 2021, que el contribuyente ya pago, se suma y si este total supera el monto correspondiente a la primera cuota del 10%, entonces queda un diferencial a favor del contribuyente, lo que permite rebajar el monto total en caso que deba pagar impuestos o se suma a la devolución de tributos si le corresponde. Si sucede lo contrario, es decir, el monto de la suma de los 3% es menor al valor de la primera cuota, en la declaración de renta le recargaran el diferencial que debe pagar para cumplir con el pago del primer compromiso. Si tiene devo-

La invasión de Ucrania y la barbarie cometida en Bucha y otras ciudades, con crímenes de guerra contra la población civil, evidencia que el triunfo del liberalismo que anunció Fukuyama fue solo un espejismo.

Sea cual sea la evolución de la guerra, se trata de una ruptura del sistema internacional comparable al final de la primera era de la globalización en 1914.

Es cierto que el interés nacional de Rusia no es distinto del que tuvo en la época soviética o zarista. Siempre ha sido el mismo: disponer de un área de influencia, controlar el Báltico, el Mar Negro y Asia Central, y desplazar su perímetro de seguridad cuando más al Este mejor. Las guerras de Georgia (2008) y Transnistria (1992) son un claro ejemplo de esa política. Si Rusia logra sus objetivos políticos por medios militares, Europa no será lo que era antes de la invasión. Se producirá una ruptura casi total entre Rusia y Occidente.

Las consecuencias geopolíticas de la invasión imponen una profunda revisión de las relaciones

entre las democracias occidentales y las autocracias revisionistas: China y Rusia. Revisión que afecta a la transición energética y al suministro de bienes y servicios, que hagan a Europa (y a Occidente) menos dependiente del gas ruso y de la producción china. La relación China-Rusia es hoy la más sólida que se ha conocido. La UE debe construir una capacidad de defensa autónoma, complementaria a la Otan, centrada ahora en su capacidad para defender a los países de su flanco Este (Polonia y los bálticos). El cambio de actitud de Alemania es la gran novedad. Berlín se ha comprometido a invertir un 2% del PIB en gasto militar y suspender el gasoducto NordStream 2. Putin ha conseguido una decisión de Alemania que no consiguieron varios presidentes de EEUU durante décadas.

En suma, debemos abandonar el sueño iluso de un orden liberal planetario y revertir el imprudente desarme de las últimas décadas. Solo entonces el mundo occidental estará preparado para lo que nos depara la guerra de Putin.

## ¿Cómo devolvemos el préstamo solidario?



**SERGIO FERNÁNDEZ ARAYA**  
Académico Facea-Ucsc.

lución de impuestos ésta se verá disminuida por esa diferencia que debe pagar. Considerar que cada cuota anual no podrá exceder el 5% de las rentas que integran la declaración anual en que se realiza la devolución de la cuota, lo que no impide realizar pagos anticipados.

Por eso la recomendación es mantenerse informado. Toda norma legal promulgada nos afecta, por lo que es importante conocer-

las. Por último, recordar que, si solicitó además el préstamo solidario 2021, su devolución sumará los efectos de ambos préstamos, en las declaraciones de renta de los años venideros. Lo que nos puede ayudar es ingresar al sitio web del Congreso Nacional, donde encontrarán las leyes promulgadas en relación a estos beneficios, N° 21.252 y N° 21.323, para leerlas e informarse adecuadamente.

Las palabras vuelan, lo escrito permanece

## EDITORIAL

**M**uchas razones han salido al debate público para explicar los incrementos en los precios de los productos en general y especialmente de los alimentos. Una de las razones señaladas es el tipo de cambio, es decir, el precio del dólar en Chile. La cotización ha sido impactada por el conflicto Rusia-Ucrania y cuando los alimentos son importados el tipo de cambio impacta directamente en el valor del producto para el consumidor. Si el alimento es de producción nacional, explican los analistas, también se ve afectado por los insumos importados, como los fertilizantes, por ejemplo.

Las explicaciones para el sostenido incremento en el costo de los alimentos se refieren también a la escasez de insumos debido a la pandemia, que habría reducido la producción mundial a raíz de las medidas sanitarias y también, como no, por la invasión de Rusia a Ucrania. En simples, existe una menor oferta de insumos que puede estar relacionada con la pandemia, asociada a la mayor demanda por tales productos, debido a la reactivación económica y todo lo anterior presiona a un alza en los precios.

Sin embargo, las explicaciones técnico-económicas para grandes alzas de precios no han generado consensos. Para la ciudadanía ha sido difícil relacionar aumentos de

# Alza de precios: políticas públicas orientadas a las familias más afectadas



**Todo parece indicar que el país va a requerir de un gran esfuerzo para superar la contingencia y, junto a ello, de políticas públicas orientadas a las familias más afectadas con los incrementos en los precios.**

precios internacionales con subidas bruscas de productos nacionales, como frutas y verduras. También hay sospechas sobre posible concertación de precios en productos como el aceite vegetal (que ha tenido incremento sustancial del orden de 80%) y la harina (en torno a 60%).

Según el Índice de Precios al Consumidor (IPC), el mes de marzo anotó un incremento mensual de 1,9%, una variación acumulada de 3,4% en lo que va del año y un alza a doce meses de 9,4%. Concretamente, la escalada de precios en los productos que conforman la canasta familiar de alimentos ha registrado importantes aumentos. Para los próximos meses el pronóstico no es mejor: se espera que sigan su escalada durante el año.

Todo parece indicar que el país va a requerir de un gran esfuerzo para superar la contingencia y, junto a ello, de políticas públicas orientadas a las familias más afectadas por los incrementos en los precios. De no hacerlo, las consecuencias sociales podrían ser más devastadoras que la pandemia misma.

## CARTAS

### Sin termómetro no hay fiebre

Señora Directora:

El pasado 13 de abril el ministro de Educación solicitó no realizar las pruebas del Sistema Nacional de Evaluación de Resultados de Aprendizaje, más conocida como la Prueba Simce, que se aplica en los colegios del país cada año. Las razones están fundadas en una falta de recursos y a que las mediciones de los años anteriores no son comparables con la que sería de este año.

No es secreto para nadie que nuestros jóvenes pasaron tiempos difíciles durante las cuarentenas en pandemia, y que sin duda hay un déficit importante en educación, siendo las clases en línea menos provechosas, sobre todo para los niños que recién comienzan su camino de formación. En 2020 el ministerio de educación del gobierno anterior, en conjunto con el Banco Mundial presentaron una cifra alarmante: Los estudiantes podrían perder hasta un 88% de los aprendizajes de un año. No son ajenas tampoco las historias de niños con problemas para leer, realizar operaciones matemáticas o incluso relacionarse con sus pares.

Sin duda la situación en educación es crítica, y ante esto me pregunto si

es realmente una medida presupuestaria el suspender el único sistema de evaluación de la educación básica. Hay que hacer un trabajo conjunto para mitigar las pérdidas educativas, pero el no aplicar una medición a los resultados de aprendizaje nos privaría de información muy valiosa para conocer hacia donde enfocar los esfuerzos y la inversión.

No tapemos el sol con un dedo y afrontemos los problemas de frente, por el bien de nuestros jóvenes.

Javier Ávila Parada.

### ¿Y usted qué elegiría?

Señora Directora:

Cuando aparecen los autos eléctricos, gran felicidad para todos. De partida cero contaminación ambiental, lo que se traduce en una mejor calidad de aire para las personas y también cero ruido, y la razón, en pocas palabras, es que tienen menos componentes en contacto unos con otros y no funciona mediante la combustión de un hidrocarburo.

¿Pero aunque usted no lo crea, los autos eléctricos igual tienen un problema?

Y es precisamente porque no hacen ruido, por lo que se tornan muy

peligrosos para los peatones y los ciclistas, y es por esa razón que la National Highway Traffic Safety Administration (Nhtsa), investigó y determinó que los autos eléctricos deben producir algún ruido, para saber oportunamente de su cercanía.

Muchos dirán, hoy día los autos a combustión, que hacen ruido, igual son peligrosos para peatones y ciclistas, lo que lleva a concluir que más importante que los autos, sean a combustión o eléctricos, que hagan o no ruido, lo que más importa es que los conductores, peatones y ciclistas siempre estén muy atentos al tránsito. De partida nada de estar ensimismados en celulares mientras conducen o se desplazan caminando.

¿Pero cómo serán los ruidos que producirán los motores eléctricos?

Debe ser continuo, entre 56 y 75 decibelios cuando se desplazan y el conductor no podrá apagarlo a su voluntad. O sea, chao al característico ¡Brumm Brumm!, que echaran de menos los "tuercas" fanáticos. Si de mí dependiera, creo que los sonidos musicales o de la naturaleza serían los más indicados, imagínese acelerar con "The Final Countdown" del grupo Europe o con el ruido de una tormenta eléctrica.

Luis Enrique Soler Milla.



Envíe sus cartas, con una extensión máxima de 1.400 caracteres, con espacios vía email a:

◆ contacto@diarioconcepcion.cl

◆ Cochrane 1102, Concepción

La correspondencia debe consignar claramente la identidad del remitente y su número de teléfono.

Hacemos presente que el diario no puede constatar fehacientemente la identidad del autor de la correspondencia y reproduce la indicada por éste, deslindando ulterior responsabilidad.

La Dirección se reserva el derecho de seleccionar, extraer, resumir y titular las cartas recibidas, sin explicación alguna y evitando cualquier discusión con el remitente.



## Política



## #NosCuidamos

**Franco Rubiera**, Profesor de Inglés, Sagrados Corazones

“Sin duda son momentos difíciles para todos. Ante esta nueva normalidad es fundamental estar atento y evitando los riesgos innecesarios. No olvidemos jamás lo aprendido en este tiempo, ahora sabemos cuánto vale una caminata por un parque, un abrazo apretado o una junta con amigos.”

SERGIO BOBADILLA, DIPUTADO UDI DEL DISTRITO 20:

# “Yo creo que el Estado de Emergencia sirvió, pero es insuficiente”

Ángel Rogel Álvarez  
angel.rogel@diarioconcepcion.cl

El diputado del Distrito 20, Sergio Bobadilla (UDI), cumple con su segundo periodo consecutivo en la Cámara, pero el primero desde la vereda de la oposición. En ese contexto, habla sin complejos de su visión a la crítica al gobierno del Presidente, Gabriel Boric, pero también ahondó en su visión sobre la Convención Constitucional y la reciente aprobación de la iniciativa que elimina el Congreso.

“Hay que ser justos, a casi un mes desde que asumí, colocar una nota definitiva al gobierno no es lo que corresponde, porque se supone que está en un periodo de ajuste, de afiamiento”, partió el legislador.

No obstante, en su opinión la ciudadanía no espera y desea respuestas, pues “las expectativas que se generaron con el Presidente Boric, son demasiadas altas. Creo que lo equipo no han estado a la altura, quizás por el poco tiempo que llevan, pero creo que algunos no van a dar el ancho”.

En su opinión, la actual administración tiene “un pecado de origen”, pues se manifestó que se iba a terminar con el amiguismo y el cuoteo, pero en la Región hubo renuncias en las delegaciones presidenciales provinciales de Arauco y Biobío, justamente, por ello.

“Eso no ocurrió porque nosotros, la oposición, hayamos levantado temas. Eso se produjo por las disputas internas que existen (...) Hay quienes creen que por ser amigos de... tienen las mejores competencias. El mejor ejemplo: para ser ministro no basta con tener una relación de amistad con el Presidente. En el caso de la ministra del Interior, Izkia Siches, creo, se privilegió la amistad por sobre las competencias. A lo mejor puede estar habilitada para otros ministerios, Salud por ejemplo. En Interior no ha estado a la altura, la desprolijidad, la arrogancia y la prepotencia, le han pasado la cuenta”.

A nivel regional y en materia de seguridad, si bien dijo que era preocupante la situación del entepiso del edificio de la Delegación Presidencial, al mismo tiempo, era la evidencia de lo que había ocurrido y el accionar de

**Sobre la violencia en Arauco, el gremialista postuló la idea de decretar Estado de Sitio en el territorio.** También habló de la eliminación del Senado y su visión del trabajo de la Convención Constitucional.

FOTO: FACEBOOK SERGIO BOBADILLA



EL DIPUTADO dijo que la inexperiencia y la falta de competencia, en algunos casos, le ha pasado la cuenta al actual gobierno.

quienes “intentaron quemar Chile”. En ese sentido, opinó que el gobierno no puede seguir dando señales equivocadas en favor de quienes delinquen.

Al momento de referirse a la provincia de Arauco, enfatizó: “siempre hay algo que se puede hacer: no indultar, empoderar a las policías u ocuparse de las víctimas. Algunos dicen que el Estado de Emergencia no sirvió, yo creo que sí, pero es insuficiente. Creo que se debe decretar Estado de Sitio, de tal forma que sean las Fuerzas Armadas quienes tomen el control del territorio, que hoy controlan los narcoterroristas”.

## No más Senado

“Cuando nosotros decíamos que los convencionales de izquierda querían refundar Chile, nos decían que estábamos equivocados, pero en la práctica eso ocurre. Lo quieren cambiar todo”, dijo Bobadilla, al momento de referirse al trabajo de Convención Constitucional.

Sin embargo, ahondó en la eliminación del Senado y la creación de la Cámara de las Regiones. “Borrar de la noche a la mañana, una institución que tiene 200 años de existencias, creo que no es lo correcto. A lo mejor hay que mejorar y agilizar los trámites, sí. Pero de ahí a eliminar el Senado, como diría un amigo mío, se han pasado como cuatro pueblos de largo”, sostuvo.

Comentó que en el caso de Congreso, lo que falla no es la institución, sino “los que somos elegidos”. En ese contexto, agregó, no se niega a los cambios, “poner mayores exigencias a los llegamos al Congreso. Eso es perfectible el sistema para elegir, hay mucho por hacer. No quiero descalificar a nadie, pero el aporte que hacen o hacemos, en ocasiones, es la nada misma”.

## OPINIONES

Twitter @DiarioConce  
contacto@diarioconcepcion.cl



## Política

LUEGO DE AMPLIA REUNIÓN DE LA COMISIÓN DE GOBIERNO Y PLENARIO DEL MIÉRCOLES

# El Core y sus variadas visiones sobre la realidad en la provincia de Arauco

Ángel Rogel Álvarez  
angel.rogel@diarioconcepcion.cl

Luego de la sesión especial que tuvo la comisión de Gobierno del Consejo Regional (Core), la mañana del miércoles, y que contó con la presencia de la delegada presidencial, Daniela Dresdner, alcaldes de la provincia de Arauco y representantes de las agrupaciones de víctimas de la violencia rural, el gobernador regional, Rodrigo Díaz, destacó la visión de Estado que tenían todos los actores presentes en la cita.

En efecto, al interior de la instancia política hay una visión transversal de contribuir a la solución del conflicto y, por cierto, conscientes de que las atribuciones con que se cuentan no son las mejores.

“Vamos a analizar la forma en que podemos agilizar aquellos proyectos que están un poco atrasados, para poder ir en ayuda de la provincia que necesitan de todas las autoridades. En ese sentido, los 28 consejeros regional de la Región del Biobío, estamos en la misma postura, apoyar a la víctimas y ver cómo podemos abordar esta problemática que se ha ido incrementando”, dijo que el presidente de la comisión de Gobierno, Patricio Badiella (RN).

El timonel de la instancia dijo que esperan poder desarrollar una mesa de trabajo en donde puedan estar presente todos los actores.

Andrés Parra, consejero de PS, junto con destacar “la realización de la comisión con la participación de todos los actores involucrados, desde el ministerio del Interior, la delegada presidencial, alcaldes, representante de las víctimas y el Gore”, manifestó su esperanza en que la instancia pueda cumplir un rol protagónico.

“Como se dijo en la reunión queremos ‘hacer que el Estado llegue a las localidades han estado abandonadas por muchos años’. En esa lógica el Gobierno Regional también debe estar a la altura y como consejeros regionales estamos disponibles para apoyar diversas iniciativas que de manera coordinada den respuesta a la real situación de inseguridad y abandono que viven y sienten en la provincia de Arauco y Alto Biobío”, manifestó el representante socialista.

La consejera de la provincia de Arauco, Brenda Viguera (DC), dijo

**Al interior de la instancia hay una opinión transversal de que se debe actuar, pese a las limitadas atribuciones que se tienen. Sin embargo, las opiniones y las propuestas difieren en el cuerpo político con una variada presencia partidaria.**

FOTO: ISIDORO VALENZUELA M.



**EN EL CORE** hay una visión transversal en torno a superar el conflicto.

tener la “la convicción de que el Estado de Chile se ha acercado un poco más a la provincia de Arauco, pero el Consejo Regional (Core) tiene mucho que decir al respecto, ya que dentro de la instancia hay personas que viven en el territorio y conocen las necesidades del mismo”.

Junto con “generar la paz”, aseguró que dentro de la instancia política “somos unos convencidos que si tenemos desarrollo, recursos para generar empleo y cumplir los sueños de nuestros hijos, podemos vivir en un territorio mucho más amigable”.

En el caso de los representantes del territorio, Viguera explicó que “el tema siempre se politizaba en el

### FRASE



**“Planteamos crear una subcomisión que se preocupe de levantar proyectos que tengan un rápido financiamiento”.**

Tania Concha, consejera regional del PC.

Core” y, en ese sentido, ha solicitado a sus pares “unificarnos, tener una visión territorial, sin colores políticos, porque eso es lo que genera la división de las personas. Queremos trabajar con todas las orga-



**“He solicitado unificarnos, tener una visión territorial, sin colores políticos, porque eso es lo que genera la división”.**

Brenda Viguera, consejera regional de la DC.

nizaciones”.

La consejera del PC, Tania Concha, contó que se hizo una propuesta durante la comisión de Gobierno, no obstante, esta no fue considerada por el presidente de la instancia

durante el plenario.

“Volví a reiterar en el pleno nuestra idea, la de crear una subcomisión que se preocupe de levantar proyectos que tengan un rápido financiamiento. Lo anterior, en concordancia con los siete de alcaldes de la provincia de Arauco. Ahí necesitaremos apoyo de la Seremi de Desarrollo Social”, manifestó.

Otro punto que planteó la banca comunista se relaciona con la realización de una sesión extraordinaria en el territorio, con el objetivo de abordar no solo la temática histórica y/o reivindicadora, sino también las necesidades sociales actuales.

En este punto, enfatizó Concha, es necesario conocer qué pasó finalmente con todos los programas planteados por las diferentes administraciones de gobierno, entre ellos, la condición de rezago.

### OPINIONES

Twitter @DiarioConce  
contacto@diarioconcepcion.cl



## Ciudad

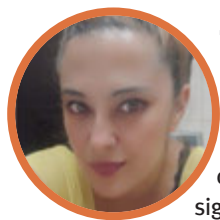

## #NosCuidamos

**Paula Peñaloza, Periodista**

“Aún con la actual medida que permite sacarse la mascarilla en lugares al aire libre, manteniendo la distancia, es importante que sigamos siendo responsables por nuestra salud y la del resto. La pandemia sigue con nosotros y no debemos bajar la guardia ante una eventual posibilidad de contagio”.



**LAS CIRUGÍAS** pendientes que requieren cama UCI constituyen la mayor demanda.

FOTO: MINSAL

# 250

**casos nuevos**

de coronavirus se reportaron ayer, 1.079 personas que pueden contagiar y tres víctimas fatales.

**En menos de un mes los internos**

por Covid-19 disminuyeron en más de un 90% en el Hospital las Higueras de Talcahuano.

**Ximena Valenzuela Cifuentes**  
contacto@diarioconcepcion.cl

El uso de camas UCI y UTI tomó especial relevancia con la llegada del coronavirus. De hecho, en Biobío aumentaron de 97, que había antes de la pandemia, a 313 en el período de más alta carga viral, que tuvo una ocupación de 91% por pacientes con coronavirus que, en general, no habían recibido la vacuna contra el virus.

Tras la vacunación masiva, que en la Región alcanza 93,7% de la población objetivo con esquema completo o con dosis única, el número de camas críticas para afrontar la pandemia bajó. Actualmente la Región cuenta con 199 UCI y 167 UTI, que tienen un uso de 81% y 76%, respectivamente, siendo la mayoría requeridas por pacientes no Covid, enfermos crónicos con patologías no tratadas durante la pandemia.

Paula Fernández, subjefa del área UCI del Hospital Regional, destacó que la baja de pacientes con coro-

LA MAYORÍA POR PATOLOGÍAS NO TRATADAS EN PANDEMIA

## Pacientes crónicos en UCI superan en más del 80% a los Covid-19

**Tumores cerebrales, enfermos hepáticos y cirugías de urgencia concentran las atenciones en UCI. Los enfermos graves con coronavirus van a la baja.**

navirus, con neumonía grave, han disminuido de forma importante. Desde el 4 de abril no hay ingresos nuevos por el virus.

“Ha bajado el ingreso de pacientes Covid, pero ha aumentado el de no Covid. Tenemos más de 25 hospitalizados en la UCI y no hemos podido bajar el número de camas”, comentó Fernández.

En el Hospital Higueras, explicó la epidemióloga Paz Macaya, también

han visto una baja importante de pacientes Covid-19 de 120 a 15 entre UCI y camas básicas en más de 90%.

Fernández explicó que en general se trata de pacientes crónicos, que no tuvieron un cuidado o tratamiento adecuado en la pandemia y también por enfermos que requerían cirugía y habían quedado rezagados por la falta de camas críticas. “Tumores cerebrales, grandes cirugías hepáticas y de urgencia. Estamos recibiendo en promedio entre tres y seis pacientes diarios”, dijo.

La baja de casos Covid en las filas del Regional ha permitido, explicó la doctora Fernández, retomar las cirugías y abrir pabellones buscando regularizar las cirugías pendientes, que según el último informe emitido por Redes Asistenciales en julio del año pasado suma 35.000 personas en la Región sólo por cirugías electivas y 2.084 que corresponde a Garantías Explícitas de Salud.

Nancy Rivas, vecina de Hualpén, tiene 67 años y desde antes de la pandemia espera realizarse una cirugía de trasplante total de cadera, que está incluido en las patologías GES para su edad. “Sólo espero que me llamen pronto del hospital. El dolor que tengo es muy fuerte y me impide realizar múltiples actividades. Entiendo que el coronavirus retrasó todo y espero que pronto me llamen”, comentó.

En las últimas 24 horas la Seremi de Salud reportó 250 casos nuevos de coronavirus; 1.079 personas en calidad de activos; y tres nuevas víctimas fatales, con las que la Región suma 570 fallecimientos por Covid-19 confirmados y 4.243 si se contabilizan a los probables.

### OPINIONES

Twitter @DiarioConcepcion  
contacto@diarioconcepcion.cl



## Ciudad

FOTO: GOBIERNO REGIONAL DEL BÍO BÍO



### Inauguran Biblioteca Municipal en Lebu

Como un puntapié inicial no sólo para mejorar la cultura, sino también para colocar a Lebu en la condición de capital provincial, tal como lo manifestó el gobernador Rodrigo Díaz, se inauguró la nueva Biblioteca Municipal ubicada en calle Mackay 730, que se logró gracias al trabajo mancomunado del Gobierno Regional y el municipio. Cristian Peña, alcalde de Lebu, afirmó que la obra, que tuvo un

costo de más de \$2.054 millones, no sólo se trató de levantar una infraestructura, sino también de generar comunidad. La consejera regional de Arauco, Brenda Viguera, aseguró "soy una convencida de que la riqueza humana está acá, en estos espacios públicos que nos acogen y albergan todo este conocimiento, con toda esta riqueza cultural que se encuentra en cada uno de los libros".

#### Nueva costanera

Un convenio por \$1.929 millones firmó el Gobierno Regional para las obras de conservación de la avenida Costamar de Lebu, que repondrán 12.241 metros cuadrados de pavimentos, mejorarán estacionamientos para personas en situación de discapacidad, mejoramiento de sistema de aguas lluvias, aceras, accesos vehiculares y un muro de contención.

RECURSOS SE DIVIDIRÁN EN LAS 137 COMPAÑÍAS DE LA REGIÓN

# Entregan millonaria inversión en beneficio de Bomberos del Biobío

El Gore aprobó un financiamiento de \$5.104.758.000 para compra de equipos. Adquirirán 52 modernos carros para enfrentar emergencias.

Mauro Álvarez.  
mauricio.alvarez@diarioconcepcion.cl

Considerando el gran compromiso que entregan los bomberos de la Región a la comunidad, en emergencias de toda índole, principalmente ante catástrofes ligadas a incendios, el Gobierno Regional (Core) aprobó un considerable monto de inversión que irá en directo beneficio de las 137 compañías presentes en el Biobío.

Se trata de \$5.100 millones, para la implementación de uniformes de bomberas y bomberos, que se suman a los siete mil millones entregados el 2017, para la compra de 52 modernos carros para enfrentar emergencias.

Al respecto el gobernador regional, Rodrigo Díaz detalló que "es una inversión para que tengan más protección, un mejor combate al fuego y ante las distintas emergencias a las que se ven expuestos nuestros ciudadanos y que son atendidas por Bomberos. Así que es un acto de justicia que estos recursos vayan directo como un aporte más del Gore para ellos".

En cuanto al detalle, la inversión se traduce en 2.720 uniformes que cumplen con normativas internacionales, con bolsillo para radio y refuerzos en puños, codos y rodillas y cintas reflectantes. Además, 680 equipos de respiración, con arnés de fibra de carbono, presilla de rescate, sistema de luces, ajustes de correas, módulo eléctrico sellado, acolchado lumbar, servicio técnico nacional y garantía de 15 años. Y 680 cilindros de equipos de respiración.



FOTO: GOBIERNO REGIONAL DEL BÍO BÍO

SE ADQUIRIRÁN 680 equipos de respiración, con arnés de fibra de carbono, presilla de rescate y sistema de luces.

2.720

uniformes que cumplen con normativas internacionales, con bolsillo para radio y refuerzos de puño, entre otras especificaciones, también serán parte de lo que se comprará con los recursos asignados.

Recursos que fueron agradecidos por el presidente regional de Bomberos, Dino Olivieri. "Estamos muy contentos por este material menor de protección personal para bomberos. Hace mucho tiempo que consideramos al Gobierno Regional del Biobío como nuestros amigos, nuestros aliados y también nuestros benefactores con una conciencia regional enorme hacia lo que es nuestro trabajo bomberil", destacó.

Tras el anuncio de recursos, el gobernador Díaz participó de la ceremonia de celebración del 139° aniversario de la Primera Compañía de Bomberos de Concepción, donde se entregó reconocimientos a voluntarios destacados y por años de servicio.

En la actividad, además, y por decisión de la Junta de Oficiales, se hizo entrega del grado honorífico de "Voluntario Honorario de Compañía" a Rodrigo Díaz, quien, además integra las filas de la citada unidad bomberil penquista.

#### OPINIONES

Twitter @DiarioConce  
contacto@diarioconcepcion.cl

FOTO: DESARROLLO SOCIAL



### Niños del Cread recibieron huevitos de chocolate por Pascua de Resurrección

Ya es una tradición que en pascua de resurrección los niños busquen sus huevos de chocolate en casa con sus familias. Sin embargo, en el caso de los niños y niñas de los Centros de Reparación Especializada de Administración Directa (Cread) no es así. Por ello, el seremi de Desarrollo Social y Familia, Hedson Díaz, y el equipo de Mejor Niñez llegaron hasta el Cread Arrullo para entregar canastas de huevos de chocolate a los residentes del lugar.

"Estamos muy contentos de visitar este centro Cread Arrullo que cobija a todos los niños y niñas, que hoy están en una situación de vulnerabilidad. Para nosotros es súper relevante poder destacar el trabajo que hacen los tíos, las tías y también Mejor Niñez, en ayudar para que los niños y niñas puedan estar mejor", expresó Díaz.

"Estamos muy contentos de poder acompañarlos hoy, poder estar con ellos y ellas, entregarles un huevito de chocolate, una canastita. De verdad, con cosas tan pequeñas son muy felices y eso es lo que buscábamos que pudiesen pasar un lindo momento en esta pascua de resurrección", comentó.



## Ciudad

Felipe Placencia Soto  
felipe.placencia@diarioconcepcion.cl

SE INVIRTIERON \$4 MIL MILLONES EN LA OBRA

# Nuevo Cefam en Valle la Piedra beneficiará a 15 mil personas en Chiguayante

El director del Servicio de Salud Concepción (SSC), Horacio Galaz, hizo entrega del Centro de Salud Familiar (Cesfam) Valle La Piedra al municipio de Chiguayante, en solemne ceremonia en la que el alcalde anfitrión, José Antonio Rivas, "recibió de manera simbólica las llaves del establecimiento más grande de la comuna", se informó.

Las obras civiles ya fueron recepcionadas satisfactoriamente por el municipio, restando solamente la resolución sanitaria.

El director del SSC, Horacio Galaz, destacó la ubicación del nuevo Cesfam, ya que permitirá que los vecinos del sector Valle la Piedra no tengan que ir a otro lugar.

"Estamos muy contentos de este nuevo hito que logra el Servicio de Salud Concepción, al hacer entrega de esta magnífica infraestructura, especialmente, en este sector que tanto lo necesitaba, ante la queja de que la línea del tren los complicaba para llegar a otros establecimientos de salud", explicó la autoridad regional.

El jefe comunal chiguayantino, en tanto, destacó que "responde perfectamente bien a los conceptos de salud que nosotros queremos que la gente note".

"Este es un capítulo importante de lo que estábamos esperando como municipio, como funcionarios de la salud, y también como ciudadanos. La ciudadanía de este sector ya no podrá decir, como lo decían antes, que el desarrollo sólo llegaba hasta el otro lado de la línea", agregó el jefe comunal.

Los trabajos fueron recepcionados y solamente resta la Resolución Sanitaria. "Responde a los conceptos de salud que queremos que la gente note", dijo el alcalde de la comuna.

### Impacto social

El nuevo Centro de Salud demandó un presupuesto de más de \$4 mil millones y beneficiará a una población cercana a las 15 mil personas que habitan desde el cruce Santa Sofía hasta el pasaje C de Valle del Sol.

"El proyecto se materializó en un recinto de más de dos mil metros cuadrados de superficie y contempló la construcción de un moderno edificio de Atención Primaria de Salud de 1.773 m<sup>2</sup>, que albergará un total de 26 box: 18 multipropósito Tipo 1, tres ginecológicos y cinco dentales. Además, incluirá una sala de toma de muestras, un vacunatorio, y un ecógrafo de carácter comunal que permitirá bajar la lista de espera para este tipo de exámenes", resaltaron las autoridades.

Por otro lado, el establecimiento dispondrá de ambulancia propia, de una sala de rehabilitación y estimulación temprana, y de un Servicio de Atención Primaria de Urgencia (Sapu corto) que funcionará de las 14 hasta las 24 horas del día. Adicionalmente, se habilitó un estacionamiento con capacidad para 35 vehículos a media cuadra del recinto.

De acuerdo al municipio y el Servicio de Salud Concepción, "el nuevo Cesfam Valle La Piedra se sumará a los otros tres ya existentes (Pinares, Chiguayante y Leonera) y al SAR Chiguayante, todos dependientes administrativamente del municipio local, bajo la vigilancia del Ministerio de Salud".

### OPINIONES

Twitter @DiarioConce  
contacto@diarioconcepcion.cl





## Ciudad

Diario Concepción  
contacto@diarioconcepcion.cl

La Universidad de Concepción dio el vamos a la construcción de su Centro de Simulación Clínica Institucional, que permitirá modernizar la formación de los y las estudiantes de las carreras del área de la salud de la casa de estudios superiores.

Se trata de una construcción de 2470 metros cuadrados, emplazada en pleno centro de Concepción, y que permitirá atender a 170 estudiantes que podrán realizar de manera segura y eficaz actividades clínicas en un escenario controlado que simula la realidad. De esta manera, los futuros profesionales podrán enfrentarse a diversas situaciones, que les permitirán reforzar el aprendizaje teórico de las aulas.

“Esta idea se presentó en enero a la comisión de finanzas corporativas, donde recibimos el visto bueno, y a finales del mismo mes se presentó al Directorio de la Corporación, que autorizó los recursos para iniciar la construcción. Hoy estamos dando inicio a las obras oficiales, ya se demolió la casa que había antes -que antes fue un hogar estudiantil, exescuela de Enfermería y también exescuela de Periodismo- y esperamos, si no hay otra situación que nos altere la planificación, en septiembre u octubre del próximo año podremos entregar al servicio de las facultades y de nuestros estudiantes este nuevo Centro de Simulación Institucional”, afirmó el Vicerrector de la UdeC, Dr. Carlos Von Plessing Rossel.

La necesidad de contar con un centro de este tipo ya había sido levantada en 2015 por la Facultad de Medicina; “sin embargo, esta solicitud no llegó a puerto. Al asumir la administración del Rector Saavedra, vimos la necesidad de tener un centro de simulación e iniciamos los procesos para conseguirlo”, afirmó el Vicerrector.

Al inicio de las obras, además del Vicerrector Von Plessing, también asistió el Decano de la Facultad de Farmacia, Dr. Ricardo Godoy Ramos; el Decano de la Facultad de Medicina, Dr. Mario Valdivia Peralta; y la Directora de la Unidad de Campos Clínicos, Yolanda Zúñiga Careaga, además de otros representantes de la casa de estudios.

### Un anhelo y un desafío

Durante la visita al terreno donde se construirá el Centro de Simulación Clínica Institucional, el Decano de la Facultad de Medicina afirmó que “para las carreras de la Salud, esto es un anhelo y desafío importantísimo. La simulación no es solamente una forma de reemplazar lo que se hace con pacientes, sino que también una forma de mejorar la educación; los procesos simulados permiten evaluaciones, revisiones y repeticiones, hace que los estudiantes en formación re-

ciban competencias con más seguridad y que cuando pasen a trabajar con pacientes, la curva de aprendizaje esté muchos más avanzada”.

De hecho, el Vicerrector Von Plessing detalló que el centro contará con salas de estudio, box de atención, salas de alta fidelidad -donde están los fantasmas comandados a través de software- y también una sala espejo donde los estudiantes verán lo que está sucediendo. “Todos los pro-

cedimientos estarán grabados, lo que permitirá después revisar los procesos y así los estudiantes puedan recibir retroalimentación de parte de sus profesoras y profesores”, afirmó.

El Centro de Simulación Clínica Institucional servirá para todas las carreras relacionadas con el área de la salud que requieran practicar con pacientes, algo que además de mejorar la técnica de los egresados, también permitirá que la formación



FOTO: COMUNICACIONES UDEC

UBICADO EN BARROS ARANA

# UdeC inicia construcción del Centro de Simulación Clínica Institucional

**El proyecto contará con un total de 2.470 metros cuadrados, permitirá atender a 170 estudiantes simultáneamente y se proyecta que esté operativo a mediados de 2023.**

### Segundo semestre de 2023

Entre septiembre y octubre del próximo año el centro estará al servicio de las facultades y estudiantes.

### 170 estudiantes

podrán realizar de manera segura y eficaz actividades clínicas en un escenario controlado que simula la realidad.

práctica se adelante para algunos estudiantes, estimó el Decano de la Facultad de Farmacia, Dr. Ricardo Godoy Ramos.

“Este centro va a permitir ampliar las herramientas y las posibilidades de formación temprana de nuestros estudiantes, atendiendo el contexto de pandemia que hemos vivido y que ha reducido la capacidad formadora de los distintos centros clínicos. No va a reemplazar las prácticas con pacientes, por supuesto, sino que va a ser un complemento y desde ese punto de vista, como Facultad estamos muy contentos, sobre todo por las carreras de la Facultad que tienen este enfoque más disciplinario con la atención del paciente. Pienso inmediatamente en Nutrición y Dietética, con lo que es la evaluación del estado nutricional, donde se requieren herramientas de este tipo para la formación de nuestros estudiantes”, dijo.

En la misma línea, la Directora de Unidad de Campos Clínicos, Yolanda Zúñiga Careaga, afirmó que “esta es una estructura que va a satisfacer la necesidad de todas las carreras de la salud de nuestra Universidad y va a permitir que ellos también interactuar en un mismo espacio y eso beneficia porque aprenden desde los primeros niveles a trabajar como un equipo de salud”.

El nuevo centro es también una oportunidad de modernizar la formación de los y las estudiantes de las carreras de la salud de la UdeC, afirmó el Decano de Medicina, pues “no basta con tener un centro de alta calidad, sino que tenemos que usarlo adecuadamente y eso implica adecuaciones curriculares, modificaciones en los planes de enseñanza y capacitaciones a nuestros docentes, algo en lo que desde ya las Facultades ya están trabajando”.

En esa línea, el Vicerrector Von Plessing, afirmó que la construcción del centro “viene asociada a procesos formativos modernos en el área de la clínica, de tal forma que los y las estudiantes puedan adquirir mejores competencias al llegar a los centros clínicos.

### OPINIONES

Twitter @DiarioConcepcion  
contacto@diarioconcepcion.cl





**Miquel Martorell**, subdirector Centro de Vida Saludable UdeC

“Nos hemos cuidado, nos cuidamos y nos seguiremos cuidando. Aunque las medidas sanitarias no sean tan estrictas es importante cuidarse al volver a retomar antiguos hábitos y actos sociales. Evitemos que estas medidas vuelvan a ser necesarias”.

Natalia Quiero Sanz  
natalia.quiero@diarioconcepcion.cl

Del 19 al 21 de abril se realizará la décimo segunda versión de la Conferencia Panamericana de Educación Médica (Copaem), que este 2022 por primera vez llega a Chile y su sede será la Universidad de Concepción (UdeC) que lo ha organizado a través del Departamento de Educación Médica de la Facultad de Medicina.

“Estudiantes en la comunidad: por una formación con compromiso social” es el tema central de la cita que se desarrollará vía telemática y representa al evento regional de la Federación Mundial de Educación Médica, siendo patrocinada por la Federación Panamericana de Facultades de Medicina (Fepafem) y la Asociación de Facultades de Medicina de Chile (Asofamech) de la que es parte la Facultad de Medicina UdeC. De manera paralela a la Copaem 2022 se realizarán las II Jornadas Iberoamericanas de Educación en Ciencias de la Salud (Jiecs) del Departamento de Educación Médica de la UdeC, iniciativa anual que inició en 1995 y hasta 2020 se llamaron Jornadas de Educación Médica.

“Esta es la principal instancia que convoca a profesionales, académicos y académicos de toda América que trabajan en educación médica y para ciencias de la salud”, destaca el doctor Mario Valdivia, decano de la Facultad de Medicina UdeC. “A este evento postulan muchos países para adjudicarse la organización, que nos adjudicamos como país y la Asofamech definió que nuestra Facultad de Medicina fuera la organizadora. Por eso, ser elegidos como sede es un tremendo orgullo y desafío, porque participan universidades de toda América y también tendremos muy buenos expositores de Europa”, manifiesta Nancy Bastías, directora del Departamento de Educación Médica. Ambos son parte del comité que organiza la cita.

#### Copaem 2022

La Copaem, que este año se realizará vía telemática y espera reunir más de 600 participantes de 18 países, es una instancia técnica y científica vinculada a la educación médica que incluye actividades como conferencias, talleres y conversatorios. También se presentarán investigaciones seleccionadas. El propósito es mostrar nuevas evidencias y experiencias exitosas para propiciar la reflexión, actualización de conocimientos e innovación en pos de una mejor enseñanza de las ciencias de la salud.



LA FACULTAD DE MEDICINA UDEC tiene un Departamento de Educación Médica de enorme prestigio nacional e internacional.

FOTO: COMUNICACIONES UDEC

CONFERENCIA PANAMERICANA COPAEM 2022 SE DESARROLLARÁ DEL 19 AL 21 DE ABRIL

# UdeC recibe cita internacional clave en la educación médica

El Departamento de Educación Médica organiza la primera versión en Chile del que se considera principal evento para abordar la disciplina a nivel americano.

#### 600 asistentes de 18 países

habrá en la Copaem 2022, centrada en la formación con compromiso social en carreras del área de la salud.

Sobre el tema 2022, Nancy Bastías cuenta que se origina por los retos impuestos por la pandemia, marcada por la distancia y virtualidad, tanto en la enseñanza-aprendizaje como en vínculos con usuarios del sistema. “El espacio nos

permitirá reflexionar sobre la experiencia durante este tiempo y la idea es recuperar el sentido de lo que nos convoca en el cuidado del otro: el compromiso social”, afirma.

#### Educación médica UdeC

La educación médica o de ciencias de la salud, “es una disciplina pionera en pensar la formación específica en las profesiones del área de la salud”, resalta Nancy Bastías, magíster en Educación Médica, e implica a diversidad de carreras como medicina, enfermería, odontología, kinesiología, fonoaudiología,

obstetricia y tecnología médica. “Esta disciplina nos enseña cómo enseñar en esta área, que son metodologías de enseñanza y evaluación distintas a otras áreas, pues deben estar en cercanía con el alumno y con lo que queremos que logren con el paciente o usuario”, explica.

Por eso, el desarrollo de la educación médica ha sido crucial para la mejor formación integral de los profesionales de la salud y el Departamento UdeC explica un posicionamiento cada vez más destacado a nivel nacional e internacional de la UdeC, Facultad de Medicina y egresados. “Nuestro Departamento de

Educación Médica es clave en la Facultad de Medicina, porque tiene un impacto muy grande”, afirma el doctor Valdivia. No sólo porque es una de las pocas universidades chilenas que lo poseen como Departamento, también su trascendencia es interna y externa por su quehacer en docencia de pregrado, programa de magíster y diplomado en el área, investigación e innovación. Prestigio que, asegura, es la razón de la definición de la UdeC como primera sede nacional de la Copaem.

#### OPINIONES

Twitter @DiarioConce  
contacto@diarioconcepcion.cl



## Ciencia & Sociedad

Natalia Quiero Sanz  
natalia.quiero@diarioconcepcion.cl

EL RETO DE ERRADICARLO COMIENZA POR ENTENDERLO

# Estigma en enfermedades mentales: estudio busca comprender cómo se presenta en la atención secundaria

**Equipo interinstitucional e interdisciplinario liderado por académica UdeC va a ahondar en la expresión del fenómeno en personal con contacto directo y habitual con pacientes, cuya recuperación se puede ver afectada por la estigmatización.**

Informes sobre salud mental en Chile revelan una calidad tan merma que la Organización Mundial de la Salud ubica al país entre los con mayor carga de morbilidad por patologías mentales o psiquiátricas, lideradas por la depresión mayor y el alcoholismo. Cifras recientes las entrega el Termómetro de la Salud Mental en Chile que en 2021 elaboró la Universidad Católica (UC) y la Achs e indican que 23,6% de los chilenos presenta sospechas o problemas de salud mental.

Millones de personas afectadas por enfermedades que impactan la salud integral, calidad de vida y desenvolvimiento hasta impedirlo e implicar discapacidad en casos severos, donde es crucial el diagnóstico y tratamiento adecuados para la inclusión, rehabilitación y recuperación. No juega a favor y se traduce en impedimentos y exclusión el imaginario colectivo cargado de estigmas sobre los diagnósticos psiquiátricos, menos si se presentan en el personal de salud, advierte la doctora Pamela Grandón, directora del Departamento de Psicología de la Universidad de Concepción (UdeC), quien lleva años estudiando el fenómeno, con comprobada expresión en personal de salud y sobre el que se profundizará el conocimiento en la atención secundaria de salud (ASS) chilena, a través de un proyecto Fondecyt Regular del que es investigadora responsable.

### Mirada comprensiva

Es una investigación de tres años que ha iniciado este 2022 y será desarrollada por un grupo interdisciplinario integrado por Félix Cova, Claudio Bustos, Pamela Vaccari y Gabriela Nazar del Departamento de Psicología junto a Sandra Saldívar del Departamento de Psiquiatría y Salud Mental de la Facultad de Medicina UdeC, además de la psicóloga Verónica Montreal de la UC y la antropóloga Alejandra Carreño de la Universidad del Desarrollo. El equipo colabora hace tiempo en el abordaje del fenómeno y trabajaron en un Fondecyt vinculado a atención primaria en el que diseñaron una intervención para reducirlo con gran efectividad, afirma Grandón.

Por esas evidencias y de otros grupos vieron la necesidad de enfocarse en la ASS para aportar con una mirada comprensiva, pues la información en el grupo y aspecto escasea, y tenerla es clave para avanzar en la erradicación. Así, se espera que sea base para, en un proyecto futuro, diseñar una intervención para reducir el estigma en la ASS. "En el estudio previo nos dimos cuenta que el estigma se presenta de determinada manera en el personal de salud y nos pareció relevante en-

**ESTIGMA EN PERSONAL DE SALUD** está comprobado, sobre todo en personal de APS, pero falta una mirada comprensiva para la ASS.



tenderlo en personal de ASS, porque personas con diagnóstico psiquiátrico tienen contacto permanente con esos equipos para sus controles e, incluso, por varios años", destaca Pamela Grandón.

Para lograr la mirada comprensiva, el estudio usará distintas perspectivas metodológicas y participarán todos los actores implicados: personal de ASS, usuarios y gestores de salud mental locales.

### Reto de reducir el estigma

La importancia de estudiar el estigma en la ASS y aspirar a tener una intervención, resalta Pamela Grandón, radica en que se manifiesta en conductas hacia las personas con diagnóstico psiquiátrico, que muchas veces son inconscientes y pasan desapercibidas, si bien tienen directa repercusión en pacientes.

Una de las formas más documentadas en que se expresa es la tendencia a minimizar las dolencias físicas. "Eso impacta en la calidad de la atención, que suele ser peor, y redundante en tasas más altas de morbilidad", advierte y también que "el estigma es una barrera para la recuperación de las personas con diagnósticos psiquiátricos".

Es que se genera un nocivo circuito en que se afecta la rehabilitación e inclusión, muchas veces por prejuicios y desesperanza, porque el personal y sociedad no creen que quienes tienen diagnósticos puedan recuperarse, limitándose los espacios para que puedan desenvolverse normalmente, y llega a producir que las personas diagnosticadas internalicen autoestigmas y actúen según ellos, dificultando sus procesos recuperativos.

De ahí que sea un reto vital comprender el fenómeno para generar acciones que favorezcan directamente el bienestar y recuperación de miles y miles de pacientes, lo que puede tener enorme impacto en la salud pública.

### OPINIONES

Twitter @DiarioConce  
contacto@diarioconcepcion.cl





**Eduardo Rifo, arquitecto**

“La globalización nos permite conocer la experiencia de diferentes países frente al desafío que significa hacer frente a una pandemia como esta, esa experiencia ha demostrado que aún nos queda por superar y que jugamos todos”

Aníbal Torres Durán  
contacto@diarioconcepcion.cl

CON EL ALZA DEL IPC ADULTO MAYOR

# Inflación afecta fuertemente a adultos mayores

La inflación en Chile se disparó en marzo y se ubicó por encima de todos los pronósticos, poniéndole aún más urgencia a enfrentar el principal problema que hoy afecta a la economía chilena.

Según el Índice de Precios al Consumidor (IPC) informado por el Instituto Nacional de Estadísticas (INE), los precios de la canasta básica escalaron en términos mensuales un histórico 1,9%. Hay que viajar casi 30 años al pasado para encontrar un registro superior, hasta octubre de 1993 (2,6%).

De la misma forma, junto con la publicación de las cifras del IPC, también se dio a conocer el Índice de Precios al Adulto Mayor (IPC-AM).

El IPC del Adulto Mayor es un promedio ponderado de las 12 divisiones de la canasta de consumo en función al gasto para el tramo etario de 60 o más años. Por ejemplo, el porcentaje del gasto de la división Salud pasa de 12,1% desde 6,4%. De igual manera, y aprovechando los datos por quintil de ingreso de los hogares, se presenta el IPC del Adulto Mayor Vulnerable (IPC AMV) que permite estimar el costo de vida de los adultos mayores de menores ingresos.

Tanto para el IPC-60 como para el IPC-70, las comunicaciones presentó una caída con un 5,2% y 5,4%, respectivamente. Sin embargo, en el caso del IPC-60 esta es la única, de las 12 secciones que presenta el indicador, con variación negativa. Al IPC-70 también se le incluye la recreación y la cultura con una baja del 0,2%.

El IPC del Adulto Mayor Vulnerable (IPC-AMV) del primer trimestre del 2022 registró una variación trimestral de 4,4% (la más alta desde que existe registro) y una variación en doce meses de 9,8%. Se observa que la brecha de inflación en doce meses entre el IPC AMV y el IPC general, que en el cuarto trimestre del 2021 alcanzó -1,1 pp, este primer trimestre se revirtió, para alcanzar +0,4 pp. El IPC-AMV de marzo alcanzó, al igual al IPC general, una variación mensual de 1,9%.

El alza en el IPC-AMV para este trimestre se explica principalmente por las divisiones de Alimentos y Bebidas no Alcohólicas y Vivienda y Servicios Básicos, las cuales inciden 2,78 y 0,90 puntos porcen-

**Alimentos, bebidas, vivienda y servicios básicos** son las divisiones que explican la importante alza del IPC Adulto Mayor durante el primer trimestre del 2022. El indicador registró una variación en doce meses de un 9,8%.

FOTO: ISIDORO VALENZUELA M.



**12 DIVISIONES** forman parte de la canasta de consumo del IPC Adulto Mayor.

tuales (pp) respectivamente.

## ¿Cómo afecta la inflación a los adultos mayores?

“La pregunta es cómo freno un alza de precios, que se viene de forma exponencial a nivel mundial, para proteger a un grupo etario que tiene muy poco ingreso y

que hoy, con la pérdida de valor del dinero, ese poco ingreso que tienen ahora le alcanza para mucho menos a comparación de años anteriores”, manifestó José Francisco López, abogado de la Asociación Nacional de Establecimientos de Larga Estadía para Adultos Mayores, respecto de cómo enfrenta este

grupo etario la constante alza de precios de algunos productos.

“Para enfrentar esto se necesita articular distintas políticas públicas que hoy están esperando en los ministerios”, añadió el abogado.

## OPINIONES

Twitter @DiarioConce  
contacto@diarioconcepcion.cl





## EXPOSICIONES VIRTUALES INTERNACIONALES



### Las dos riquezas

Técnicas mixtas

Obras de Anthony Echeverry / Colombia

Inauguración en redes sociales / Jueves 21 de abril, 19:00 hrs.



"Los Bagres - Tomé"

### Peligro en la bahía Grabados de Américo Caamaño

SALA DAVID STITCHKIN UDEC (GALERÍA UNIVERSITARIA)

Martes a viernes de 10:00 a 13:30 y de 15:00 a 18:00 hrs.

/ Sábado de 10:30 a 14:00 hrs.

Hasta el 21 de abril

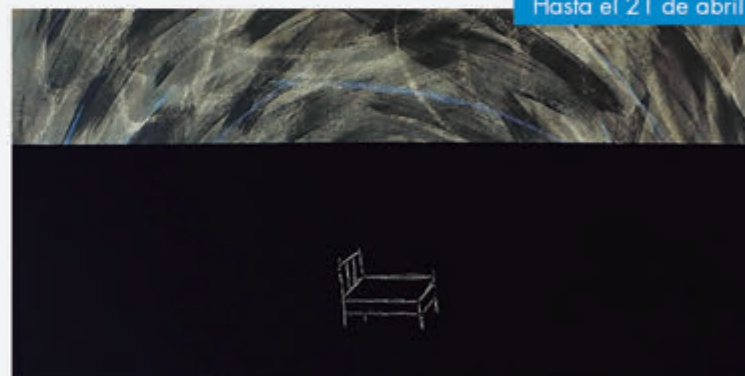

"Que polvareda  
Polvo bajo la cama  
De las estrellas"

### De otros mares trajiste tu mirada para mirarme

Obras de Coco Piéart

SALA CAP, CASA DEL ARTE

Martes a viernes de 10:00 a 18:00 hrs. / Sábado y domingo de 10:00 a 14:00 hrs.

**PINACOTECA EDUCA**

Para agendar visitas guiadas: [pinacotecaeduca.udec@gmail.com](mailto:pinacotecaeduca.udec@gmail.com)



EDUCACIÓN



VISITAS MEDIADAS



DOCUMENTACIÓN



RESTAURACIÓN

# YouTube

Revisa nuestras actividades en  
**PINACOTECA UDEC**



## Cultura & Espectáculos



## #NosCuidamos

### Carolina Larenas, docente de artes

“Nos debemos seguir cuidando, por ti y por todos, esto no ha terminado. Aunque la situación ha cambiado de manera favorable estos últimos meses, no debemos confiar ni olvidar las medidas preventivas como el uso de alcohol gel y mascarilla”.

Mauricio Maldonado Quilodrán  
mauricio.maldonado@diarioconcepcion.cl

LINO Q

Bajo el nombre de Lino Q -Lino Quiroga- el artista local explora distintas sonoridades y melodías que no se ciñen a algún género musical en particular, ya que su estilo va más allá del pop, urbano, reggae o música electrónica, es por sobre todo música energética “que te erice la piel y sumerja en un viaje de emociones. Lo pegajoso a mí no me llama tanto la atención, lo que no significa que no quiera ni me disguste hacerlo”.

Fuera de esto, sin encasillarse bajo etiquetas, Quiroga reconoce que en la forma de lograr su sonoridad está su sello o marca propia, lo que marca cierta diferencia de su propuesta frente a otros proyectos del ambiente musical local. “En cuanto a sonoridad es más orgánico, ya que la mayoría de lo que hago es con instrumentos reales, es decir, con guitarras, saxos, teclados, entre otros. Y en propuesta que busca resonar con sentimientos fundamentales que todos los humanos comparten. Si bien todos no empiezan felices, así lo terminan”.

“Me encanta hacer música energética, que te erice la piel y sumerja en un viaje de emociones”

**El joven músico propone una sonoridad orgánica, sin encasillarse en géneros ni estilos musicales específicos. Prueba de ello es su recientemente liberado EP “Simple”, trabajo en el cual transita desde el pop, lo urbano, el reggae y el rock, en colaboración con otros destacados artistas locales.**

nan. Una buena analogía a mi opinión sería la musicoterapia”, señaló.

#### En lo simple está lo esencial

Diferentes sencillos allanaron el camino para su EP “Simple”, compuesto por un total de seis temas liberado en las plataformas digitales de música como Spotify el pasado 10 de marzo. Un trabajo marcado por la colaboración de otros destacados nombres de la música local como Fernanda Leiva, Antipatriarka, Samuel Flores, Feritz y Esteban Alarcón.

“Fueron 3 años de trabajo, producido en mi home studio junto con todos los que forman parte de este. Ya contaba con siete singles anteriores, los que narraban parte de mis experiencias, pero ahora en este punto de mi vida creo que es mi deber comunicar mi visión al mundo. No niego que haya mucho talento en Chile, pero no hay que quitarle importancia al contenido, que es meramente una cosa de conciencia social”, aseguró.

En cuanto al título del disco, el joven músico explicó que “busca simplificar todo lo que compone una vida, y dejar lo más fundamental, atesorando lo bueno y malo por igual. Lo simple es lo único que necesitamos para estar plenos”.

En la senda de la música, pero no frente al micrófono ni detrás de algún instrumento, Quiroga proyecta los próximos meses con una importante novedad. “Estoy comenzando a crear servicios y aplicaciones para la gente de mi rubro, ya que mi meta es ser un inventor en toda regla. Actualmente estoy en conversaciones con personas de Duoc UC (institución donde me gradué), en busca de apoyo para un nuevo proyecto informático enfocado a productores musicales y novatos que creo

que tiene mucho potencial. Aún no puedo dar detalles por temas legales, pero estoy ansioso de poder mostrárselo a todos”, dijo.

Otra de las metas o desafíos que se plantea el músico para el resto de 2022 es poder presentarse en vivo, “ya que sufro de pánico escénico, entonces quiero enfrentarme a mis miedos yendo a cantar a todos los lugares donde sea posible, una vez superado eso, dar el siguiente paso”.

#### Sello indeleble

Sobre esto último -al escenario o escenarios a los que les gustaría llegar con su propuesta- el músico profundizó que “sonará con un carácter radiofónico, pero no es algo que me haya detenido a pensar. Constantemente estoy aprendiendo y centrado en donde estoy. Quizás no sea del todo bueno, pero todo escenario para mí es bienvenido, sea cual sea”.

El músico confiesa que si bien en los tiempos que vivimos, donde la tecnología y sus distintas variantes facilitan el proceso de crear música desde donde sea que uno se encuentre, la identidad de Concepción como una ciudad musical es algo indeleble y que marca a quienes se aventuran en la música desde aquí de una manera especial.

En sus palabras, “creo que la música ha ido evolucionando y va por un camino cada vez más rápido donde las canciones son cápsulas cortas. Cada vez es más fácil producir un tema con un sonido relativamente profesional en casa. Pero la parte artística va en nuestras raíces, eso no se puede comprar ni descargar, un sello de Concepción que difícilmente se podrá eliminar”.

#### OPINIONES

Twitter @DiarioConcepcion  
contacto@diarioconcepcion.cl

**EL MÚSICO** espera poder tocar en vivo en el corto plazo y además presentar un proyecto que irá en ayuda de otros artistas.



FOTO: CEDIDA LINO QUIROGA.



# Deportes



## #NosCuidamos

**Vincenzo Nibali, ciclista**

“Espero que la situación mejore y que pronto podamos volver a una total normalidad. Debemos respetar las directrices de las autoridades, siendo responsable contigo mismo y con los demás”.



DURA DERROTA AURICIELO

# Otro revés que estira la mala racha jugando en casa

Estadio: Ester Roa  
Público: 638 espectadores controlados  
Árbitro: María Belén Carvajal



1

3

GOLES

12' A. Castillo

29' D. Aguirre  
48' D. Aguirre  
85' J. Castro

FORMACIONES

M. García  
J. Saldías  
C. Navarrete  
G. Lauler  
F. Saavedra  
K. Medel  
J. P. Abarzúa  
F. Ragusa  
G. Guerreoño  
J. Bogmis  
A. Castillo

M. Ibacache  
Y. González  
F. Salinas  
J. Pino  
I. Meza  
E. Ormeño  
A. Céspedes  
S. Gallegos  
B. Riveros  
G. Reyes  
D. Aguirre

DT  
F. Vergara

DT  
J. Orellana

CAMBIOS

60' J. Castro por D. Aguirre  
63' A. Azócar por B. Riveros  
63' I. Avilés por E. Ormeño  
83' M. Silva por Y. González  
83' D. Plaza por G. Reyes

52' S. Molina por K. Medel  
56' J. Patiño por J. Bogmis  
80' A. Ramírez por G. Guerreoño

TARJETAS AMARILLAS

Abarzúa, Castillo, Navarrete

Riveros, Avilés, Céspedes, Silva

TARJETAS ROJAS

Navarrete

**Carlos Campos A.**  
carlos.campos@diarioconcepcion.cl

Se puso en ventaja con un gran gol de Arnaldo Castillo, pero no pudo sostenerla y se fue a casa con las manos vacías. U. de Concepción perdió 1-3 ante Unión San Felipe, un equipo que ha conseguido 16 de 18 puntos y que alcanzó un impresionante 89% de rendimiento tras ganar ayer en Collao.

Y es una caída que duele en el Campanil, pensando que en la próxima fecha tendrán jornada libre. Aquello, sumado al 3-1 de Recoleta sobre Copiapó, deja muy complicado a los auricieles en ambas tablas, la del torneo 2022 y la de los promedios.

**Superados**

Arnaldo Castillo puso el 1-0 con un gol que él mismo creó y cerró con un enorme golpe de cabeza. Era el segundo gol que U. San Felipe recibía en todo el torneo, por lo cual no era un mérito menor. Pero al 29', Diego Aguirre no falló un mano a mano aprovechando espacios en la defensa, repitiendo al 48' tras un gran descuelgue por la derecha de Reyes.

Navarrete se fue expulsado y todo se enredó para UdeC, que al 85' recibió el golpe final con cabezazo de Julio Castro.

**OPINIONES**

Twitter @DiarioConce  
contacto@diarioconcepcion.cl

Universidad de Concepción cayó 1-3 ante Unión San Felipe, llegando a 7 partidos sin ganar en el campeonato. Arnaldo Castillo anotó el único gol del duelo para un equipo que ahora tendrá fecha libre.

**LA FIGURA**

A los delanteros se les evalúa por los goles y Arnaldo Castillo ya lleva cuatro, siendo el máximo artillero del Campanil en la presente temporada. Pero más allá de eso, el despliegue del paraguayo en la cancha realmente conmueve. Si bien el DT le pide no salir del área, el goleador de U. de Concepción aporta en ambas áreas con su juego aéreo. El gol anotado al 12' fue todo suyo, ya que Castillo fue quien aguantó, inició la jugada, descargó a la orilla, picó al espacio y ganó con golpe de cabeza. El mejor jugador del Campanil ayer pese a la derrota 1-3 y, probablemente, de todo el torneo.



**EL VILLANO**

El formado en U. de Concepción se ganó la titularidad, pero ayer estuvo lejos de tener uno de sus mejores partidos. Claudio Navarrete quiso anticipar en el primer gol de U. San Felipe y dejó mal parada a la defensa en el empate parcial de Diego Aguirre. En el 2-1, logró evitar en primera instancia la conquista al interceptar la pelota, pero cualquier atisbo de reacción del Campanil tras aquella conquista se complicó tras recibir doble tarjeta amarilla e irse expulsado al minuto 71'. Tras su salida de la cancha, UdeC se volcó en ataque y dejó mucho espacio atrás.

**MOMENTO CLAVE**

Fue un gol icológico y de camarín que golpeó al Campanil ayer en Collao. El segundo tanto de Unión San Felipe, convertido por Diego Aguirre con golpe de cabeza, fue el punto de quiebre en el partido.

Los del Valle del Aconcagua habían hecho méritos en la etapa inicial para irse al descanso en ventaja, pero hasta el 47' el duelo estaba igualado a un tanto. Tras la conquista, San Felipe controló el juego en base a la confianza que le ha dado una campaña donde están invictos con 5 triunfos y 1 empate en seis encuentros.

**POLÉMICA**

¿No era penal? Iban 65' cuando el incombustible Arnaldo Castillo fue a luchar un balón dentro del área. En eso, el delantero cayó al piso tras recibir un manotazo de un central de Unión San Felipe, que perfectamente pudo haber sido sancionado con un tiro desde los doce pasos. En ese momento el partido iba 1-2 para la visita, por lo que algún descuento podía ser vital para un equipo auricieles que todavía tenía 11 jugadores en cancha. De todas formas, María Belén Carvajal no sancionó nada y tras ello, en la siguiente jugada, hubo un encontrón entre Céspedes y Patiño.

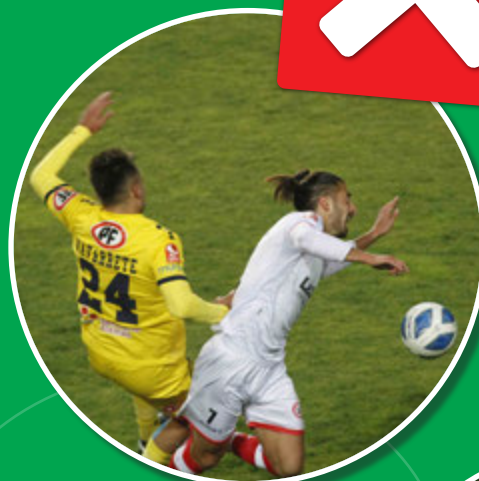



# Deportes



LEVANTÓ AL FINAL PARA TRAERSE UNA VALIOSA IGUALDAD

# Si Vial jugara como esos últimos veinte minutos...

Estadio: La Pintana  
Público: 1.200 personas aprox.  
Árbitro: Claudio Cevasco



SANTIAGO MORNING



A. F. VIAL

1

1

GOLES

(9') Gatica

(74') Zúñiga

FORMACIONES

L. Cañete  
J. Gatica  
J. Aquino  
F. Ayala  
C. Caceres  
M. Navarrete  
D. Catalán  
I. Núñez  
R. Tarifeño  
S. Pino  
O. Ortega

J. Gamonal  
N. Garrido  
B. Vidal  
J. Carrasco  
F. Ponce  
A. Sanhueza  
F. Loyola  
S. Zúñiga  
F. Espinoza  
G. Gotti  
K. Harbottle

DT  
F. Mazurca

DT  
C. Rojas

CAMBIOS

(70') Barrera x Tarifeño  
(80') Vásquez x Aquino

(26') Delgado x Espinoza  
(46') Sanhueza x Ponce  
(56') Espinoza x Garrido

TARJETAS AMARILLAS

Ayala

Carrasco

TARJETAS ROJAS

(85') Pino

No hubo.

Paulo Inostroza  
paulo.inostroza@diarioconcepcion.cl

Quinto empate consecutivo y si en los dos últimos Fernández Vial sufrió infortunios que lo privaron del triunfo, esta vez se valora el 1-1 en casa de un durísimo Santiago Morning que partió ganando temprano, dominó gran parte del partido y elevó un penal a los 84'. Con mucho pundonor los aurinegros empataron y al final generaron tres situaciones para ganarlo.

El gol de Morning fue a los 9', con Pino sacando a Carrasco y luego Ortega metiendo gran pase bajo a Gatica, lateral que ganó la espalda a Ponce y concretó con derechazo bajo.

Vial no encontraba a sus delanteros, se lesionó el muy activo Espinoza y solo levantó con los cambios. Ethan Espinoza entró muy activo, Patricio Jerez y Diego Sanhueza, con el empuje de siempre. Igualó Sebastián Zúñiga a los 74' aprovechando un rebote tras arremetida de Jerez y Vial comenzó a generar ante un atónito Morning.

Harbottle erró un cabezazo en solitario, lo mismo que Ethan con la derecha, ambos rematando al cuerpo de Cañete. Ortega elevó un penal y la igualdad seguramente gustó más en la visita. Quinto empate consecutivo para un equipo que necesita ganar y que sus atacantes entren en racha.

Partió temprano en desventaja y no le encontró la vuelta a Pino y el estilo directo del Morning, pero la "Maquinita" fue puro amor propio en la recta final, lo empató y ambos tuvieron claras oportunidades para llevarse algo más.

LA FIGURA

No hubo una pieza descollante, pero sí destaca la regularidad de siempre de Loyola, el buen ingreso de Ethan y en el segundo tiempo fue vital lo que hizo Benjamín Vidal, pegándose al imponente Stefan Pino, que ya no tuvo los espacios de la primera fracción, donde anticipó por alto y aguantó todo por abajo. Vidal fue fiero, a veces también recurrió a la falta táctica y lo sacó del partido. Los cambios fueron fundamentales esta vez, donde Diego Sanhueza puso ganas y Jerez se atrevió a irse al ataque. Vidal fue importante para sostener el uno atrás y lanzarse en ataque. Casi marca el 2-1.



EL INFORTUNIO

A Vial le costaba llegar al arco rival, ya estaba en desventaja y todo lo que había generado hasta entonces pasaba por los pies de Fabián Espinoza. Era el único que no podía lesionarse y en un pique cerca de la banda izquierda acusó solo una molestia física importante, cara de dolor y debió abandonar el partido recién en 25 minutos. Se le extrañó durante el resto del juego y el técnico Claudio Rojas cruza los dedos para que se recupere el jugador más desequilibrante que ha tenido en ofensiva esta temporada. Además, suma dos goles.

MOMENTO CLAVE

Faltaban quince minutos y el agregado, la verdad es que no se veía por donde porque Vial había generado solo una acción real de gol en todo el partido y había sido hace bastante rato. Pero desbordó Jerez, la pelota le quedó a Zúñiga que otra vez buscó



al "Pato" y su cabezazo fue tapado a medias por Cañete. El rebote quedó para la zurda de Sebastián Zúñiga, que marcó así su primer gol en el torneo y, aunque celebró con mesura, seguramente fue un desahogo para uno que ha ido ganando camiseta de titular, pero todavía puede dar más. Un tanto que ayuda para ganar en confianza.

OPINIONES

Twitter @DiarioConce  
contacto@diarioconcepcion.cl

POLÉMICA

La gente de Vial protestó, pero más que todo por la calentura del partido. Óscar Hernández jaló del brazo a Vásquez, luego de una pared con Ortega, y lo derribó cuando el atacante de Morning ni siquiera se encontraba en clara posición de gol. Todo servido para que Óscar Ortega macara su octavo gol en el torneo, pero elevó groseramente el penal.

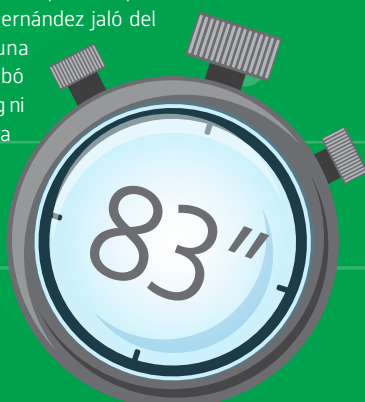



## Deportes

MARIO SALAS

# “Tomamos la actitud de Católica como la de un león herido”

El DT de Huachipato no se fía del mal momento de los cruzados. “Tienen los jugadores y la idea colectiva que no ha variado mucho del equipo del año pasado”, aseguró.

FOTO: CAROLINA ECHAGÜE M.



Carlos Campos A.  
carlos.campos@diarioconcepcion.cl

Es el mejor momento acerero en el campeonato y uno de los peores de U. Católica en los últimos cinco años. En ese contexto, acereros y cruzados se medirán mañana en el CAP Acero a las 15:30 horas.

“Más allá del momento que viven ambos clubes, tenemos que tomar la actitud de Católica como la de un león herido. Tienen los jugadores y la idea colectiva que no ha variado mucho del equipo del año pasado donde sufrimos una derrota”, dijo el DT Mario Salas.

Huachipato suma dos victorias en línea ante rivales encumbrados en la tabla como Cobresal y Everton de Viña del Mar. El cuadro nortino fue líder del campeonato, mientras que los ruleteros además de estar compitiendo a nivel internacional, registraban sólo una caída hasta la

### Campaña casi perfecta en casa

Sólo la sorpresiva derrota en casa (2-3) ante La Serena empaña el rendimiento acerero jugando en el CAP.

semana pasada, que había sido ante Colo Colo en el debut. Por el lado de la UC, llegaron a acumular cuatro derrotas consecutivas a nivel local, además de un revés ante Talleres en Copa Libertadores. De hecho, este martes y con mucho sufrimiento, los cruzados se impusieron por 2-1 a Sporting Cristal con un polémico cobro penal al último minuto. “A todo este andamiaje colectivo que tiene Universidad Católica, están sus individualidades. Eso al final es preponderante y lo que puede hacer

que la balanza esté a tu favor o en contra”, insistió Salas.

Sobre su elenco, el “Comandante” expresó que “futbolísticamente y anímicamente estamos muy bien. En estas últimas fechas estamos más cerca de lo que queremos como equipo y este es un encuentro que tiene una motivación especial por enfrentar a un gran equipo”.

### No lloverá

Contrario a lo que fueron dos de las últimas tres presentaciones de ambos equipos en Talcahuano, esta vez el clima acompañará. Para el día del partido está pronosticado un día soleado, con una mínima de 11° y una máxima de 26°.

Así, bochornosas jugadas en el agua no se volverán a repetir.

### OPINIONES

Twitter @DiarioConce  
contacto@diarioconcepcion.cl

FOTO: BASKET UDEC



BÁSQUETBOL UDEC se recuperó de dos derrotas en línea y ganó con autoridad en Talca para situarse arriba de todos con marca de 16-4.

## Líder UdeC saca ventaja en la LNB ganando de la mano de Evans y Evandro

Los ánimos no habían quedado bien luego de las impensadas derrotas contra Ancud y Castro, había que volver a la victoria con autoridad y la UdeC lo hizo. El quinteto de Cipriano Núñez fue hasta Talca y apabulló a Español con marcador final de 106-78, en una jornada anotadora donde destacó lo hecho por Jerry Evans y Evandro Arteaga. El líder de la LNB afina sus piezas pensando en la recta final.

El primer cuarto vio a un equipo forastero con ganas de comerse el mundo y con Evans marcando casi la misma cantidad de puntos que su rival. El estadounidense logró 15 puntos para una ventaja de 14. Suena bien, pero el fin de semana anterior la UdeC dejó ir esa temprana diferencia y el desafío esta vez era amarrar el resultado y no terminar sufriendo hasta la última jugada.

Y ahí fue cuando se encendió Arnold Louis, que logró 10 puntos en el segundo cuarto para un parcial de 54-36 que se hacía irremontable por lo que mostraban ambas escuadras en el gimnasio del Maule. Momento para que Cipriano Núñez rotara algunos nombres, diera un poco más de

### Hasta el 24 en Puerto Varas

A falta de 4 juegos, el 24 y 25 la UdeC visitará a Puerto Varas y Las Ánimas. Cierra el 28 y 30 en casa.

descanso a otros y también alentar a que los suyos logran la mayor cantidad de dobles, para un tema de confianzas.

Y como prueba de que la UdeC tiene muchas variantes y si no es uno anota otro, el tercer cuarto fue de Evandro, que intentó de todos lados y consiguió 12 puntos solo en ese periodo. Luego hubo acción para Maas, Alvarado, Domínguez, Rivera y todos aportando para superar lo cien en el tablero electrónico.

Finalmente fue 106-78 para una UdeC que tiene 5 partidos por delante y se ubicó bien arriba con marca de 16-4. Evans terminó con 27 puntos y 15 puntos, mientras que Arteaga logró 22. Luis se matriculó con 17 y Silva contribuyó con 13. Puerto Varas y Leones son escoltar, con 5 y 6 derrotas, consecutivamente.



# Entretención & Servicios

Santoral: Flavio

EL TIEMPO

HOY **6/19**

DOMINGO 7/17 LUNES 10/16 MARTES 11/15

LOS ÁNGELES 2/23

RANCAGUA 5/25

TALCA 4/23

SANTIAGO 4/25

CHILLÁN 3/23

ANGOL 6/24

TEMUCO 5/18

P. MONTT 7/16

## RADIACIÓN UV

RIESGO	TIME*	ÍNDICE
EXTREMO	10	11 o más
MUY ALTO	25	8 A 10
ALTO	30	6 A 7
MODERADO	45	3 A 5
BAJO	60 o más	0 A 2

\*Tiempo Máximo recomendado de exposición (minutos).

## PUZZLE



EMBROLLO	AMADA DE VALDIVIA	PAIS AFRICANO GUINDA	ISLA DE LAS ANTILLAS	RADIO	TRAGICA
MEDIR POR ANAS				PUEBLO EN YUMBEL RADIO	
SUBSISTIR HOLLE			BORO ANTERIOR	DATIVO DESAFIAR	
ENDURECER	LINEA BELICOS	ASUFRE MITAD DE MIL	ZARPA EN CAOS NOCHE PORT.		ALOMAR
				L. GRIEGA SANTO	
ACEITE INGLES		NEGACION NACAR S/VOCAL	ALARGAR RIO SUIZO		
				MACULA	
CAPITAL REYKJAVIK NOTA E	DEGUSTACION EDAD		REZAR FIN DE FOTO		
COSMOS		ENERGIA SUBO REVUELTO	NITROGENO PEREZOSO		E SYLVESTE POE LOAR ELOTE OS RA AVE T F ENAPRA CLANDESTINO L OREAN IN COL SIR TACORA O MADROÑO E EN ED H AST ARNO AD R CARABINA E ARRASE NARJOS S
		OXIGENO ACUDIRE	SUSPIRO		
DESLUCIR INVOCAS			50 - 1 VOZ MILITAR		
NOTA D	CALLE DE PUEBLO 500		POTASIO CERO		

## TELÉFONOS

Ambulancias:	131
Bomberos:	132
Carabineros:	133
Investigaciones:	134
Fono Drogas:	135
Inf. Carabineros:	139
Fono Familia:	149
Inf. Toxicológica:	2- 635 3800
V. Intrafamiliar:	800 220040
Delitos Sexuales:	565 74 25
Defensa Civil:	697 16 70
Fono VTR:	600 800 9000
Fono Essbío:	600 33 11000
Fono CGE:	600 -777 7777

## FARMACIAS DE TURNO

<b>CONCEPCIÓN</b> Redfarma • Janequeo 197	Ahumada • Av. Juan Bosco 501 (Atención durante las 24 horas)
<b>SAN PEDRO</b> Ahumada • Michimalonco 1120 (Atención durante las 24 horas)	
<b>CHIGUAYANTE</b> Cruz Verde • Manuel Rodríguez 925	
<b>TALCAHUANO</b> Estación • Bilbao 445, Local 2	

## SUDOKUS

### FÁCIL

4		8	1	3	2		7
		8		7	4		3
3	2			5	9	4	
		6	3	4	5		1
	4				7		
	1	2				5	4
	8						5
	7		5			9	4
			4	1			8

### MEDIO

	8	4					5
		7		5	4		
1		5					4
	3		5				1
8				3		2	6
	4		6			3	9
7	5						1
4		2				6	
6			3	9			7

### EXPERTO

							6
			9			5	1
6			1	7			9
7				5			
		8					6
	3		2	7			
			4		8		
		7		9			2
8							4