



Delegada presidencial, Daniela Dresdner: “Desarrollo no puede ser a costa de todo”

POLÍTICA PÁG.4-5



Seremi de la Macrozona Centro Sur: “Un gran desafío es descentralizar la ciencia”

CIENCIA&SOCIEDAD PÁG.12-13

Diario Concepción

Domingo 24 de abril de 2022, Región del Biobío, N°5061, año XIV

PROGRAMA DEL MINISTERIO DE EDUCACIÓN INCLUYE 60 CIUDADES EN TODO EL PAÍS

Violencia escolar: plan integral incluye comunas del Biobío

Concepción, Talcahuano, Coronel y Los Ángeles entre las beneficiadas.

El retorno a la presencialidad escolar no solo ha evidenciado problemas curriculares en algu-

nos establecimientos, también ha generado problemas de violencia. En ese contexto, el

Ministerio de Educación comenzará a implementar un plan para intentar erradicar este pro-

blema. Especialistas dicen que educación emocional es clave para superar el **problema** PÁGS. 6-7



Los principales efectos económicos que deja el alza sostenida de la Unidad de Fomento

ECONOMÍA&NEGOCIOS PÁG.15



Naval volvió a la actividad tras cuatro años y fue con contundencia

Equipo del ancla se impuso 7-0 en su debut en Tercera División ante el elenco de Santa Juana.

DEPORTES PÁG.18

Fesiluz hace positivo balance a días de bajar el telón

El evento lumínico chino vive sus últimas jornadas promediando una buena asistencia, aunque no exento de reclamos y quejas por parte de los vecinos del sector de Lonco, principalmente por ruidos molestos y constantes hasta altas horas de la noche.

CULTURA&ESPECTÁCULOS PÁG.16



EDITORIAL: UNA ESTRATEGIA DE INNOVACIÓN PARA EL BIOBÍO



#FUE TENDENCIA

Este sábado 23 de abril se conmemoró el Día Internacional del Libro, instancia que busca fomentar la lectura, la industria editorial y la protección de la propiedad intelectual. En Chile diferentes organismos, instituciones, actores sociales y políticos compartieron sus preferencias y de paso invitaron a la ciudadanía a disfrutar de la lectura.

Marco Antonio Ávila
@ProfMarcoAvila

"En el #DíaMundialDelLibro y del Derecho de Autor, invito a mis colegas profesor@s a compartir en torno a la lectura con sus estudiantes, pero también a dedicar un momento personal a esta actividad que permite aprender, reflexionar y adentrarnos en la magia que entregan los libros".

Iraci Hassler Jacob
@IraciHassler

"Hoy es el #DíaDelLibro y a mí me encanta leer. Quiero compartirles algunos de mis libros favoritos: "Doris, vida mía" de Gabriela Mistral; "La guerra no tiene rostro de mujer" de Svetlana Alexiévich y "Libro del Desasosiego" de Fernando Pessoa".

Antonia Orellana
@totiorellanag

"La escritura de mujeres ha hecho visible nuestras historias, diversidades y experiencias. Este #DíaDelLibro relevo su rol en la literatura compartiendo a aquellas que me inspiran: Romina Reyes, Mariana Enríquez, Jane Austen y Cristina Peri Rossi. ¿Y las tuyas?".

Jeanette Vega
@jeanvegamorales

"Los libros dejan constancia de lo que fuimos y de lo que hemos superado, de los que nos dolió y de lo que nos hizo mejores". Manifiesto por la lectura, @irenevalmore De @edicione-siruela #DíadelLibro".

Patricio López
@patriciolopezp

"En el #DíaDelLibro y con respeto reverencial por los árboles ¡libros de papel! Con arrugas, con manchas, con rayas, con papeles antiguos guardados, con historias".

ENFOQUE

El aporte al desarrollo de las universidades del G9

DR. CRISTHIAN MELLADO

Rector de la Universidad Católica de la Santísima Concepción (Ucsc).



Nuestro país se enfrenta actualmente a grandes desafíos vinculados a la necesidad de responder a situaciones complejas y de la más alta importancia, como la reactivación económica tras la crisis derivada de la pandemia y un escenario global de incertidumbre, asociado a factores como los conflictos armados, la inestabilidad política y la crisis climática.

En ese contexto, para Chile se hace especialmente vital fortalecer las capacidades en ámbitos como la innovación e investigación básica y aplicada, para generar conocimiento de calidad y contribuir al bienestar de la sociedad

y la formación de los profesionales que requiere el país.

Por eso, la Red de Universidades agrupadas en el G9 -organización que reúne a nueve reconocidas casas de estudio del norte, centro y sur del país: Católica del Norte, Técnica Federico Santa María, Pontificia U. Católica de Valparaíso, Pontificia U. Católica de Chile, Católica del Maule, de Concepción, Católica de la Santísima Concepción, Católica de Temuco y Austral- ha enfatizado ante la Convención Constitucional y el nuevo Gobierno la importancia de garantizar la igualdad de reconocimiento a estas universidades en

aspectos como la preservación de garantías de autonomía académica, administrativa y económica, y la existencia de un régimen de financiamiento simétrico para el desarrollo de sus proyectos educativos.

Todas las universidades del G9 son corporaciones sin fines de lucro y seis de ellas corresponden a corporaciones de derecho público. En su conjunto, cuentan con más de 160 mil estudiantes matriculados de pregrado (42% del total del Cruch) y casi el 50% de la producción científica de las universidades se desarrolla en el seno de las instituciones de esta red. Además, en 2019 las casas de estudio del G9 concentraron el 60% de las solicitudes de patentes emanadas de las universidades nacionales. Indudablemente, este trabajo es posible gracias al respaldo del Estado y, de hecho, muchas veces se hace gracias a la coordinación y cooperación con las universidades estatales.

Un ejemplo es el proyecto para la generación de capital humano avanzado en Inteligencia Artificial (IA) para Biobío, que a través de un doctorado que dictarán en consorcio las cuatro universidades que integran el Cruch Biobío-Ñuble (U. de Concepción, U. Cató-

lica de la Santísima Concepción y U. Técnica Federico Santa María, todas del G9, además de la U. del Bío-Bío) busca potenciar el avance científico tecnológico y el crecimiento económico sostenible en la Región, posicionando a la zona como un polo de desarrollo de IA con una fuerte orientación a las aplicaciones en problemas estratégicos o de interés público a nivel regional, con impacto nacional y global.

El aporte de las universidades del G9 es también significativo en una materia de altísimo interés público: la movilidad social e integración de estudiantes de contextos vulnerables.

En efecto, el año 2020 estas casas de estudio acogieron a más de 77 mil estudiantes por vía de la gratuidad (50%) y concentraron casi la mitad de los ingresos a través del Programa de Acceso a la Educación Superior (Pace), del total del Cruch.

Lo anterior es posible gracias al reconocimiento del valor de un sistema basado en la pluralidad, el cual fortalece una sociedad democrática y donde la misión del Estado es asegurar a todos la necesaria provisión de educación superior, con el consiguiente impacto positivo en materia de desarrollo y bienestar social.

Julio Escámez Carrasco

Julio Escámez Carrasco nació el 15 de noviembre de 1925 en Antihuala, Los Álamos, Provincia de Arauco. Comienza sus estudios artísticos en la Academia de Bellas Artes de Concepción. A los 17 años fue ayudante de Gregorio de la Fuente en la pintura mural "Historia de Concepción", fresco ubicado en la antigua estación de ferrocarriles, hoy salón mural de la Intendencia de Concepción.

Terminó sus estudios en la Escuela de Artes Aplicadas de la Universidad de Chile, para formar parte en 1948 de un grupo neorrealista junto con José Venturelli, Pedro Lobos, Carmen Silva y el boliviano Solón Romero.

Asumió funciones como docente en dibujo y pintura, gráfica y pintura mural en la Sociedad de Arte de Concepción, entre 1953 y 1958. De sus cursos surgieron numerosos pintores y grabadores de proyección nacional, de la talla de Eduardo Vélchez, Santos Chávez y Pedro Millar.

Viajante empedernido, alternó su tiempo de docencia y creación con visitas a lugares que integró paso a

paso a la visión del mundo que formó como artista. A fines de la década de 1960 fue el momento de los grandes murales en Concepción, Talcahuano, Coronel y Lota, y es cuando recibió el encargo de realizar los murales de la Municipalidad de Chillán, sobre la temática del proceso de industrialización y mecanización de los procesos de producción liberadores para el hombre del trabajo pesado y alienante. Obra destruida a comienzos de 1974 por orden del gobierno de la época. A raíz de este episodio, Escámez partió al exilio en Costa Rica.

Hasta ese momento se había desempeñado como profesor del Instituto de Arte de la Universidad de Concepción.

Hay pocos artistas significativamente ligados a nuestra ciudad que hayan dejado huella como Julio Escámez, donde su obra se mezcla con lo público y cotidiano, dejando muestras de su pintura mural en algunos lugares de la Región, los

que han sufrido los más diversos avatares del deterioro y de la destrucción, fortuita o programada. Entre sus obras destacan "Historia de la medicina", fresco ubicado en la otrora farmacia Maluje de Concepción, y murales realizados en la escuela México en Lota. También, cuando se demolió el edificio del Liceo Enrique Molina, se destruyó el mural "El hombre ante el micro y macrocosmos". Por mucho tiempo, sus restos permanecieron entre los escombros.

Sus obras han quedado dispersas a lo largo de sus viajes, algunas de ellas se encuentran en el Museo Nacional de Bellas Artes de Chile, Museo Punjab de India, Museo de Arte Contemporáneo de Belgrado y en la Galería Academia de Berlín, por nombrar algunos.

En Costa Rica, realizó una extensa labor creativa como grabador, pintor y muralista. Desde 1974 fue profesor de la Escuela de

Emprendedores del Bío Bío

Artes Plásticas de la Universidad Nacional de Heredia y, desde 1976, asesor honorario del Ministerio de Cultura del Gobierno de ese país, para la restauración y conservación de los monumentos nacionales y patrimonio artístico. También fue invitado a México y España para realizar exposiciones de pintura de mayor formato. En 1996 se llevó a cabo una extensa exposición retrospectiva de su obra más importante en el Museo de Bellas Artes en Santiago.

Julio Escámez es una de las figuras más relevantes de la plástica regional de la segunda mitad del siglo XX, quien a través de su obra contribuyó a fijar hitos de nuestra realidad y condición humana local, traspasando límites nacionales, y siendo portavoz de valores más universales del hombre. Falleció el 23 de diciembre de 2015 en San José de Costa Rica.

Alejandro Mihovilovich Gratz
 Director de Biblioteca Municipal
 Investigador del Archivo Histórico de Concepción.



Las palabras vuelan, lo escrito permanece

EDITORIAL

La innovación no es iluminación repentina ni cae del cielo, dice el sentido común. Requiere financiamiento público y privado, capacidades científicas, tecnológicas y de gestión. Pero, sobre todo, exige una visión de futuro compartida y con liderazgos innovadores.

Hace algún tiempo que “innovación” se ha puesto como asunto obligatorio en la agenda pública, pero la histórica baja inversión en I+D por parte del Estado y de los sectores privados ha mermado la capacidad de innovación en Chile. En países que han logrado llegar a la categoría de “desarrollados” la realidad es distinta: la inversión en I+D es parte importante del presupuesto público y las empresas comparten la visión. Israel, Corea del Sur, Suiza, Suecia, Japón, Austria, Alemania están entre las naciones que destinan un mínimo de 3% de su Producto Interno Bruto en el desarrollo de ciencia e innovación. Chile no alcanza el 0,4% de su PIB.

No invertir en ciencia e innovación tiene costos. Entre ellos, la importación obligada de bienes y servicios cuyos precios son imposibles de controlar, baja productividad, matriz productiva dependiente de recursos naturales y con productos y servicios que compiten por precio. Qué decir de los altos costos sociales y del retraso en el proceso de desarrollo del país.

La Región del Biobío busca, desde hace largo tiempo, definir una estrategia de innovación que le permita dar un sal-

Una estrategia de innovación para Biobío



No invertir en ciencia e innovación tiene costos: la importación obligada de bienes y servicios cuyos precios son imposibles de controlar, matriz productiva dependiente de recursos naturales, altos costos sociales y retraso en el proceso de desarrollo del país.

to en su matriz productiva. La realidad actual es que la Región tiene una gran dependencia de sus recursos naturales. De hecho, el sector forestal responde por prácticamente el 80% del total exportado, en términos de valor, sin otro producto o área que le haga contrapeso. Y como lo demostró Joseph Stiglitz, premio Nobel de Economía 2001, los países ricos en recursos naturales “crecen más lentamente y con mayores desigualdades”, una suerte de fatalidad que sería conocida como “la maldición de los recursos naturales”.

En los días que corren, en que estamos obligados a importar vacunas, cabe recordar que Chile produjo vacunas para seres humanos por más de 100 años, combatiendo así enfermedades como rabia, tuberculosis, gripe, viruela, coqueluche. Tras décadas de recortes de financiamiento, no hubo continuidad de inversión y así fue desarticulada la capacidad nacional de producir estas vacunas. Pero quedó demostrada la importancia de invertir en ciencia, tecnología e innovación. Es fundamental asimilar esa lección.

CARTAS

Ex Obispos valientes

Señora Directora:

En 1974, el obispo Carlos Camus denunció las prisiones de dirigentes sindicales, trabajadores, relegaciones, asesinatos y desaparición de personas.

A pesar de ser insultados y agredidos en el aeropuerto de Pudahuel, en Santiago (1976), los obispos Carlos González, Fernando Aristía y Enrique Alvear, continuaron en la defensa de los Derechos Humanos.

En 1984, el obispo Tomás González calificó como una “injusticia que las universidades católicas estén en manos del gobierno; la iglesia desea recuperarlas”. Sobre la relegación del padre Rafael Maroto, a penas del exilio y otras dijo “son inmorales”.

Ante un discurso del general Pinochet, el obispo Bernardino Piñera respondió “la comparación del plebiscito con la consulta que hizo Pilato al pueblo para que eligieran entre Cristo y Barrabás, no parece feliz. La alusión a la iglesia, como una de las instancias contra las cuales ha tenido que luchar, resulta extraña” (1988).

El obispo Carlos Oviedo, ante una consulta periodística referida a la responsabilidad del general Pino-

chet por lo ocurrido en Pisagua, respondió: “un jefe de gobierno tiene que hacerse responsable de lo que pasa en su gobierno” (1990).

El presidente de la Conferencia Episcopal, Carlos González, al ir a saludar al presidente, Patricio Aylwin, calificó como “una falta de respeto a la ciudadanía las explicaciones del Ejército sobre los ejercicios militares. No es sano vivir haciendo demostraciones de fuerza. El país no merece ser tratado de esta manera”.

Recuerdos con motivo del Día del Obispo este 27 de abril.

Derico Cofré Catril.

Lluvia y colapso

Señora Directora:

La lluvia de los últimos días, considerando lo problemas de sequía, por cierto que se agradece. Sin embargo, también preocupa que luego de episodios como este las calles del Gran Concepción simplemente colapsen.

Supongo que las autoridades conocen las razones por las cuales se producen dichos colapsos y, al menos en mi caso, no pretendo cuestionar su trabajo. Sí, pretendo advertir que durante la tarde del jue-

ves fue muy evidente la cantidad de hojas que tapaban y contribuían a inundar las ciclovías del centro de Concepción, hablo de aquella que se encuentra cerca del Hospital Regional y se extiende hasta el consultorio Víctor Manuel Fernández.

A veces, es necesario (muy necesario) mantener las calles limpias.

Andrés Martínez Fierro.

Pellegrino y Bravo

Señora Directora:

El técnico chileno, Manuel Pellegrini, y el portero y capitán de la selección nacional, Claudio Bravo, se coronaron campeones de la Copa de Rey en España defendiendo los colores del Real Betis.

Tanto Bravo como Pellegrini han realizado carreras brillantes en el extranjero y han demostrado lo alto que pueden llegar quienes son parte de este deporte de multitudes, a punta de sacrificio y trabajo. Una gran lección nos han dado, una vez más, estos dos grandes representantes del deporte nacional, un ejemplo que deberían copiar las futuras generaciones.

Manuel Sandoval K.

EN REPARACIÓN



Envíe sus cartas, con una extensión máxima de 1.400 caracteres, con espacios vía email a:

◆ contacto@diarioconcepcion.cl

◆ Cochrane 1102, Concepción

La correspondencia debe consignar claramente la identidad del remitente y su número de teléfono.

Hacemos presente que el diario no puede constatar fehacientemente la identidad del autor de la correspondencia y reproduce la indicada por éste, deslindando ulterior responsabilidad.

La Dirección se reserva el derecho de seleccionar, extraer, resumir y titular las cartas recibidas, sin explicación alguna y evitando cualquier discusión con el remitente.



#NosCuidamos

Marcela Bustamante, Asistente de la Educación

“Estamos viviendo un momento bajo en los contagios, pero eso no nos debe llamar al relajo, hay que seguir cuidándose y vacunándose”.

FOTO: ISIDORO VALENZUELA M.



Humberto Toro asume delegación en Arauco

Tal como se había especulado, Humberto Toro fue presentado ayer como el nuevo delegado presidencial en la provincia de Arauco, luego de la renuncia de Javier Ponce, quien alcanzó a estar un mes y dos semanas en el cargo.

Toro, ex presidente regional del PS, fue gobernador de la provincia de Arauco durante los cuatro años de la última administración de la presidenta Michelle Bachelet, y fue en su gestión que se empezó hablar de robo de madera, una de las tantas aristas que tiene el complejo escenario que se vive en el territorio.

En su presentación, junto con valorar el “noble gesto” del ex delegado al dar un paso al costado, por problemas de salud, dijo que trabajará por recobrar las confianzas perdidas “en los últimos cuatro años”, comprometió un trabajo en terreno y diálogo con todos quienes lo que deseen, que en su opinión es mayoría en la zona. “Son más los que quieren la paz en la provincia de Arauco, que los que quieren hacer negocios en el territorio”, dijo en alusión a quienes delinquen.

DANIELA DRESDNER, DELEGADA PRESIDENCIAL DEL BIOBÍO:

“No necesito que Apruebo Dignidad repita lo que yo digo”

Ángel Rogel Álvarez
contacto@diarioconcepcion.cl

Desde que asumió, el 11 de marzo pasado, la delegada presidencial Daniela Dresdner contó que las semanas siguientes se tradujeron en un trabajo “intenso” y de mucho aprendizaje.

“Somos gente que antes no estuvo en el Estado y ahora lo estamos por la petición de cambiar a quienes siempre han sido parte de la administración del poder. Y, claro, ello implica que llegamos con otras visiones, otras formas de hacer política, con las que queremos permear el trabajo del Estado, y eso no siempre es sencillo”, dijo la autoridad regional al iniciar su diálogo con Diario Concepción.

Socióloga de profesión y militante de RD, Daniela Dresdner fija posiciones en torno a proyectos tan emblemáticos y polémicos como el Puente Industrial, habla de su relación con los partidos de Apruebo Dignidad y con los demás autoridades políticas de la Región, en particular, los congresistas del sector. Por cierto, no elude la conversación en torno a la provincia de Arauco, que le generó su momento más complejo.

“Lo que más nos preocupa son los temas de seguridad pública que son temas urgentes para la ciudadanía. Esto no es algo que las personas puedan esperar, y nosotros tenemos que poner esa misma intención y apuro en poder resolver los temas. Eso estamos haciendo”, dijo Dresdner.

En ese sentido, contó, se han abordado temas de inteligencia con las policías, y el complejo escenario de Arauco. Dijo que el Estado desapareció durante dos años y “hay que hacerse cargo”.

“Pasar dos horas de un taco, todos los días, es algo que afecta la calidad de vida de las personas en cada momento. En-

La autoridad ahondó en su relación con otros representantes políticos de la Región y los efectos de la ausencia del Estado en las calles durante dos años. Consultada al respecto, dijo que el Puente Industrial era necesario, pero no “a costa de todo”.

FOTO: RAPHAEL SIERRA P.



LOS TEMAS de seguridad pública, reconoció, son los más urgentes, pues así lo reclama la ciudadanía.

tonces, el tiempo que demoremos en resolverlo, es más tiempo que la gente demorará en los tacos”, manifestó la delegada.

- **A propósito de eso, ¿Cuáles su posición sobre el**

Puente Industrial? Es un proyecto que, entre otras cosas, surgen como una solución a la congestión, pero entiendo que se ha reunido con quienes están en contra de esa iniciativa.

- Nosotros hemos hablado con todos los sectores, con la gente del transporte público, con los camioneros, con las empresas, con las organizaciones medioambientales, porque lo que necesitamos es

FOTO: RAPHAEL SIERRA P



tener una visión completa del problema. Entendemos, la necesidad de tener el Puente Industrial, no hay ninguna duda. Nuestra ciudad necesita el Puente Industrial y, además, se necesita hacer varios años. Pero este tipo de desarrollo no puede ser a costa de todo. Ahí hay un problema, cómo se va a hacer y qué tipo de puente va a ser, y es importante que no afecte el humedal. Lo que hay que hacer es buscar soluciones que consideren el medioambiente, las comunidades aledañas y que, al mismo tiempo, considere el desarrollo. No creo que estas cosas no sean compatibles, pero por alguna razón no se han hecho los esfuerzos para compatibilizar.

- ¿Siente que hay necesidad de realizar proyectos importantes en la Región? Porque uno ve los mercados de Concepción y Talcahuano, o el Puente Bicentenario que sigue sin concluir.

- Cuando digo que dejamos a la ciudad en pausa por dos años, me refiero a todo. No se hicieron las construcciones de infraestructura vial que se necesitan en el Gran Concepción, por tanto, la congestión se seguirá produciendo, más allá de lo que se pueda hacer en el corto plazo, sino pensamos la ciudad. Ahí es donde digo que tenemos que incorporar a las comunidades. O sea, la razón por la cual no se ha terminado el Puente Bicentenario es porque justamente se hizo sin considerar a las comunidades. Lo mismo nos pasa con los parques eólicos y un montón de otras cosas. Esto no es estar en contra del desarrollo, sino pensar en un desarrollo respetuoso con el medioambiente y las comunidades.

- ¿Qué le gustaría que se concretara en este periodo, instalar algún tema quizás?

- Hay muchas iniciativas. Lo que le hemos pedido a nuestros seremis es que recorramos las 33 comunas de la Región y vayamos levantando iniciativas. Tenemos muchas iniciativas pendientes, como en la entrada y salida de Mulchén, por ejemplo. San Rosendo tiene un valor patrimonial gigantesco y nadie ha hecho nada. Y si nos vamos para la

A favor del desarrollo

La delegada dijo que su postura es a favor del desarrollo, pero compatibilizando respeto al medioambiente y a la comunidad.

Gabinete en terreno

Una de las instrucciones a los seremis, dijo, es recoger las inquietudes de las 33 comunas de la Región.

provincia de Arauco, estamos hablando de cosas muy básicas como la falta de hospitales. Y si entramos al tema del agua, hay muchas comunidades que esperan un APR durante 10 o 15 años. Me es imposible elegir una iniciativa, porque tenemos que hacernos cargos de todas estas necesidades.

Relaciones políticas

Uno de los temas que ha llamado la atención de la gestión de Daniela Dresdner, son las críticas públicas que le han deslizado sectores que, se supone, apoyan la administración del Presidente Gabriel Boric. En ese sentido, la delegada en categórica: "no le temo a la crítica, no le digo a la gente de mi partido o coa-

lición que no me critique, al contrario, pido que me cuenten, qué nos falta, dónde podemos mejorar".

Pero, claro, distinta es la visión cuando se dispara desde la vereda del frente. Particular fue el caso de un reciente fallo de la Corte Suprema, que pide a la delegación hacerse cargo de la situación de la provincia de Arauco. La definición, no obstante, obedeció a una querrela presentada por el actuar de la anterior gestión. Pese a ello, las críticas a Dresdner también se hicieron sentir desde la oposición.

"Eso fue una utilización política, porque eso no tenía que ver con nuestra gestión. Se utilizó para cargar a esta gestión, porque tampoco hubo pro-

La importancia del equilibrio

Su momento más difícil se produjo en una declaración en torno a la situación de la provincia de Arauco, donde manifestó que el "Estado ya no podía hacer más".

Daniela Dresdner contó que su respuesta era mucho más larga y que esa frase descontextualizaba todo el sentido de lo que quería decir, y que aludía justamente a "desaparición del Estado" en los últimos dos años.

Reconoció que pudo haber cometido un error, al no salir a clarificar de inmediato sus dichos a un medio nacional,

pero agregó que "para nosotros siempre nos va a pesar más atender las urgencias. Ese día tuvimos un tiroteo, que afectó a una carabinero y a mí me interesaba ver en qué se podía ayudar, más que entregar una explicación que iba a ser muy larga".

Dijo que lo mismo sucedió con su tardía declaración tras el atentado que afectó a 16 viviendas en Contulmo. "Nuestra primera intención fue hacernos cargo del problema (...) Hay que ir equilibrando y también lo tomo como un aprendizaje", comentó.

puestas para mejorar (...) Por lo demás, las sugerencias de la Corte Suprema, ya las estamos trabajando", enfatizó.

Al momento de consultar por su relación con los parlamentarios y parlamentarias de su sector, su respuesta fue un: "he conversado con todos los parlamentarios del sector y con algunos de la oposición. Pero siempre hemos mantenido las puertas abiertas para recibir todas las sugerencias que nos pudieran entregar. Me he juntado, por ejemplo, con el senador Gastón Saavedra y otros, incluso antes de asumir como delegada. Hay algunas cosas que estamos planeando, como mesas de trabajo. Estamos avanzando en eso".

- En particular, ¿cómo es su relación con la DC o con el PdG?

- He hablado con varios partidos que están fuera de la coalición, como la DC y el PEV.

Con el PdG no me he juntado, pero simplemente porque no se ha dado la instancia. En ese sentido, quiero decir que están las puertas abiertas.

- Y, en el caso de Apruebo Dignidad (AD), ¿cuál es su relación con el bloque en la Región? Pregunto a propósito de declaración donde se criticó al gobernador y al parecer no fue consultada.

- La relación que tengo y seguimos teniendo con AD es muy buena. Yo converso con los presidentes de los partidos y cada vez que puedo me junto con ellos. No necesito que AD esté repitiendo exactamente lo que yo digo, eso no está dentro de nuestra política. Ellos tienen derecho a tener su propia opinión y creo que eso le hace muy bien a la política.

OPINIONES

Twitter @DiarioConcepcion
contacto@diarioconcepcion.cl

Gobernar tras el estallido social y la pandemia

La "luna de miel" que se suele entregar a los gobiernos al inicio de su gestión, pareció ser más corta en esta oportunidad.

Consultada al respecto, la delegada dijo que "estamos en una situación un poco distinta a la que tuvieron los otros gobiernos, en el sentido que somos un gobierno que viene de un estallido social, donde la ciudadanía mostró su disconformidad con cómo se estaba haciendo gobierno y política. Pero, ade-

más, venimos de una pandemia que, en sentido literal, sacó a todo el Estado de las calles".

Por ello, agregó que en el retorno a la normalidad entiende que existan muchos temas no resueltos. "Probablemente, si no estuviera en esta posición, también sentiría que hay cosas que son injustas. Ahora, desde el punto de vista del Gobinero, claro, uno dice: 'cómo vamos a resolver todos los problemas en un mes'. Pero hay que hacer el esfuerzo".

Alta Dirección Pública
Servicio Civil

Nuevo concurso público para:

Director/a Regional Bío Bío
Instituto Nacional
de Estadísticas - INE

Postulación hasta el 9 de mayo 2022

Infórmate y postula
www.serviciocivil.cl



Rodrigo Ojeda, ingeniero informático

“Llamo a la comunidad a seguir cuidándonos del coronavirus. Podemos prescindir de las mascarillas en espacios abiertos, pero nunca en lugares con aglomeraciones ni espacios cerrados”.

YA HAY UN 38% MÁS DE DENUNCIAS QUE EN 2019

Educación emocional: el gran reto para detener la violencia escolar

Ximena Valenzuela Cifuentes
ximena.valenzuela@diarioconcepcion.cl

El retorno presencial a las aulas, tras dos años de virtualidad, ha generado una serie de trastornos en estudiantes y adolescentes, no sólo en el aprendizaje, sino también en la capacidad de autorregularse, situación que explica una serie de hechos de violencia que se han dado a conocer en los colegios.

Una golpiza al interior del colegio Adventista, el uso de arma a fuego en las afueras del Liceo Industrial de los Ángeles, un docente apuñalado en el Liceo Comercial de Talcahuano y una masiva pelea en el Liceo Industrial de Concepción son sólo parte de las muestras de violencia en los colegios.

En 2019, último año de presencialidad total, hubo a nivel nacional 7.530 denuncias, presentadas ante la Superintendencia de Educación, por violencia escolar. Del total, sólo 27 correspondieron a la Región. Ahora, con el regreso a clases, detalló el seremi de Educación, Héctor Aguilera, ya se han generado 70 denuncias por maltrato y otras 11 por hechos de connotación sexual.

La extensa virtualidad ha revelado en el aula no solo el retroceso de los menores en la capacidad de socializar, también ha generado la presencia de agresividad, falta de atención, ansiedad y estrés, aseguró Paula Flores, magíster en Educación Emocional y directora de Fundación Cumbayá,

Si bien, según las orientaciones para el reencuentro educativo presentadas en marzo de este año por el Ministerio de Educación, el espacio educativo presencial es el que ofrece las mejores condiciones para el apren-

Esta semana debería conocerse el primer avance del programa de Atención de Crisis y Convivencia Escolar. Concepción, Talcahuano y Coronel estarían dentro de las comunas beneficiadas.



FOTO: CONTEXTO

dizaje y el bienestar integral de los menores, para especialistas la solución no es tan simple.

Docentes, directivos y asistentes de la educación también forman parte del problema. “La falta de reconocimiento y desarrollo de sus propias competencias socioemocionales, neces-

rias para gestionar a los alumnos en el proceso de adaptación y adecuación a esta nueva realidad presencial, y la necesidad pedagógica de recuperar la enseñanza focalizándose en lo teórico educativo, no siempre deja el espacio necesario a la Educación Emocional”, dijo Flores.

Esta nueva etapa escolar requiere de la escucha activa y empática para afrontar las consecuencias tras el aislamiento social, que ha derivado en actos violentos, incluso hacia los mismos profesores.

Rafael Bisquerra, eminencia española en el área de la Educación Emocional, ase-

guró que ésta “propone el desarrollo de competencias emocionales, entendidas como competencias básicas para la vida, con la finalidad de aumentar el bienestar personal y social”.

Comentó que se debe instalar como un proceso permanente para prevenir hechos de violencia y generar



FOTO: CONTEXTO

una regulación emocional.

Para propiciar un bienestar emocional en el aula recomendó realizar ejercicios de respiración, pausas activas, reconocer las emociones y escribir sobre ellas para aprender a abordarlas; que los profesores entiendan la reacción de los menores, colocándose en su lugar, determinar acciones para ayudarlos a gestionar sus emociones y repensarlas si no dan resultados.

Plan ministerial

Un total de \$1.500 millones se invertirán en el programa de Atención de Crisis y Convivencia Escolar, que se desarrollará en 60 comunas del país que han presentado fuertes hechos de violencia. El seremi de Educación explicó que comunas como Concepción, Talcahuano, Coronel y Los Ángeles, por nombrar algunas, serían beneficiadas.

El plan integral, que se espera esté funcionado durante el primer semestre, incorpora apoyo psicológico, tanto para alumnos como para estudiantes.

“Los hechos de violencia son el síntoma, pero tenemos que buscar la causa real, con un grupo multidisciplinario de profesionales que ayuden a la comunidad a hacer un diagnóstico y a partir de ahí diseñar una propuesta integral que aborde el tema de la violencia

\$1.500

millones

se invertirán en un plan que beneficiará a 60 comunas a nivel país que han presentado mayor violencia escolar.

cia al interior de los establecimientos educacionales”, dijo Aguilera.

La próxima semana se podría tener una propuesta diseñada del programa para reducir la violencia que se ha instalado desde el estallido social en la comunidad, que sólo se detuvo producto de la pandemia y que ahora nuevamente, con la baja de casos, está aflorando el inconformismo social.

“Esto tenemos que verlo desde el punto de vista socioemocional y cómo los aspectos sociales que generó la pandemia, con pérdidas importantes, que puede estar provocando un estrés post-traumático”, comentó.

La alcaldesa de Santa Juana, Ana Albornoz, aseguró que en su comuna ya se han producido hechos de violencia entre escolares, como fue una pelea de alumnas del Liceo Nueva Zelanda.

“Enviamos un oficio al seremi de Educación y pedí entrevista con él para que venga a Santa Juana y podamos

cautelar esa situación. Con los pocos recursos que tenemos vemos la posibilidad de contratar personal especialista en convivencia escolar, una psicóloga y fomentar la creación de un centro de alumnos (en el liceo) para que sus peticiones y demandas sean escuchadas, sepamos qué necesitan. Sabemos que el encierro en la pandemia les afectó”, contó Albornoz.

El seremi Aguilera agregó que la administración anterior se preocupó, principalmente, del retorno a la presencialidad, pero sin tomar en cuenta las consideraciones que implicaba. “Se debió haber partido con un diagnóstico, con una acogida a los estudiantes con procesos graduales, de medio día, hasta que se adaptaran, pero eso no se hizo. La pandemia fue un aprendizaje de ensayo y error, ahora esperamos pronto tener el plan para dar solución”, sostuvo.

OPINIONES

Twitter @DiarioConce
contacto@diarioconcepcion.cl

Covid-19: Biobío presentó menos de 200 contagios

Tal como ha sido la constante de las últimas semanas, los contagios a raíz de la pandemia de Covid-19 siguen en baja.

En ese sentido, un nuevo informe de la Seremi de Salud dio a conocer 197 nuevos contagios. En cuanto a los activos, estos suman 936 casos.

Siendo la provincia de Concepción la que mayor cantidad de contagiantes registra, con 577 activos; seguida de Biobío y Arauco, con 227 y 65 casos, respectivamente.

Respecto al detalle por comunas, el informe entregado por Salud dio cuenta que, al igual que semanas anteriores, la capital regional concentra el



FOTO: CAROLINA ECHAGÜE M.

mayor número de contagiados de Covid-19, con 193 en calidad de activos, seguidos de Los Ángeles y Talcahuano, que registraron al 22 de abril 137 y 89 casos nuevos, respectivamente.

“En materia de testeo, la región registró 4.072 PCR informados, con 133 PCR positivos, lo que representa una positividad día del 3,27% y una semanal del 3,78%”, detalló el seremi Eduardo Barra.



FOTO: TWITTER CESPINOZA

Paso inferior de sector Andalién será reparado tras inundación

Ante las lluvias que se extenderán hasta la próxima semana y el peligro que ello representa para la población, la Municipalidad de Concepción y el Serviu acordaron acciones conjuntas para prevenir incidentes en vías de conexión de la ciudad.

Lo anterior, considerando las inundaciones en ciertos puntos claves de la capital regional, como el anegamiento del paso bajo nivel

de Andalién.

“Fueron cerca de dos metros de agua en dicho paso bajo nivel, punto que no estaba con problemas en los últimos temporales, sin embargo, las bombas de contención fueron vandalizadas en enero, situación que le informamos al Serviu”, informó el alcalde Álvaro Ortiz.

Desde el Serviu, el director (s) Marcelo López detalló que “vamos a tener 480 días

de mantención y operación para poder resolver las situaciones que se presenten y así poder tener las vías correctamente adecuadas. Trabajos que comenzarán a la brevedad, una vez que se realice las medidas de mantención en la planta que fue vandalizada en Andalién. Preocupa igual la situación de Angol con Chacabuco la cual será resuelta en el mediano plazo”.

Ciudad



ILUSTRACIÓN: ANDRÉS OREÑA P.

Felipe Placencia Soto
felipe.placencia@diarioconcepcion.cl

El tren bala Concepción - Santiago fue anunciado el año 2014 como una posibilidad real, pero tras casi 10 años el proyecto quedó en el olvido. Nunca se disparó desde ninguna estación a la velocidad prometida: más de 200 km por hora.

Una que, incluso, cuenta con un diseño archivado al que accedió Diario Concepción.

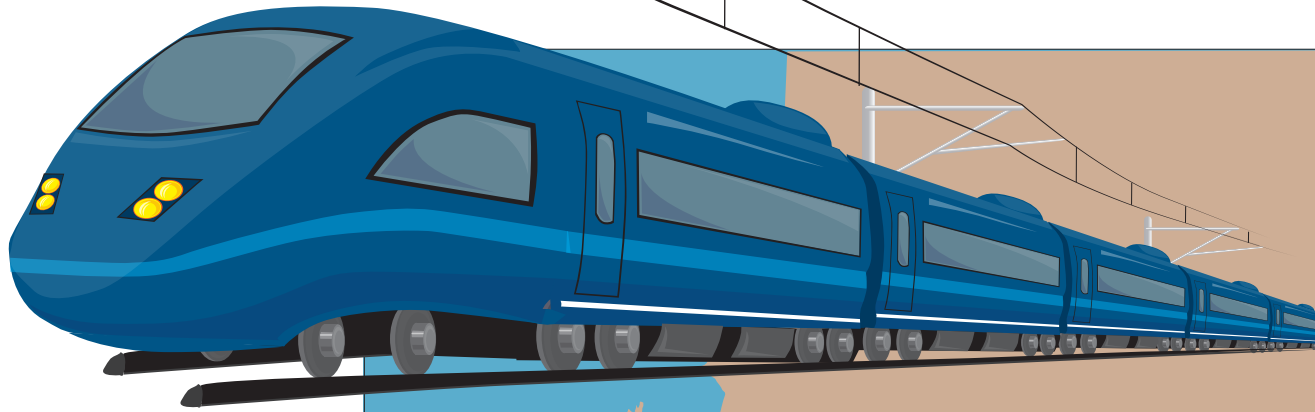
Tras realizarse las consultas a EFE a nivel nacional, EFE Sur y la Seremi de Transporte Biobío, en una primera instancia no había claridad al respecto, pese que esta semana hubo novedades sobre el tren bala Valparaíso-Santiago, uno que también tiene atrasos en su materialización.

El anuncio para el Biobío

Hace ocho años, quien fuera presidente de EFE, Jorge Inostroza, hizo un anuncio que sorprendió a los penquistas: una máquina de pasajeros sobre rieles que uniría Concepción y Santiago en cuatro horas.

Para el estudio de instalación, como se le llamó en aquel año, se destinaron \$ 300 millones.

De acuerdo a los documentos, el tren bala pudo ser el ETR 610 de Alstom, con capacidad para casi 500 personas a transportar a una velocidad máxima de 250 kilómetros por hora.

También se hicieron seis trazados alternativo en un mapa, en lo que sería la nueva ruta Concepción-Chillán (ver cuadro)

Y, también otras siete para lo que sería el recorrido interno dentro de Concepción.

El diseño de la estación de llegada se ideó para el sector Collao, lo que incluía ocupar parte de las actuales instalaciones militares.

De acuerdo al plano, la gran infraestructura tendría presencia en



La Empresa de Ferrocarriles del Estado, EFE, solo respondió en general que se realizarán estudios para optimizar el transporte ferroviario.

entre las Avenidas Bonilla y San Juan Bosco.

Según la proyección de tiempos, desde el tramo Alameda de Santiago hasta Collao (con 590 kilómetros de distancia) el tiempo estimado habría sido de 200 minutos.

¿Más evaluaciones?

Fue el día viernes cuando EFE en Biobío respondió a este medio algunos aspectos sobre las operaciones fuera de Concepción, pero sin aludir directamente al esperado tren bala.

FUE ANUNCIADO EN 2014

El tren bala Concepción a Santiago que nunca salió desde ninguna estación

“Durante el verano se realizó un piloto de servicio nocturno a Concepción con excelentes resultados. Fueron 30 servicios con más de 10 mil pasajeros transportados, por lo que la empresa se encuentra evaluando los

resultados para decidir sobre próximos servicios”, explicaron.

Agregaron que “esta experiencia se utilizará como base para evaluar la incorporación del servicio de forma regular, una vez que se renueve por

completo la flota de trenes que realiza el servicio a Chillán”.

Por otro lado, precisaron que “hace unas semanas EFE y el Gobierno Regional del Biobío suscribieron un convenio de colaboración que entre las distintas materias, considera el desarrollo de los estudios necesarios para analizar opciones de un trazado por el acceso norte a Concepción, que permita tiempos competitivos de viaje”.

En aquella oportunidad se habló sobre el Tren Corto Laja para llegar a Los Ángeles.

“Hay mucho movimiento entre la ciudad y Concepción. Hay mucha gente que estudia y que trabaja desde Los Ángeles, por lo que vemos la posibilidad de un servicio permanente que además ayuda a descongestionar la salida de la ciudad”, explicó en su minuto el jefe de la división de Infraestructura y Transportes del Gore, Óscar Ferrel.

Igualmente, EFE Sur busca profundizar la llegada del Biotrén a Lota, como también la mejora de pasos vehiculares.

Sobre el tren bala, entonces, resta esperar.

OPINIONES

Twitter @DiarioConcepcion
contacto@diarioconcepcion.cl

RENDER / EMPRESA FERROCARRILES DEL ESTADO

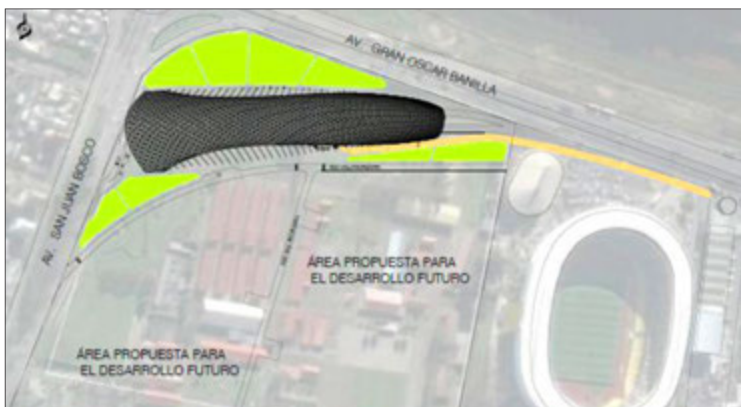

Humanidades

Ximena Cortés Oñate
contacto@diarioconcepcion.cl

Pese a haber recibido una serie de nombres más o menos inspirados: Generación del Trece, Generación del Centenario o Heroica capitanía de pintores, entre los más recordados, lo cierto es que este grupo de artistas debe gran parte de su reconocimiento como cohorte a Julio Vásquez Cortés, un "coleccionista anómalo" -como lo llama Pedro Zamorano Pérez- que reunió una de las más importantes colecciones de obras de estos artistas.

No obstante, el nombre de Vásquez Cortés está ausente de la historiografía del arte nacional. En esta ciudad se le reconoce por ser la Pinacoteca de la Universidad de Concepción la depositaria de su colección de la Generación del Trece, la más grande de Chile, que reúne más de 400 obras de este grupo de pintores que tiene su marco histórico en la celebración del primer Centenario de la Independencia nacional y coparticipa de un paisaje cultural común. Pero, dice Zamorano, "llama la atención la ausencia de Julio Vásquez Cortés en la historiografía artística nacional. De él se mencionan solo escasos datos, entre ellos su condición de calígrafo del Ministerio de Relaciones Exteriores, su vinculación con el pintor Exequiel Plaza y el antecedente de haber coleccionado obras de la generación de pintores de 1913".

Dr. en Historia del Arte, investigador y director del Instituto de Estudios Humanísticos de la Universidad de Talca, Zamorano es autor -junto a Rodrigo Gutiérrez Viñuales, Catedrático de Historia del Arte en la Universidad de Granada- del libro "La morada de la luz. Julio Vásquez Cortés, historia de un coleccionista anómalo", publicado por Editorial UdeC en su serie Paseante, y que será presentado en mayo, durante el aniversario de la Universidad de Concepción.

En el libro se recogen algunos aspectos biográficos de Vásquez Cortés, y parte de los itinerarios de la colección Generación del Trece que hoy alberga la Pinacoteca universitaria. Gran parte de la información recogida en el texto se relaciona con la relación epistolar que mantuvo el coleccionista con el crítico español An-

Julio Vásquez Cortés y su contribución al arte chileno

La Generación del Trece es uno de los grupos de artistas plásticos más reconocidos de la historia del arte nacional y en la Pinacoteca de la Universidad de Concepción tiene su mayor representación, sobre 400 cuadros, gracias a la labor visionaria de Julio Vásquez Cortés, un coleccionista atípico, del cual pocos antecedentes se tienen. El Dr. en Historia del Arte, Pedro Zamorano, lamenta ese silencio historiográfico y señala que su figura debe ser valorada por la contribución que hizo al arte nacional al conformar esta importantísima colección.

tonio Romera, y que permite acercarse a otra dimensión del personaje, sus nexos e inquietudes intelectuales.

Artistas sin mercado

Según Zamorano, hubo dos hechos capitales que marcaron el nacimiento histórico de la Generación del Trece: la existencia de la colección de Julio Vásquez Cortés y la exposición organizada por el Instituto de Extensión de Artes Plásticas de la Universidad de Chile, entre el 17 de junio y el 6 de julio de 1946, bajo el título "Exposición de pintores chilenos del tiempo de Fernando Álvarez de Sotomayor a base de la Colección de Don Julio Vásquez Cortés".

"Hubo dos textos en el catálogo de la muestra: uno de Pablo Neruda y el otro de Carlos Isamitt, los que estaban asociados a dos conferencias. Es ahí donde se comienza a modelar el mito sobre estos artistas. Isamitt habló de 'Los pintores que comenzaron su figuración alrededor de 1913', y Neruda tituló su conferencia como 'Heroica capitanía de pintores'", sostiene Zamorano.

El investigador se acercó a este tema durante el desarrollo de su tesis doctoral sobre Fernando Álvarez de Sotomayor, pintor español llegado a Chile en 1908 y quien tuvo un impacto importante en la formación de estos pintores.

"A través de este personaje llegué a los pintores del 13. Me di cuenta de que la atención que este grupo despertaba en los historiadores, más que provenir de una investigación, lo hacía a partir de un cierto mito que se construye

en un momento particular que fue la exposición de 1946 en la Universidad de Chile. Los discursos de Isamitt y, principalmente de Neruda, le otorgan a este grupo un cierto perfil épico, particular. Con ello se empieza a construir, en torno a esta generación, toda una especie de leyenda", señala.

La base de esa exposición de 1946 fue la colección de Vásquez Cortés, y su importancia es que marca un registro de estos artistas para la historiografía del arte chileno, comenzando a escribirse sobre ellos como un grupo especial.

Hay varias claves que definen a este grupo, dice Zamorano. Primero está su vínculo con Álvarez Sotomayor, a quien todos consideran su maestro. También, dice, hay una especie de sensibilidad por lo hispano, la que se comienza a manifestar, principalmente, en textos y discursos.

"Otro elemento importante es la marginalidad de los artistas respecto de la línea oficial de la Escuela Bellas Artes. Ellos, los del 13, son de un origen, de una procedencia, bastante distinta a lo que era habitual en los alumnos de la escuela. Son de sectores campesinos, rurales, más bien artistas pobres", señala.

Sus énfasis temáticos sintonizados con su procedencia social; su estilo de vida un poco al margen de la oficialidad; su vida bohemia, etc., provoca que estos artistas generen una sensibilidad y un discurso estético en sintonía más con lo popular y campesino que con los formatos oficiales de la Escuela. Esta particularidad hace que no tengan mucho mercado respecto a la venta sus obras, o que se transara a precios insignificantes; por ello, estos artistas se vieron afectados por la marginación y las privaciones.

En ese escenario surge la figura de Julio Vásquez Cortés, cuñado de Exequiel Plaza, uno de los artistas más relevantes o influyentes del grupo. Se produce una cercanía entre ellos y en la misma correspondencia que el coleccionista mantiene con Romera, se puede leer que le cuenta cómo convive con estos artistas, cómo se ha connaturalizado con ellos. Es así como las obras de estos pintores, sin un mercado donde comercializarse, se encuentran con una

Humanidades

Viene de pág. 9

persona con sensibilidad por el arte a la que, además, le gusta coleccionar.

Contribución al arte chileno

Ahí llega la calificación de “coleccionista anómalo”, que le confiere Zamorano.

“Es un funcionario público,

de la honorable clase media chilena. Un calígrafo del Ministerio de Relaciones Exteriores, un señor que le escribía las cartas a los presidentes. Lo llamativo es cómo este señor, con un sueldo de un funcionario público, va comprando una colección de pintura, cuando los otros coleccionistas que conocemos son personas de capital monetario y de

capital social. Son personas de la elite criolla local. Personas que administran el poder en Chile”, dice el investigador.

El coleccionismo de arte es una actividad extremadamente onerosa, razón por la cual los coleccionistas deben tener recursos suficientes. “Julio Vásquez Cortés no obedece a ese perfil. Él logro reunir la colección muchas veces pos-

tergando cuestiones personales. Vivía de un sueldo que le alcanzaba para sufragar los gastos de una familia normal. Sin embargo, con esfuerzo y por conocer a esos artistas, logró conformar esa gran colección”, explica Zamorano.

Sin duda, sostiene, detrás del coleccionista hubo sensibilidad y conocimientos, que le permitieron reunir estas obras con una mirada de integración y “en plena conciencia de estar en este afán construyendo un capítulo de la pintura nacional”.

A juicio de Zamorano, Vásquez Cortés representa, por varias razones, la figura de un coleccionista completamente atípico respecto del paradigma con el que se suele caracterizar a este tipo de personaje y oficio. En una nota de prensa de 1954, él mismo sostiene: “Si bien es cierto que yo no disponía de fortuna, pude, mediante algún esfuerzo, con mi modesto sueldo de funcionario, adquirir algunas de sus obras. Recuerdo que muchas veces, entre comprarme un terno o un cuadro, debí decidir por lo último”.

Por ello, Zamorano señala que su figura debe ser valorada por la contribución que hizo al arte chileno al conformar esta importantísima colección. “Los pintores de 1913 constituyen uno de los grupos más importantes en la historia de la pintura chilena. Vásquez Cortés fue cercano a ellos, se connaturalizó con su experiencia de vida y esta cercanía propició que fuera adquiriendo muchas obras de ellos hasta conformar una gran colección. Su accionar como coleccionista permitió que esta obra no se desperdigara y pudiera llegar, como conjunto, a la Universidad de Concepción”, asegura.

La morada de la luz

Ya mayor, Vásquez Cortés quiso poner sus preciadas pinturas a disposición de una institución que las preservara y mantuviera íntegra la colección. El primer intento lo hizo con la Universidad de Chile. Incluso en el libro mencionado se muestra un recorte de prensa que habla de las tratativas que se hacen con esa casa de estudios, lo que tenía sentido, debido a su vínculo con la Escuela de Bellas Artes y a su discurso público en materia cultural.

No obstante, ello no se pudo concretar. Hay información, no confirmada, de que también tuvo conversaciones para



PEDRO EMILIO ZAMORANO PÉREZ
RODRIGO GUTIÉRREZ VIÑUALES

La morada de la luz. Julio Vásquez Cortés, historia de un coleccionista anómalo



que la colección llegara a la Universidad Austral, en Valdivia, lo que tampoco prosperó.

En la Universidad de Concepción, la presencia del Rector David Stitchkin fue fundamental para la adquisición íntegra de la colección, lo que potenció la creación de la Pinacoteca Universitaria. A cambio, Vásquez Cortés recibió una pensión vitalicia.

Si bien en las comunicaciones epistolares que mantenía con Romera el coleccionista señala su nostalgia por haber entregado las obras, nunca se arrepintió de ello, como puede leerse en este fragmento de una de sus cartas: "La casa que un poeta llamara 'morada de la luz', está ahora llena de sombras de lienzos: apenas se divisa una tela inconclusa o una paleta inerte. Creo haber hecho lo que debía al deshacerme de la colección, la que hoy miro a la distancia como a la National Gallery".

Se manifiesta convencido de que tomó la decisión correcta porque mantuvo la integridad de la colección, dice Zamorano. "Eso conecta con una lógica historiográfica. Si no es por esta colección, probablemente estos artistas habrían sumado a la historia de la pintura chilena, pero solo con algunos datos aislados de cada uno de ellos de manera individual. Pero, se han tratado como grupo, con características comunes, porque la colección que formó Julio Vásquez Cortés ha sido la base de referencia para la historia del arte nacional".

Parte de su familia

-¿Qué tan consciente del valor de la colección estaba Julio Vásquez Cortés?

-Yo creo que tuvo para él un valor más emocional que material. Su acción de coleccionismo fue también un acto de solidaridad con este grupo de pintores a quienes veía como sus amigos. Las obras, en este sentido, fueron testimonio de una vida compartida en camaradería y amistad. Creo sí que don Julio tuvo plena conciencia del valor artístico y cultural del patrimonio que había formado y por ello quiso que este conjunto de obras se mantuviera y no se diseminara.

-¿Qué tan visionario fue David Stitchkin como para adquirir esta colección, pese a las condiciones de Vásquez Cortés de mantenerla unida y otorgarle un estipendio vitalicio?

Julio Vásquez Cortés representa, por varias razones, la figura de un coleccionista completamente atípico respecto del paradigma con el que se suele caracterizar a este tipo de personaje y oficio. Su figura debe ser valorada por la contribución que hizo al arte chileno al conformar esta importantísima colección".

Pedro Zamorano



-El rector Stitchkin fue tremendamente visionario al lograr conseguir para la Universidad esta colección. Hay pocos antecedentes en Chile de rectores que se hayan jugado de manera tan significativa por temas artísticos. Seguramente el Rector, muy consciente del hecho de que la cultura en Chile está tremendamente centralizada en el país, quiso levantar un proyecto

cultural en la ciudad bajo el alero universitario. Tole Peralta fue un actor decisivo en esta iniciativa, por cuanto aportó el conocimiento artístico al proyecto.

-En lo anecdótico Julio Vásquez Cortés es uno de los personajes más retratados de esa época, no sólo él, también su familia. ¿Qué valor tienen esas obras y a qué se debe esa profusión

de retratos?

-Como el mercado artístico para estos pintores era más bien esquivo, don Julio aparece como el comprador casi exclusivo de estas pinturas. En este contexto, con seguridad, hizo muchos encargos de retratos a estos pintores, quienes eran como parte de su familia.

OPINIONES

Twitter @DiarioConce
contacto@diarioconcepcion.cl



Beatriz Arancibia, académica Ucsch

“Mi familia y yo nos seguimos cuidando, porque queremos seguir disfrutando la vida y trabajando con energía y entusiasmo para construir un mejor país para todas y todos”.

FOTO: RAPHAEL SIERRA P.

DOCTORA SOFÍA VALENZUELA,
SEREMI DE CTCI MACROZONA CENTRO SUR

“Un gran desafío es descentralizar la ciencia”



Natalia Quiero Sanz
natalia.quiero@diarioconcepcion.cl

Hace poco más de dos semanas la doctora Sofía Valenzuela recibió una noticia que cambia su proyección de cara a los próximos años, pero no su rol como científica empoderada de materializar y visibilizar el aporte de la ciencia al bienestar y progreso y los cambios necesarios para avanzar: es la nueva seremi de Ciencia, Tecnología, Conocimiento e Innovación (Ctci) de la Macrozona Centro Sur, que abarca desde las regiones de O'Higgins a la del Biobío y se basa en Concepción.

Es la ciudad donde la experta nacida en Chillán, bioquímica de la Universidad de Chile y doctora en Recursos Naturales por la Universidad Técnica de Brunswick nacida de Alemania, ha hecho parte importante de su carrera académica en la Universidad de Concepción (UdeC), hasta hace días como docente de la Facultad de Ciencias Forestales y subdirectora del Centro de Biotecnología, que integró desde su creación el año 2000.

Son más de dos décadas de un reconocido camino dentro de la academia entre aulas, laboratorios, investigaciones y artículos científicos

Con más de 20 años de carrera en la UdeC, la nueva autoridad de la cartera más joven se proyecta en el aporte en luchas que peleó como científica, como las brechas patentes en el país.

Sofía Valenzuela
fue subdirectora del Centro de Biotecnología y docente de la Facultad de Ciencias Forestales UdeC.

en torno a sus líneas de genómica forestal y bioseguridad que pone en pausa para llegar al que define como “otro lado de la vereda”, desde el que espera impactar: “hay muchas iniciativas desde el Ministerio que son parte de las luchas que hemos tenido dentro de las universidades y es una oportunidad para colaborar en ello”. Por eso, si bien apenas inicia su función, tiene claros los retos y objetivos por los que trabajar a distintos plazos, tanto en Chile como a nivel local, los que comparte con Diario Concepción en

una de sus primeras entrevistas con su primer cargo público y en la cartera ministerial más joven del país.

No a la centralización

Como científica regional, incluso del Biobío, una de las regiones de mayor concentración de universidades y centros de investigación, afirma que “un gran desafío es descentralizar la ciencia”. “Quienes hacemos investigación desde región nos damos cuenta de la centralización en cosas tan pequeñas como cuando se compra un reactivo que tarda una semana más en llegar que en Santiago y debemos pagar traslado. Y también por las capacidades instaladas en Santiago, mucha gente se tiende a ir hacia allá, porque hay mejores redes, conexiones y laboratorios mejor implementados”, explica. O, bien, al extranjero.

Al respecto, resalta que “creo que la del Biobío es la segunda región a

nivel nacional en captura de recursos de investigación y desarrollo del Ministerio de Ctci y la Anid, tenemos gran capacidad de formar profesionales, pero nos cuesta retener el talento”.

El padecimiento de estar a la sombra de la capital también se vive a nivel local, por lo que la doctora Valenzuela asevera que hay que descentralizar la ciencia y el conocimiento en las regiones para amplificarlo desde las capitales hacia otras ciudades. “En Biobío somos fuertes en Concepción, pero tenemos muchas otras comunas y muchas veces no están con las mismas capacidades”, reconoce.

Acortar brecha

Otra relevante tarea “es fortalecer el rol de las investigadoras”, asegura. Como una de ellas sabe de la gran brecha de género en la ciencia y academia que se debe acortar y

esta patente en diversos aspectos, como oportunidades, liderazgos y salarios. “En Chile, 30% de la investigación es liderada por mujeres, lo cual sigue siendo bajo: deberíamos llegar al 50%”, manifiesta.

El fenómeno, explica, se da por diversos factores asociados al hecho de ser mujer, que nada tienen que ver con las capacidades y no se evidencian con desigualdades en el ingreso a universidades, que en Chile es paritario, incluso, en el postgrado que se necesitan continuar para desarrollarse en investigación y academia. No obstante, son procesos que muchas veces coinciden con la maternidad, que lleva a muchas mujeres a posponer estudios o necesitar mucho más esfuerzo personal que los hombres para terminarlos. Por ello, la seremi recalca que este desafío va de la mano con abordar temas como la corresponsabilidad parental.

Lo expuesto redundante en reducir posibilidades para adjudicarse proyectos o ententece ascender en la carrera académica. “Eso se evidencia en que entre los profesores titulares, mayor jerarquía en las universidades, menos de 20% son mujeres. Eso no debiese ser”, enfatiza.

Ciencia & Sociedad

Los grandes retos que son transversales para todas las macrozonas del Ministerio de Cteci están a la base de una serie de otros que se dan en el país y que entre regiones y ciudades difieren tanto como las realidades a lo largo y ancho de Chile, tanto en capacidades y fortalezas como debilidades, problemas y necesidades.

Y una de las misiones de la cartera y de sus seremías es ser un apoyo concreto en la búsqueda y ejecución de soluciones a las problemáticas reales e impulso del crecimiento local y nacional donde la ciencia, conocimiento, tecnología e innovación se ponga al servicio de la sociedad y sea el motor del progreso y fundamentalmente en miras a lograr el primordial desafío global que es el desarrollo sostenible.

Por ello, la doctora Sofía Valenzuela entiende que su labor para guiar a la cartera regional debe partir por conocer a las cuatro regiones que la integran, su sistema de Cteci y realidades e intereses estratégicos para reconocer dónde y cómo puede apoyar la Seremía para avanzar.

Ciencia local al servicio

En base a las evidencias que proveen estudios en múltiples disciplinas, tanto a nivel internacional como nacional y regional, y la propia experiencia, es claro que importantes y cada vez más impactantes problemáticas para la sociedad local son la contaminación ambiental, el cambio climático, la sequía, escasez hídrica, congestión vehicular, falencias en vialidad, crecimiento poblacional, aumento de la urbanización, destrucción de hábitats, pérdida de bosque nativo y biodiversidad.

Son fenómenos que pueden tener y ya están teniendo múltiples repercusiones en el medioambiente y socioeconómicas, en el bienestar y calidad de vida de las personas, en algunas localidades de manera más drástica. Por sólo mencionar un ejemplo, por la disminución de las precipitaciones por el cambio global, y también factores asociados a la gestión del agua, hay sectores con un déficit tan severo que no hay disponibilidad para el consumo humano o para desarrollar actividades agrícolas que proveen alimentos y sustento, llegando al racionamiento del recurso o a la necesidad de abastecer desde camiones aljibes.

En este sentido, la experta asevera que “hay muchos investigadores que hace tiempo vienen estudiando dichos temas”, en el país y particularmente de la Región del Biobío, pertenecientes a alguna de las diversas universidades, desde distintas aristas y disciplinas, tanto de las áreas de las ciencias naturales y matemáticas como también sociales y humanistas, generando nuevos conocimientos y posibles soluciones que pueden contribuir en favorecedoras acciones de mitigación de im-

Solución de los problemas regionales: “la ciencia tiene mucho que decir”

EN CONCEPCIÓN está la oficina central de la Seremía de Cteci Centro Sur, que abarca cuatro regiones desde O'Higgins hasta el Biobío.



FOTO: RAPHAEL SIERRA P.

FRASE

“En la Región del Biobío somos fuertes en Concepción, pero tenemos muchas otras comunas y muchas veces no están con las mismas capacidades”.

“Hay muchas soluciones que vienen desde el mundo científico, algunas bastante simples de implementar y otras más complejas”.

30% de las investigaciones

son lideradas por las mujeres en Chile y aumentar ese número es un desafío país del Ministerio de Cteci.

Trascender de la academia

y que la ciencia sea parte del mundo público y privado se concibe como crucial para impulsar el desarrollo.

pacto o adaptación. “La ciencia tiene mucho que decir. Hay muchas soluciones que vienen desde el mundo científico, algunas bastante simples de implementar y otras que pueden ser más complejas”, sostiene.

Lo anterior también se puede aplicar para fortalecer y avanzar en aquellos rubros estratégicos para cada región, pudiendo crear polos de desarrollo que en la Región del Biobío pueden ser en el ámbito de manufactura, forestal y pesquería o en Ñuble en la industria agroalimentaria, plantea.

No sólo en la academia

Y es aquello lo que la lleva a detenerse en lo necesario de hacer a la ciencia parte de las conversaciones sobre temáticas relevantes para las regiones y considerarla en la toma de decisiones o políticas públicas, pero también en que su papel no sólo sea en la academia y se involucren científicos a trabajar dentro de sectores como el público y privado para avanzar en materia científica desde allí.

Algo que, destaca la seremi, tiene que ver con que en Chile la ciencia y el conocimiento se generan fundamentalmente dentro de las universidades, diferente a lo que sucede en naciones desarrolladas donde está inserta en espacios como la industria y gobiernos. Hacer eso aquí, en Chile y la región, dado el capital humano avanzando que se forma, es muy posible y sería tremendamente favorecedor, asegura.

Esto, no significa que deje de hacerse ciencia en la academia o de ser necesario que la empresa apoye a esa investigación, desarrollo e innovación, con recursos y con oportunidades para hacer la transferencia científica-tecnológica, probar los avances y escalar los resultados, en miras a que las soluciones no se queden sólo dentro del laboratorio o *papers* y que con su prueba en contextos reales pueda evidenciarse el impacto que su incorporación tiene y así acortar esas brechas que dificultan que ideas y aplicaciones valiosas se transformen en producto, un nuevo proceso o una decisión.

OPINIONES

Twitter @DiarioConce
contacto@diarioconcepcion.cl



Inti Núñez, director de Estrategia Facultad Ingeniería UdeC

“Debemos cuidarnos para hacer algo en lo colectivo, entre todos podemos aplanar la curva de avance de la enfermedad y eso al final del día son menos muertes. Es tarea de todos vencer esto”.

Aníbal Torres Durán
contacto@diarioconcepcion.cl

A casi cuatro años de la ley de inclusión laboral - medida que desde el 2018 dispone que todas las empresas que tuvieran 100 o más personas tengan aunque sea el 1% de personas con algún tipo de discapacidad entre sus colaboradores-, esta exigirá a todas las organizaciones y compañías, que tengan dentro del departamento, de talentos o Recursos Humanos (RRHH), una persona que sea responsable de la gestión, cargo denominado “gestor de inclusión laboral”.

Según Horacio Llovet, socio fundador de Nawaiam, empresa especialista en reclutamiento, “este tipo de posiciones y roles nos van a permitir concientizar a toda la compañía u organización, ayudando a hacer los “on boarding” de las personas como corresponden y quien esté a cargo será responsable de todo este proceso de acompañamiento a las personas con discapacidad, dentro de este mundo que debe ser cada día más inclusivo”.

Mientras que el presidente de la Fundación Chilena para la Discapacidad (FCHD), Matías Poblete, explicó que la inclusión laboral no pasará desde ahora sólo con contratar personas con algún tipo de discapacidad, sino que también involucrará la implementación de todos los ajustes, medidas, procedimientos y protocolos que sean necesarios para que esto puede ser efectivo y tenga un total éxito”.

Poblete agregó que “este profesional deberá desempeñarse en las áreas de RRHH y sus funciones serán de coordinación de un diagnóstico de inclusión laboral de personas con discapacidad en la organización; de gestión de la implementación del plan laboral (medidas, estrategias y procedimientos para avanzar en una integración plena y efectiva) y de coordinación de acciones



FOTO: CONTEXTO

Desde el 1 de noviembre de 2022 todas las entidades de Chile deberán contar con la figura de “gestor de inclusión laboral” en su

área de Recursos

Humanos, con el objetivo de garantizar la

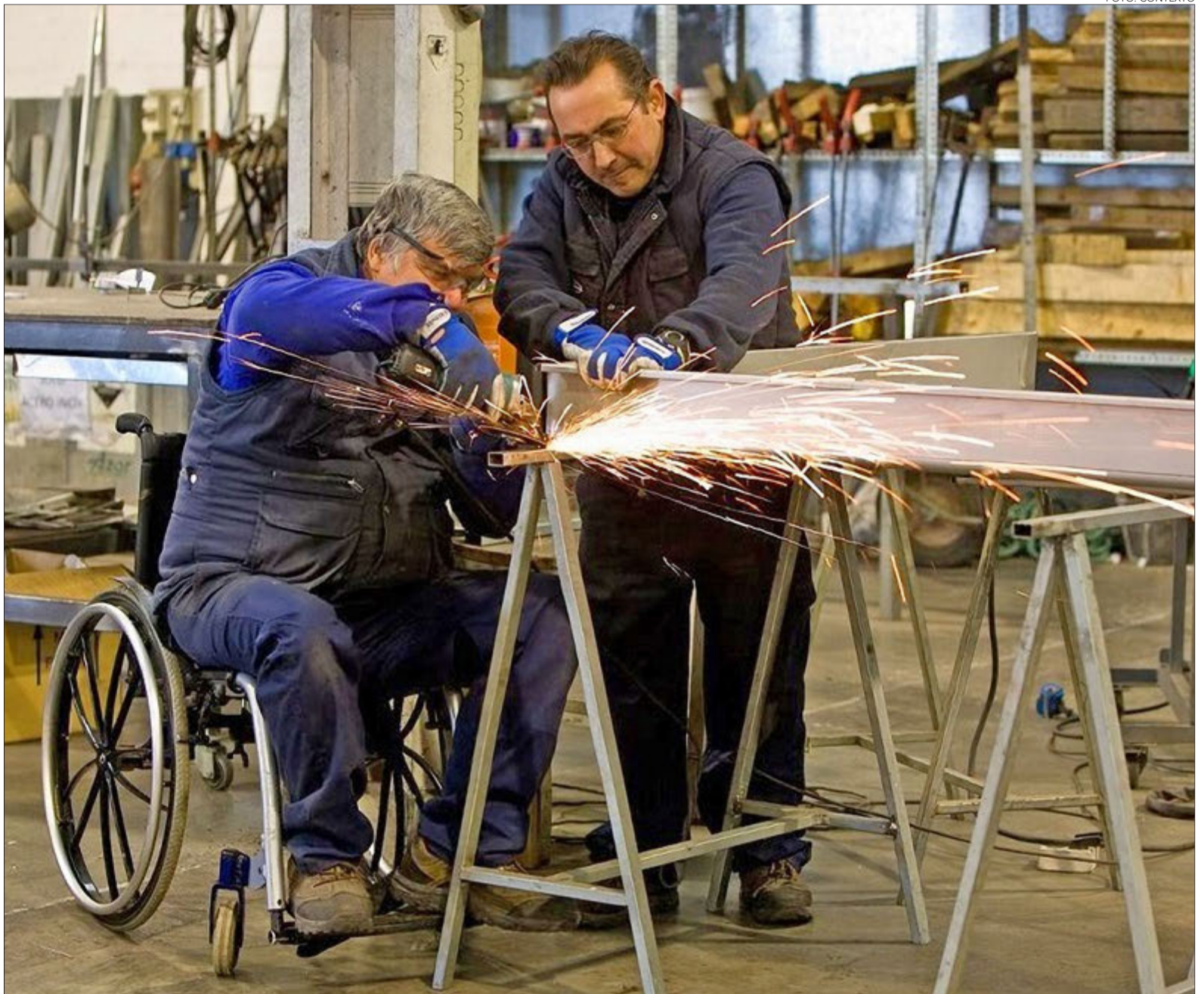
incorporación de personas con discapacidad en condiciones justas.

Especialistas creen que, de implementarse de manera correcta, la medida será un aporte.

CON EL GESTOR DE INCLUSIÓN LABORAL

Expertos sostienen que la inclusión laboral creará conciencia en las empresas

de capacitación sobre el tema, de acuerdo con un enfoque de derechos y normativas vigentes, para instalar el tema en la cultura, en la gestión y en las buenas prácticas laborales de la empresa”.

Ambos expertos coincidieron en que la iniciativa es muy positiva para el país que siga progresando en materias de diversidad e inclusión, y que la implementación de este nuevo perfil busca asegurar el ejercicio de los derechos de las personas en situación de discapacidad para incorporarse al mundo del trabajo, garantizando una integración real y efectiva.

OPINIONES

Twitter @DiarioConcepcion
contacto@diarioconcepcion.cl

Economía & Negocios

SEGÚN ANALISTAS REGIONALES

Los principales impactos económicos por alza de la Unidad de Fomento

Edgardo Mora Cerda
edgardo.mora@diarioconcepcion.cl

De acuerdo con analistas regionales los principales impactos económicos por el alza actual y proyectada de la Unidad de Fomento (UF) producto de la inflación se observan en dividendos, créditos hipotecarios, arriendos y los bolsillos de las familias más vulnerables.

El valor de hoy de la UF es de \$ 32.055 y expertos prevén que la cifra llegue al último día del presente año hasta los \$34.502. Adicionalmente, proyectan alzas en precio de productos básicos de entre un 20% y un 30%.

Andrés Acuña, académico del Departamento de Economía y Finanzas de la Facultad de Ciencias Empresariales de la Universidad del Bío-Bío señala que dada la trayectoria alcista del IPC en los últimos meses, la UF se ha incrementado de manera sostenida, "registrando un aumento de \$1.362 desde el 1 de enero al 9 de mayo de este año, cifra equivalente a un incremento del 4.4%".

Principales impactos

En cuanto a los efectos más relevantes por el alza de la UF, Acuña resalta que "en particular, los hogares seguirán experimentando una pérdida de bienestar (caída del poder adquisitivo de su ingreso) debido al aumento en todo aquel pasivo o deuda expresada en UF, como

Según consultados, dividendos, hipotecarios, arriendos y familias del sector socioeconómico más vulnerable serían los principales afectados. Valor actual es de \$32.055 y proyectado de \$34.502 en 2022.

el dividendo asociado a un crédito hipotecario, el costo mensual de su plan de Isapre o el valor del arriendo o los gastos comunes si el contrato estipula su valor en UF".

En este sentido, el académico de la UBB agrega que una situación similar sufrirán las empresas, especialmente las de menor tamaño, ya que se encarecen los arriendos de oficinas o las primas de los seguros que tengan contratados. A lo anterior, se suman los aumentos en el impuesto específico a los combustibles, cuya base imponible depende de la Unidad Tributaria Mensual (UTM), unidad de cuenta que se reajusta, al igual que la UF, según la variación porcentual del IPC.

Pero, lo más preocupante para Acuña es que "la trayectoria del IPC y, por ende, de la UF, continuará al alza dada la inercia que exhibe la evolución de esta variable macroeconómica. Por consiguiente, es esperable un endurecimiento de la política monetaria ejecutada por el Banco Central, con alzas adicionales en la Tasa de Política Monetaria en los próximos meses".

Acuña también proyecta una variación del IPC de abril de 1.2% con respecto al mes anterior, con una inflación superando el 10% en 12 meses, cifra no observada desde septiembre de 1994. "Con los antecedentes disponibles hasta la fecha, es probable que cerremos el año con una inflación promedio de 9.9% y una UF que supere los \$34.000 al

31 de diciembre", afirma.

Lorena Sánchez, directora de StartValue y mentora en IncubaUdeC, coincide con que existen una serie de efectos sobre la vida de las personas, especialmente aquellos que están pagando créditos hipotecarios, planes de Isapre, contratos de arriendo y seguros, entre otros, pues todos ellos han sido pactados en UF.

Sánchez añade que los arriendos se van a ver al alza, y por supuesto, los dividendos de todos quienes tengan inversiones, hipotecarios u otros que están reajustados en UF. "Esto es negativo y los más afectados son las personas de menor ingreso que gastan la mayoría de su sueldo en arriendo, crédito hipotecario, alimentación, lo que significa que la gente se hace cada vez más pobre y disminuye su capacidad de compra", enfatiza.

Para Andrés Ulloa, académico de la Facea de la Ucs, además de impactar el valor de los dividendos, arriendos y créditos, el incremento de la UF golpeará fuertemente a la clase media, "sobre todo, quienes están endeudados en UF porque la UF se reajusta todos los meses y los sueldos solo lo hacen a fin de año".

Otro punto relevante para Ulloa es que al subir la inflación, con fuertes alzas de productos básicos de entre 20% y 30%, la gente pobre es la que más sale afectada y debe reducir sus gastos porque de otra forma no llega a fin de mes, concluye.

OPINIONES

Twitter @DiarioConce
contacto@diarioconcepcion.cl



Cultura&Espectáculos

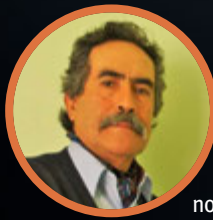

#NosCuidamos

Carlos Salas, ex docente de educación física

“Es de suma importancia no olvidar las medidas sanitarias vigentes, ya que si bien la campaña de vacunación ha ayudado mucho a frenar los contagios, depende de todos el poder seguir cuidándonos. Debemos seguir este camino para poder al fin salir de todo esto y dar por superada la pandemia”.

Mauricio Maldonado Quilodrán
mauricio.maldonado@diarioconcepcion.cl

EL 15 DE MAYO FINALIZA EDICIÓN 2022

A días de cerrar, Fesiluz hace positivo balance de su inédita primera versión

Fue a mediados de febrero, tras reprogramaciones varias debido principalmente al contexto pandémico, que Fesiluz abrió sus puertas en la costanera camino a Chiguayante y hasta el momento ha alcanzado cerca de 100 mil visitantes provenientes de las distintas comunas de la Región y también de diferentes puntos del país y del extranjero.

“Estamos en la cuenta regresiva para que bajemos el telón -15 de mayo sería su último día- y el balance es sumamente positivo, ya que se han cumplido a cabalidad las expectativas que teníamos. Destacamos que por un lado queríamos ser una instancia de sana entretenimiento para toda la familia, y también reactivar el sector económico y turístico de la zona. Ya estamos pensando en cómo sería la versión 2023 del festival”, enfatizó Gustavo Pinto, CEO de Misa Group, empresa organizadora de Fesiluz y también director del evento.

Precisamente, en esto último hizo hincapié Pinto, ya que este evento es parte de un convenio con la municipalidad de Chiguayante por cuatro años y que contempla en dicho lugar -espacio público que antes era un terreno baldío hasta que esta empresa privada invirtió ahí- un parque urbano. “Es un convenio con el municipio de Chiguayante por cuatro años y con los representantes chinos por un total de 6 años. El objetivo que tiene la municipalidad y que también fue el acuerdo con Bienes Nacionales, es que a través de nosotros, dejemos las bases para que sea un futuro parque urbano con servicios básicos, como electricidad y un cierre perimetral que permita su administración. Es un compromiso nuestro y objetivo futuro”, explicó el CEO de Misa Group.

En cuanto a lo que ocurrirá el pró-

El evento lumínico chino, a cargo de la empresa Misa Group en convenio con el municipio de Chiguayante, vive sus últimas jornadas promediando una buena asistencia, pero no ha estado exento de reclamos y quejas por parte de los vecinos del sector de Lonco -cercano al emplazamiento del evento- principalmente por ruidos molestos y constantes hasta altas horas de la noche.

Podría ser en otra comuna

Misa Group tiene un total de 6 años para poder ejecutar Fesiluz, cuatro de ellos en Chiguayante con posibilidades de renovación si es que otra comuna no lo solicita.

ximo mes una vez que concluya Fesiluz, Pinto detalló que “desmontaremos gran parte de las estructuras del festival y seguiremos haciendo trabajos en el parque, seguiremos manteniendo nuestra administración con guardias y estamos pensando en hacer algunas otras actividades dentro del recinto. Algun-

nas ideas serían hacer algunas ferias costumbristas, alguna fiesta de la chilenidad, abrir al público los fines de semana para que recorran los senderos, seguir dándole vida al espacio hasta la próxima versión de Fesiluz”.

Lugar inadecuado

Un aspecto no menor, y que fue un punto álgido dentro de las primeras semanas de rodaje del festival, fueron las quejas y reclamos de los vecinos de Lonco, sector aledaño a las dependencias de Fesiluz, principalmente por ruidos molestos hasta altas horas de la noche. Comentarios y críticas que se multiplicaron por las distintas redes sociales.

“Siempre todo lo tomamos del lado positivo, y cada uno de los comen-

tarios y consultas dirigidas a Fesiluz ayudan bastante. Hemos sido fiscalizados de manera permanente y por todas las autoridades, es decir, por todas las entidades públicas incluida la Superintendencia de Medio Ambiente, y en todas hemos salido con cero faltas. Esto quiere decir que se midieron los ruidos y estamos dentro de la norma como siempre lo hemos dicho. Todas las semanas nos fiscalizan”, expresó el director de Fesiluz.

A lo que completó que “las percepciones son las diferentes, y ahí es muy complicado el ponerse de acuerdo. Nos remitimos a lo que establece la norma y hemos trabajado en torno a ello. Es un espectáculo que sólo el viernes y sábado

do dura hasta las doce de la noche, no es de traspasado, está diseñado para la familia y en un horario que permite a todos convivir”.

Algo que para Hugo Campos, residente de aquel sector, no es tan así. “se solicitó, por medio del municipio, que la empresa a cargo del evento se hiciera cargo de algunas cosas como por ejemplo, en la época de verano, que adaptara el espacio donde estacionaban las personas, ya que se levantaba un tierral, y también los ruidos permanentes, siete días a la semana hasta altas horas de la noche. Esto se ha moderado un poco, pero no ha habido una relación directa entre la empresa a cargo de este evento millonario con los vecinos, desconozco que se hallan juntado y propuesto cosas”.

Palabras a las que profundizó que “el municipio siempre le dijo al barrio que ahí se haría un parque, y efectivamente en un lugar así pueden haber los fines de semana un show de música o la proyección de una película al aire libre, que es algo maravilloso e igual genera algo de ruido. Pero otra cosa distinta es tener cuatro meses funcionando todos los días de la semana, de las seis de la tarde hasta las doce de la noche con música a todo nivel, eso no lo sobrevive nadie, y no se trata de una disputa entre ricos y pobres, es simplemente consideración”.

Campos aclaró que “no he escuchado a ningún vecino decir que el problema es el ‘señor Fesiluz’, por decirlo de alguna forma, sino que es una mala decisión en una mala ubicación”.

Diario Concepción se comunicó con la Municipalidad de Chiguayante sobre esto y otros aspectos relacionados con Fesiluz, pero declinaron referirse a aquello.

OPINIONES

Twitter @DiarioConce
contacto@diarioconcepcion.cl

El festival de luces baja el telón el próximo 15 de mayo y cuyo balance en cuanto a público asciende a los 100 mil asistentes en poco más de 2 meses.



Deportes

#NosCuidamos



Edógimo Venegas, presidente de Naval

“Hemos tenido una gran respuesta de los socios, comprando entradas con anticipación y en la captación de socios y queremos que se cuiden, que se vacunen y tenerlos a todos en El Morro, ahora que partimos con dos partidos en calidad de local”.



TERMINÓ SUFRIENDO PARA TRAER IGUALDAD DESDE EL NORTE

No hay cómo botar el muro acerero y suma buen punto

Estadio: Calvo y Bascuñán
Público: 1.085 personas
Árbitro: Ángelo Hermosilla



ANTOFAGASTA



HUACHIPATO

0

0

GOLES

No hubo

No hubo

FORMACIONES

I. González
B. Nieto
A. Robles
E. Ahumada
J. Cornejo
F. Bravo
M. Collao
J. Flores
M. Sánchez
A. Uribe
M. López

G. Castellón
J. Gutiérrez
B. Gazzolo
O. González
A. Castillo
C. Sepúlveda
G. Montes
J. Altamirano
C. Martínez
W. Mazzanti
J. Sánchez

DT
D. Reveco

DT
M. Salas

CAMBIOS

[54'] Cordero x Cornejo
[62'] Cuadra x Collao
[62'] Hurtado x Sánchez
[77'] Tello x Uribe

[58'] Cañete x Altamirano
[80'] Córdova x Martínez
[80'] Nequeaur x Sánchez

TARJETAS AMARILLAS

Cornejo

Montes, Mazzanti, Nequeaur

TARJETAS ROJAS

No hubo

[74'] Cañete

Paulo Inostroza
paulo.inostroza@diarioconcepcion.cl

Un partido que puede leerse de dos formas. Huachipato no pudo imponer nunca supremacía sobre el colista Antofagasta, más allá de que tuvo la pelota más que el rival, pero también hay que destacar que con un hombre menos fue capaz de sostener el cero atrás, marca que logró en los últimos cuatro juegos. Este 0-0 lo mantiene en zona de Copa Sudamericana.

La visita amenazó con testazo de Gazzolo al travesaño a los 10' y prácticamente nunca más, salvo una especie de "tijera" de Sánchez Sotelo a las manos del portero. El local, en tanto, amenazaba con dos clarísimas: un cabezazo desviado en solitario por López -Nieto le metió un par de buenos centros- y una entrada de Flores por el medio de la zaga que remató frontal.

Cañete se fue expulsado cuando llevaba 16 minutos en la cancha y los pumas se fueron encima en los últimos minutos. Dos salidas en falso de Castellón pudieron costar goles, pero Ledezma y López no pudieron romper el muro que Salas ya construyó en serio.

Huachipato sigue sumando, tal vez este punto se más bueno de lo que parece.

OPINIONES

Twitter @DiarioConce
contacto@diarioconcepcion.cl

Huachipato ya acumula 376 minutos sin recibir un gol y es la base de este buen momento que los tiene en zona de torneos internacionales. En Antofagasta jugó casi veinte minutos con diez hombres y algo se trajo.

LA FIGURA

Antonio Castillo es sinónimo de paciencia. Siempre esperando su oportunidad, trabajando en silencio y en los dos últimos partidos no ha sido un jugador secundario, sino pieza importante. Ante los nortinos se fue bien en ataque, pero lo mejor estuvo en defensa. Dos veces parchó errores de posicionamiento de sus zagueros, como una donde evitó que Uribe patear de frente al arco. Para culminar su buena jornada, en tiempo extra puso la pierna justo a tiempo para evitar que Ledezma abriera la cuenta. Cuatro partidos consecutivos sin recibir goles, Castillo también tiene parte de culpa.



EL VILLANO

Este cartel puede ser para Marcelo Cañete o bien para el árbitro Ángelo Hermosilla. El volante llevaba 16 minutos en la cancha y estaba siendo protagonista, pero perdió una pelota en la zona media contra Ahumada y no pudo tomarlo arriba, así que lo golpeó abajo. Una "raspadita". El juez del encuentro lo pintó de amarilla, pero al revisar la imagen determinó que era muy poco y lo cambió por tarjeta roja. No protestó mucho el jugador argentino, pero viendo las imágenes de televisión parece una decisión exagerada.



MOMENTO CLAVE

Antes del cuarto de hora, Huachipato tuvo su llegada más clara al arco rival y no repetiría ninguna parecida. Montes, que se ha transformado en un muy confiable ejecutante de balones parados, patea un tiro de esquina y Benjamín Gazzolo anticipa para meter un tremendo cabezazo que pega en la escuadra y se va desviado. Era golazo, por el tremendo gesto técnico del zaguero. Fue clave porque en todo el encuentro, la visita contó con apenas dos situaciones para marcar y si el acero te hace uno es muy difícil sacárselo.

ÚLTIMO ESCALOFRÍO

Antofagasta metió a Huachipato en su arco durante los cinco minutos de tiempo de agregado y se generó dos situaciones clarísimas para romper el cero. Primero, a los 93', con una mala salida de Castellón que quedó en pies de Ledezma. El "Titi" remata sin portero enfrente y Castillo sacó un gol inminente. A los 95' López falló un testazo de manera increíble.

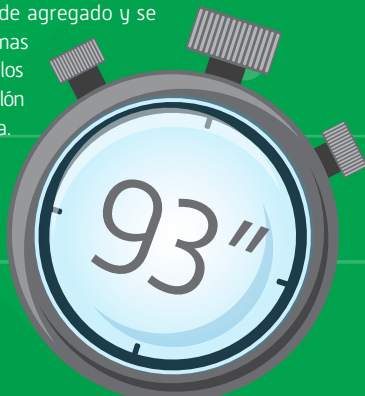

Deportes



RETORNO SOÑADO DESPUÉS DE CUATRO AÑOS Y CUATRO MESES

Choreros quedaron sordos después de siete cañonazos

Estadio: El Morro
Público: 1.500 personas aprox.
Árbitro: Javier Canín



NAVAL



SANTA JUANA

7 0

GOLES

[2'] Vásquez
[12'] Novoa
[23'] Merino
[45+4] Vásquez
[55'] Véjar
[73'] Novoa
[90'] Tapia

FORMACIONES

C. Parada
M. Tapia
J. Moraga
F. Rivas
B. Paredes
A. Véjar
A. Merino
B. Suazo
M. Garcés
A. Vásquez
A. Novoa

D. Álvarez
N. Retamal
J. Valenzuela
C. Helmes
K. Gajardo
C. Inostroza
C. Cisternas
L. Lingue
B. Retamal
K. Oyarce
A. Montoya

DT
A. Pérez

DT
M. Valenzuela

CAMBIOS

[60'] Briones x Paredes
[69'] Florex x Garcés

[60'] Pinto x Gajardo
[76'] Garrido x Elmes

TARJETAS AMARILLAS

Novoa, Suazo, Moraga

Cisternas, Pinto, Moraga

TARJETAS ROJAS

[68'] Suazo

[72'] Montoya

Paulo Inostroza
paulo.inostroza@diarioconcepcion.cl

Querían volver con un triunfo, pero cuatro años de esfuerzo merecían algo más grande. Naval se reencontró con su gente y la competencia metiéndole un brutal 7-0 a Santa Juana con una gran actuación colectiva.

Arturo Vásquez abrió la cuenta de entrada y Ángel Novoa, siempre imponente en el eje de ataque, empalmó un centro de Tapia para el 2-0. Iban 12 minutos y todo fue rematado con un golazo de Alexander Merino desde fuera del área (23).

El árbitro cobró como tiro libre lo que parecía penal, pero Vásquez lo cambió por gol a los 49' con sutil ejecución sobre la barrera. Ángel Véjar, otro destacadísimo, también marcó mediante esta vía (57'), con complicidad del portero Álvarez.

“Nacho” Flores ingresó, le cometieron penal y Novoa aumentó a los 73', pero faltaba la guinda con Matías Tapia acertando otro tiro libre justo antes del pitazo final.

Naval no metía un 7-0 desde el 2008, al desaparecido Provincial Temuco. El Morro tuvo su espectáculo y hasta paró de llover, para que se escucharan solo aplausos. Naval está vuelta y va por todas.

OPINIONES
Twitter @DiarioConce
contacto@diarioconcepcion.cl

Abrió la cuenta a los dos minutos, marcó tres veces a través de los tiros libres y a ratos tocó como si fuera equipo de otra categoría. Naval detuvo hasta la lluvia para aplastar a Santa Juana y encender a su hinchada.

LA FIGURA

Hubo muchos que pudieron entrar en este recuadro porque Naval estuvo lleno de puntos altos y el equipo a ratos no parecía estar en Tercera B, por su juego a ras de suelo, nunca un pelotazo sin sentido. Destacaron Vásquez, Merino, Rivas, Novoa y otros, pero Matías Tapia se ha transformado en uno de los emblemáticos de este retorno navalino. Lateral que se va muy bien arriba, de gran sentido colectivo y que coronó su tarde con un merecido gol de tiro libre en el último minuto de partido. Naval hizo tres mediante este expediente. Notable.



EL VILLANO

Fue un partido tranquilo en cuanto al resultado para Naval, pero en los últimos minutos hubo que cuidar las piernas. Con el quinto gol se desató el ímpetu de la visita y el ancla también respondió lo que derivó en las expulsiones de Bastián suazo para el local y el delantero Andy Montoya, de lo mejorcito del forastero. Salió lesionado Kevin Gajardo y varios pasaron susto, aunque sabemos que en Tercera nadie saca la pierna, es competencia de guapos. Naval juega bien, pero también sabe meter cuando el rival lo propone. El equipo se fue ovacionado por su gente.

MOMENTO CLAVE

Había mucha ansiedad y la idea era romper luego el hielo para que no se arruinara la fiesta, pero Naval demoró 110 segundos en abrir la cuenta con tirazo de Arturo Vásquez a la salida de un lateral. Novoa aumentó diez minutos después tras gran centro de Tapia y rápidamente se acabó todo tipo de lucha.



FOTO: ARCHIVO / CAROLINA ECHAGÜE M.

Un triunfo para creer que este “León” puede ir por el ascenso

Partió cazando 7 de los primeros 9 puntos en juego y recibir en casa a San Joaquín (15.30 horas) asoma como un buen parámetro para ver realmente si Deportes Concepción está para pelear por algo más. Viene de un empate en casa de Iberia y recupera a jugadores importantes como Lautaro Rigazzi y el delantero David Henríquez.

Habrán terreno barroso, al que tendrán que adaptarse porque los morados son un equipo atípico en la serie, que siempre busca combinarse a ras de suelo, más allá de que ante Iberia (1-1) perdió su ar-

monía en la zona media y esta tarde intentará recuperarla.

Del otro lado, un San Joaquín que presenta una de las planillas más bajas de la categoría, pero empezó bien la Segunda, con 4 puntos de 9 posibles. La mala noticia para el forastero es que Leandro Ruiz, ex delantero lila que venía en racha, fue expulsado en el último encuentro ante San Anotnio. Baja importante.

La lluvia ha alternado furia con pausas, pero se espera buen público en las tribunas. Ahora es cuando.

Estadio: Ester Roa Rebolledo
Hora: 15.30
Árbitro: Diego Vidal



D CONCEPCIÓN



SAN JOAQUÍN



Entretención & Servicios

Santoral: Fidel

EL TIEMPO

HOY **11/13**

LUNES 7/12 MARTES 9/12 MIÉRCOLES 4/8

LOS ÁNGELES 10/12
RANCAGUA 7/21
TALCA 9/15

SANTIAGO **6/23**
CHILLÁN **8/14**

ANGOL 10/16
TEMUCO 12/15
P. MONTT 8/12

RADIACIÓN UV

RIESGO	TIME*	ÍNDICE
EXTREMO	10	11 o más
MUY ALTO	25	8 A 10
ALTO	30	6 A 7
MODERADO	45	3 A 5
BAJO	60 o más	0 A 2

*Tiempo Máximo recomendado de exposición (minutos).

PUZZLE

Clues:

- COMPETENCIA
- VELETTE LARDO
- EMPUJE
- HONGO COMESTIBLE
- AREA
- PARAR EN MIAMI
- SI CHARRUA INFUSION
- PAGA ABONO ERARIO
- 1/2 PATO VELLONES
- TRAS CU ESLABON
- SEMEJANZA
- CLUB CRUZADO
- RIO SUIZO
- NEUTRO INGLES CITACION
- TODO EN BOSTON DISUELVE
- ULTIMO EN TAMPA RADIO
- EXISTIAN ARTERIA
- LA MUDA HELIO
- FONDEAD LA NAVE AZOE
- SONAR JITOMATE
- ISLA EN HAWAI LAS 5
- INTRODUCE INVERT.
- INVOCA CHA
- ENTE
- 1/2 ROTO
- ZAGUAN ROPA INVERT.
- TENIENTE NACIONAL
- QUERIDO
- URANIO MANGANESO
- NORDICA
- VOCAL YODO
- NOTA E VOCAL
- AMARRO
- TRONONO ILO
- VASCOS LL
- N A ACAL
- TORUN RA
- EJAPONES

TELÉFONOS

Ambulancias:	131
Bomberos:	132
Carabineros:	133
Investigaciones:	134
Fono Drogas:	135
Inf. Carabineros:	139
Fono Familia:	149
Inf. Toxicológica:	2- 635 3800
V. Intrafamiliar:	800 220040
Delitos Sexuales:	565 74 25
Defensa Civil:	697 16 70
Fono VTR:	600 800 9000
Fono Essbí:	600 33 11000
Fono CGE:	600 -777 7777

FARMACIAS DE TURNO

CONCEPCIÓN	Ahumada
Salcobrand	• Av. Juan Bosco 501
• Roosevelt 1702	(Atención durante las 24 horas)
SAN PEDRO	Ahumada
• Michimalonco 1120	(Atención durante las 24 horas)
CHIGUAYANTE	Cruz Verde
• Manuel Rodríguez 925	
TALCAHUANO	Salcobrand
• Autopista 7001	

SUDOKUS

FÁCIL

8				1				
2	3	1	5			7		
7				8		4		
6	7		2	5			1	
				3		4	2	
							5	
3	8						7	
1	2			7		8		4
			6	8			9	1

MEDIO

				2	1	7		
6			7				9	
3		7		6				5
1		8			3		2	
	2				4			7
7						5	6	3
2	9	5		3				8
4			1					
				5	9		3	

EXPERTO

5		9	8	2		7	4	6
7						5	8	
8	4			7		9	2	
3	7	6		5	2	1		
6	1				9		8	
4					6	3	7	
2	3		9	8	4	6	5	
	6	2	3			7	9	
9	8	5			3		1	