

Temporada online de Corcudec libera la suite "Norte Grande"

Hoy estrena la obra del compositor nacional Gastón Soubllette, cuya liberación está pactada para las 19.00 horas a través de las diferentes redes sociales de Corcudec.

CULTURA&ESPECTÁCULOS PÁG.14



FOTO: CORCUDEC

Biobío tendrá emisarios de lujo en el mundial juvenil de halterofilia que se realizará en Grecia

Los pesistas Alonso Bizama y Sergio Cares fueron nominados por la federación chilena para representar al país en el evento deportivo que tendrá como sede la localidad griega de Heraklion.

DEPORTES PÁG.17

Diario Concepción

Viernes 15 de abril de 2022, Región del Biobío, N°5052, año XIV

MÁS DEL 90% NO HA RECIBIDO INMUNIZACIÓN CONTRA EL CORONAVIRUS

No vacunados y pacientes crónicos copan las camas UCI

Profesionales de la salud enfatizan en la importancia de también estar vacunado contra influenza.

El peak de uso de camas críticas por pacientes con coronavirus en Chile bajó en los últimos meses en 22,9%. Sin embargo, según el

último informe iCovid Chile, Biobío sigue liderando su uso con un 86% de ocupación, sólo por debajo de la Metropolitana

(90,4%); Valparaíso (89,6%), Antofagasta (87,1%) y Los Lagos (87,2%). "Hoy no tenemos más de 15 personas hospitalizadas con o

por Covid. Con sólo ocho en UCI", afirmó Paz Macaya, epidemióloga del Hospital Las Higueras. En toda la Región la

ocupación de camas críticas se da en general por patologías no relacionadas con la Covid-19.

CIUDAD PÁG.6



FOTO: ISIDORO VALENZUELA M.

El lunes parte la fase de apertura al tránsito en el eje Collao-General Novoa en la capital penquista

Juan Bosco va a ser unidireccional y con salida hacia Penco. La calle Maipú tendrá doble sentido en el tramo de la Plaza Acevedo. Autoridades llaman a la precaución en la puesta en marcha. CIUDAD PÁG.7



FOTO: CEDIDA

Científicas de la UdeC guiarán a las mujeres en su ruta por las Stem

Paulina Assmann, Tatiana López y Francisca Tapia son parte de "Provoca", que dará apoyo a niñas y jóvenes con interés en ciencia, tecnología, ingeniería y matemática con el fin de potenciar vocaciones. CIENCIA&SOCIEDAD PÁG.9

Quinto retiro: proyecto del Ejecutivo también golpearía la economía nacional

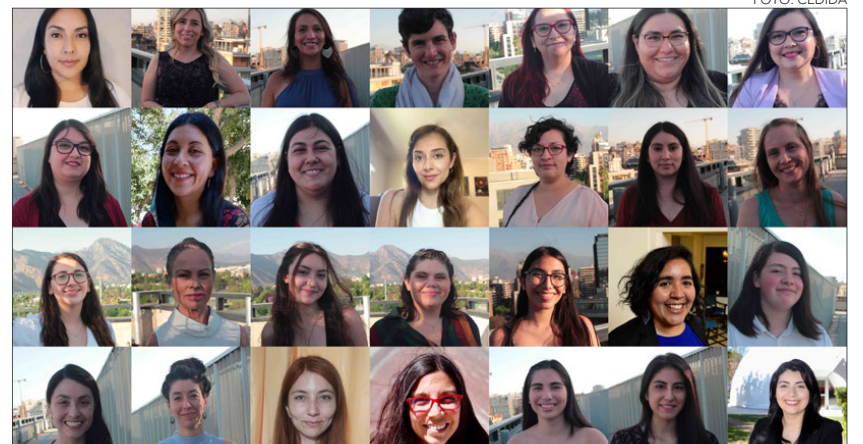
Es lo que afirman los especialistas de la región. Un nuevo retiro generaría un impacto en pensiones futuras, inflación y crecimiento del país. ECONOMÍA&NEGOCIOS PÁG.12

EDITORIAL: CONVENCION CONSTITUCIONAL BAJO FUEGO CRUZADO



#FUE TENDENCIA

El pleno de la Convención Constitucional aprobó, este miércoles, la eliminación del Senado, órgano que sería reemplazado por la Cámara de las Regiones. La determinación se logró tras reunir 104 apoyos, 42 votos en contra y seis abstenciones. Así las cosas, la propuesta ya se encuentra en el borrador de la nueva Constitución que se someterá a plebiscito el próximo 4 de septiembre.

Marcos Barraza**@MarcosBarrazaG**

La derecha habla del “contrapeso político” ante la eliminación del Senado. Les recuerdo que por 17 años gobernaron sin Congreso, sin oposición, sin prensa libre, a punta de fusil, asesinatos, torturas y desaparecidos. Ahora quieren mantener a las elites y las desigualdades.

Felipe Parada**@FelipeParadaM**

Se acaba el senado!!! Y pasa a formar parte del texto constitucional la cámara de las regiones. Se termina con la cámara espejo y la doble tramitación de leyes. Más y mejor democracia ¡Seguimos! #AprueboDeSalida

Jorge Sharp**@JorgeSharp**

Da igual en qué época de la historia de Chile leamos esto. El senado siempre ha sido una institución de resistencia de élites, de contención de la participación popular y de sabotaje de grandes reformas. De concretarse su eliminación, será un hito de una trascendencia histórica.

Mauricio Morales**@MauricioMMQ75**

La Convención cometió un error histórico. Eliminar el Senado no sólo rompe una tradición, sino que anula los contrapesos internos del Congreso, concentra el poder en una Cámara, priva a las regiones de incidir en algunos asuntos nacionales, y elimina el proceso de revisión de la ley.

ENFOQUE

Chile es un Estado social y democrático de derecho

**RODRIGO CASTILLO JOFRÉ**

Abogado, Magíster en Derecho Público. Colectiva – Justicia en Derechos Humanos.

“Chile es un Estado social y democrático de derecho”. Así comienzan las primeras líneas del artículo presentado por la Comisión de Principios Constitucionales, y aprobado en el pleno de la Convención Constitucional el pasado 11 de abril. El principio pasa así a formar parte del borrador de propuesta de nuevo texto constitucional, de la cual debiera constituir uno de los pilares fundamentales.

La conceptualización de Estado social y democrático de dere-

cho, surgida con fuerza en el constitucionalismo posterior a la Segunda Guerra Mundial, hoy forma parte de los textos fundamentales de países como Alemania, España, y en nuestro contexto latinoamericano, de Colombia y Ecuador. Su contenido apunta a un fortalecimiento del régimen constitucional, impulsando un rol activo del Estado, que facilite y promueva las condiciones para el desarrollo de las personas y la sociedad, asegurando el cumplimiento y garantía

de los derechos fundamentales (incluyendo aquellos de carácter social y económico). Contemplando, además, formas de participación social, para que sea la ciudadanía quien promueva y supervise la forma en que estos derechos se materializan.

En la historia reciente de nuestro país, este concepto ha sido formulado en diversas propuestas, incluyendo la discusión de las reformas a la Constitución de 1980 llevadas a cabo en 2005, en donde se rechazó una indicación que apuntaba la consagración del Estado social y democrático de derecho. Esta indicación, presentada en su minuto por el entonces senador Enrique Silva Cimma, tuvo entre sus fundamentos la constatación de las debilidades del Estado Subsidiario, consagrado, según sus intérpretes, en la Constitución del 80, el cual “restringió lo público tal vez en exceso y jibarizó el Estado hasta el punto en que los procesos privatizadores y desreguladores han sido el entorno en el cual se ha desarrollado la gestión estatal chilena”. Resulta interesante reflexionar cómo el

sentido de dichas palabras, resulta también aplicable a lo ocurrido en los últimos años y a la influencia que esto ha tenido en la crisis social y política de nuestro país.

Si bien existen elementos que deben ser aún resueltos por parte de la Convención Constitucional, es de esperar que la generalidad de los aspectos de la institucionalidad y el catálogo de derechos fundamentales desarrollado por esta, resulten compatibles con la idea del Estado social y democrático de derecho. Asimismo, la eventual aprobación de este texto como parte de una Nueva Constitución en el plebiscito del 4 de septiembre, implicará también un compromiso de la sociedad civil, de todos los habitantes del país, en el cumplimiento efectivo del mismo. Cuestión particularmente demandante, en tiempos en que los debates en diversas materias de interés público, como las pensiones, la educación o el transporte, presentan fuertes tensiones entre las perspectivas individualistas y solidarias en las soluciones a las problemáticas asociadas.

Un verso de Pablo Neruda parafraseado por la cantante estadounidense Taylor Swift en su cortometraje “All too well”, un tatuaje del futbolista Sergio Ramos, y la inspiración de la cantante Patti Smith tienen un componente en común: la fuerza de la creatividad chilena traspasa fronteras. Porque todos estos personajes reconocidos a nivel mundial se han inspirado en algún poeta chileno para expresarse.

En el contexto del natalicio de Gabriela Mistral el 7 de abril, los 50 años de la entrega del Premio Nobel para Pablo Neruda y a 10 años del premio Cervantes de Nicanor Parra, desde Imagen de Chile quisimos mostrar cómo los artistas chilenos resuenan a nivel internacional, a través de nuestra campaña “Chile, creatividad que inspira al mundo”, que nos ha permitido llegar a distintas partes del mundo, desde China hasta Paraguay y desde México a Es-

paña, con las obras de Neruda, Gabriela Mistral y Nicanor Parra.

Como parte de nuestra campaña, se realizó un show cooking en prime time en la televisión de China, donde una reconocida chef preparó caldillo de congrio, inspirada en la oda de Pablo Neruda. Por otro lado, las frases de los principales poetas chilenos de la historia se plasmaron en banderines personalizados que intercambiaron la selección de fútbol de Chile con Paraguay y México, sus rivales en las eliminatorias para el Mundial de Qatar, acción que algunos medios calificaron de “golazo literario”.

En España, entregamos obras de literatura chilena a reconocidos tatuadores de un estudio de Madrid, para inspirar diseños exclusivos que luego fueron plasmados en 3 jóvenes que concursaron por ellos a través de nuestras redes sociales.

Además, son varios los nom-

Chile inspira

**CONSTANZA CEA**

Directora ejecutiva de Imagen de Chile.

bres de la cultura chilena que hoy están dejando una huella en España. En febrero, el director de cine chileno Patricio Guzmán emocionó al país al triunfar en la 36ª edición de los Premios Goya en Valencia, en la categoría de mejor película iberoamericana con su documental ‘La cordillera de los sueños’. En literatura, Cristian Alarcón, recibió el premio Alfaguara de Novela 2022, y el escritor

Julio Espinosa, fundó recientemente la editorial Mil Madres en la ciudad española de Zaragoza.

Chile se escribe con C de Creatividad. Es gracias a su gente, los productos y la capacidad que tenemos los chilenos de conmovernos desde la cultura, que hoy, desde el sur del sur, estamos llegando con fuerza a todos los continentes y culturas. Hoy no queda duda de que Chile está creando futuro.

Las palabras vuelan, lo escrito permanece

EDITORIAL

No debería ser así, pero la realidad no siempre va de la mano con las expectativas. Cada día el país se entera de una noticia falsa relacionada con la Convención Constitucional (CC). No hay que ser adepto de alguna clase de teoría conspirativa para constatar que se ha denostado el trabajo de la Convención, como también de los constituyentes y, en numerosas veces, de manera personal.

Desde el inicio de la CC fue así, y a menudo los ataques estaban centrados en una persona. La expresidenta del organismo, Elisa Loncón, fue duramente criticada en medios tradicionales y a través de redes sociales con prejuicios racistas y ofensas por sus rasgos culturales. Cuando la CC sesionó en la Región del Biobío, fue noticia nacional el “carrete constituyente”, evento que jamás ocurrió pero que actuó como detonante para el incremento de la violencia verbal y escrita contra la Convención Constitucional. Nadie se hizo cargo de los ataques y nadie pidió disculpas por las falsas acusaciones en el noticiero prime.

Algunos constituyentes han colaborado para la proliferación de las críticas a la Convención a través de la difusión de noticias falsas – por no decir mentiras – por las redes sociales. Uno de ellos grabó un video subido a sus

Convención constitucional bajo fuego cruzado



Un estudio de 2021 detectó cerca de ocho mil cuentas de twitter dedicadas a atacar a la Convención Constitucional. Se busca desprestigiar y minar la legitimidad de la CC.

redes en que asegura que la CC pretende establecer que la carrera de todos los jueces en Chile sea de un máximo de 14 años. El artículo en que se señala un máximo de 14 años para los jueces va dirigido a quienes asuman como ministros de la Corte Suprema. Otro convencional ha difundido videos afirmando que la CC quiere expropiar los ahorros de los cotizantes en las AFP. Hasta el Presidente de la República, Gabriel Boric, tuvo que salir a decir que no es cierto y que “no habrá expropiación”.

Que no se interprete mal: no se trata de blindar a la Convención Constitucional a las críticas ni de defenderla *per se*. Se trata, eso sí, de no dar cabida a mentiras, injurias, engaños. De no aprobar acciones que no han tenido la intención de informar a la ciudadanía, sino que de confundirla, desinformarla y con ello desprestigiar y minar la legitimidad de la CC. En los días que corren es imprescindible vacunarse contra campañas de desinformación que suelen viralizarse y que tienen poca o ninguna vinculación con la realidad. De eso se trata.

CARTAS

Estado laico

Señora Directora:

En el borrador constitucional se ha garantizado un Estado laico. ¿Qué significa realmente? Que ahora las entidades religiosas que tengan inmuebles destinados al culto deberán pagar contribuciones como todos los ciudadanos. Que el SERVIU no cederá más terrenos de manera gratuita a las confesiones religiosas. Que se pone fin a las ceremonias religiosas en el aparato estatal y que la iconografía religiosa no formará parte de las instalaciones de los servicios públicos. Esto también llevará a repensar el decreto 924 del MINEDUC sobre enseñanza religiosa.

Del mismo modo se consagra la libertad de creencias y su libre ejercicio, así que los creyentes pueden estar absolutamente tranquilos.

Boris Briones Soto
Doctor en historia

Autogol previsual

Señora Directora:

Un error político no menor cometió el Gobierno, al presentar un proyecto de quinto retiro

cuando no tenía ninguna presión al respecto.

En primer lugar, los proyectos del quinto retiro del Parlamento estaban en pañales, ni siquiera estaban en discusión, y con una alta probabilidad de fracaso, pues los efectos dañinos en la economía son visibles día a día, como la fuerte inflación, por lo que insistir en un quinto retiro carecía de apoyo ciudadano real.

En segundo lugar, no existían acuerdos transversales como si los hubo en los tres retiros anteriores, por lo que el choque político impedía un avance del proyecto.

Tercero, el Gobierno debió presentar un proyecto paralelo sólo en caso de un quinto retiro inminente, como lo hizo el Gobierno anterior.

Finalmente el quinto retiro será una realidad, en desmedro de las futuras pensiones y de un mayor daño a nuestra economía, por una falta de experiencia del Presidente y sus Ministros.

Eduardo Jerez Sanhueza

Consumo responsable

Señora Directora:

En una sociedad consumista,

egoísta y enfocada en lo material, donde exigir sin tener conciencia que también debemos dar, aportar y cuidar lo que ya tenemos, es de suma importancia hacer relevante lo básico, pequeños cambios en nuestra vida pueden ayudar a preservar lo que ya tenemos y no valoramos. Disminuir nuestra huella de carbono es de suma urgencia y podemos aportar con actividades básicas que no requieren mayor esfuerzo, ser responsables con nuestro consumo, preferir alimentos de temporada y con baja huella de carbono, reutilizar y reciclar son acciones claves para cuidar y preservar nuestro planeta.

Para, piensa, compra y actúa sostenible.

Juan Enrique Sáez Hermosilla

Pandemia en Chile

Señora Directora:

La verdad sea dicha. El manejo de la pandemia no fue tan mal al fin y al cabo. Reconocido internacionalmente y los frutos los vemos ahora, en que podemos salir a la calle sin mascarillas.

Tomás Contreras

CONSUMO EXCESIVO



Envíe sus cartas, con una extensión máxima de 1.400 caracteres, con espacios vía email a:

- ◆ contacto@diarioconcepcion.cl
- ◆ Cochrane 1102, Concepción

La correspondencia debe consignar claramente la identidad del remitente y su número de teléfono.

Hacemos presente que el diario no puede constatar fehacientemente la identidad del autor de la correspondencia y reproduce la indicada por éste, deslindando ulterior responsabilidad.

La Dirección se reserva el derecho de seleccionar, extraer, resumir y titular las cartas recibidas, sin explicación alguna y evitando cualquier discusión con el remitente.

Política



#NosCuidamos

Patricio Badilla, consejero regional

“Es muy importante seguir cuidándose. Si bien es cierto ahora tenemos la posibilidad de andar sin mascarilla, hay que ser muy responsable, y dejar de utilizarla solo en los espacios que ha instruido la autoridad sanitaria”.

FOTO: SENADO.CL



Críticas tras eliminación del Senado en debate constitucional

Críticas y preocupación generó en representantes del Biobío, la eliminación del Senado, luego que la Convención Constitucional aprobara la idea de crear un nuevo Parlamento, que incluye la denominada Cámara de las Regiones.

El senador de la UDI, Enrique van Rysselberghe, comentó que “la eliminación del Senado termina con la representación real de las regiones en la administración central del Estado de Chile y eso sin duda es una muy mala noticia”.

Agregó que “la Cámara de las Regiones, que reemplazará al Senado, de regiones tiene fundamentalmente sólo el nombre; no sabemos cómo será elegida, cuántos representantes tendrá cada región, y por sobre todo no tendrá ninguna atribución real como para poder defender efectivamente a las regiones frente al asfixiante centralismo de Santiago”.

En este punto coincidió el senador del PS, Gastón Saavedra, quien manifestó que a esta altura aún se mantiene una importante cuota de incertidumbre.

“Se ha conformado el Poder Legislativo con grandes títulos, pero sin el contenido, sin las facultades que debieran tener. La composición, en número de representantes, tampoco se sabe. Hay que esperar cuál es el futuro de la Cámara de la Región y la Cámara de Diputados y Diputadas para las votaciones sucesivas de la Convención Constitucional”, manifestó el senador socialista.

ENCUENTRO CON REPRESENTANTES DE EMPRESAS

Gobierno recalca importancia de trabajo público y privado

La delegada presidencial destacó el rol que tiene el mundo privado en el objetivo de lograr avances para la Región.

Diario Concepción
contacto@diarioconcepcion.cl

Con el objetivo de impulsar el trabajo entre el Gobierno y las empresas de la Región, así como destrabar proyectos emblemáticos y emprender una agenda de trabajo conjunto en temáticas de competitividad, sostenibilidad, seguridad y cuidado del medio ambiente, durante la jornada de ayer se realizó el Primer Encuentro Público Privado del Biobío de Irade.

La instancia que fue encabezada por la delegada presidencial, Daniela Dresdner, y los directores de Irade, el empresario Paul Esquerré; Cristian Vergara, gerente general de Essbio; Marcel Moenne, gerente general de Pacificblu, y Pablo de Luigi, empresario maderero.

En la oportunidad, se abordaron los desafíos del gobierno del Presidente Gabriel Boric y los proyectos que aún están pendientes en la Región del Biobío.

“Esta es una de las intenciones que tenemos de poder generar relaciones con el mundo privado y coordinar entre lo público y privado para llevar las mejores soluciones a la población”, comentó la delegada Dresdner.

Competitividad y sostenibilidad

La representante del gobierno en la Región comentó que “hablamos de aumentar competitividad, pero también aumentar sostenibilidad, el cuidado del medio ambiente, el desarrollo de las comunidades en conjunto con las empresas y que esta relación sea saludable y también la relación con los trabajadores”.

Dresdner enfatizó en la necesidad trabajar de manera conjunta, “avanzar con nuestra región en conjunto con los y las actrices del territorio y las empresas son muy importantes en ello”.

En esa misma línea, el director de Irade, Paul Esquerré, destacó esta



FOTO: DPR BIO BÍO

EN LA ACTIVIDAD participaron autoridades del gobierno, dirigentes gremiales y ejecutivos de empresas.

7

secretarios ministeriales participaron del encuentro con representantes de la empresa regional.

iniciativa. “La posibilidad de poder reunir con el nuevo gobierno y, sobre todo con Daniela, nuestra delegada presidencial, es una tremenda oportunidad para instalar puentes de diálogo, conversaciones, compartir preocupaciones y trabajar por un objetivo común que es nuestra región y el bienestar de las personas”.

Asimismo, el empresario agradeció la gestión de la delegada para concretar este primer encuentro y convocó al gabinete a seguir abordando temas sectoriales poniendo el bien común siempre por delante.

“La invitación de Irade es a tra-

bajar en conjunto. Tenemos un montón de cosas por hacer y esta es una casa donde podemos reunirnos, dialogar y mejorar”, indicó.

Cabe precisar que de la actividad también participaron siete seremis de la región: Javier Sepúlveda, de Economía; Sandra Quintana, de Trabajo; Lorena Segura, de la Mujer y Equidad de Género; Hugo Cautivo, de Obras Públicas; Claudia García-Lima, de Transportes y Telecomunicaciones; Sebastián Rivera, de Hacienda; y Hedson Díaz, de Desarrollo Social y Familia.

OPINIONES

Twitter @DiarioConce
contacto@diarioconcepcion.cl

Política

SENADOR ALFONSO DE URRESTI:

“Debe haber un gobierno con una coalición, no un gobierno y dos coaliciones”

El parlamentario que busca llegar a la presidencia nacional del PS estuvo en el Biobío, analizó la relación de la tienda con la administración actual.

Marcelo Castro Bustamante
marcelo.castro@diarioconcepcion.cl

Con el objetivo de conocer la visión que tienen los “camaradas” del partido en la Región el senador Alfonso de Urresti estuvo en Concepción hace algunos días. Entonces, analizó el rol que está teniendo el partido en la administración del Presidente Gabriel Boric.

-¿Por qué ser candidato a la presidencia del PS en el actual escenario que vive la izquierda?

-El PS es un partido de izquierda, que siempre ha estado con los trabajadores y que ahora apoya resueltamente al gobierno del Presidente Boric y queremos contribuir. Estimamos que es necesario hacerlo para que al gobierno le vaya bien, como la bancada más grandes en el Congreso y tenemos una experiencia en gobernar.

-Ustedes hablan de experiencia,

pero ¿están siendo escuchados?

-Tenemos que afinar esa escucha. El Presidente Boric ya lo dijo, no hay partidos de primera o segunda categoría, somos una coalición de gobierno.

-¿El PS hizo la autocrítica necesaria por la primera vuelta?

-No lo hemos hecho, lo concretaremos en el Congreso partidario con una lectura de la sociedad que ha cambiado, con un discurso de diálogo a los movimientos sociales, juventudes y debemos volver a las luchas sociales lo que es fundamental. Este es el partido de Allende, de Bachelet, somos el partido que encabeza la Anef y la CUT, por lo que tenemos que vincularnos con ese mundo social en las luchas que se vienen.

-Pero los representantes en el gobierno son de oposición a la actual mesa.

-Más allá de ser oposición a la mesa,



FOTO: MARCELO CASTRO B.

son del partido y merecen nuestro respaldo.

-¿Y el respaldo al gobierno es a todo ámbito?

-Estuvimos con la presidenta Bachelet hasta el final, al igual que con el presidente Lagos y el presidente Frei. Ya lo dijo el presidente Boric, acá debe haber un gobierno con una coa-

lición, no un gobierno y dos coaliciones. Yo compartí con él presidente al momento de la firma del acuerdo por la paz, cuando su partido le quitó su respaldo y actitudes como esa merecen un respaldo.

OPINIONES

Twitter @DiarioConce
contacto@diarioconcepcion.cl



ALFONSO DE URRESTI se reunió con militantes del PS en la sede local.



FOTO: ARCHIVO / RAPHAEL SIERRA P.

LA INICIATIVA fue aprobada por unanimidad en el Senado y ahora pasó a la Cámara de Diputados.

Plebiscito de salida: votación cerca del domicilio a un paso de convertirse en ley

A un paso de convertirse en ley quedó el proyecto de reforma constitucional que busca posibilitar que los electores puedan votar en un lugar cercano a su domicilio para el plebiscito constitucional o plebiscito de salida que se realizará el próximo 4 de septiembre.

Lo anterior, luego que la sala del Senado aprobara por unanimidad la iniciativa que había sido previamente discutida y aprobada por la comisión de Constitución.

“Este plebiscito de salida va a ser

Senador Gustavo Sanhueza

“Este proyecto fortalece la democracia, la participación ciudadana y el ejercicio de la libertad de las personas para poder decidir”, dijo el representante de Ñuble.

con voto obligatorio y tenemos que generar las condiciones para que la gente pueda votar. Además se incor-

poraron indicaciones que permiten aplicar las normas del plebiscito seguro con todas las condiciones sanitarias, reforzar la obligatoriedad del voto para los extranjeros y por eso se cambia el concepto de ciudadano por elector, todo lo que es la publicidad radial y lo más importante, darle fecha cierta al plebiscito”, dijo el senador Matías Walker, autor de la iniciativa.

Ahora corresponde que el proyecto sea analizado por la Cámara de Diputados y Diputados en tercer trámite constitucional.

Ciudad

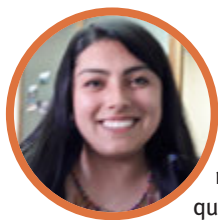

#NosCuidamos

Ingrid Cifuentes, ingeniero comercial de Santa Juana

“Llamo a toda la comunidad a seguir cumpliendo con las medidas de prevención contra el coronavirus y, obviamente, con la vacunación contra el coronavirus. Cuidarte es cuidar a las personas que queremos y a toda la comunidad”.

LA OCUPACIÓN DE camas UCI está siendo copada por pacientes no Covid.



Ximena Valenzuela Cifuentes
ximena.valenzuela@diarioconcepcion.cl

El peak de uso de camas críticas por pacientes con coronavirus en Chile bajó en los últimos meses en 22,9%. Sin embargo, según el último informe iCovid Chile, Biobío sigue liderando su uso con un 86% de ocupación, sólo por debajo de la Metropolitana (90,4%); Valparaíso (89,6%), Antofagasta (87,1%) y Los Lagos (87,2%).

“En el área Covid hemos detectado una baja importante de casos, tanto ambulatorios como de quienes requieren hospitalización. En la última semana la hospitalización ha llegado a niveles de baja muy importantes, al punto que hoy no tenemos más de 15 personas hospitalizadas con o por Covid. Con sólo ocho en UCI”, afirmó Paz Macaya, epidemióloga del Hospital Las Higueras,

El panorama es diametralmente distinto al que tenían hace tres semanas. La especialista detalló que llegaban 120 pacientes cada siete días. “Bajó un 90%. La baja se atribuye al comportamiento de la Ómicron. El peak en nuestro hospital fue de tres semanas con 45% de positividad de PCR y de ahí bajó bruscamente (...), porque la gente se infectó muy rápido, casi toda al mismo tiempo”.

Asimismo, Paula Fernández, sub jefa del área UCI del Hospital Regional, aseguró que en este momento hay cuatro pacientes ingresados

MÁS DEL 90% NO HAN RECIBIDO INMUNIZACIÓN CONTRA EL CORONAVIRUS

No vacunados por Covid-19 y crónicos copan las camas UCI

La ocupación de camas críticas se está dando en general por otras patologías. Profesionales de la salud enfatizan en la importancia de también estar vacunado contra la influenza.

por Covid, el último el 4 de abril. De los internados sólo uno tiene la vacuna contra la Covid, pero solo una dosis. El promedio de edad es sobre 60 años, con patologías crónicas y 50% hombres y mujeres.

Posible alza de casos

Las nuevas cepas de coronavirus detectadas por la Organización Mundial de la Salud BA.4 y BA.5 podrían generar, según especialistas, una nueva alza de casos de coronavirus, que en general, opinó Macaya, podría afectar en mayor porcentaje a la gente que no está vacunada.

“Al sacarnos la mascarilla comenzarán a darse más casos de otros virus, no tanto de coronavirus, pues la mayoría se infectó. Por eso es tan importante vacunarse contra la influenza”, comentó Macaya.

Fernández recomendó mantener el metro de distancia entre personas para evitar contagios, independientemente que estén en un espacio abierto, pero aseguró que lo más importante es cumplir con el esquema de vacunación. “Aunque alguien estornude, a un metro de ti, no te deberías contagiar si estás vacunado, pero la consigna es tener el esquema de va-

vacunación completo.

Ahora bien, la liberación de mascarillas no debería influir, según la epidemióloga del Regional, en la Covid-19, sino más bien en las enfermedades invernales.

Fernández agregó que si bien ha disminuido el ingreso Covid, ha aumentado la cantidad de pacientes de otras patologías, ya sea por urgencia o por falta de cuidados de enfermedades crónicas que no fueron controladas dentro de la pandemia.

En la última jornada la Región registró 286 casos nuevos de coronavirus y 1.129 activos, con una positividad de 3,76% y un índice semanal de 5,6%.

Actualmente, detalló el seremi de Salud, Eduardo Barra, Concepción presenta la mayor cantidad de casos activos, con 227; seguida de Los Ángeles, con 137; y Talcahuano, con 80.

Se informó además que 122 personas positivas a Covid-19 realizan su cuarentena en residencias sanitarias, ocupando 105 de las 309 habitaciones habilitadas, lo que representa un 34% de ocupación.

En tanto, en las últimas 24 horas se registraron 12 víctimas por coronavirus con los que la Región suma 3.566 fallecimientos confirmados por Covid-19, además de 673 casos probables, sumando 4.239 fallecidos totales.

OPINIONES

Twitter @DiarioConce
contacto@diarioconcepcion.cl

Ciudad

TRAS FINALIZAR INTERVENCIÓN

Piden precaución ante nuevo tránsito de Collao-General Novoa de la Etapa I

ILUSTRACIÓN: ANDRÉS OREÑA P.

Felipe Placencia Soto
felipe.placencia@diarioconcepcion.cl

Tras una larga intervención, la habilitación del tránsito Collao-General Novoa de la Etapa I está programada para el 19 de abril. Con ello, se implementarán una serie de cambios en la forma de movilizarse por el sector.

La seremi de Vivienda y Urbanismo, Claudia Toledo, explicó en detalle a este medio cuáles serán las novedades en estos importantes ejes altamente transitados en Concepción. “Se vienen varios cambios en la Plaza Acevedo, o la Plaza de los Dinosaurios (...) La idea es que se van a generar unos ajustes”, advirtió.

Por ejemplo, “Juan Bosco va a tener una sola dirección, o sea va a ser unidireccional y con salida hacia Penco”, detalló la autoridad

De acuerdo al gobierno, la puesta en marcha es a contar del este 19 de abril, por lo que se llamó a la precaución mientras se transita en ellas en la fase de implementación.

Semáforo tendrá dos tiempos

El que está en Juan Bosco, Avenida Collao y Carrera tendrá esta modalidad informó la seremi Toledo.

regional.

Precisó que “por Carrera para tomar la salida Penco, se va a tener que hacer por la Calle Padre Korda que nos va a comunicar con Juan Bosco”.

También aseveró que “calle Maipú va a tener doble sentido en el tramo de la Plaza Acevedo. ¿Qué significa eso? Que las personas que vengan desde Avenida Collao y que quieran venir al centro de Concepción tendrán dos opciones. Una, por Maipú, por esta calle que se va a tener por doble sen-

tido y que se va a generar en la Plaza Acevedo; o hacerlo por Carrera”.

Llamado a la precaución

La comunidad del sector está atenta a estas modificaciones. Por estos días se está haciendo la comunicación respectiva en algunas redes sociales de juntas de vecinos.

Por ejemplo, un plano detallado, proporcionado por la Seremi de Vivienda, se hizo circular por los vecinos del Parque Re-

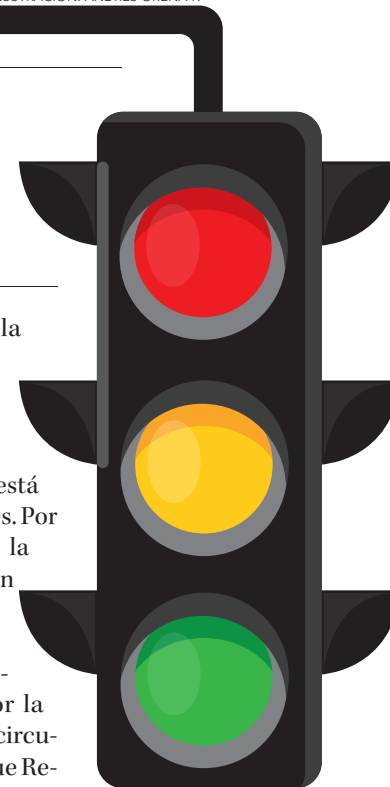

HABILITACIÓN PAR VIAL COLLAO-GENERAL NOVOA CONCEPCIÓN ETAPA 1



sidencial Los Fresnos, quienes estaban atento a estas obras. “Esperemos que mejoren los tacos con esto”, opinó la vecina Marta Muñoz.

La seremi de Vivienda subrayó un dato relevante. “El semáforo que está en Juan Bosco, Avenida Collao y Carrera, va a tener dos tiempos. Les pedimos la precaución. Va a estar todo señalizado. Es un cambio que va a generar algunos inconvenientes los primeros días, así que pedimos paciencia para poder implementar estos cambios”.

Por otro lado, Toledo señaló que todo esto se ha trabajado con el municipio y, como se indicó, con la comunidad. “Se ha hecho un trabajo comunitario. Es más nos juntamos dentro del día con la comunidad para informarle de estos cambios. Se ha hecho ese trabajo por lo que será la etapa II, por ejemplo”.

Y puntualizó: “se va a reforzar telemáticamente con la comunidad que vive en el entorno, cerca de donde van a ocurrir estos ajustes”.

Es por ello que el llamado de Toledo es a la paciencia. “Comenzamos el 19 de abril. Bueno, son cambios complicados al principio, pero la gente va tener mejor calidad en vida por todos quienes pasan en este sector”, manifestó.

OPINIONES

Twitter @DiarioConcepcion
contacto@diarioconcepcion.cl

Ciudad

SE DETECTARON PUNTOS CRÍTICOS EN ALGUNAS COMUNAS

Con trabajo preventivo, municipios se preparan para evitar inundaciones

Limpieza de varios canales

en Talcahuano se llevó a cabo una limpieza de varios metros lineales de canales para evitar inundaciones.

Trabajos de desmalezamiento, limpieza de alcantarillas y otros, se están llevando a cabo junto a vecinos. Se busca evitar situaciones complejas, tales como las ocurridas años anteriores en Nonguén, cuando se desbordó el estero.

Mauro Álvarez S.
mauricio.alvarez@diarioconcepcion.cl

Con el propósito de evitar inundaciones, ante las posibles lluvias que se puedan dar en otoño y en mayor medida durante el invierno, distintos municipios del Concepción metropolitano están implementando planes preventivos en zonas conflictivas.

En el caso de la capital regional, “este trabajo viene con mucha antelación realizándose. En ese sentido les hemos pedido a los vecinos su colaboración y comprensión, como por ejemplo, la no intervención del estero Nonguén. Estamos realizando limpieza de rejillas de aguas lluvia, podas preventivas, entre otras acciones, con el compromiso que tenemos siempre con los barrios de nuestra comuna”, comentó el alcalde Álvaro Ortiz.

Inversión municipal

Los trabajos, que son de carácter preventivo y coordinados con la comunidad y las instituciones, se están realizando en puntos críticos emblemáticos, tales como: Nonguén, Villa San Francisco, Ramón Carrasco, Pedro de Valdivia Bajo, Cerro la Pólvora, Palomares, Juan Riquelme y San Jorge.

“Entregamos a la Onemi cuáles son los puntos críticos de nuestra ciudad, sobre todo en invierno, la idea es actuar anticipadamente para evitar inundaciones o deslizamientos complejos en puntos críticos y uno de esos puntos es precisamente Nonguén, así que vamos a seguir trabajando de esta manera en toda la comuna”, enfatizó el jefe comunal.

En esa línea, se presentaron dos nuevos vehículos que estarán a servicio de la comunidad. Se trata de dos camionetas de respuesta rápida, con capacidad para nueve personas y 3 mil kilos, lo que facilitará el traslado de personal y equipamiento y llegar de manera más rápida a zonas conflictivas.

A lo anterior, se suma el trabajo en



FOTO: MUNICIPALIDAD DE CONCEPCIÓN

EN NONGUÉN se llevó a cabo la limpieza de varios sectores adyacentes al estero que cruza el sector penquista.

130

millones destinó la municipalidad de Concepción para evitar situaciones complejas durante la época invernal.

campañas de difusión, entre otras acciones, ante posibles emergencias en invierno, con una inversión que supera los \$130 millones.

En el caso de Talcahuano, en tanto, desde el municipio explicaron que todos los años se hace limpieza de canales, por el pasto que crece en verano. Detallaron que se trata de 6.070 metros lineales de canales menores, mientras que en los mayores, los trabajos de mantenimiento abarcan 9.150 metros.

Agregaron que, en caso de sistemas frontales se activa la oficina de emergencias y junto con ello, se mantienen en bodega materiales de construcción en caso de problemas mayores a causa de las inundaciones u otros eventos climáticos.

Desde Chiguayante, el alcalde

José Antonio Rivas señaló que “desde febrero nuestro municipio, a través de las direcciones de Aseo y Ornato junto a Seguridad Pública, realiza intensas labores para prevenir problemas en invierno, como poda de árboles, limpieza de los más de 700 sumideros existentes y de los cerca de 17 kilómetros de canales que atraviesan nuestra ciudad. Además, hemos coordinado con la Dirección de Obras Hidráulicas (DOH) para la limpieza de las dos piscinas decantadoras de agua”.

En tanto, al otro lado del Biobío, en San Pedro de la Paz se está llevando a cabo un plan en tres líneas de acción: prevención, respuesta y rehabilitación, con trabajo directo en campamentos, electrificación e inundaciones.

En ese contexto, se detectaron 16 puntos críticos que serán abordados durante la próxima semana por Pro Empleo, Emergencia, Aseo y Ornato (cuadrillas) y las empresas que prestan servicios en la comuna.

“Las medidas de prevención en conjunto con la comunidad sampedrina, buscan que ninguna casa o sector pase por situación de anegamiento o inundación. Esta estrategia de prevención se implementa con la mirada participativa y con el firme propósito de atender las necesidades urgentes que presentan estos 16 puntos críticos que presenta la comuna”, detalló el alcalde Javier Guíñez.

OPINIONES

Twitter @DiarioConcepcion
contacto@diarioconcepcion.cl

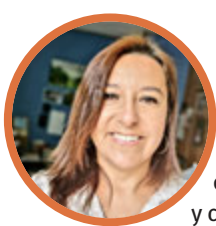

#NosCuidamos

Marllory Fuentes, periodista

“Nos cuidamos para ser mas fuertes, para velar por los otros y para aprender a desenvolvemos en un mundo nuevo. La Covid nos cambió y debemos ser capaces de avanzar con responsabilidad y conocimiento”.

Natalia Quiero Sanz
natalia.quiero@diarioconcepcion.cl

Hasta este próximo 21 de abril estará abierta la convocatoria para el programa de mentoría “Provoca”, iniciativa gratuita orientada a niñas y jóvenes de todo Chile interesadas en carreras del área de las Stem (acrónimo en inglés para referirse a Ciencia, Tecnología, Ingeniería y Matemática) para que reciban un apoyo concreto de una científica chilena y que es impulsada por AUI/Nrao, socio norteamericano implicado en la construcción y gestión de las operaciones del Observatorio Alma.

Más que inspirar

Estudiantes de enseñanza media y educación superior son las convocadas a postular para ser partícipes de un proyecto que busca construir un espacio que brinde el acompañamiento necesario para derribar barreras y afrontar los obstáculos que afectan a muchas mujeres a la hora de pensar, elegir o permanecer en una carrera Stem, que hoy se traducen en brechas de género con una mucho menor participación femenina en estas áreas desde la elección de carrera universitaria hasta la permanencia y desarrollo académico versus los hombres. Las encargadas de brindar el apoyo serán 28 mentoras certificadas de “Provoca”; mujeres de todo Chile, desde universitarias hasta profesionales de distintas disciplinas, quienes se prepararon todo 2021 para guiar de a las estudiantes en las distintas etapas del camino Stem.

Y tres de las mentoras son de la Región del Biobío y de la Universidad de Concepción (UdeC). Se trata de la doctora Paulina Assmann, astrofísica y exseremi de Ciencia, Tecnología, Conocimiento e Innovación de la Macrozona Centro Sur; Tatiana López, estudiante de Ingeniería Civil Aeroespacial y seleccionada como la primera chilena astronauta análoga en la misión Asclepios (para lo que actualmente se encuentra en Europa); y Francisca Tapia, alumna de Magíster en Ciencias con mención en Física.

“Inspirar vocaciones científicas en mujeres no es suficiente. Tenemos que acompañarlas cuando surgen dudas y temores en su entorno social y familiar. En esos momentos es fundamental tener a alguien de confianza para discutir los problemas, alguien que camine con ellas. Esa es la misión de nuestras mentoras Provoca”, explica Paulina Bocaz, representante de AUI/Nrao en Chile. Así, las mentorías buscan en-



FOTO: CEDIDA

28 MENTORAS integran la red de “Provoca” de la que son parte Paulina Assmann, Tatiana López y Francisca Tapia, de la UdeC.

PARTICIPARÁN COMO MENTORAS DURANTE TODO 2022

Científicas UdeC guiarán a las mujeres en su ruta por las Stem

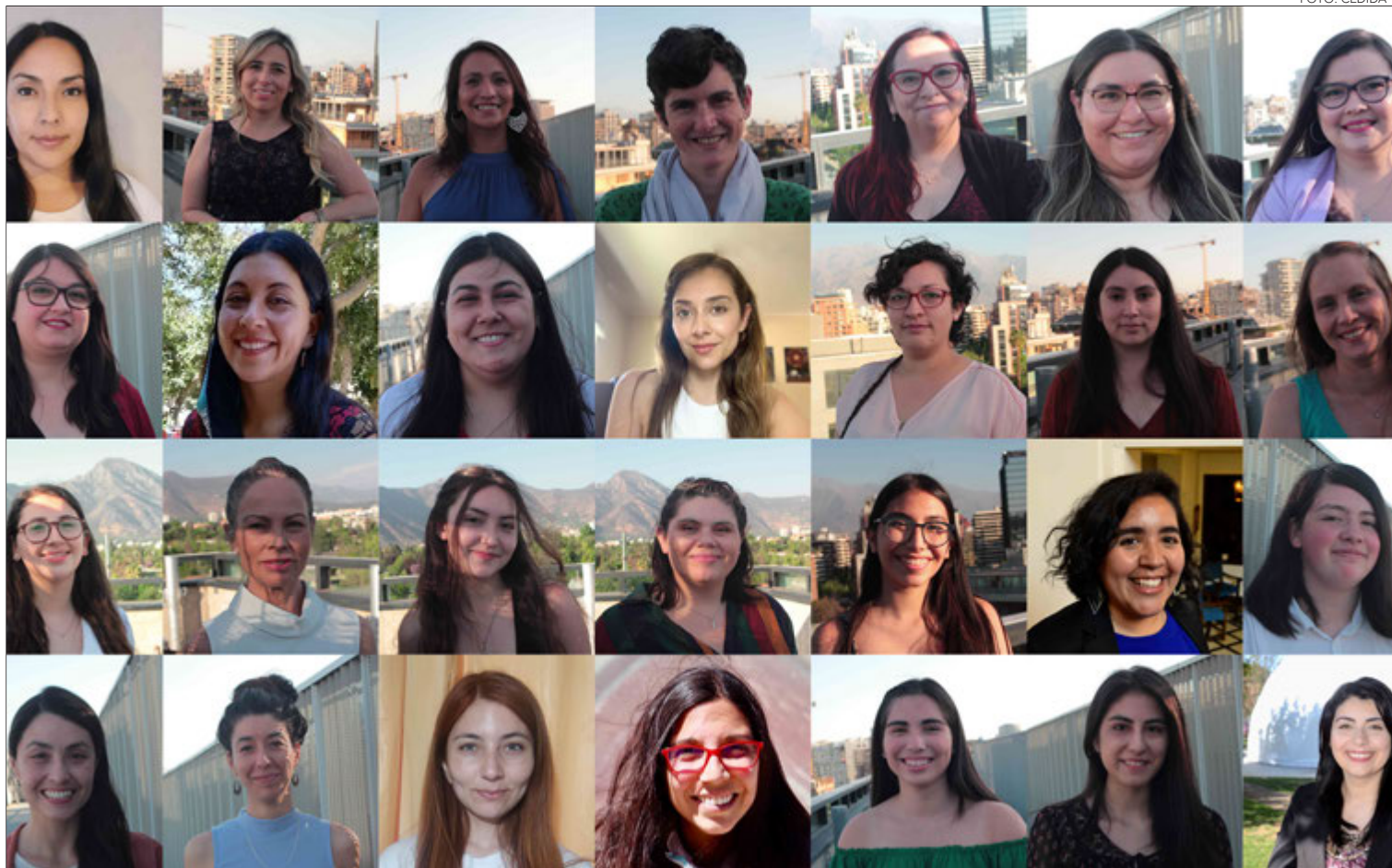
Paulina Assmann, Tatiana López y Francisca Tapia son parte de “Provoca”, que dará apoyo a niñas y jóvenes con interés en ciencia, tecnología, ingeniería y matemática, potenciando vocaciones.

Para postular a las mentorías hay que acceder a www.provoca.org y allí también hay más datos sobre la convocatoria.

tregar las habilidades necesarias y herramientas concretas para que las estudiantes fortalezcan su vocación Stem y alcancen sus objetivos. “Existen muchas iniciativas para

poder mostrar y promover que las mujeres estudien ciencia. Pero, la diferencia de ‘Provoca’ es que tuvimos un año de mentoría para trabajar con niñas y jóvenes sin influenciar en sus decisiones, sino que orientar y ayudar a las estudiantes a encontrar su vocación, la que puede ser científica”, sostiene Paulina Assmann sobre la importancia de la iniciativa y de participar como mentora que aclare dudas y erradique mitos, que demuestre que el desarrollo en Stem no tiene género y que cualquiera puede dedicarse a lo que desee.

Oportunidad

Un espacio para las aprendices que las mentoras asumen como posibilidad única y se han empoderado en ofrecer porque no lo tuvieron. “Desde pequeña fui curiosa y me interesó la ciencia, pero hasta la universidad nunca tuve un modelo de rol mujer que me haya potenciado el gusto por estudiar ciencias y todo lo que conocía era a científicos. Creo que, si hubiera tenido un modelo científico mujer, ojalá chilena, me hubiera servido para definirme más claramente, quizá hubiera tenido menos dudas y el camino hubiera sido menos difícil”, manifiesta Francisca Tapia. “Provoca es una oportunidad para acercarse al mundo Stem sin ninguna frontera, una oportunidad que me habría encantado de tener cuando tenía dudas vocacionales en el colegio. Espero compartir mi camino en la ciencia e ingeniería y transmitir tranquilidad, que sientan com-

pañía durante su camino en Stem y que nada es imposible una vez que uno tiene un objetivo”, sostiene Tatiana López. Por eso hacen hincapié en la invitación a todas las estudiantes interesadas en estas áreas a postular y tener la chance de aprovechar esta oportunidad en la que, creen, se generará una experiencia enriquecedora para el crecimiento de todas las implicadas y, sobre todo, las Stem en Chile, marcando precedentes para que en años venideros la brecha de género no sea tema ni un proyecto como este una necesidad. Más de 50 jóvenes se escogerán para participar en las mentorías, que se desarrollarán con sesiones virtuales de cuatro estudiantes y dos mentoras, entre mayo y diciembre de 2022, requiriendo una dedicación promedio de dos horas y media mensuales.

OPINIONES
Twitter @DiarioConce
contacto@diarioconcepcion.cl



Ciencia&Sociedad

Natalia Quiero Sanz
natalia.quiero@diarioconcepcion.cl

Es parte de la canasta básica y consumido a diario en la mayoría de los hogares chilenos, por lo que la gran alza de precio del aceite vegetal ha afectado al bolsillo y sido el centro de la polémica en la agenda pública. Es que, por ejemplo, el aceite de maravilla, uno de los más usados, ha subido cerca de mil pesos en relación con febrero de este año y en diversas marcas.

Uno de los caminos es investigar una posible colusión dentro de la industria, como ha instado la Organización de Consumidores, en el marco de un fenómeno en que expertos plantean que han influido factores como la guerra entre Rusia y Ucrania y la inflación. Uno de los claros llamados es a reducir los precios como solución clave y obvia, si bien han aparecido voces que instan a eliminar al producto de la dieta y/o buscar alternativas en reemplazo. ¿Qué tan viable y favorable es?, es el cuestionamiento que responde la nutricionista experta en Salud Pública Claudia Troncoso, académica de la Facultad de Medicina e investigadora del centro Ciede de la Universidad Católica de la Santísima Concepción (Ucsc) y del Gupo *Epidemiology of Lifestyle and Health Outcomes in Chile* (Elhoc).

Lo nutricional

Desde un punto de vista nutricional, consumir aceites vegetales puede considerarse indispensable, afirma, y la razón es que aportan distintos ácidos grasos, entre los que están los esenciales, esos que el organismo no puede producir y deben ser incorporados desde la dieta porque tienen funciones específicas y relevantes. Es el caso de los ácidos grasos poliinsaturados Omega 3 y 6, destaca, que contribuyen a la salud de los sistemas nervioso y cardiovascular, por ejemplo. Los aceites vegetales también aportan ácidos grasos no esenciales, energía y de otros compuestos bioactivos.

Considerando que hay varios aceites de origen vegetal, Troncoso asegura que todos aportan distintos ácidos grasos, variando en tipos y cantidad. “Los más utilizados en Chile y que aportan ácidos grasos poliinsaturados son el aceite de maravilla, maíz, soya y pepa de uva. También es común el consumo de aceite de canola, palta y aceitunas. El último, de oliva, aporta Omega 9, que no es esencial, pero tiene funciones de cardioprotección”, sostiene. Por eso la relevancia y recomendación de su consumo.

No obstante, lo indispensable tiene matices, pues es consumidos crudos que los aceites vegetales presentan efectos beneficiosos y se van opacando hasta desaparecer si se someten a calor (como al freír o do-

ALTERNATIVA QUE MUCHOS PLANTEAN ANTE EL ALZA DE PRECIOS DEL PRODUCTO

¿Eliminar el aceite? Cultura y nutrición dan los matices

Provenientes de distintas fuentes vegetales, aportan ácidos grasos esenciales y beneficiosos, pero se vuelven nocivos en preparaciones sometidas a calor como las frituras, parte del patrimonio gastronómico, que le vuelven un problema a evitar.

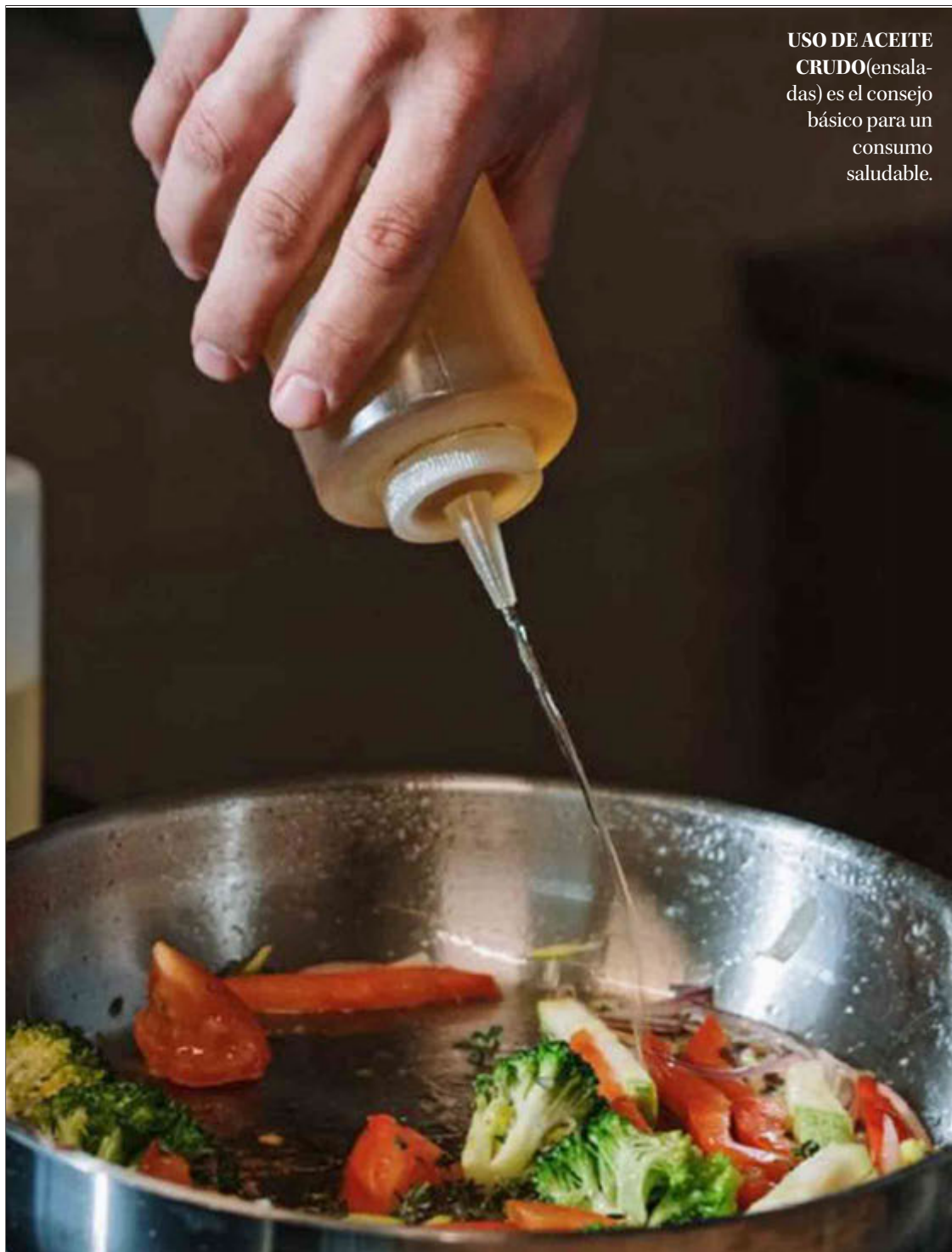

USO DE ACEITE CRUDO(ensaladas) es el consejo básico para un consumo saludable.

FRASE



“En especial en preparaciones sometidas a temperatura, son más estableces el aceite de oliva, maíz y maravilla”.

Claudia Troncoso, académica Ucsc e investigadora del Grupo Elhoc.

rar alimentos), pues “los ácidos grasos modifican su estructura, reconociéndose la formación de ácidos grasos trans, con efectos nocivos”, advierte la nutricionista. Es un nutriente crítico, que se suma al alto aporte calórico debido a la gran cantidad usada en las preparaciones, como factores que se tradu-

cen en aumento del riesgo cardiovascular (como obesidad e hipertensión) y son las patologías cardiovasculares la principal causa de muerte en el país. Eso sí, “en su uso, en especial en preparaciones sometidas a temperatura, son más estableces el aceite de oliva, maíz y maravilla”, aclara Claudia Troncoso.

Factor sociocultural

Bajo esta perspectiva es que el consumo de aceites vegetales se asume prescindible, pudiendo reemplazarse sus aportes con productos fuente de origen como palta, aceitunas, almendras y maní o modificar las técnicas culinarias. “Esta acción potencia la alimenta-

ción saludable, pero tensiona la mantención de costumbres gastronómicas tradicionales”, reconoce.

Así, en lo sociocultural el principal “pero” para transitar hacia un uso sano de los aceites vegetales y el gran problema que reviste su consumo, pues son las preparaciones sometidas a altas temperaturas y especialmente fritas de las más apetecidas y también parte del repertorio del patrimonio alimentario nacional que determinan el ambiente y conductas de alimentación. Empanadas, sopaipillas, calzones rotos, churros, papas fritas o pescado frito son sólo ejemplos.

Ahí el reto por el bien común, tanto ante la crisis económica como para la salud pública, donde si bien Troncoso cree utópico eliminar el aceite de la cocina y dieta chilena, también que es urgente promover un uso responsable del producto: crudo (ensaladas) y poca cantidad (redunda en ahorro). Lo ideal será escoger aceites más estables y en base a capacidad adquisitiva e intereses, pero siempre evitando el consumo de frituras y de reemplazar por manteca, mantequilla o margarina, ya que aportan grasas diferentes a los aceites de origen vegetal.

OPINIONES

Twitter @DiarioConce
contacto@diarioconcepcion.cl

Economía & Negocios

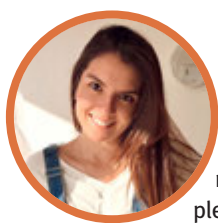

#NosCuidamos

Josefina Guíñez, estudiante

“Para todos es importante volver a la normalidad y esperamos reunirnos con quienes queremos. No dejemos los respectivos cuidados, como el uso de mascarilla, el lavado de manos y completar nuestro esquema de vacunación”

LABORATORIO DE GESTIÓN Y EFICIENCIA ENERGÉTICA UDEC FIRMÓ CONVENIO CON EMPRESA ALEMANA PHENIX CONTACT

Sellan alianza empresa academia para crear polo I+D en electromovilidad

Desarrollos serían únicos en su tipo en el ámbito regional, nacional y Latam. Permitirá contar con profesionales especializados en nichos como cargadores eficientes y protección de sistemas, entre otros.

Edgardo Mora Cerda
edgardo.mora@diarioconcepcion.cl

La firma de un convenio entre el Laboratorio de Gestión y Eficiencia Energética que incluye a la electromovilidad del Departamento de Ingeniería Eléctrica de la Universidad de Concepción con la empresa alemana Phenix Contact permitiría crear un polo regional de investigación y desarrollo en electromovilidad.

Luis García-Santander, académico de la Facultad de Ingeniería de la casa de estudios superiores tras firma el convenio, aseguró que se trata de un ambicioso programa que considera la implementación de un laboratorio equipado con tecnologías de punta entre otros impactos favorables.

El académico de la UdeC detalla además que el laboratorio de electromovilidad que se está implementando en el Departamento de Ingeniería Eléctrica está focalizado en estudiar los impactos que la movilidad eléctrica tendrá en la operación y planificación de las redes de modo de hacerlas más flexibles y seguras.

Capital humano especializado

Otro punto resaltado por García-Santander es la preparación de un capital humano especializado para estudiar, analizar, identificar y proponer soluciones y mejoras en las redes eléctricas ante la presencia y masificación del vehículo eléctrico, el cual requerirá energía para cargarse pero también puede proveerla si fuese necesario.

“Si logramos afianzar una mirada regional y avanzamos según las metas propuestas por nuestro grupo de investigación y la alianza EduNet Phoenix Contact, podríamos pensar que en 6 años más seamos líderes en el país y con ello generar en nuestra región un polo de investigación, innovación y desarrollo en tor-



FOTO: ISIDORO VALENZUELA M.

no a la electromovilidad”, afirmó el académico.

El investigador de la UdeC, adelantó que en mayo de este año corresponde hacer una visita a Oviedo, España para replicar la exitosa experiencia de un laboratorio europeo junto con pasar a una feria de

innovación en Hanover, Alemania, gracias al apoyo de la red de Phoenix Contact.

Empresa Phoenix Contact

En tanto, Cristian Jacobsen, gerente general de Phoenix Contact Chile y contraparte del convenio

30.000

Dólares y más es la inversión en equipos que forman parte del laboratorio que se está implementando en la UdeC.

2 años

de inversión en horas de soporte y trabajo conjunto es lo que contempla el convenio de cooperación mutua.

firmado en la Facultad de Ingeniería de la UdeC, destaca que “principalmente lo que buscamos es una cooperación directa con las entidades educacionales para desarrollar investigación aplicada, es decir, que entre los entregables o resultados de este laboratorio podamos contar con algunas conclusiones importantes sobre la infraestructura de carga que nuestra fábrica en Alemania tomará en cuenta”.

Cifras involucradas

Las cifras más relevantes de la participación de Phoenix Contact Chile, Jacobsen pone énfasis en que “no solo se considera la inversión en equipos que bordea los USD\$ 30.000, se debe considerar la inversión en horas de soporte y trabajo conjunto que fácilmente duplicará el aporte de equipos ya que se considera un trabajo conjunto por los próximos 2 años”.

En relación al trabajo de Phoenix Contact en Chile, su gerente general dice que se trata de una compañía alemana privada sin actividad en la bolsa con presencia en el país hace más de 16 años y posee más de 60 trabajadores.

OPINIONES

Twitter @DiarioConcepcion
contacto@diarioconcepcion.cl

Economía & Negocios

FOTO: CAROLINA ECHAGÜE M.

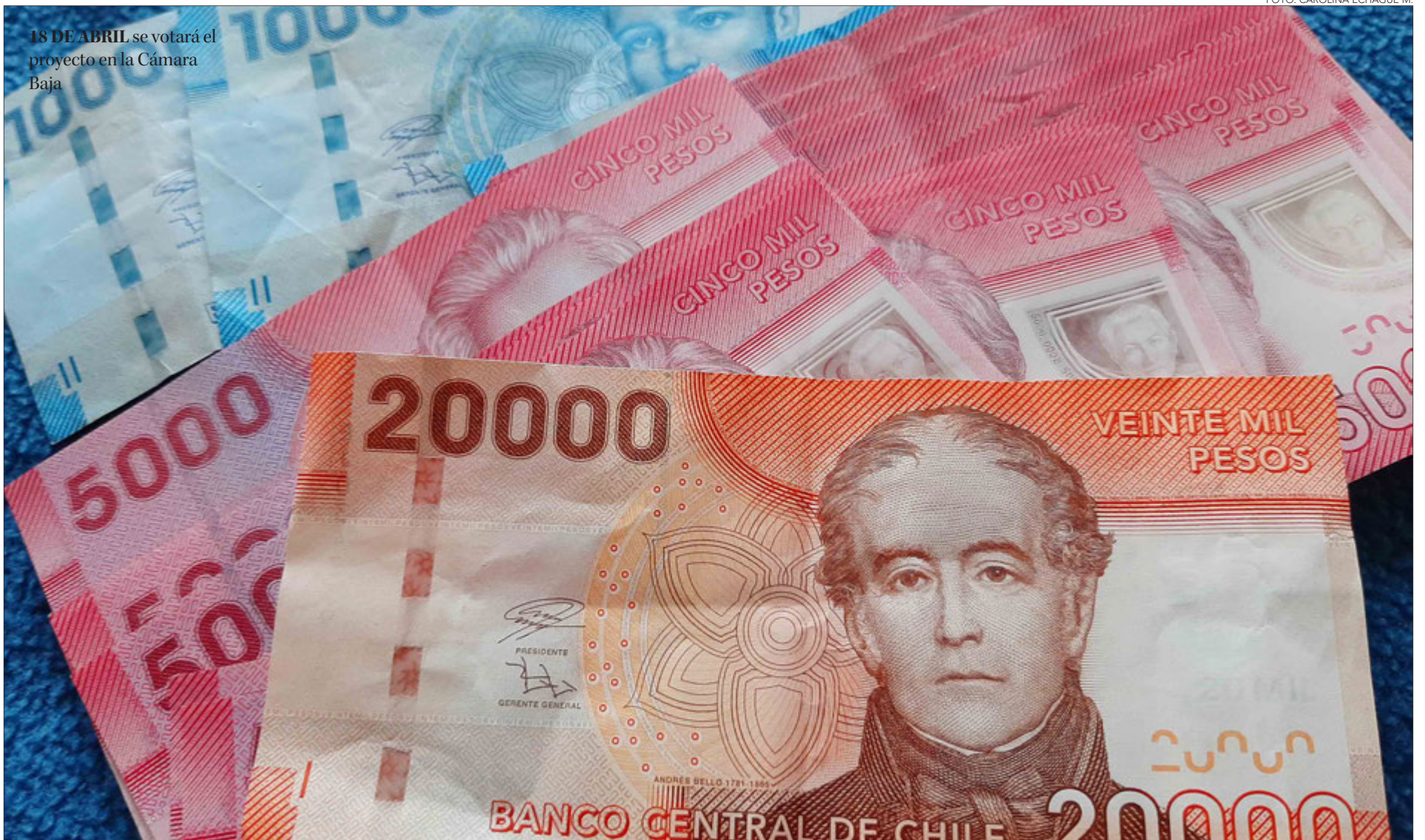

18 DE ABRIL se votará el proyecto en la Cámara Baja

Aníbal Torres Durán
contacto@diarioconcepcion.cl

QUINTO RETIRO

Sostienen que proyecto del Ejecutivo también golpearía la economía nacional

Con 9 votos a favor y 4 en contra, este miércoles se aprobó en la Comisión de Hacienda de la Cámara Baja el proyecto de quinto retiro acotado del Gobierno. Asimismo, la iniciativa se verá en Sala el lunes 18 de abril, junto al proyecto de retiro que refunde varias mociones de diputados y diputadas.

La idea del quinto retiro acotado del Gobierno, solo podría utilizarse para los siguientes fines específicos: exigir el pago de pensiones alimenticias; pago de deudas de salud; adquisición de la primera vivienda (Subsidio DSI y DS59); pagar deudas hipotecarias de crédito hipotecario; pagar deudas de servicios básicos vencidas hasta el 31 de marzo de 2022; y el pago de otras deudas financieras.

Dentro de la iniciativa, existe flexibilidad para acceder al Seguro de Cesantía, como también el retiro del 10% de las AFP con un mínimo de 35 UF (\$ 1.114.229) y un máximo de 150 UF (\$ 4.775.269), pero solo en ocasiones excepcionales.

El proyecto del Ejecutivo fue pensado tras llegar a acuerdos con las y los parlamentarios oficialistas en el marco de la discusión del quinto retiro.

Camila Vallejo, ministra vocera de Gobierno, explicó que la idea es "evitar a toda costa que haya situaciones que incrementen más la infla-

Especialistas de la región manifiestan que, a pesar de las condiciones del proyecto, un nuevo retiro generaría un impacto en las pensiones futuras, la inflación y el desarrollo económico del país.

6 ejes

son los principales en el proyecto alternativo del Gobierno que permite un nuevo retiro al fondo de pensiones.

ción, pero también atender lo que viven mujeres y trabajadores del país".

Impacto económico del proyecto del Ejecutivo

"Todo aquello que implique retirar ahorros destinados a pensiones, tiene como efecto obvio y directo la reducción de pensiones potenciales hacia el largo plazo. Ahora bien, esto resulta desde luego una profundización de una problemática ya generada con los retiros anteriores, en términos de que porcentajes

muy importantes de población ya no disponen de recursos en sus cuentas", explicó Ariel Yévenes, economista Observatorio de Corbio, sobre el contexto actual del sistema previsional chileno después de los tres retiros que se realizaron en los últimos dos años.

El economista sostiene que, en términos inflacionarios, más allá de las restricciones y modalidades que se puedan determinar, un nuevo retiro constituye todavía una presión que afecta la economía, que ya

se encuentra bastante afectada por el flujo de retiros anteriores.

Asimismo, especialistas sostienen que un elemento no menor en toda esta temática dice relación con la incertidumbre económica que se tiende a generar en estos procesos, lo que por cierto se agrega a lo ya existente y que tiene muy afectada la inversión. Lo último constituye una variable clave de crecimiento y reactivación.

Cabe destacar que, tras un acuerdo mayoritario de los comités parlamentarios, se fijó para la tarde del lunes 18 de abril la votación de los proyectos de retiro de fondos en la sala de la Cámara de Diputados y Diputadas. Se revisará en la misma jornada, el quinto giro y también el proyecto alternativo presentado por el Ejecutivo.

OPINIONES

Twitter @DiarioConce
contacto@diarioconcepcion.cl

Economía & Negocios

Equipo Economía y Negocios
contacto@diarioconcepcion.cl

EN MATERIA DE INTELIGENCIA PARA NEGOCIOS

Desarrolla Biobío ofrece asesoría gratuita para pymes

Con una actividad abierta a la comunidad, la Corporación Desarrolla Biobío dio a conocer los alcances y servicios que presta su Unidad de Inteligencia de Negocios para los emprendedores de la región.

La instancia se efectuó este martes en dependencias de la entidad y, además, se transmitió vía streaming por su canal de YouTube.

En la oportunidad Claudio Peralta Águila, jefe de Mejora Continua y Procesos, de la gerencia de Transformación Digital de la Clínica Sanatorio Alemán, ofreció una charla acerca de la experiencia de su institución en materia de digitalización, tratamiento y análisis de datos.

“Siento que la Unidad de Inteligencia de Negocios es una iniciativa más que necesaria, especialmente para las empresas que están naciendo y necesitan una base sólida. Esto es importante, dado que la transformación digital vino para quedarse y la inteligencia de datos está más que instalada”, indicó Peralta.

Por su parte, Patricio Becerra, encargado de la unidad, abordó los servicios y modalidades de trabajo que ofrece Desarrolla Biobío para beneficio de las pymes de la región, ade-

La Corporación Desarrolla Biobío entregó los alcances y servicios que presta su Unidad de Inteligencia de Negocios para los emprendedores de la región.



FOTO: DESARROLLO BIOBÍO

Digitalización, tratamiento y análisis

de datos es lo que ofrece la Unidad de Inteligencia de Negocios para los emprendedores de la región.

más de experiencias de éxito y requerimientos para acceder al programa.

“Para nosotros será interesante conocer la experiencia de las empresas en materia de digitalización primero, y después en cómo ven los datos. Lo digo porque es importante que las pymes puedan tomar valor de sus datos, que los puedan rentabilizar, que sepan cómo funcionan y que los consideren para tomar decisiones relevantes, como adquirir nuevo producto o maquinaria, o tomar un nuevo mercado”, recalzó Becerra.

OPINIONES

Twitter @DiarioConce
contacto@diarioconcepcion.cl

Refinería BíoBío iniciará su mantenimiento programado

El lunes 18 de abril próximo Refinería BíoBío iniciará su mantenimiento programado de unidades, lo que implicará la detención e intervención de más de 20 plantas. El proceso, que se realizará de manera paulatina y escalonada, se extenderá hasta julio de este año, para iniciar las operaciones de puesta en servicio de cada una de las unidades en el transcurso de ese mes.

En este plan preventivo, parte del Programa de Mantenimiento 2022 de Enap, se invertirán más de US\$ 87 millones en materia de seguridad de sus operaciones, buscando sustentar en el tiempo una operación confiable y segura de todas las unidades productivas, aplicando las mejores prácticas de la industria refinera a nivel mundial. Adicionalmente, este proceso generará empleo temporal, en su momento de mayor auge, para un número cercano a los 2.000 trabajadores externos.

Al igual que en los anteriores procesos llevados a cabo

Intervención de más de 20 plantas.

El mantenimiento programado implicará la detención e intervención de más de 20 plantas.

en las instalaciones, se espera superar este plan de manera exitosa, con el objetivo de tener cero accidentes, materializarlo en el plazo planteado, con completa seguridad para el medio ambiente y las operaciones y cumpliendo con los costos proyectados.(EMC).

FOTO: ENAP



Este fin de semana destacamos en nuestra programación

Propuesta Plástica
Viernes, desde las 19.00 horas.

Acompáñanos en una conversación sobre las artes plásticas, el arte, sus expresiones regionales y nacionales.

De Película
Sábado, desde las 19.00 horas.

Porque las películas no serían lo mismo sin su banda sonora, acompáñanos este sábado con un programa dedicado a la película "The Boat that Rocked".

Tarde en la Ópera
Domingo, desde las 14.00 horas.

Un espacio para escuchar las grandes óperas de todos los tiempos. Esta semana presentaremos "La Bohème", del compositor Giacomo Puccini.

f t i

Encuentra mucho más en
www.radioudec.cl

Radio UdeC
95.1

Cultura & Espectáculos



#NosCuidamos

Alejandro Rodríguez, docente

“Seamos empáticos y sigamos cuidándonos. Aunque las cifras son auspiciosas, no hay que confiarse ni menos bajar los brazos. No sólo por el cuidado propio y de nuestros seres queridos, sino también por los demás”.

FOTO: CEDIDA.



LA BANDA PROYECTA
la liberación del nuevo
LP los próximos meses.

Banda penquista Adreade presenta “Río”, adelanto de lo que será su nuevo disco

Los penquistas de Adreade están a punto de liberar lo que será su nuevo LP, y en la espera acaban de liberar “Río”, nuevo tema que será parte de dicho trabajo discográfico.

Este estreno es una canción reggae al estilo de “Lovers rock”, pues invita a jugar con la sensualidad y la imaginación de las personas. “Para nosotros sacar un nuevo sencillo es muy gratificante porque nos permite mostrar nuevo material al públi-

co y así nos mantenemos vigentes”, comentaron desde la banda.

Completando que esta nueva canción “tiene una letra cargada de sensualidad y contiene mucha metáfora. Es la primera canción que no grabamos con bronce, por lo que, en cierto sentido, volvemos un poco a nuestras raíces como grupo y además al reggae roots”.

“Río” fue registrado en Ramsés Estudio por Ramsés Vega y en Palta Es-

tudio, home studio de Maximiliano Molina-Vega, tecladista y una de las voces de Adreade. El tema a su vez representa el tercer y último single que muestra la banda antes de liberar el nuevo álbum, el que dar la luz dentro de los próximos meses.

Adreade se formó el 2007 y en 2014 liberaron su primer LP llamado “Constelación”, y posteriormente han liberado diferentes sencillos y participado en importantes festivales como REC el 2016.

HOY A LAS 19.00 HORAS POR LAS PLATAFORMAS VIRTUALES

Temporada Sinfónica online de Corcudec libera suite “Norte Grande”

Mauricio Maldonado Quilodrán
mauricio.maldonado@diarioconcepcion.cl

Si bien el Teatro UdeC estos últimos meses -y parte del segundo semestre del 2021- ha vuelto a abrir sus puertas, el escenario virtual, generado durante este período pandémico por Corcudec, se ha mantenido activo y nutrido cada cierto tiempo con nuevo material.

En esta línea va el estreno de la suite “Norte Grande”, del compositor nacional Gastón Soubllette, cuya liberación está pactada para hoy a las 19.00 horas a través de las diferentes redes sociales de Corcudec. “Es una bella y sencilla adaptación de una pieza estrenada en los años setenta, es una forma de envolver el folclor nacional a nuestras tradiciones musicales, bajo la magia de la música clásica”, destacó Mario Cabrera, gerente de Corcudec.

A lo que completó que “asimismo, continuamos con las puestas en escena online, ya que esto nos ha permitido alcanzar una mayor cantidad de público, incluso cruzando las fronteras de Concepción, un aprendizaje que nos ha dejado la pandemia y que es sumamente valioso el seguir alimentando y enriqueciendo”.

Esta suite es una de las dos grandes partes que componen la obra “Chile en cuatro cuerdas”,

Manteniendo la conexión con el público generado en esta época pandémica, un cuarteto de bronce y cuerdas de la Orquesta UdeC registró la interpretación de esta pieza perteneciente a la obra “Chile en cuatro cuerdas”, de Gastón Soubllette.



FOTO: CORCUEDEC

del compositor Gastón Soubllette, álbum de estudio de música clásica para cuerdas lanzado en 1972, que nació para musicalizar un documental televisivo sobre Pablo Neruda. Es

el resultado del trabajo recopilatorio de Violeta Parra y Héctor Pavez, con el objetivo de acercar el folclor a la música docta. Y en el detalle “Norte Grande” lo conforman siete subpar-

tes: Guaino, Buenas noches tengas madre (I), Marcha de los morenos del norte, Buenas noches tengas madre (II), Achalai, Buenas noches tengas madre (III), y Villancico. “Es sencilla

y simple en su escritura y forma, pero con mucho contenido y que rescata básicamente aspectos de la música tradicional chilena, reúne elementos del folclor. Hay una de sus piezas que va actuando como interludio entre cada una de las subpartes, importante de señalar que nosotros adaptamos esta suite para violín, viola y dos cornos”, señaló Jaime Cofré, cornista y parte del cuarteto que realizó la ejecución de la obra, la cual completan Pamela Astorga, Carlos Díaz y Álvaro Servela.

Añadiendo que “esta es una de las obras icónicas de la música chilena en términos de la tradición, o sea, es como una de las obras más importantes dentro del patrimonio nacional”.

Sobre el ir engrosando el catálogo virtual de Corcudec cada cierto tiempo, a la par de los conciertos presenciales, el músico apuntó que “es una modalidad que llegó para quedarse, la pandemia modificó todo el quehacer que uno desarrollaba como músico y la virtualidad aportó en ese sentido. Es bueno mantener esa línea con el público que siempre está conectado y por diferentes razones no puede venir al teatro”.

OPINIONES

Twitter @DiarioConcepcion
contacto@diarioconcepcion.cl

Deportes



#MeQuedoEnCasa

Julio Mayora, deportista

“Los invito a seguir cuidándose, lavándose las manos luego de tocar cosas y respetar todos los protocolos para evitar infectarse. Mucho ánimo y a no decaer, de a poco saldremos adelante”.

DURO DESAFÍO PARA EL CAMPANIL

Recibe a un encumbrado rival con la obligación de volver a las victorias



FOTO: CEDIDA

U. de Concepción enfrenta a Unión San Felipe, uno de los dos invictos que tiene la Primera B. El equipo albirrojo bordea el 90% de rendimiento, tras ganar 4 de 5 partidos, donde sólo recibió un gol.

Carlos Campos A.
carlos.campos@diarioconcepcion.cl

Esta vez no le sirve el empate. UdeC enfrenta a uno de los rivales más duros que podría tener en un difícil momento en el campeonato de Primera B. Unión San Felipe es el equipo con mejores números de la temporada, al igual que el puntero Magallanes. En el caso del cuadro del Valle del Aconcagua, tienen 13 puntos de 15 en disputa, ya que han jugado sólo 5 partidos, 3 menos que el líder del torneo. Y la cosecha ha sido positiva no sólo en cuanto a los puntos: San Felipe ha recibido sólo un gol, que fue convertido además mediante lanzamiento penal por el

UdeC				San Felipe			
Posición	11°	Puntos	7	Posición	4°	Puntos	13
Rendimiento				Rendimiento			
PG	PE	PP	DIF	PG	PE	PP	DIF
1	4	3	-2	4	1	0	+5
29%				87%			

UdeC				San Felipe			
F. Saavedra	J. P. Abarzúa	A. Castillo	B. Riveros	Y. González			
G. Laufer	K. Medel	G. Guerreño	D. Aguirre	E. Ormeño	F. Salinas		
M. García	C. Navarrete	F. Ragusa	G. Reyes	A. Céspedes	J. Pino		
J. Saldías	S. Molina	S. Gallegos	I. Meza	M. Ibacache			

Estadio: Ester Roa	Hora: 19:00	Árbitro: María Belén Carvajal
---------------------------	--------------------	--------------------------------------

	<p>El historial:</p> <p>Se han enfrentado en 21 ocasiones, con 6 triunfos para U. de Concepción, 9 victorias para U. San Felipe y 6 empates. La última vez que chocaron fue triunfo albirrojo por 1-0, con gol de Reyes.</p>	
DT: Fernando Vergara	<p>Ojo con:</p> <p>Unión San Felipe sólo ha recibido un gol en la presente campaña, que fue convertido mediante lanzamiento penal. El cuadro albirrojo es el único que, matemáticamente, puede alcanzar a Magallanes.</p>	DT: Jonathan Orellana

actual goleador del campeonato con 7 goles: Óscar Ortega.

A ese rival deberá imponerse el Campanil hoy a las 19 horas, para zafar de la parte baja de la tabla 2022 y de los promedios. UdeC ganó en la primera fecha a Melipilla (2-0) y desde ahí ha cosechado cuatro empates y tres derrotas. Sobre U. San Felipe, el rival de esta tarde, el volante Juan Pablo Abarzúa dijo que “fue una semana corta con poco descanso, pero estamos bien y listos para enfrentar a un rival duro que está peleando arriba. Esperamos de una vez por todas dar ese pasito que nos ha faltado y ganar. Ante Santa Cruz debimos lograrlo pero esto no es de merecimientos. San Felipe es un equipo dinámico, de muy buen corte técnico y por algo está peleando arriba”. Hoy más que nunca, al Campanil solamente le sirve sumar de a tres.

Chilenos sacan la cara

Como hace muchísimo rato no se daba, los técnicos nacionales están logrando enormes campañas en la Primera B. Aquello se ejemplifica de forma muy sencilla: los 7 equipos que más alto están en la tabla del campeonato, tienen entrenadores chilenos: N. Núñez (Magallanes), F. Cornejo (Rangers), E. Astorga (Cobrelloa), J. Orellana (San Felipe), F. Marzuca (S. Morning), E. Durán (Puerto Montt) y C. Rojas (Fernández Vial).

OPINIONES

Twitter @DiarioConcepcion
contacto@diarioconcepcion.cl

Deportes



FOTO: CEDIDA CSD CONCEPCIÓN

Paulo Inostroza
paulo.inostroza@diarioconcepcion.cl

“Es emocionante, también reconozco que al principio da un poco de susto por lo grande que es el club, pero siento que estoy bien acompañada y con un gran proyecto. Es histórico que una mujer sea la presidenta de Deportes Concepción Sadp. Integré la Comisión de Género y de ahí hemos salido muchas a ocupar cargos importantes”, comentó Gabriela Parra. Tiene 32 años, es Ingeniera en Administración de Empresas y por sus venas corre sangre lila. Los hinchas lo tienen clarísimo.

“Nos hemos visto en los viajes, en Nonguén y seguirá siendo así. Mi tío, Pedro Acevedo, jugó en el club y ahí nos empapamos de esta camiseta. No paramos más. Tengo claro que habrá críticas, a veces fuertes, y así debe ser, pero con respeto. Es necesario recibir distintas visiones, el debate construye. Yo también soy hinchita y entiendo lo que quiere la gente. Buscamos un equipo ordenado en lo administrativo, pero también competitivo, acompañado de los fanáticos y generando comunidad. Eso sigue siendo fundamental. Que la gente nos vea quiera ser del Conce”, apuntó.

Sobre el grupo que la acompaña, advirtió que “hay una buena mezcla, con la experiencia de José Miranda, lo mucho que Víctor Tornería conoce de la Anfp y las sociedades anónimas. Le pedimos que se quedara, pero no somos su continuidad. También están Ariel y Luciano Inzunza, con quienes compartimos la misma pasión. Los colores de Redfarma no son

VOTACIÓN UNÁNIME DE DIRECTORIO

“Gabi” pasó del tablón a presidenta de la Sadp lila

Gabriela Parra es ingeniera, sobrina de un ex jugador morado y asumió la gran responsabilidad de liderar al “León”.

Experta en el tema de Sadp

Realizó dos investigaciones al respecto, una a punto de publicarse. Trabaja en el Servicio de Salud Thno.

casualidad. Ellos también tienen una historia de resurgir, de levantarse en dificultades”.

Gabriela agregó que “todo lo que planteemos, el proyecto que presentaremos, debe ser votado y aprobado por el hinchita. Lo mismo que si será necesario un levantamiento de capital. El Club Social es hoy el único accionista y no dejaremos que Concepción pierda su identidad. Hay que formar familia, acercarnos más y eso es lo que generará ingresos y nos llevará a tener equipos más fuertes”.

OPINIONES

Twitter @DiarioConce
contacto@diarioconcepcion.cl

Esperando que salga el sol: no pueden llover empates todo el tiempo

Ha mejorado en el juego, pero siempre pasa algo. El gol de Bogmis en tiempo agregado, el tanto de Temuco cuando la pelota ya había salido, el penal que falló Gotti, el gol de Espinoza que no quisieron cobrar. Demasiados infortunios para un Fernández Vial que suma de a uno en uno y no avanza todo lo que quisiera.

Es cierto que llevan 6 fechas sin perder, pero 5 de esos juegos fueron empates que debieron darle algo más. La “Maquinita” suma 8 puntos en 7 encuentros y visita al “Chago” Morning, que otra vez aparece como candidato. El partido está programado para las 11.45 horas.

Buena noticia es el retorno de Pablo Vranjicán a la citación, luego de un par de fechas ausente por lesión. También retorna Ethan Espinoza luego de cumplir dos partidos de castigo, aunque lo más probable es que Sebastián Zúñiga siga ocupando la plaza de titular en la creación, al lado del inspirado Fabián Espinoza.

Zúñiga declaró que “los dos últimos partidos fueron muy buenos, tal vez los mejores del año,

Ortega es el mayor peligro

Óscar Ortega suma 7 de los 9 goles del Morning y más que todo el equipo vialino, que acumula 4.

pero nos ha faltado coronarlos con un triunfo que al final es lo que se refleja en la tabla. Esperamos que contra Morning sigamos creando situaciones y concretarlas. Nos deja tranquilo que llegamos mucho al arco rival, hay que insistir en eso y cuando entre una los delanteros se pondrán más en racha. Nos falta cierta fineza en ese toque”.

El volante añadió que “Morning es un rival duro, se hace fuerte en su cancha, pero vamos convencidos de lo que estamos haciendo. Este puede ser el partido bisagra para reflejar en puntos lo que nos estamos creando”.

Morning viene de perder el invicto en Temuco (1-2) y acumula 11 puntos en solo 6 juegos. Está en puestos de liguilla.

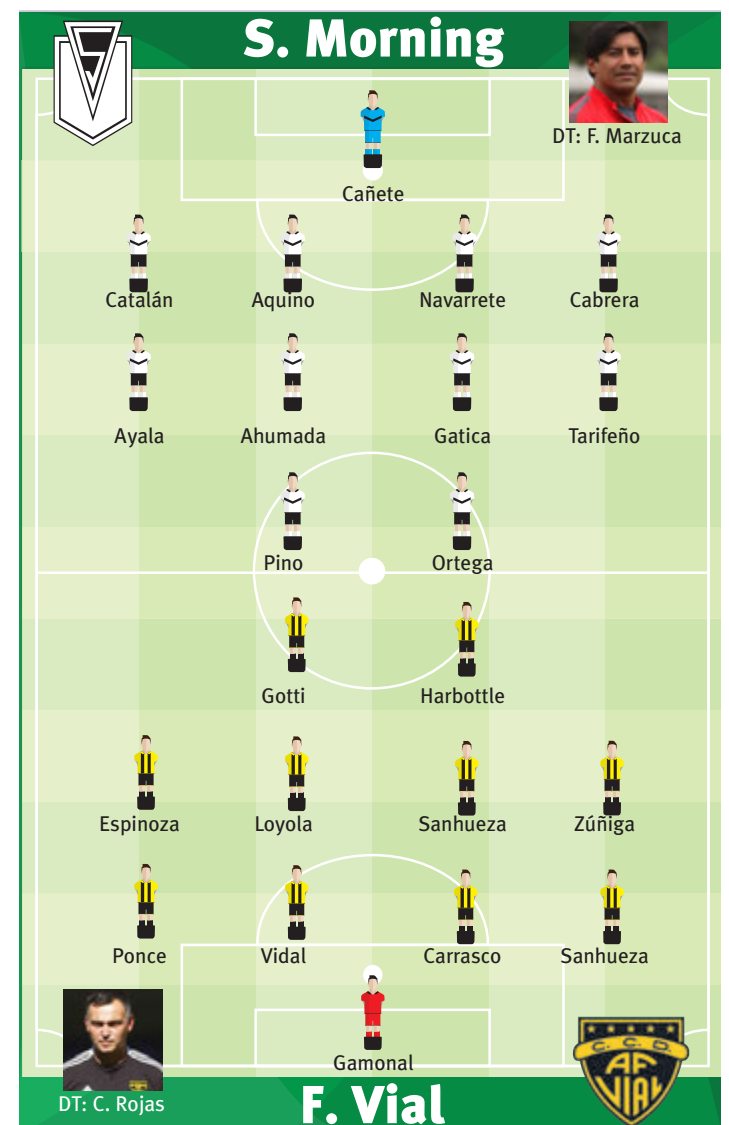

Deportes

DOS SELECCIONADOS NACIONALES SUMÓ LA REGIÓN PARA EL EVENTO INTERNACIONAL

Biobío tendrá emisarios de lujo en el mundial juvenil de halterofilia

Samuel Esparza Muñoz
samuel.esparza@diarioconcepcion.cl

Una nueva demostración de su poderío dio la halterofilia regional, luego que dos de sus deportistas fueran nominados por la federación chilena para representar al país en el campeonato mundial juvenil, que se llevará a cabo próximamente en Grecia.

Se trata del exponente de Curanilahue, Alonso Bizama, quien dirá presente en la categoría +102 kilos, donde es uno de los mejores del país. Junto a él, también fue convocado el deportista del Club Manquimávida de Chiguayante, Sergio Cares, campeón panamericano juvenil en los 67 kilos de peso corporal.

Completan la exclusiva lista el serenense, Nicolás Cuevas, a quienes se unen en damas Arantzazu Pavez, de Santiago, y la deportista de Ñuble y pupila del ex campeón nacional Francisco Barrera, Mariana Velásquez.

Para hacer historia

Del 2 al 10 de mayo se llevará a cabo el certamen juvenil en la localidad griega de Heraklion, en lo que será el estreno de Alonso Bizama en una instancia de estas características. Algo que fue celebrado por el deportista.

“Es una gran noticia para mí y mi familia, me siento muy afortunado de participar en

Los pesistas Alonso Bizama y Sergio Cares fueron nominados por la federación chilena para representar al país en el evento que se realizará próximamente en Grecia.



ALONSO BIZAMA, la joya de Curanilahue, será el primer pesista de la comuna en ir a un mundial.

FOTO: RAPHAEL SIERRA P.

este campeonato donde estoy seguro que representaré a mi comuna y al país de la mejor forma”, expresó.

“Seguro que lo daré todo y trataré de traer buenos resultados. Estoy entrenando muy duro para llegar de buena for-

ma, solo necesito el apoyo y las buenas vibras de nuestra comunidad. Orgulloso de ser el primer curanilahuino en ir a un mundial”, sentenció el deportista que por estos días está haciendo sus mejores marcas, con 138 kilos de Arranque y 170 en el Envión.

Mismas expectativas del consagrado Sergio Cares, uno está habituado a estas lides y que su entrenador, Jaime Iturra, tiene claras metas en el certamen.

“Él está en preparación para los Juegos Odesur de Paraguay y va bastante bien en los entrenamientos van bastante bien. La idea sería mejorar sus marcas del panamericano juvenil donde realizó 123 kilos de Arranque y 146 kg de Envión”, indicó.



FOTO: CEDIDA

SERGIO CARES intentará confirmar en Grecia su ascendente rendimiento.

OPINIONES

Twitter @DiarioConce
contacto@diarioconcepcion.cl

CLASIFICADOS

JUDICIALES Y LEGALES

CRECIC S.A.
SOCIEDAD ANÓNIMA CERRADA

Por acuerdo del Directorio, se cita a Junta Ordinaria de Accionistas a realizarse el día jueves 28 de abril de 2022, a las 11:00 horas en calle Tucapel 1055, Concepción.

Las materias a tratar serán las propias de la Junta Ordinaria de Accionistas, a saber:

- a) Aprobación de la Memoria, Balance, Estados Financieros e Informe de los Auditores Externos correspondientes al ejercicio finalizado al 31 de Diciembre de 2021;
- b) Elección de los miembros del Directorio
- c) Fijar la remuneración del Directorio, e informar los gastos del Directorio correspondientes al ejercicio 2021;
- d) Designar auditores externos;
- e) Distribución de utilidades y establecer la política de dividendos; y
- f) Otras materias de interés social de competencia de la Junta Ordinaria de Accionistas.

PARTICIPACION EN LA JUNTA Y CALIFICACION DE PODERES
Para facilitar la asistencia y el ejercicio del derecho a voto de los accionistas se programará la Junta también por videoconferencia a través de la plataforma Microsoft Teams, para cuyo efecto serán remitidos los códigos de acceso a los correos electrónicos registrados por los accionistas en la compañía. Tendrán derecho a participar en la Junta, los accionistas que al momento de iniciarse ésta figuraren inscritos como accionistas en el respectivo Registro. La calificación de poderes, si procediere, se efectuará el mismo día y en el mismo lugar fijado para la celebración de la Junta de Accionistas a partir de las 10:00 horas.

El Presidente

SOCIEDAD INMOBILIARIA Y DE INVERSIONES
CONCEPCION SOCIEDAD ANONIMA

SOCIEDAD ANÓNIMA CERRADA

JUNTA ORDINARIA DE ACCIONISTAS
Por acuerdo del Directorio, se cita a Junta Ordinaria de Accionistas a realizarse el día jueves 28 de abril de 2022, a las 12:00 horas en Tucapel N°1055, Concepción.

Las materias a tratar serán las propias de la Junta Ordinaria de Accionistas, esto es:

- a) Aprobación de la Memoria, Balance, Estados Financieros e Informe de los Auditores Externos correspondientes al ejercicio finalizado al 31 de Diciembre de 2021;
- b) Elección de los miembros del Directorio
- c) Fijar la remuneración del Directorio, e informar los gastos del Directorio correspondientes al ejercicio 2021;
- d) Designar auditores externos;
- e) Distribución de utilidades y establecer la política de dividendos; y
- f) Otras materias de interés social de competencia de la Junta Ordinaria de Accionistas.

PARTICIPACION EN LA JUNTA Y CALIFICACION DE PODERES

Para facilitar la asistencia y el ejercicio del derecho a voto de los accionistas se programará la Junta también por videoconferencia a través de la plataforma Microsoft Teams, para cuyo efecto serán remitidos los datos de acceso a los correos electrónicos registrados por los accionistas en la compañía. Tendrán derecho a participar en la Junta, los accionistas que al momento de iniciarse ésta figuraren inscritos como accionistas en el respectivo Registro. La calificación de poderes, si procediere, se efectuará el mismo día y en el mismo lugar fijado para la celebración de la Junta de Accionistas a partir de las 10:00 horas.

El Presidente

Entretención & Servicios

Santoral: Viernes Santo

EL TIEMPO

HOY **7/16**

SÁBADO 6/18 DOMINGO 6/17 LUNES 6/16

LOS ÁNGELES 4/20

RANCAGUA 5/20

TALCA 5/19

SANTIAGO 6/21

CHILLÁN 4/20

ANGOL 7/20

TEMUCO 5/16

P. MONTT 5/14

RADIACIÓN UV

RIESGO	TIME*	ÍNDICE
EXTREMO	10	11 o más
MUY ALTO	25	8 A 10
ALTO	30	6 A 7
MODERADO	45	3 A 5
BAJO	60 o más	0 A 2

*Tiempo Máximo recomendado de exposición (minutos).

PUZZLE



	MAMA-RRACHO	EMBARCAION LIGERA	SIGNO DEL ZODIACO	U VALONA	IZAN	VOZ DE ARIERO	INSIGNIA DE SAN JUAN	
	AUTOR DE EL CUERVO			ALABAR SE UNA PARA TEÑIR				
	MAZORCA TIERNA					OSMIO EDAD		
	DIOS SOL		PAJARO MORALES				TESLA RADIO	
FURTIVO	AMADA DE TESEO	SABIO TORPE GRINGO	FOSFORO OTORGA	PANERA EN CAOS ESLABON				
							50 NADA	
VENTILAN				DE MODA SUMABAS		BERZA NOTA D		
TITULO INGLES			VOLCAN NORTINO RODIO				2 DE LAS 5	
POMPON					2.7182 PORTAS	FIN DE FOTO		
EQUINO PARLANTE		LA MUDA INVOCAR		ESTA EN PASTO HORASO			E MATT DAMO	
			P. LATINA INDO-EUROPEOS		RADIO "NO SABE"		ALEAR EN	
RIO ROMANO FUSIL							NARRADO	
ELECTRON	ARRUINE VOCAL						CR A ALL	
							TIMARA LA	
							CLAC PAREADOS	
							AL VADEARA C	
							SUR CO RECTA	
							SUB AISLA HAS	
							PIANO ON	
							RATONAR	
							ESON POE	
							M N IT N	
					AZUFRE		ACIABOUR	

TELÉFONOS

Ambulancias:	131
Bomberos:	132
Carabineros:	133
Investigaciones:	134
Fono Drogas:	135
Inf. Carabineros:	139
Fono Familia:	149
Inf. Toxicológica:	2- 635 3800
V. Intrafamiliar:	800 220040
Delitos Sexuales:	565 74 25
Defensa Civil:	697 16 70
Fono VTR:	600 800 9000
Fono Essbío:	600 33 11000
Fono CGE:	600 -777 7777

FARMACIAS DE TURNO

CONCEPCIÓN	
Salcobrand	Ahumada
• Freire 707	• Av. Juan Bosco 501 (Atención durante las 24 horas)
SAN PEDRO	
Ahumada	
• Michimalonco 1120 (Atención durante las 24 horas)	
CHIGUAYANTE	
Salcobrand	
• Manuel Rodríguez 575	
TALCAHUANO	
Salcobrand	
• Autopista 7001	

SUDOKUS

FÁCIL

			3	6	8	4		2
		8			4		9	
		6	1		2			3
1	9	2			6			5
5	6	3			9	2	8	
	8	7	2	5	3	9	6	
2	5			3	7			8
6	3			4	1	5	2	
	7		6	2	5		4	

MEDIO

		9		8				7
	8					5		1
	7	3			6	8		
1		2		3		9	7	
	3		2		9	6		
			6		1		5	
8	5					7		3
					8		4	5
4			9					

EXPERTO

		3	1	6				
				5	7			
		7						
9								6
		7			4			3
		4					2	
				2				5
		4	9			3		7
		8			1		6	9