

Con corto sobre Juanita Parra y recital de Los Jaivas inicia CineLebu

Baterista contó sobre el trabajo que cuenta su historia y se entrelaza con la banda, próxima a cumplir 60 años. Además, destacó la importancia que tiene para ellos volver a tocar en vivo.

CULTURA&ESPECTÁCULOS PÁG.12



Comenzó la prohibición de plástico que se utiliza solamente una vez en el marco de la Ley REP

Normativa ha tenido una implementación gradual, a tres años plazo. Se busca reducir las 23 mil toneladas que se generan en Chile, de la mano de un cambio cultural del comercio y la ciudadanía.

ECONOMÍA&NEGOCIOS PÁG.9

Diario Concepción

Viernes 11 de febrero de 2022, Región del Biobío, N°4989, año XIV

AUMENTO DE CASOS HA IDO DE LA MANO CON DISMINUCIÓN EN TOMA DE MUESTRAS

Diez comunas de Biobío retroceden en Plan Paso a Paso

Municipios piden al Gobierno invertir más en kit para exámenes.

Un día después que la Seremi de Salud reconociera que priorizará la toma de muestras en

personas que manifiesten síntomas de contagio, desde el ministerio en Santiago confir-

maron que diez comunas del Biobío retrocederán a Fase 2 en el Plan Paso a Paso a partir de

la madrugada del sábado 12. Lo anterior, implicará cambios en los aforos. CIUDAD PÁG.8

FOTO: CAROLINA ECHAGÜE M.



Edificios para renta impulsan el actual mercado inmobiliario penquista

ECONOMÍA&NEGOCIOS PÁG.10

FOTO: ANDRÉS YAÑEZ / FUTBOL UDEC



UdeC luchó, pero no pudo con Newell's en la Copa Libertadores Sub 20

Campanil quedó abajo con un autogol, tuvo chaches, pero no consiguió anotar y sumó su segunda caída.

DEPORTES PÁG.14

FOTO: ARCHIVO / RAPHAEL SIERRA P.

Plan Biobío: las deudas a un mes del término de la administración Piñera

Conjunto de iniciativas se anunció con bombos y platillos en febrero de 2019, pese a las críticas que aseguraban que los anuncios no eran nuevos. En la actualidad hay proyectos que no han experimentado avances y de otros no existe mayor información.

POLÍTICA PÁGS.4-5



EDITORIAL: RETROCESO A FASE 2 DEL PLAN PASO A PASO



#FUE TENDENCIA

Durante un nuevo balance de la pandemia y la entrega de los cambios en el Plan Paso a Paso del Ministerio de Salud las autoridades sanitarias anunciaron que las comunas de la Región del Biobío, Concepción, Hualpén, Talcahuano, Tomé, Penco, Chiguayante, Hualqui, Tucapel, San Pedro de la Paz y Los Ángeles, retrocederán a Transición (Fase 2) desde las 5:00 de la mañana de este sábado 12 de febrero.

Previo a la modificación, el Gran Concepción se encontraba en Fase 3 (Preparación) hace más de 13 semanas.

Ricardo Tróstel Provoste
@RicardoTrostelP

Después de 8 meses, Concepción vuelve a Fase 2. Estuvimos 10 meses con cuarentena los fines de semana como mínimo (entre agosto 20 y junio 21). Ahora la Fase 2 no implica encierro (no hay Estado de Excepción), solo limita aún más los aforos. ¡A CUIDARSE MÁS Y VACUNARSE!

Cecilia @ceciliadelluvia
No creo que influyan estas medidas ni en el comportamiento de las personas, ni en el número de contagios.

Alejandra @alejandra
La fase 2 solo restringe aforos en lugares abiertos y cerrados, es un chiste, ¿por qué? Porque no se fiscaliza y no hay pruebas de que eso evite contagios. 5 personas generan muchos contagios más, no cambia nada. En fin, solo cuentan enfermos y muertos, no hay Minsal.

Cristina Isabel
@_Cristina_Isabe
Concepción pasó a fase 2 y yo preguntándome, ¿cuándo pasamos a fase 3 o quizás nunca pasamos a fase 4?

ENFOQUE

Los vientos de la descentralización llegan a la Constituyente

JOSÉ RAMÍREZ GAETE
Licenciado en Ciencias Jurídicas y Sociales,
Colectiva - Justicia en DDHH



Desde los archipiélagos australes y las montañas andinas, surcando por desiertos y valles, han llegado a los pasillos de la Convención Constitucional los vientos de la descentralización. Tanto es así que la Comisión de Forma de Estado ha aprobado en particular su primer bloque de normas, relativas precisamente a la Forma Ju-

rídica del Estado.

Cuando hablamos de la Forma del Estado nos referimos al modo en que éste se organiza administrativamente, pero también a la distribución del poder político en el territorio nacional. La Constitución actual recoge el modelo de Estado Unitario, vigente durante casi toda la historia republicana del país,

La autonomía económica de las mujeres, que es la capacidad de generar ingresos y recursos propios, se ha definido -entre otros- como uno de los ejes centrales para avanzar en igualdad de género, garantizar derechos y lograr una mayor justicia social. Pero no sólo eso, también es vital para evitar la vulnerabilidad de una familia completa, para que las economías de los países crezcan y para la prevención y eliminación de la violencia contra las mujeres.

Me parece clave hablar de este tema, considerando que en 2020, producto de la pandemia, se registró una contundente salida de mujeres de la fuerza laboral, quienes, por tener que atender las demandas de cuidados en sus hogares, en muchos casos no retomaron la búsqueda de empleo. Todo esto en un contexto en el que persiste la discriminación salarial.

La ecuación es simple: cuanto menos autonomía económica, habrá más desigualdad y violencia contra la mujer. Sin ir más lejos, según datos del Ministerio de la Mujer y la Equidad de Género, durante 2021 se registraron 44 femicidios consumados y 163 frustrados, lo

que implica un aumento respecto de lo registrado el año anterior.

Y si bien en materia de autonomía económica se ha ido avanzando, siguen vigentes retos. La igualdad salarial, el fin de la discriminación en el mercado laboral y la erradicación de las desigualdades en ámbitos tanto de las esferas pública y privada son una condición del desarrollo sostenible y para que las mujeres puedan contar con la capacidad y con condiciones concretas para tomar libremente las decisiones que afectan sus vidas.

¿Cómo impulsar y lograr una mayor autonomía económica en las mujeres? Son varios los caminos. Una de las maneras más efectiva para garantizarla es promover su acceso al trabajo en igualdad de condiciones. Pero también, de la mano del emprendimiento, que representa una vía para que miles de mujeres puedan generar ingresos propios para ellas y sus familias y de esa forma puedan desarrollarse integralmente, conciliando las responsabilidades de cuidado y el trabajo. Pero es importante una red de apoyo, porque sin ella, es muy difícil emprender con éxito.

Hoy, existen las herramientas

con la salvedad del breve periodo de ensayo federal (1826 - 1828), y se caracteriza por consagrar un solo centro de decisión política y gubernamental, del cual emana un ordenamiento jurídico aplicable a todas las personas.

Se han impulsado variadas medidas tendientes a descentralizar la toma de decisiones, el diseño y la ejecución de las políticas públicas, entre ellas pueden mencionarse la elección democrática de Consejeros Regionales (2013), la elección del Gobernador Regional (2021), y el actual proceso de transferencia de competencias a los gobiernos regionales. Sin embargo, tales esfuerzos se han vuelto insuficientes ante los desafíos que impone una ciudadanía cada vez más empoderada y consciente de sus derechos, que reclama por un mayor protagonismo desde el ámbito local en la definición de los destinos colectivos.

La propuesta que analizará el pleno durante la próxima semana

caracteriza a Chile como un "Estado Regional, plurinacional e intercultural conformado por entidades territoriales autónomas, en un marco de equidad y solidaridad entre todas ellas, preservando la unidad e integridad del Estado". Asimismo, establece que "El Estado promoverá la cooperación, la integración armónica y el desarrollo adecuado y justo entre las diversas entidades territoriales".

La propuesta destaca por reconocer autonomía a las entidades territoriales, determinando las competencias necesarias para un autogobierno limitado por el interés general de la República y las competencias de los órganos del Gobierno central.

El debate sigue en curso, ya en su última etapa de deliberación y votación en el Pleno, pero ciertamente los vientos de la descentralización han irrumpido con fuerza en la Convención, sacudiendo los vestigios del centralismo que aqueja a nuestras regiones.

Brecha de género, autonomía económica y emprendimiento



PAULA VALVERDE NORAMBUENA
Directora de Endeavor.

para emprender, para que las mujeres escalen sus negocios y que puedan llegar cuán lejos ellas decidan. Pero es necesario reforzar el apoyo que reciben las mujeres en el camino del emprendimiento, con mayores programas de capacitación y financiamiento. Uno de los obstáculos en nuestro país es que si una mujer casada en régimen de sociedad conyugal crea una sociedad o empresa nueva, debe acreditar que está actuando en virtud de su

patrimonio reservado, de lo contrario será el marido quién tendrá que autorizarla para emprender. Por eso, una buena noticia es la reforma al régimen de sociedad conyugal que se está discutiendo en el Parlamento.

Es claro que a través de una promoción de la autonomía económica de las mujeres podremos avanzar como país, en la igualdad de género, la erradicación de la pobreza y el crecimiento económico inclusivo.

Las palabras vuelan, lo escrito permanece

EDITORIAL

Desde las 5 horas de mañana 10 comunas de la Región retrocederán a fase 2 (Transición) del Plan Paso a Paso: Concepción, Talcahuano, Hualpén, Tomé, Penco, Chiguayante, Hualqui, San Pedro de la Paz, Tucapel y Los Ángeles volverán a una etapa más restrictiva, lo que confirma el preocupante momento que vive la pandemia en Biobío.

La capital regional, al igual que la mayoría de las comunas del Gran Concepción, completó poco más de 13 semanas en fase 3 (Preparación). Con el plan de vacunación muy avanzado ahora este retroceso implica, principalmente, regulaciones de aforo y de operación de las actividades, para reducir las aglomeraciones, poniendo el principal énfasis en los espacios cerrados, donde se norma la cantidad de personas de acuerdo al tamaño en metros cuadrados del lugar.

Más allá de las implicancias formales, sin dudas que este anuncio debe considerarse para quienes se han relajado con las medidas sanitarias. En estos días se han viralizado muchas imágenes de fiestas en Pucón y otras localidades del país, donde la distancia social no existe y el uso de mascarilla es escaso. En ese sentido, tal como se plantea en una nota de nuestro medio publicada ayer, quizás el mayor error que se ha cometido en pandemia, por autoridades nacionales, internacionales y la propia Organización Mundial de la Salud (OMS), fue in-

Retroceso a fase 2 del Plan Paso a Paso



Sin dudas, este anuncio es una voz de alerta para quienes se han relajado con las medidas sanitarias. Es necesario reforzar el autocuidado en este momento.

formar a la comunidad que la variante Ómicron era más contagiosa que la Delta, pero menos agresiva.

Una información que, de acuerdo a especialistas, dio paso a que la comunidad se permitiera libertades como reuniones con amigos y familia, sin mascarilla ni distancia social, pues ahora se cuenta con una falsa sensación de seguridad. Y en una idiosincrasia como la chilena, donde por ejemplo las antiguas cuarentenas y otras restricciones no se respetaban como correspondía en muchos casos, era lógico pensar que, más aún en período de vacaciones, la consideración de las medidas sanitarias más relevantes no se mantendría como debe ser.

Es de esperar que este retroceso sea considerado por quienes se han relajado más allá de lo permitido, tanto con las medidas sanitarias como en el proceso de vacunación, como una advertencia de algo que hace tiempo se repite: la pandemia está lejos de terminar. El autocuidado y la responsabilidad personal y colectiva deben reforzarse en este momento.

CARTAS

Podemos cambiar el rumbo

Señora Directora:

Primero Pucón y ahora Vichuquén: jóvenes realizan fiestas arriba de lanchas en donde abunda el alcohol y escasean las medidas de seguridad en medio de la pandemia.

Frente a estos eventos recuerdo hoy otra situación náutica: la colisión del Titanic contra el iceberg. Conscientes del riesgo, los tripulantes decidieron ir a una velocidad y ruta que los condenó, y quienes gritaron cuando vieron el iceberg, solo vieron una parte, pues el 90% de estos están bajo el agua.

Muchas fiestas no tienen la cobertura en redes sociales que estos eventos tuvieron. No sabemos cuántos menores de edad participaron y cuánto se expusieron al alcohol, las drogas o el covid. Pero si podemos saber qué ruta seguir en el desarrollo de nuestros adolescentes. Urge como país implementar programas preventivos que nos permitan construir con ellos una comunicación abierta que los acerque a la propuesta de vida sana que creemos desplegará todo su potencial. La Fundación San Carlos de Maipo, creada por la Sociedad del Canal de Maipo, lleva implementando desde el 2015 el programa Familias Unidas que tiene sólida evidencia en construir estos vínculos. Desde el 2019 el programa

forma parte del Sistema Lazos de la Subsecretaría de Prevención del Delito. El desafío es como llegar con este programa a más y más familias.

Pareciera que al igual que la tripulación del Titanic, decidimos hacer justamente lo que nos arriesga en vez de tomar el timón y navegar hacia aguas más seguras. Es momento de cambiar de rumbo.

Raúl Perry
Gerente de programas de Fundación San Carlos de Maipo

Retorno a clases presenciales

Señora Directora:

Después de casi dos años de pandemia, el retorno a la presencialidad en el sistema educativo es un acontecimiento esperado tanto por los padres como por los estudiantes. Los efectos negativos, producto de los largos periodos de encierro, han provocado grandes retrocesos sobre el aprendizaje, la salud y el bienestar de toda una sociedad.

Diversos estudios evidencian los efectos de la pandemia en la disminución del aprendizaje y también en aspectos sociales como la violencia dentro del núcleo familiar, sin mencionar los efectos sobre la salud mental y emocional, lo que hace imperativo que niños y jóvenes recuperen sus es-

pacios de esparcimiento, recreación y aprendizaje, esenciales para el desarrollo personal y social.

En este escenario, el Ministerio de Educación estableció que todos los recintos educacionales, de tipo estatal, retomen la asistencia presencial obligatoria a partir de 2022, pero ¿qué trae consigo el retorno a la presencialidad para niños y jóvenes en etapa escolar?, sin duda, el mayor impacto de la pandemia lo ha sufrido el ámbito de la socialización, el contacto diario con el entorno escolar. Esta falta de interacción ha tenido efectos en la salud física y mental, debido a que asistir regularmente a clases concebía seguir una rutina y espacio, que además del desarrollo en el ámbito académico, incluía el ejercicio físico y la socialización.

Hoy, más que nunca, necesitamos levantar a nuestros niños, recuperar la alegría y ganas de aprender, sacar adelante a todos aquellos que la pandemia ha causado estragos irreparables, como la pérdida de un familiar o amigo, para recobrar sus espacios de esparcimiento y crecimiento personal, retomando la práctica de actividad física regular donde profesores y compañeros entregarán contención después de este duro momento de la historia que nos tocó vivir.

Paulina Rodríguez

PERCEPCIÓN DE ÓMICRON



Envíe sus cartas, con una extensión máxima de 1.400 caracteres, con espacios vía email a:

- ◆ contacto@diarioconcepcion.cl
- ◆ Cochrane 1102, Concepción

La correspondencia debe consignar claramente la identidad del remitente y su número de teléfono.

Hacemos presente que el diario no puede constatar fehacientemente la identidad del autor de la correspondencia y reproduce la indicada por éste, deslindando ulterior responsabilidad.

La Dirección se reserva el derecho de seleccionar, extraer, resumir y titular las cartas recibidas, sin explicación alguna y evitando cualquier discusión con el remitente.

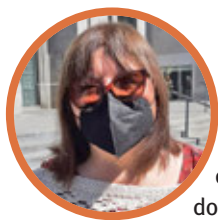

#NosCuidamos

María Teresa Escobar, pensionada

“Hay que cuidarse. Es importante, porque se dice que esta variante nueva no es tan grave, pero es muy contagiosa. Pero es importante cuidarse, utilizar la mascarilla, alcohol gel y salir solo cuando sea estrictamente necesario”.

PARLAMENTARIOS MANIFESTARON LA NECESIDAD DE REALIZAR UNA CUENTA PÚBLICA

A un mes del fin del Gobierno: ¿en qué está el Plan Biobío de inversión?

La iniciativa fue anunciada con bombos y platillos en febrero de 2019 y varias de esas obras ya se encontraban en ejecución o con recursos aprobados. A la fecha, muchos proyectos siguen en ese mismo estado o se desconoce en qué están. También hubo algunos avances.

Marcelo Castro Bustamante
marcelo.castro@diarioconcepcion.cl

Todo nuevo gobierno al asumir su mandato hace promesas y ofrece ciertas cosas para dejar a la Región.

La actual administración de Sebastián Piñera hizo lo propio con el “Plan Biobío”, que fue presentado con bombos y platillos en la zona en una fecha simbólica para el Biobío: el 27 de febrero de 2019, a nueve años del terremoto y tsunami que azotó a las costas de la zona centro sur del país.

“Este Gobierno se toma muy en serio sus compromisos, ya que sé que si no se cumple uno paga las consecuencias. Este no es un plan de un presidente, de un gobierno o una coalición política”, dijo en esa ceremonia el mandatario.

Ya entonces hubo cuestionamientos, pues varias obras anunciadas tenían dineros aprobados, estaban en carpeta o se estaban ejecutando.

A un mes que el actual Presidente deje el mandato, revisamos cuales fueron las obras que adelantó y en que estado se encuentran.

Algo que sí cumplió y que, incluso se encuentra en funcionamiento, son los nuevos trenes para el servicio de Biotren y el Corto Laja, aunque contaba con dineros aprobados de parte del Consejo Regional (Core) desde la administración de Rodrigo Díaz como intendente.

La expansión del Aeropuerto Carriel Sur también se podría decir que se cumplió, pero sus obras ya se estaban ejecutando al momento del anuncio.

Una inversión de \$373 mil millones para mejoras en cinco hospitales de la Región y su construcción se ratificó en diciembre pasado con la entrega de los terrenos en donde estarán emplazados los recintos asistenciales de Coronel, Lota, Nacimiento y Santa Bárbara.

El quinto recinto asistencial nombrado en el plan es Las Higueras de Talcahuano. Todos pertenecen al pro-



EL PUENTE Chacabuco es ícono de promesas inconclusas. Este gobierno también se comprometió a terminarlo, pero aún sigue estancado.

FOTO: ARCHIVO / CAROLINA ECHAGÜE M.



FOTO: ARCHIVO / CAROLINA ECHAGÜE M.

PARALIZADAS ESTÁN las obras del Puente Industrial, luego que se encontraran osamentas en parte de la construcción.

grama “20-20-20” de la segunda administración de Michelle Bachelet.

Los puentes

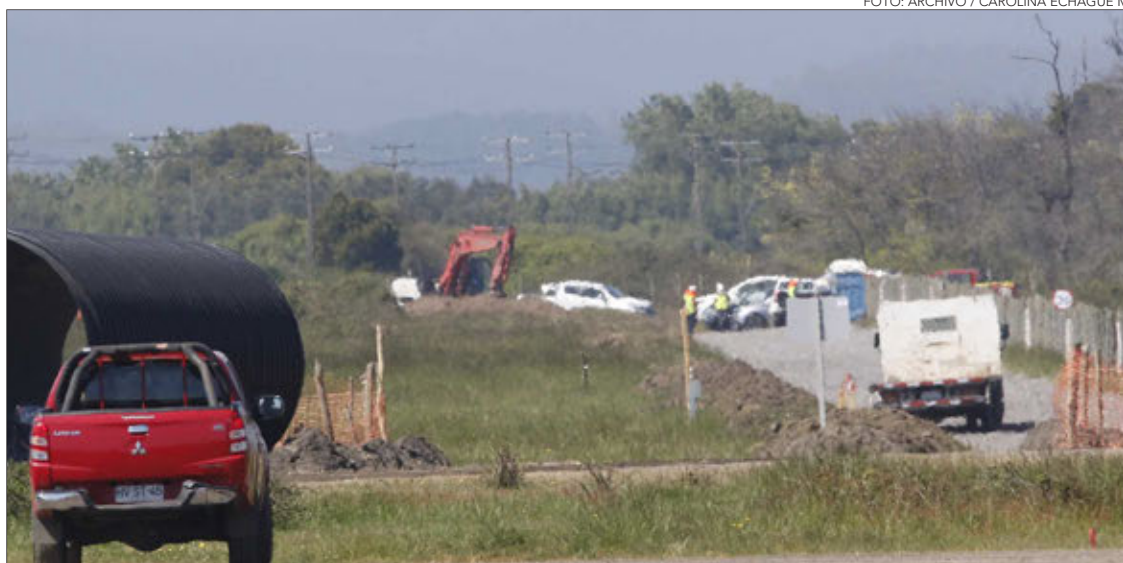
Siguiendo con las obras de infraestructura, también se nombró a tres viaductos por sobre el río Biobío: Chacabuco, Industrial y Ferroviario.

El primero solamente logró concretar el término de las “orejas” que permiten conectar al puente con la Costanera y se avanzó con la exten-



FOTO: ARCHIVO / CAROLINA ECHAGÜE M.

CON LA PRESENCIA del Presidente Sebastián Piñera se dio inicio al servicio de los nuevos carros del Biotren.

sión hacia Chacabuco, pero fecha para esas obras aún se desconoce.

El puente Industrial llevaba un avance prometedor, incluso en julio del año pasado las autoridades de Obras Públicas y Transportes estuvieron en San Pedro de la Paz visitando las obras. Pero en Hualpén se encontraron osamentos, que obligaron a paralizar las obras.

En tanto, el puente Ferroviario, aún no comienza su construcción, pues durante este tiempo se ha estado tramitando su resolución ambiental.

Otro anuncio en el cual existen dudas es en el plan de inversiones para la provincia de Arauco, del cual se desconocen sus avances.

Reacciones

En el mundo parlamentario regional, el balance no es visto con buenos ojos.

El diputado y senador electo, Gastón Saavedra (PS), dijo que “estamos lejos” de cumplir el plan. “Quedan tareas pendientes y para sanidad del traspaso lo ideal es que exista una cuenta pública con el estado de esto. Hay promesas que no se cumplieron, hay rutas que están a la espera, o lo que pasa con los hospitales que fueron anunciados y que no se ha avanzado”, sostuvo.

En tanto, la diputada del Distrito 21, Joanna Pérez (DC), manifestó que “lamentablemente no he visto la impronta de un programa que se ejecute, por burocracia, por dejación u otros motivos. El Estadio de Los Ángeles es un ejemplo o proyectos de electrificación en el Alto Biobío por \$5,5 mil millones. Se desmanteló todo

14
mil millones

de dólares era el costo del Plan Biobío, cuando fue anunciado por el Presidente Piñera en 2019.

8
años es el plazo de ejecución anunciado por el Jefe de Estado para la concreción de la iniciativa.

el programa de zonas de rezago que había en Arauco”.

Su par Félix González (PEV) sostuvo que “se hicieron grandes anuncios con la prensa, pero en la gran mayoría de ellos no vimos grandes avances, puesto que se encontraban en el ARI o no avanzaron. Un ejemplo es lo que pasó con el Puente Chacabuco, que no fueron capaces de conectarlo. Van tres gobiernos y no han sido capaces de terminarlo y esto es un ejemplo de la descoordinación entre los entes públicos. Vemos que las obras se hacen eternas y eso no funciona”.

OPINIONES

Twitter @DiarioConce
contacto@diarioconcepcion.cl

FOTO: ARCHIVO / MINSAL



DOS VECES visitaron los terrenos donde estará el nuevo Hospital de Lota, que recién fue cedido en diciembre.

Defensa pide extender Estado de Excepción

FOTO: CEDIDA



LAS FUERZAS Armadas al asumir los patrullajes mixtos en Lebu.

El ministro de Defensa, Baldo Prokurica, resaltó el despliegue realizado por las Fuerzas Armadas en los casi cuatro meses de la aplicación del Estado de Excepción de Emergencia en cuatro provincias de la Macrozona Sur y llamó a las próximas autoridades de Gobierno a reevaluar su anuncio de suspender esta medida hasta que no se recupere la paz, tranquilidad y respeto al Estado de Derecho en Biobío y La Araucanía.

Prokurica señaló que el trabajo profesional de las Fuerzas Armadas y las policías ha permitido reducir los hechos de violencia en comparación al período previo al Estado de Excepción. “La acción conjunta de las FF.AA. y las policías ha permitido reducir en 45% los hechos de violencia bajando de 5,5 diarios antes del Estado de Excepción a tres diarios desde su vigencia; en 72% las usurpaciones de terreno y en 10% los atentados incendiarios. Los más de 63 mil controles y más de 5.800 operativos militares, mixtos y patrullajes con las policías han tenido como resultado la detención de 160 personas, 43 de ellas en lo

24 de febrero
vence la última extensión de Estado de Excepción, la que se encuentra vigente.

que va de este año”, indicó.

El ministro dijo que “no renovar esta herramienta que otorga la Constitución apunta en el camino equivocado, al menos hasta no desarticular, procesar y condenar a los grupos que aterrorizan a chilenas y chilenos que habitan en dicha zona para así brindar una real tranquilidad a los habitantes del sur. Retirar a las FF.AA aumentará la sensación de inseguridad de los habitantes, dejará desprotegidas a las policías, impedirá el uso de tecnologías que apoyen la pesquisa de delincuentes y ello podría traducirse en un incremento de los hechos de violencia y delincuencia. Por eso, llamo a las próximas autoridades de Gobierno a reevaluar su anuncio de suspender esta medida hasta que no se recupere la paz, tranquilidad y respeto al Estado de Derecho en Biobío y La Araucanía”.

Ciudad



#NosCuidamos

Patricio Ugarte, profesor de Biología

“Los contagios suben y suben a causa de la variante Ómicron y también de la irresponsabilidad de todos al sentirnos inmunes por estar vacunados. La pandemia aún no termina”.

PRIMERO DEBE DEBATIRSE EN LA CÁMARA DE DIPUTADOS Y DIPUTADAS

Proyecto que regula eólicas sigue en la Comisión de Medio Ambiente

Felipe Placencia Soto
felipe.placencia@diarioconcepcion.cl

El desprendimiento de un aspa en el Parque Eólico Cuel (Aela) en la zona rural de Los Ángeles sigue impactando a la comunidad. El video, visto por miles de personas, no da espacios a la interpretación.

Vilma Mellado, hoy representante de la Coordinadora Socioambiental Biobío, durante el año pasado advirtió de los impactos negativos de estos complejos de generación de energía que debían regularse.

En ese contexto, no encontraron mucho apoyo en el gobierno saliente, pero sí de un grupo de parlamentarios, encabezados por la diputada Joanna Pérez (DC), que presentó una iniciativa que recogió todas las inquietudes de la comunidad.

Son al menos diez puntos claves, que fueron ingresados el año pasado en la Cámara Baja. Hoy se encuentra aún en la Comisión de Medio Ambiente.

“A raíz de la preocupación de las

Tras el desprendimiento de aspa en el Parque Eólico Cuel, la comunidad insta a que la normativa no demore años para su aprobación o rechazo para empezar de cero.

22

aerogeneradores

conforman el Parque Eólico Cuel, distante a 12 kilómetros de la ciudad de Los Ángeles.

Produce energía para 55 mil casas

Con sus 22 torres, el Parque Eólico Cuel alcanza una capacidad instalada de 33 MW.

comunidades de distintos puntos de la Provincia de Biobío y la precaria normativa que regula esto, trabajamos en conjunto e ingresamos un proyecto para regular el impacto de los complejos de aerogeneradores, estableciendo por ejemplo la responsabilidad de mantenimiento y perjuicios que su operación pudiese generar, como el caso del desprendimiento de esta aspa hace algunos días, que es algo que no es primera vez que ocurre”, explicó Pérez a Diario Concepción.

Y añadió: “Lo que buscamos es elevar las exigencias para mejorar la normativa y promover las energías renovables en armonía con la comunidad. Sin perjuicio de eso la autoridad medioambiental y energé-

tica del país hoy también deben dar respuestas”.

Para la representante de la Coordinadora Socioambiental Biobío, Vilma Mellado, algunos diputados “están durmiendo en ese sentido”.

Es sabido que muchos proyectos se demoran años para ser aprobados o rechazados y volver a empezar de cero. Y no es la idea ante la celeridad que hoy requiere la comunidad.

Por lo pronto, la investigación por parte de la Superintendencia de Medio Ambiente, SMA, oficina Biobío, continúa para esclarecer por qué un aspa salió volando, la cual pudo caer sobre personas.

El seremi de Energía Biobío, Christian Coddou, se refirió a este medio sobre el hecho. “Queremos destacar que estos hechos son aislados, pero que se investigarán a fondo para que situaciones como estas vuelvan a suceder”.

OPINIONES

Twitter @DiarioConce
contacto@diarioconcepcion.cl



Ciudad



FOTO: ARCHIVO / RAPHAEL SIERRA P.

DESDE EL MUNICIPIO solicitarán una "reconsideración" al órgano contralor.

CONTRALORÍA CUESTIONÓ PAGO DE RECURSOS A TRES EX FUNCIONARIOS

Horas extras golpean gestión en Talcahuano

En el municipio porteño aseguran que se procedió al pago, justamente, en base a documento del órgano fiscalizador.

Ángel Rogel Álvarez
angel.rogel@diarioconcepcion.cl

El irregular pago de horas extras a tres ex funcionarios de la municipalidad de Talcahuano golpea la gestión del alcalde, Henry Campos. Lo anterior, luego que una investigación de Contraloría dictaminara el reintegro de los recursos cancelados y la instrucción de un "procedimiento disciplinario, a objeto de determinar la eventual responsabilidad administrativa".

La investigación fue solicitada al organismo tras la renuncia del actual concejal, Félix Vera, quien entre abril de 2019 y junio de 2021 se desempeñó como jefe de seguridad pública del municipio.

A Vera se le canceló un poco más de \$6 millones 850 mil a fin de compensar el "descanso complementario pendiente, entre octubre de 2019 y marzo de 2021".

En su investigación, el organismo contralor se encontró con otros dos casos de pago irregular, entre ellos, el del ex seremi de Minería, Luis Ulloa, quien renunció al municipio en noviembre de 2020.

Estefanía Estrada, directora jurídica de la municipalidad de Talcahuano, junto con manifestar que no es el alcalde quien valida el pago de horas extras, salvo en el caso de

Informar al Concejo Municipal

El organismo pide a la municipalidad informar de este dictamen al Concejo Municipal.

funcionarios del "estamento administrativo y auxiliar", dijo que solicitarán una reconsideración a Contraloría, pues los pagos efectuados se realizaron, justamente, basados en documentación emanada del organismo.

"Respecto de los demás funcionarios, las horas extras se compensan en tiempo. Por lo anterior, cuando un funcionario renuncia se ha procedido al pago de buena fe y en base a varios dictámenes de Contraloría, entre ellos, el 68.668 del año 2014, que señala que si un servidor no se le otorgó el descanso complementario que le correspondía antes del cese de funciones, aquel debe serle compensado pecuniariamente, porque es la única forma de retribuir esos trabajos", dijo la representante jurídica.

OPINIONES

Twitter @DiarioConce
contacto@diarioconcepcion.cl

Publica y paga tus avisos legales en www.diarioconcepcion.cl



Diario Concepción

- Clasificación y búsqueda por categoría
- Seguimiento en línea de tus avisos legales
- Avisos legales quedan alojados de manera indefinida en el sitio web
- Innovación desde región
- Mejores precios de la región

Ciudad

3.406

casos nuevos

se reportaron ayer en el Biobío. Los Ángeles, Concepción y Talcahuano reportaron más casos.

12.461

casos activos registra la Región, siendo Concepción y Los Ángeles las que cuentan con más contagios.

Ángel Rogel Álvarez
angel.rogel@diarioconcepcion.cl

Un día después que desde la Seremi de Salud reconocieran que se priorizará la toma de exámenes PCR y antígenos en personas con síntomas de Covid-19, desde Santiago se confirmó el retroceso a Fase 2 de diez comunas del Biobío en el Plan Paso a Paso.

Lo anterior, en medio de la preocupación que han mostrado los alcaldes por la disminución de kits para toma de muestras en establecimientos de salud municipal.

Así, por ejemplo, el alcalde de Concepción y presidente de la Asociación de Municipalidades del Biobío, Álvaro Ortiz (DC), comentó que en la Región “existe saturación en los centros de salud, tanto públicos como privados, esto principalmente por la alta demanda de consultantes sintomáticos y asintomáticos y la falta de stock para toma de exámenes PCR y test de antígenos”.

Aseguró que en la capital regional no existe quiebre de stock, no obstante, el número asignado por la Seremi de Salud no es suficiente.

“Ante estas cifras de contagios históricas es vital contar con las herramientas necesarias para el testeo oportuno y así evitar la propagación del virus (...). Nos parece lamentable e irresponsable que el Ministerio de Salud no considerara nuevos fondos para los municipios para enfrentar la pandemia con más de 30 mil casos diarios”, dijo Ortiz.

Y mientras en San Pedro de la Paz, el director de salud municipal, Roberto Aguayo, reconoció que han tenido que priorizar ante la importante demanda de exámenes; el alcalde de Hualpén, Miguel Rivera (PPD), comentó que “los municipios nos hemos quedado sin suministro (de antígenos). Desde el día viernes nos quedamos sin este suministro que nos daba la seremi. La explicación es que hay un quiebre en el stock a nivel nacional, incluso, a nivel mundial”.

El alcalde de Talcahuano, Henry



FOTO: CAROLINA ECHAGÜE M.

EXISTE PREOCUPACIÓN en los municipios por la disminución de kit de PCR y antígenos.

DIEZ COMUNAS DEL BIOBÍO PASARÁN A TRANSICIÓN ESTE SÁBADO

Covid-19: retrocesos y menos exámenes en el escenario regional

Municipios llaman al Gobierno a invertir más recursos en tomas de muestras, pues algunos de ellos, como Hualpén, aseguran que ya no cuentan con “suministros”.

Campos, apuntó a la necesidad de contar con resultados con mayor anticipación.

“Estamos tratando de mantener un stock (...), pero una cosa es que tengamos la capacidad de testear y otra cosa es la capacidad de procesamiento en los laboratorios. Y, la in-

formación que tenemos, es que precisamente tenemos un problema en los laboratorios del servicio de salud que está implicando demoras de dos, tres y hasta cuatro días. El llamado al gobierno es que acelere esos procesos”, comentó el jefe comunal porteño.

Nueva fase

Pero, ¿Qué implica el retroceso anunciado ayer por el Ministerio de Salud? La seremi, Isabel Rojas, explicó que la Fase 2, o Transición, “no considera medida de cuarentena, más bien restricciones de aforo. Por ejemplo, las reuniones en residencias particulares serán de máximo cinco personas y diez si todas cuentan con su pase de movilidad. La atención presencial en restaurantes y cafés en espacios cerrados será solo con asistentes que tenga pase de movilidad y un máximo de dos personas por mesa”.

Otro caso, tiene que ver con actividades deportivas, en caso de que sea en espacio abierto, el aforo será de 10 personas, y cinco en caso de que se trate de un recinto cerrado. Por cierto, con pase de movilidad.

Las diez comunas del Biobío que partirán con esta etapa el sábado a las 5 de la mañana son Concepción, Los Ángeles, Talcahuano, Hualpén, San Pedro de la Paz, Penco, Tomé, Chiguayante, Hualqui y Tucapel.

OPINIONES

Twitter @DiarioConcepcion
contacto@diarioconcepcion.cl



#NosCuidamos

Rolando Jara, técnico informático

“No hay que ver esta variante como un resfriado común. Es igualmente mortal para ciertas personas, así que a cuidarnos y seguir velando por el cumplimiento de las medidas de higiene y distanciamiento social”.



FOTO: GESTORESDERESIDUOS.ORG

2024

ningún local de comida podrá utilizar productos que no sean reutilizables.

Oceana), de estos plásticos de un solo uso, que luego se desechan y tardan cientos de años en degradarse o asimilarse en los lugares que terminan, o incluso contaminando la cadena alimenticia de los mismos seres humanos que después consumen peces que tienen micro plásticos”.

Canals, quien fue subsecretario de Medio Ambiente del segundo gobierno de Michelle Bachelet, explicó además que la Ley también busca incentivar la utilización de otro tipo de materiales que no sean tan impactantes en términos medioambientales, y de promover el uso de plástico reciclado o bien de plástico certificado o biodegradable.

Rol ciudadano

Uno de los grandes problemas de esta ley es que está suscrita al ámbito de la fiscalización municipal con sanciones en policía local.

“Sabemos que muchas veces los municipios no cuentan con el personal suficiente para hacer valer esta ley. Espero que tal como la Ley de bolsas plásticas, que finalmente fueron las propias personas, los propios ciudadanos que internalizaron esta conducta y provocaron este cambio de hábito, yo creo que esto también va ir en la misma línea. Serán los mismos ciudadanos y ciudadanas quienes van a fiscalizar el cumplimiento de esta ley exigiendo en los locales de comida rápida, y similares la entrega de estos utensilios”.

Desde el Ministerio de Medio Ambiente explicaron que la ley consideró una aplicación gradual de nuevas exigencias. Es así que en agosto de 2023 la obligación de ofrecer y recibir botellas retornables se extiende a otros comercios como almacenes o tiendas de conveniencia. Mientras que en agosto de 2024, ningún local de comida podrá utilizar productos que no sean reutilizables, es decir, no solo queda prohibido al interior del local el uso de cualquier producto plástico, sino que también de cualquier otro material que no sea reutilizable.

OPINIONES

Twitter @DiarioConce
contacto@diarioconcepcion.cl

IMPLEMENTACIÓN GRADUAL A TRES AÑOS PLAZO

Ley REP: se inició la prohibición de plástico de un sólo uso

Se busca reducir las 23 mil toneladas que se generan en Chile y supone un cambio cultural del comercio y personas.

Javier Ochoa Provoste
javier.ochoa@diarioconcepcion.cl

Con la reciente publicación oficial, ahora en febrero, de la Ley de plásticos de un solo uso comienza a correr el plazo para llegar a agosto del 2024 con esta norma implementada en todo Chile y que prohíbe al comercio establecido ofrecer utensilios como bombillas, platos, envasados o vasos de este tipo de material.

Esta norma aplica a aquellos lugares o establecimientos que venden alimentos, y lo que busca es que se pueda fomentar la reutilización, explicó la directora ejecutiva de Círculo REP, Carmen Gloria Ide.

“Por ejemplo, cuando teníamos una bombilla es un restaurant para tomarnos una bebida, hoy día lo que buscamos es que esa bombilla sea reutilizable, hay muchas que son de metal por ejemplo, o que sean de material reciclado o que no sean de plástico, en ese sentido, la regulación hoy día también busca la certificación de plásticos de un solo uso, de forma de poder ver que aquellos que no son reutilizables vayan de salida del

mercado. Lo mismo con las botellas desechables.

Básicamente esta Ley tiene que eliminar aquellos plásticos que no son necesarios, aquellos que en verdad hoy día solo se usan una vez, por tanto que dejen de ser un residuo y pasen a ser reutilizables, reciclables o compostables.

“Hay un plazo de tres años para poder adaptarse para lograr que esto esté absolutamente implementado en nuestro país y los deliverys también entran en esta normativa, ahí va a ver que trabajar, por ejemplo, en que solo van a poder entregar envases y contenedores de comida de plásticos compostables certificados, ya no va a ser posible entregar en cualquier tipo de plástico sino que va a ser necesario aquellos que tengan una certificación, que estén probadamente cumpliendo con esta normativa.”

Por su parte, el socio y director del área Medio Ambiente y Regulación de Moraga y Cía., Jorge Canals, recordó que “esta Ley se pensó para evitar la gran contaminación que presentan océanos, ríos y lagos (por eso fue un proyecto por la ONG

Economía & Negocios

Aníbal Torres Durán
contacto@diarioconcepcion.cl

El reporte del tercer trimestre 2021 de la consultora Tinsa Chile reveló que la ciudad de Concepción se ha convertido en un mercado muy apetecido por los inversionistas, que están adquiriendo departamentos de 1 y 2 dormitorios en los sectores cercanos al centro y las universidades, representando actualmente el 81% del stock total de departamentos en la ciudad.

“Observamos que las ventas de las tipologías estudio y de 1 y 2 dormitorios se cuadruplicaron entre 2013 y 2019, pasando 300 unidades a más de 1.200 unidades vendidas semestralmente hasta antes del estallido social. Luego de la baja producida con la llegada de la pandemia, el mercado se ha dinamizado, alcanzando 1.000 unidades al primer semestre de este año. Si aún no recupera por completo los niveles prepandemia es principalmente porque ha existido un menor ingreso de proyectos, pero el ritmo de venta se ha mantenido en los departamentos orientados a la renta”, explica Fabián García, director de Estudios Inmobiliarios de Tinsa.

Isabel Letelier, gerente de Operaciones y Ventas de Inmobiliaria Insta, coincide con el diagnóstico, expresando que la demanda de inversionistas se encuentra en uno de sus mejores momentos, a pesar de las nuevas condiciones crediticias, “lo que se debe principalmente a que comprar un departamento de 1D1B en el centro de Concepción, por ejemplo, puede costar hasta un 20% más barato que en el centro de Santiago, ofreciendo al inversionista la misma o mejor rentabilidad”, señaló.

De acuerdo con la ejecutiva de Insta, este interés se ha enfocado principalmente en proyectos a la venta en blanco. “A modo de ejemplo, en dos meses hemos vendido el 25% de los departamentos de nuestro edificio Solei en el sector de Paicaví, sin haber puesto un anuncio en el cierre del terreno o una sala de ventas, solamente a través de la venta *online*. De ellos, 38% de los inversionistas son de la Región Metropolitana y 45% de Biobío. El resto son de regiones cercanas o profesionales ligados a la minería de Antofagasta”, detalla la ejecutiva.

A juicio de Tinsa, el escenario pospandemia ha generado condiciones que captan mu-

CON LA ATENCIÓN DE INVERSIONISTAS LOCALES Y DE LA REGIÓN METROPOLITANA

Edificios para renta impulsan el mercado inmobiliario penquista

Según los datos entregados por el reporte de la consultora Tinsa, las tipologías de 1 y 2 dormitorios representan el 81% de la oferta actual de departamentos.

Proyectos a la venta en blanco han despertado el interés de inversionistas de otras regiones.

81%

del stock total en Concepción es representado por departamentos de 1 y 2 dormitorios.

20%

más barato puede ser un departamento de 1D1B en el centro de Concepción en comparación con uno en el centro de Santiago.

cho arriendo y que las inmobiliarias han identificado para desarrollar proyectos que combinan departamentos con placas comerciales, con oficinas en el primer piso o cowork, agregando valor al edificio o al barrio donde se ubican.

“Esta oferta apunta a atender a las personas que solían arrendar en Santiago y se devolvieron a Concepción porque sus trabajos se lo permiten. Las universidades también generan mucha demanda por arriendos de parte de los estudiantes y al mismo tiempo, generan profesionales que debido ahora no necesitan migrar para trabajar, pero al mismo tiempo buscan ubicaciones céntricas porque el tráfico se ha vuelto más denso en la ciudad”, sostiene Fabián García.

Las comunas que lideran las ventas en este trimestre son, según datos de Tinsa, en primer lugar, Concepción, la cual representa el 37,2% del total de ventas, equivalente a 682 unidades, mostrando un aumento de un 7,0% en relación al trimestre anterior.

Seguido por San Pedro de la Paz, representando el 22,8% del total de ventas, equivalente a 417 unidades y aumentando un 22,0% las ventas en relación al segundo trimestre de 2021.

OPINIONES

Twitter @DiarioConce
contacto@diarioconcepcion.cl



37% DE LAS VENTAS de inmuebles se concentraron en la comuna de Concepción.

Economía & Negocios

MARCHA BLANCA PARTIÓ EN ENERO

Supermercados Cencosud se une a labor de Banco de Alimentos

FOTO: BANCO DE ALIMENTOS BIOBÍO SOLIDARIO

El trabajo comenzará con tres establecimientos Santa Isabel, tres veces por semana.

Equipo Economía y Negocios
contacto@diarioconcepcion.cl

A través de tres de sus supermercados, Santa Isabel comprometió su apoyo como empresa colaboradora del Banco de Alimentos Biobío Solidario. Esta alianza, inédita en la zona, transforma a la multinacional Cencosud en la primera en aportar a la labor de esta organización sin fines de lucro, cuya misión es rescatar alimentos que ya no pueden ser comercializables, pero que aún son aptos para el consumo humano.

La Jefa del Área Social de Biobío Solidario, Paola Faúndez Garay, explicó que "a mediados del año pasado (2021), como banco de alimentos, participamos del Seminario sobre Pérdida y Desperdicio de Alimentos organizado por Odepa y el Ministerio de Agricultura. Fue a través de esta instancia que, desde Cencosud, nos contactaron para evaluar en

Desde 2014 Biobío Solidario

ha rescatado más de 3 millones de kilos de alimentos en Biobío, con un promedio mensual de rescate de 62 mil kilos de alimentos: 66% frutas y verduras y el 20% a lácteos, 11% pescados y recursos del mar.

conjunto, el cómo impulsar el rescate de alimentos de los supermercados de la empresa en Concepción, enfrentando el tremendo desafío de la logística".

Desde su nacimiento en 2014, Biobío Solidario ha rescatado más de 3 millones de kilos de alimentos en la Región del Biobío, con un promedio mensual de rescate de 62 mil kilos de alimentos, en donde el 66% corresponde a frutas y verduras y el 20% a lácteos, 11% pescados y recursos del mar, 3% otros alimentos.

Durante sus 7 años de vida



DURANTE sus 7 años de vida Biobío Solidario ha apoyado a más de 60 organizaciones sociales.

ha apoyado a más de 60 organizaciones sociales, llegando a 31 mil personas en situación de vulnerabilidad social de las regiones de Biobío y Ñuble.

En el caso de la Región del Biobío, la intención es sumar más locales, tanto Jumbo como Santa Isabel, a partir de marzo 2022.

OPINIONES

Twitter @DiarioConce
contacto@diarioconcepcion.cl

Comienzan trabajos de rehabilitación de pavimentos en Ruta 160

Durante la tercera semana de febrero se iniciarán trabajos consistentes en la rehabilitación de pavimentos en la Ruta 160 en el tramo Tres Pinos - acceso norte a Coronel.

La ejecución de dichas faenas, que se extenderá por aproximadamente 4 meses, implica la intervención de los sectores de Lagunillas, Colcura, bypass de Laraquete, San José de Colico, Curanilahue y Pichiarauco. Las labores se desarrollarán simultáneamente en diversos sectores.

Además, se contempla implementar segregaciones viales con conos y barreras, sin

INFORMARSE

de los trabajos es el llamado que se hace a los usuarios de la ruta.



desvíos, según la normativa vigente aplicable a la concesión.

Todos los sectores a intervenir "se encontrarán debidamente señalizados, por lo que el llamado a los conductores

es a respetar las velocidades, conducir atentos a las condiciones del tránsito y a la señalética", señaló Juan Vasconcellos, gerente de Operaciones de Autopista Costa Arauco.

Este fin de semana destacamos en nuestra programación

Grandes Músicos de Jazz
Sábado y domingo, desde las 17.00 horas.

Te invitamos a escuchar a los grandes músicos e intérpretes de jazz de todos los tiempos, con la conducción de Sergio Morales Lagos.

Música de Películas
Sábado, desde las 19.00 horas.

Porque las películas no serían lo mismo sin su banda sonora, cada semana presentamos lo mejor de la música para el séptimo arte.

Temporada Sinfónica
Domingo, desde las 11.00 horas.

Revive junto a nosotros los conciertos realizados por la Orquesta Sinfónica de la Universidad de Concepción.

f t i
Encuentra mucho más en www.radioudec.cl

Radio UdeC
95.1

Cultura & Espectáculos



#NosCuidamos

Carlos Vives, cantante

“Sigue siendo un momento muy complicado y por ello no hay que bajar la guardia. Aprovechemos de reconectarnos con nuestra familia y para quienes nos gusta la música, sin dudas, es una excelente medicina para salir adelante de esta situación”.

JUANITA PARRA, INTEGRANTE DE LOS JAIVAS

“Sentimos que volvemos a vivir cuando nos reencontramos con el público”

Ricardo Cárcamo Ulloa
ricardo.carcamo@diarioconcepcion.cl

La apertura de la edición número 22 del Festival Internacional de Cine de Lebu será con una agrupación histórica. Desde las 19.30 horas, en el sector BocaLebu de la comuna y en formato autocine, Los Jaivas se harán presentes por partida doble: se exhibirá el cortometraje “La huella”, que cuenta la historia de Juanita Parra, y posteriormente harán un concierto en vivo.

“Como grupo estamos muy contentos de ir a tocar a Lebu, nos permite encontrarnos con el público de Biobío que tanto amamos, nos da mucha felicidad. Tiene mucho sentido para nosotros, además, estar presentes en la inauguración de un festival de cine internacional que da a conocer la Región y la comuna de Lebu. Instancias así son muy buenas. Igualmente me pone contenta que el corto ‘La huella’, que habla de mi historia, haya llegado a este evento. Es un proyecto al cual le di todo mi apoyo, me pareció que no iba de la mano de la ambición, son dos mujeres además que en su momento estaban en la universidad y me pareció importante que dos creadoras, dos directoras que comenzaban su vida laboral lo presentaran”, dijo Juanita Parra.

Del cortometraje, añadió que “le fue muy bien, algo que ni ellas ni yo esperábamos. Ha tenido muy buenas calificaciones y menciones, y después de ese entusiasmo comenzaron a postular a festivales. Me siento muy honrada que mi historia se cuente. Es tan bonita, tan linda, que habla de la potencia de un grupo de gente que decide unirse para un proyecto. Y que después de tanto tiempo uno siga aquí, me enorgullece ser parte de esto, darse la mano e ir por el mundo mostrando una idea musical, no hay más ambición que eso, y ahora a punto de cumplir 60 años de carrera”.

Dos sentimientos

Además, Juanita dijo que con este trabajo “me pasaron dos cosas: de repente uno no se da va dando cuenta de lo que ha vivido, y al verlo proyectado por otras personas me di cuenta que había sido súper

El grupo será protagonista hoy de la inauguración del Festival de Cine de Lebu: se exhibirá el cortometraje “La huella”, con la historia de su baterista, y también se presentarán en vivo en el sector BocaLebu de la comuna y en formato autocine.

FOTO: DARIO DE LA FUENTE



FOTO: MARIO MUTIS G.

triste y difícil salir adelante, y lo conseguí. En la infancia, en el momento que muere mi padre, tanto por la felicidad de la vida con Los Jaivas y la relación con mis padres,

eso se ve cortado y comienza un dolor muy grande, y al verlo como que me choca, digo ‘qué pena más grande lo que me pasó’.

Al respecto, agregó que “pero des-

JUANITA PARRA dijo que quedó muy conforme con el resultado del cortometraje y que refleja bien su historia.

pués viene esta imagen final, donde aparezco yo realmente tocando, no la actriz, y lo hago con tanta felicidad en mi cara. Me pareció significativo, que después de contar una historia triste y dolorosa, finalmente cuando ves a la protagonista, que soy yo, me veo feliz y contenta tocando con el grupo. Entonces digo fue un dolor muy grande el cual logré superar con el amor y el apoyo de la familia, y pudimos construir algo nuevo, que era la banda con un nuevo integrante”.

Sobre el concierto de hoy, la baterista aseguró que “estamos emocionados, alegres y con toda nuestra energía dispuesta. Para nosotros ha

sido muy bonito poder volver a estar con el público. La pandemia nos hizo darnos cuenta de lo privilegiados que éramos de tocar tanto y tener mucho cariño de la gente. Volver tras haber estado alejados de los escenarios es indescriptible. Sentimos que volvemos a vivir cuando nos reencontramos con nuestra gente. Es un concierto que hemos preparado con mucho entusiasmo, vamos a viajar un poco por todas las épocas, tenemos un gran repertorio. Será una presentación con muy buenas energías”.

OPINIONES

Twitter @DiarioConce
contacto@diarioconcepcion.cl

Deportes



#NosCuidamos

Javier Gutiérrez, nutricionista deportivo.

“El cuidarse tiene un perfil preventivo, una relación con disminuir la posibilidad de contagiarse, ser contagiado y ser un vector de contagio para personas cercanas que puedan ser pacientes críticos en nuestro núcleo familiar. Es velar por la responsabilidad social y familiar pensando en reducir las tasas de contagio”.

FOTO: ARCHIVO / RAPHAEL SIERRA P.

Samuel Esparza Muñoz
samuel.esparza@diarioconcepcion.cl

Con las expectativas en alto viajó el equipo de la Asociación de Halterofilia de Curanilahue, que hasta el domingo representará a la Región en el campeonato nacional juvenil y adulto que se está desarrollando en el Centro de Entrenamiento Olímpico de Santiago (CEO).

Nueve deportistas integran el conjunto regional que tendrá un duro desafío en tarimas capitalinas, con la primera tarea de defender el título de la categoría joven, de la que es campeón vigente.

El grupo lo componen Nataly Morales (Los Álamos) en la división de los 55 kilos de peso corporal juvenil, además de la consagrada Gladys Medina (Curanilahue) en 64 kilos adulto. Junto a ellas destacan Ángel Conejeros (Los Álamos) en 61 kilos; César Fernández (Curanilahue) en los 73 kilos; Matías Muñoz (Curanilahue) y Sandro Ormeño (Los Álamos), en la categoría de los 81 kilos.

Completan la delegación el 'clan' de los pesados con Juan David Morales (Curanilahue) en 96 kilos; el medallista panamericano Joaquín Cisterna, en 102 kilos; Mauricio Ormeño, (Los Álamos) en 102 kilos; Brandon Morales en 109 kilos; Jean Carlo Aguilera (Los Álamos) en +109 kilos; Esteban Rifo (Curanilahue), en +109 kilos, y Alonso Bizama (Curanilahue), también en

CAMPEONATO NACIONAL DE HALTEROFILIA

Curanilahue quiere ratificar su supremacía en la tarima

Con nueve exponentes viajó a Santiago el equipo de la Asociación Curanilahue, que tiene la misión de revalidar el título chileno de la categoría juvenil.

más de 109 kilos de peso corporal.

Por los podios

“En años anteriores hemos ganado el torneo juvenil en varones, así es que nuestra primera meta es poder mantener ese rendimiento ratificando ese título. Y ojalá poder sumar una buena actuación en adultos. Creo que si logramos estar en el podio con ambas categorías estaremos contentos, ojalá ganar juvenil y conseguir medalla en adultos”, manifestó el técnico de Curanilahue, Juan Esteban Sanhueza, quien viajó a cargo del representativo junto a Christopher Sanhueza, de Los Álamos.

El entrenador se refirió a los otros objetivos que pretenden cumplir en este certamen que reúne a los

mejores pesistas de la actualidad en el país, varios de los cuales postulan o ya son parte de los procesos de la selección chilena.

“Otro de los propósitos que tenemos están relacionados a Alon-

so Bizama, quien debería acercarse a los récords juveniles que existen hoy en Chile. Además, este torneo es clasificatorio al mundial juvenil que será a fines de marzo en Grecia, así como para los de-

más eventos internacionales que hay para el año”, expresó.

“Llegamos bien preparados, desde el 3 de enero que estamos entrenando a full, y antes de eso los chicos tuvieron libre solo en las fiestas así es que se ha trabajado fuerte y llegamos con buen ritmo”, sentenció.



FOTO: ARCHIVO / TALCAHUANO DEPORTES



OPINIONES
Twitter @DiarioConce
contacto@diarioconcepcion.cl

Deportes



Bancalari sigue imparable en Asunción

Una gran semana está cumpliendo el penquista Alejandro Bancalari en Paraguay, donde por estos días se está jugando la edición 42 del Asunción Bowl, torneo perteneciente al circuito ITF Junior y donde la raqueta regional está marcando un ritmo imparable.

El jugador perteneciente a la Academia de Gonzalo González, se metió a las semifinales del torneo (categoría G1, arcilla) luego de imponerse en un ajustado duelo al

brasileño Joao Eduardo Schiessl con parciales de 3-6, 6- y 7-6 en casi 2 horas de compromiso en el Yacht y Golf Club Paraguayo.

De esta manera, el joven tenista se instaló entre los cuatro mejores del campeonato, instancia donde se medirá ante el también brasileño Joao Fonseca, quien dejó en el camino en tres mangas al colombiano Camilo Cano.

Semana de ensueño

Bancalari viene de marcar un hito en canchas guaraníes, ya que tras su primera victoria consiguió meterse entre los 100 mejores del ranking ITF Junior. Un logro que a nivel regional solo obtuvo un solo tenista anteriormente, luego que Tomás Barrios, actual número 3 de Chile, lo hiciera por el 2015, cuando finalizó quinto del mundo.

EQUIPO SUB 20 DEL CAMPANIL SUMÓ SU SEGUNDA DERROTA EN COPA LIBERTADORES

Otra vez la pelota detenida mató las ilusiones de una correcta UdeC

Paulo Inostroza
paulo.inostroza@diarioconcepcion.cl

Fue un partido muy distinto al debut. Cerrado hasta los últimos 15 minutos donde ambos equipos terminaron combo a combo, con las fuerzas que quedaban. La UdeC otra vez hizo un correcto encuentro y tal vez mereció al menos el punto, pero falló en lo que viene siendo su criptonita: el balón detenido. Un córner de los argentinos sentenció la lucha y dejó al Campanil sin opciones de avanzar en la Copa Libertadores Sub 20 que se disputa en Ecuador.

El inicio fue de mucho estudio, con la "Lepra" cargando la cancha a su banda derecha, donde Lucio Urquía desbordaba constantemente buscando alguna cabeza amiga. Y lo hizo en un par de ocasiones, destacando la ocasión desperdiciada por Jeremías Pérez, que entró en solitario y en vez de conectar con la cabeza lo hizo con el brazo. La UdeC se salvaba, pero los trasandinos ya se daban cuenta que el negocio era buscar por arriba.

El portero universitario, Diego Matamala, se transformó en buena figura y antes del gol contuvo con seguridad un zurdazo al primer palo de Julián Contreras. Pero a los 35' se cobra córner y la banca auricelo tiembla antes que pateen. Contreras ejecuta al primer palo y se confunden Joaquín Pacheco y Rafael Ruiz al ir a despejar el balón. La mala fortuna hace que este último la impulse contra su propio arco. A remar desde atrás.

Batuta izquierda

En el partido anterior fue banca, pero esta vez Diego Fernández entró como titular. Después del golazo ante Orense, ganó camiseta y fue

Jugaron de igual a igual contra los argentinos de Newell's Old Boys y solo cayeron por la mala fortuna de un gol en contra. Los penquistas mostraron buenas figuras.



Estadio: Atahualpa de Quito
Árbitro: Flavio Rodríguez (BRA)

	0		1
U. DE CONCEPCIÓN		NEWELL'S OLD BOYS	
GOLES			
(35') Ruiz, autogol			

quien lideró el fútbol de la UdeC. Intentó con un tiro libre que se le fue sobre la portería y un remate desde fuera del área apenas desviado, dejando claro que es una muy buena carta pensando, incluso, en el primer equipo. Pocos se atreven tanto y bien desde la larga distancia.

Fernández comenzó a juntarse con Rodrigo Olivares y más atrás aparecía Jaime Lefimil en el apoyo. En el segundo tiempo le robaron la

pelota al rival intentando conectar con el movidizo Cristóbal Quevedo, aunque costaba generar situaciones realmente claras para alcanzar el empate.

Y los últimos quince minutos fueron a matar o morir. Newell's avisó primero con un cabezazo en solitario de Fabrizio Sartori que desvió de manera increíble. Del otro lado, Hernán Astudillo -que entró y desequilibró por la izquierda- sacó un

3

goles

ha recibido la UdeC después de algún balón detenido. El córner ha sido la pesadilla de este Campanil.

zurdazo rasante que obligó a la estirada de Burke. El técnico Bastián Straussmann anduvo acertado con los cambios porque Wilmer Guerrero y su buena zurdita también complicaban por el sector contrario. Astudillo tuvo otra, que bien controló el arquero adversario y en la contra pudo liquidarlo el cuadro argentino con Lisandro Pola enganchando y mandando afuera otra ocasión clarísima para marcar.

¿Qué queda?

Al final del encuentro, el portero Matamala expresó que "solo queda levantar cabeza y seguir porque aún nos queda un partido contra Guarani (se jugará el domingo). Hubo como diez cambios en el partido y nos dieron apenas tres minutos de agregado. No nos habían llegado al arco y lo perdimos con un autogol. Nos llegaron como dos veces en el partido". Una muestra de la rabia con que se tomaron el 0-1.

OPINIONES

Twitter @DiarioConce
contacto@diarioconcepcion.cl

Deportes

4

jugadores

sobre el límite de 25 años es la última propuesta acordada entre Sifup y Anfp. Aún por ratificarse.

Celso Castillo fue oficializado

El portero de 23 años retorna a los morados, luego de su paso por Ñublense, donde jugó un solo encuentro.

Paulo Inostroza
paulo.inostroza@diarioconcepcion.cl

Eso de que Óscar del Solar tiene buen ojo con los extranjeros no es un mito. Históricamente le apuntó con figuras foráneas para Deportes Concepción y otros clubes del país, siempre a bajo costo. Es cosa de contactos y buen ojo. Y ahora que debe armar un plantel con tope de 30 millones de pesos en planilla ha tenido que sacar lupa, pinzas y buscar en todos lados. Cinco jugadores ligados a otras nacionalidades podrían sumarse a los lilas para la campaña 2022.

Desde Argentina llega Matías Toledo, volante mixto de 21 años que alcanzó a debutar en Primera División con Gimnasia y Esgrima de La Plata, entrenado entonces por Mariano Messera. Fue contra Patronato. Estuvo tres años en Argentinos Juniors, luego fue a Lanús e Independiente. El 2016, Hernán Caputto lo convocó a la selección chilena Sub 17 para jugar una gira con otros tres elementos que tenían la doble nacionalidad. Su mamá es chilena, igual que toda su familia de ese lado. Disputó cuatro partidos amistosos por Chile y su papá Jorge jugó muchos años en Andes Talleres.

Otro chileno argentino muy cerca de firmar es Lautaro Rigazzi, defensor central de 23 años que el 2021 disputó 17 partidos con San Antonio, considerando Copa Chile y torneo de Segunda. Antes jugó en Ranco, Ovalle y Godoy Cruz.

Desde Colombia, la carta sería el centrodelantero Juan Sebastián Ibarra, quien también tiene doble nacionalidad y llegó hace unos años a Chile para integrarse a Colo Colo. Tiene 22 años, nació en Cúcuta y desde los albos fue enviado a préstamos a Barnechea, donde jugó 21 partidos, y luego a Rangers, donde solo dijo presente en 3 encuentros. Sin goles. Mide 1,85 y es de la generación de Felipe Loyola (Vial) en cadetes de Colo Colo.

Y la otra gran apuesta es Alexander Bolaños, el único de los cita-

LUPA Y PINZAS PARA ENCONTRAR TALENTO JOVEN

Lilas buscan en Colombia, Ecuador y suelo argentino

Cinco jugadores ligados a otras nacionalidades podrían sumarse a este "León" que necesita confirmación de los límites de edad para firmar a sus nuevas figuras.



FOTO: DALEALBO.CL

dos que sí ocupa plaza de extranjero. El puntero de 22 años subió a los 18 al primer equipo de Colo Colo debutando en cancha de Huachipato, donde ali-

neó en ataque junto a Lucas Barrios. Tuvo que volver a Ecuador y ahí vistió las camisetas de Águilas, Barcelona y Olmedo. Marcó en Primera y luego par-

tió al Celaya de México. Tiene dos juegos de Copa Libertadores en el cuerpo.

Bolaños estaba contemplado como el extranjero Sub 23, pen-

sando que aún había posibilidad de un internacional más, sin límite de edad. Eso abría la puerta a un nuevo jugador foráneo, aunque si la regla sigue como propuso Sifup, Bolaños seguirá de todas formas en el club y será único cupo extranjero. Los morados buscan en todos lados.

OPINIONES

Twitter @DiarioConce
contacto@diarioconcepcion.cl

CLASIFICADOS

JUDICIALES Y LEGALES

BANCO ITAU,
TITULAR : I. MUNICIPALIDAD DE CONCEPCION
N° DE CUENTA 215647264
N° DE CHEQUE 5255072
RAZÓN DE LA ANULACIÓN. EXTRAÍVO.
MONTO \$ 687.225

FOTO: SOMOSCHILERADIO.CL



Entretención & Servicios

Santoral: N.Sra. de Lourdes

EL TIEMPO

HOY **12/23**

SÁBADO 14/26 DOMINGO 12/19 LUNES 12/19

LOS ÁNGELES 10/31

RANCAGUA 12/30

TALCA 12/33

SANTIAGO 12/31

CHILLÁN 11/32

ANGOL 8/28

TEMUCO 5/27

P. MONTT 7/19

RADIACIÓN UV

RIESGO	TIME*	ÍNDICE
EXTREMO	10	11 o más
MUY ALTO	25	8 A 10
ALTO	30	6 A 7
MODERADO	45	3 A 5
BAJO	60 o más	0 A 2

*Tiempo Máximo recomendado de exposición (minutos).

PUZZLE



INFORMAL	ARADOR	REQUESON	SECULAR	PERICO AZUFRE	CONOZCO
DESCANSAR				DENTRO GRAN CATARATA	
PAIS					INFUSION
GRUPO DE CANTO INVERT.				AETA CIUDAD DEL JAPON	
MONO	REA INFINITA	CAMISETA PALO DEL NAIFE			AZOE ALGA CHILENA
			VOCAL TRAS CU	H 2 O ABUELO GERMANO	
REPETIR RICOS			BUCAL AMA		ORO GALO
			SEPARO ACERTAR		
TRAVESURA				CASI CAER	
UNO OSITO MARSUPIAL		PIERRE... ESCRITOR GALO	LIO TEMPRANO	FIN DE FOTO	L' A'V A R C O D E T R M U E L A S I M E D R A R C U N O D I C E N T C A E R F B O T A R A T E N E T O B E L I C E A C O D R O L J O N M E C E A D A N R S I R A P D O N Y E S O E L A M M A N U N I R R A L A A T L E I D P O L E O N O
			ENOJO ALOMA		
GALAXIA ESPIRAL	CAPITAL MASCATE SUYO			CHA TERM. VERBAL	
ESTE ALEMAN			RASPAS TRAS ESE		

TELÉFONOS

Ambulancias:	131
Bomberos:	132
Carabineros:	133
Investigaciones:	134
Fono Drogas:	135
Inf. Carabineros:	139
Fono Familia:	149
Inf. Toxicológica:	2- 635 3800
V. Intrafamiliar:	800 220040
Delitos Sexuales:	565 74 25
Defensa Civil:	697 16 70
Fono VTR:	600 800 9000
Fono Essbío:	600 33 11000
Fono CGE:	600 -777 7777

FARMACIAS DE TURNO

CONCEPCIÓN Cruz Verde • Av. Pedro del Valdivia 976	Ahumada • Av. Juan Bosco 501 (Atención durante las 24 horas)
SAN PEDRO Ahumada • Michimalonco 1120 (Atención durante las 24 horas)	
CHIGUAYANTE Redfarma • Manuel Rodríguez 1500	
TALCAHUANO Salcobrand • Autopista 7001	

SUDOKUS

FÁCIL

	9		4	6	2			
4	5		9		1		8	6
			5			9		4
2	7						9	8
3			8	1		5	6	2
8	6		2	9	4	3		7
			6	2	3	8	4	9
9			7	8			3	1
	8				9	2	7	5

MEDIO

4	1							
	6			2	3			4
			6		4	3	9	
	7				2	1		
		5		3				
			7	8			3	6
			4		8	2		
2			3		9		7	8
	5	8	2	7				

EXPERTO

				8	6			1
	7				4			
9	1		5					8
		8						3
		6	2					
	8			7				1
5							2	3
		9			1	4		