

### Ruta de la Madera en la polémica tras accidente con víctimas fatales

Históricamente cuestionado por las autoridades comunales de Santa Juana, el camino volvió al foco de la discusión. Desde Obras Públicas dijeron que se realizan trabajos de mejoramiento.

CIUDAD PÁG.5



### Gabinete regional del Gobierno comienza a tomar forma con la definición de nombres

El Presidente electo, Gabriel Boric, retorna el lunes 21 de sus vacaciones y entonces se conocerían los nombres de los delegados presidenciales, aunque los representantes de algunas seremis ya estarían firmes.

POLÍTICA PÁG.4

# Diario Concepción

Miércoles 16 de febrero de 2022, Región del Biobío, N°4994, año XIV

TEST SOLO PARA QUIENES MANIFIESTEN SÍNTOMAS ASOCIADOS A COVID-19

## Salud prioriza antígenos para evitar retraso de PCR

Autoridad sanitaria dice que test están asegurados, aunque solo en el caso de los sintomáticos.

El alto número de casos que ha registrado la Región en los últimos días, superando los 3.000 contagios diarios, conlleva una

mayor demanda de test de coronavirus y con ello una carga de trabajo mayor en los laboratorios. Por ello, los resultados están

tardando más de lo normal y desde la autoridad sanitaria se informó que se priorizarán los antígenos.

El seremi (s) de Salud, Hugo Rojas, aclaró que en ningún momento la Región se ha quedado sin stock de test. Además,

añadió que ahora cuentan con los de antígeno y que al no requerir laboratorios entregan rápidamente el resultado. CIUDAD PÁG.6



FOTO: FERNÁNDEZ VIAL

### Fernández Vial no pudo con Rangers y cayó en su debut en la Primera B

En un duelo donde mostró un pálido rendimiento, el Almirante perdió por la cuenta mínima ante los piducanos. Sobre el final pudo empatar con un cabezazo de Gotti y quedó la duda sobre una jugada que pudo ser penal a los 95 minutos.

DEPORTES PÁG.13



FOTO: MINISTERIO DE ENERGÍA

### Sobre \$200.000 al año podrá ahorrar un automovilista por nueva norma

Mayores exigencias aportarán a la economía de consumidores y al cuidado del medio ambiente, pues se enmarcan en medidas que aporten a la carbono neutralidad.

ECONOMÍA&NEGOCIOS PÁG.10



#FUE TENDENCIA

Pese a que el equipo del futuro Mandatario todavía no lo confirma, vecinos de Barrio Yungay aseguran que allí mismo estará la futura residencia presidencial de Gabriel Boric: una casa patrimonial que queda a media hora caminando a La Moneda. "Estamos muy contentos de poderlos recibir", dijeron residentes del sector a CNN Chile.

**Alejandra Ojeda****@Jana\_Ojeda**

Vecino presidente Gabriel Boric le recomiendo los sándwiches del Mardoqueo, las pizzas del Chamas, los pasteles y dulces del Creme Caramel y las marraquetas de La Campana. Bienvenido al barrio Yungay.

**Cristian Leporati****@cleporati**

No se podrá ir caminando a La Moneda, como Alessandri, la distancia es mayor... Pero, qué buena noticia tener un Presidente de región, que vive en un barrio - Yungay - y que no se aloja en la cota mil de la capital.

**Gabriela Nazal****@GabrielaNazal**

Sr Boric lo felicito por su nueva casa en Yungay. Pero cómo se le ocurre arrendar una con 9 habitaciones y no sé cuántos baños. Todo eso hay que limpiar y sacudir todos los días. No basta un empleado. ¿Todo eso lo pagamos nosotros? UD parece le copió a los duques de Sussex.

**Francisco Ortega****@efeortega**

Se preocupan de puras tonteras respecto de la casona de Boric en el barrio Yungay, menos de lo más obvio con solo mirarla: en esas casa debe haber fantasmas y penan pesado.

**Jorge Espinoza Cuellar****@espinozacuellar**

Si el Presidente Boric va a vivir en el barrio Yungay, lo más probable es que vaya a comprar a la feria de los domingo.

## ENFOQUE

## Espacio público, arte y seguridad ciudadana

**PABLO GAETE VILLEGAS**Magíster en Arte y Patrimonio UdeC  
Director Regional de Balmaceda Arte Joven

Arte y seguridad ciudadana. Sin duda son conceptos difíciles de relacionar. Son ámbitos, saberes y estrategias que todos reconocemos como parte del desarrollo y las políticas públicas, pero que escasamente se vinculan e interactúan. Sí se ha relacionado en algunos programas gubernamentales el espacio público con la seguridad y la lucha contra la delincuencia. Pero cuando los problemas son profundos y complejos la experiencia indica que se requieren medidas audaces y creativas. Frente a los altos índices de violencia, el avance del narcotráfico y el crimen organizado, ¿qué podría hacer el arte y la cultura?

Durante la década de los 90 del si-

glo recién pasado, las principales ciudades de Colombia fueron asoladas por la violencia provocada por bandas criminales asociadas al narcotráfico. Especialmente la ciudad de Medellín considerada entonces como la capital de la cocaína y la cuna de Pablo Escobar. Tres décadas después, la segunda ciudad más poblada de Colombia, es considerada una de las más innovadora a nivel mundial. El urbanismo y el desarrollo cultural han sido los factores claves para dejar atrás los altos índices de delincuencia y narcotráfico. La recuperación de los espacios públicos para la realización de proyectos artísticos con fuerte vinculación comunitaria fue el eje de esas acciones que

El concepto de sostenibilidad surgió en 1987, en un informe de las Naciones Unidas. En estos 35 años la comunidad mundial ha llegado a un consenso respecto a lo que implica: "Garantizar las necesidades presentes sin comprometer a las generaciones futuras". La pregunta que queda es: ¿existe conciencia plena de lo que implica lograr el desarrollo sostenible? Claramente esto no se trata de una moda, sino que de una urgencia mundial, frente a la crisis ambiental y social.

La sostenibilidad no se reduce a la producción limpia, con la menor emisión de contaminantes posibles. Quienes crean que sólo se trata de eso, quiere decir que no han entendido nada y, lo que es más grave, van directamente al fracaso.

Se trata de incorporar en los modelos de negocios un equilibrio entre la legítima búsqueda de rentabilidad, cuidado del medioambiente y responsabilidad social, entendiendo este último concepto en un sentido amplio y no en la simple entrega de donaciones.

Es aquí donde el proceso de vinculación con la comunidad adquiere una relevancia crucial para las empresas y también para los Estados. Hoy no es posible emprender sin considerar los ecosistemas, que incluyen las relaciones humanas.

En Chile, por lo menos en el discurso de las grandes empresas y de las asociaciones gremiales, se nota que hay mayor conciencia respecto a este tema y las compañías han generado unidades de vinculación con el medio.

Sin embargo, se aprecia aún una importante brecha, ya que son evidentes los conflictos donde se aprecia una lejanía de las empresas y sus proyectos con las comunidades. Por ejemplo, en la Región del Biobío los conflictos que han provocado la instalación de generadores eólicos para la producción de electricidad, pese a ser una tecnología amigable con el medioambiente.

En el norte se multiplican los conflictos con empresas mineras, o la pérdida de reputación de empresas de servicio, como las sanitarias y las compañías que suministran la electricidad.

tuvieron un exitoso resultado. Desde la mundialmente conocida obra del escultor Fernando Botero hasta los jóvenes que se suben a los buses que trepan las laderas de la ciudad cantando su realidad, el arte es un elemento de cambio que Medellín usa para hacerle frente a la violencia, la pobreza, las ausencias del estado y las desigualdades sociales. Son muchas las iniciativas desarrolladas en esta ciudad y que pueden ser referentes para el mundo de la cultura en nuestro país. Conocido es el centro cultural del barrio de Moravia instalado en el espacio que antes ocupaba un basural. Y muy significativo lo que expresa una de sus líderes "es pequeño, (nuestro centro), es lo que alcanzan a ver. Lo que es grande es lo que hacemos". Estas palabras describen con mucha claridad lo que es hacer arte en Medellín para cambiar su realidad. Escuelas de Hip Hop, Coros juveniles en parroquias, teatro callejero, festivales de muralismo, bibliotecas y muchas otras iniciativas en estrecha relación con las comunidades y planificadas en conjunto con los líderes barriales dan cuenta de estos notables cambios culturales en aquel país.

En un ámbito más relacionado al desarrollo local, durante el primer Gobierno de la presidenta Bachelet, el entonces Consejo Nacional de la Cultura y las Artes, Cnca, implementó el programa "Creando Chile en mi Barrio", que con enfoque territorial intervino en 40 barrios históricos y de carácter patrimonial con el objetivo de fortalecer y movilizar las capacidades artísticas, culturales, creativas y de emprendimiento de esas comunidades, a través del acceso a los bienes culturales de poblaciones vulnerables y geográficamente distantes, así como la elaboración y ejecución de planes de desarrollo artístico cultural barrial consensuados con la comunidad. Similar a lo ocurrido en Colombia, en este programa se vincularon artistas, cultores, gestores y dirigentes vecinales para instalar capacidades de gestión y programación, fortaleciendo al mismo tiempo identidades y memoria barrial.

Lamentablemente, como suele ocurrir en nuestro país, el gobierno siguiente de distinto signo político no lo siguió implementando. Estas experiencias son referentes que se podrían adaptar y actualizar para enfrentar los complejos desafíos del presente.

## Vinculación: volvamos a la esencia humana

**NELSON RIFFO MARABOLI**Periodista, Magíster en Comunicación  
Estratégica y Negocios  
Consultor senior en Comunicativa.cl

En consecuencia, si bien parece existir conciencia respecto a la sostenibilidad y todo lo que implica, queda aún mucho por avanzar en esta materia a nivel empresarial y también en el sector público.

Debe existir una alineación completa de todos quienes constituyen la organización, porque es claro que esta nueva forma de emprender implica también una mayor inversión de recursos. Esto es necesario y urgente, pero no gratuito, y hay que ser consciente de aquello.

Por lo tanto, no se trata sólo de

cumplir con las normas legales en materia económica y ambiental, sino que lograr el compromiso de todos los actores en torno a un proyecto, que junto con ser un aporte al desarrollo de un país, debe ser capaz de satisfacer los intereses de los inversores y respetar a su entorno.

Para lograr ese equilibrio resulta crucial la comunicación, para que todos los implicados puedan vincularse, en un proceso sinérgico. Esto, que quizás se ve complejo, no es más que volver a la esencia del desarrollo humano.

Las palabras vuelan, lo escrito permanece

EDITORIAL

Durante la jornada de ayer se conmemoró el “Día Internacional contra el Cáncer Infantil”, instancia que busca generar conciencia sobre la enfermedad en menores de edad y expresar el apoyo a los niños y adolescentes con cáncer, quienes han sobrevivido y sus familias.

El cáncer es una de las principales causas de muerte de niños y adolescentes en todo el mundo. Según datos de la Organización Mundial de la Salud (OMS), quien propició esta fecha conmemorativa en 2018, cada año, más de 280 mil niños, entre 0 y 19 años, son diagnosticados con cáncer alrededor del planeta. Según la misma organización, en América Latina y el Caribe, se estima que al menos 29 mil niñas, niños y adolescentes menores de 19 años resultarán afectados por el cáncer anualmente. De ellos, cerca de diez mil fallecerán a causa de esta enfermedad.

El lema para este 2022 es “Lograr la curación del cáncer infantil es posible” #ATravesDeTusManos.

Y en Chile, particularmente en la Región, también hubo llamados en tan simbólica fecha. De hecho, a nivel regional el Registro Nacional del Cáncer Infantil estima una incidencia de 137,8 casos por cada millón de habitantes menores de 15 años.

Entre los síntomas de alerta que deben conducir a consultar a un especialista se encuentran palidez, moretones o sangrado, dolor general de huesos; bultos o hinchazón;

# Lucha contra el cáncer infantil



**A nivel regional el Registro Nacional del Cáncer Infantil estima que 137,8 casos por cada millón de habitantes menores de 15 años es diagnosticado con la enfermedad.**

pérdida de peso inexplicable, fiebre, tos persistente, dificultad respiratoria y sudoración nocturna; además de cambios en el ojo, que incluyen pupila blanca, aparición de estrabismo, pérdida visual o hinchazón alrededor de los ojos.

Otros signos a considerar son el aumento de volumen abdominal; dolores de cabeza persistentes o severos, con vómitos por las mañanas y empeoramiento a través de los días; sangrado frecuente de nariz o encías, además de dolor de extremidades e hinchazón sin traumas ni signos de infección.

A través de un comunicado el seremi de Salud subrogante en el Biobío, Hugo Rojas, agregó que la “tasa de supervivencia global de cáncer infantil alcanza un 71,4% a los 5 años de detectado, clasificando con mayor supervivencia los tumores renales, linfomas y tumores de células germinales, por lo que se hace absolutamente indispensable la detección precoz”. Todos datos e información para tener en cuenta.

CARTAS

Derecho al deporte:

Señora Directora:

En el marco de la discusión de la Nueva Constitución, miembros de la instancia han entregado dos propuestas para garantizar el derecho al deporte y a la actividad física de todas las personas, es decir, buscan que cada ciudadano, sin importar su edad, sexo o situación económica, pueda acceder a la práctica deportiva, percibiendo todos los beneficios que esto entrega en términos sociales, de salud y de desarrollo.

Es clave que el diálogo de estas propuestas esté exento de toda motivación política. Para esto se deben unir las fuerzas participantes del proceso y llevar este proyecto transversal adelante. Como startup que forma parte de la comunidad deportiva, invitamos a los constituyentes a que estudien las aristas de estas propuestas, lean sobre estadísticas que dan cuenta de las ventajas del deporte; un país más sano y desarrollado, en donde se les entregan oportunidades a jóvenes talentos.

Estos puntos son recomendaciones para iniciar la discusión en torno a la práctica deportiva, que

sea un derecho fundamental y garantizado en todos los niveles educativos, así como también en el ámbito de la salud, integración social y el esparcimiento de la comunidad.

*Daniela Baytelman, CEO y Cofundadora de Easycancha.*

Mario Marcel

Señora Directora:

Una mala: Muchos expertos opinan que la tarea que tendrá el próximo Ministro de Hacienda, Mario Marcel, será muy compleja, sumada a la aparición de la funesta inflación.

Una (muy) buena: Pero lo más importante, para los chilenos, para Chile, es que en el momento que Mario Marcel aceptó ser el próximo Ministro de Hacienda, sabía perfectamente “con la chichita que se iba curar”, y es nada más y nada menos, porque Mario Marcel tiene “los dedos para el piano” más que suficientes para ejercer el cargo de Ministro de Hacienda con toda propiedad y, además, nadie podría decirle que “otra cosa es con una guitarra de 16 cuerdas”.

Ojo, pestaña y ceja, notar que no siempre, desafortunadamente, se da lo anterior, en la conformación de los gabinetes ministeriales, el que “un pastelero se dedique a sus pasteles”.

*Luis Enrique Soler Milla*

Norte sin control

Señora Directora:

Es una realidad que estos meses están siendo críticos para la seguridad pública, y control fronterizo de Chile. Un país que está en transición de gobierno, lo que la realidad y práctica ha demostrado que se dejan de lado las labores ministeriales, y los funcionarios ya están en búsqueda de trabajos en el mundo privado.

Lo anterior quizás deba ser corregido, es decir, un periodo de transición menor, para que las autoridades entrantes hagan cumplir sus funciones constitucionales de forma rápida, y con análisis, que es lo que demanda los chilenos, principalmente en las zonas de Iquique y Antofagasta.

*Maximiliano Merino Toledo, estudiante de Derecho.*

RETRASO DE RESULTADOS DEL PCR



Envíe sus cartas, con una extensión máxima de 1.400 caracteres, con espacios vía email a:

- ◆ contacto@diarioconcepcion.cl
- ◆ Cochrane 1102, Concepción

La correspondencia debe consignar claramente la identidad del remitente y su número de teléfono.

Hacemos presente que el diario no puede constatar fehacientemente la identidad del autor de la correspondencia y reproduce la indicada por éste, deslindando ulterior responsabilidad.

La Dirección se reserva el derecho de seleccionar, extraer, resumir y titular las cartas recibidas, sin explicación alguna y evitando cualquier discusión con el remitente.

## Política



## #NosCuidamos

**Juan Aguayo, cantautor**

“La pandemia sigue presente entre nosotros y, aunque el proceso de vacunación siga su curso, es necesario mantener las medidas de autocuidado, sobre todo con la disminución de exámenes PCR. Si nos cuidamos todos, contribuiremos a terminar con este negro escenario”.

FOTO: RAPHAEL SIERRA P.

### Delegación en el Biobío

Dos nombres correrían con ventaja: Daniela Dresdner y Patricio Fierro, timoneles de RD y el PS, respectivamente.

### Ex candidatos al Parlamento

de Apruebo Dignidad figuran entre la lista de eventuales secretarios ministeriales para la Biobío.

Ángel Rogel Álvarez  
angel.rogel@diarioconcepcion.cl

“No existe certeza. Lo que se sabe es que a partir del día (domingo) 20, pero pudiera ser el (martes) 22”, dijo la presidenta regional RD, Daniela Dresdner, al ser consultada sobre una fecha estimada para conocer los nombres de los delegados presidenciales.

Y es que, en la última semana de vacaciones del Presidente electo, Gabriel Boric, los trascendidos en torno a nombres se comienzan a acentuar. En efecto, el magallánico retorna el lunes 21 de su descanso y se espera que por aquella fecha se conozca quienes serán las y los delegados presidenciales y, probablemente, las y los delegados provinciales.

Por estos días también se especula con quienes eventualmente podrían asumir algunas secretaría ministerial. Aunque el coordinador regional de la Frvs, Leonardo Gutiérrez, enfatizó que los representantes de los ministerios se conocerán después de las delegaciones.

“Fecha exacta no manejamos”, agregó el secretario regional del PC, Pablo Cuevas.

Pero en medio de este hermetismo dirijencial, se sabe que Daniela Dresdner y el presidente regional del PS, Patricio Fierro, correrían con ventaja para asumir la delegación presidencial. Si bien se ha mencionado a la consejera regional, Tania Concha (PC), quienes la apoyan no quieren que deje su escaño en el Consejo Regional (Core).

Por lo demás, una de las definiciones del Presidente electo apuntan a que los delegados puedan trabajar o, al menos, llevar una buena relación con los gobernadores regionales. Concha, por el contrario, ha manifestado algunas diferencias con Rodrigo Díaz en medio del debate al interior del Core.

En todo caso, quienes tomarán la definición (antes del visto bueno



UN TEMA clave para el Presidente electo es mantener buenas relaciones con los gobernadores regionales.

DELEGADOS PRESIDENCIALES SE CONOCERÍAN EN LOS PRÓXIMOS DÍAS

# Apruebo Dignidad ya tendría definidos nombres de seremis

El lunes 21 de febrero retorna de sus vacaciones el Presidente electo, Gabriel Boric, y con el reinicio de sus labores se espera conocer los nombres de quienes asumirán como autoridades regionales. En Biobío hay hermetismo.

del Presidente electo), es el equipo político que integran, entre otros, el futuro subsecretario del Interior y actual diputado del Distrito 21, Manuel Monsalve (PS).

Lo anterior, podría generar alguna ventaja para Fierro. No obstante, fuentes socialistas, recordaron que este último, hombre cercano al alcalde de Chiguayante, Antonio Rivas, pertenece al “escalonismo” y el futuro subsecretario siempre ha sido parte de la disidencia.

Otro nombre que suena como carta a la delegación es el ex consejero, Hugo Cautivo (PS).

### Secretarías ministeriales

Otro tema que, seguramente, dará para largo en los próximos días, es la definición en torno a las y los secretarios ministeriales.

Lo anterior, considerando además un supuesto quiebre en la mesa negociadora regional, de la que participaban representantes

de Apruebo Dignidad y el PS.

No obstante, habrían algunos nombres que estarían definidos. De hecho, se menciona a algunos históricos militantes del PC y también cartas independientes.

Entre los nombres igual figurarían ex candidatos al Parlamento, como Eduardo Barra y Pablo Blaset.

Lo que está claro es que ya existen seremis definidas, entre ellas, las que generan mayor visibilidad como Obras Públicas, Vivienda, Educación, Bienes Nacionales y Desarrollo Social. Otra cartera que estaría lista es Agricultura, en particular, por la petición de algunos partidos de definir en favor de una carta independiente.

Junto con lo anterior, todo parece indicar que las delegaciones provinciales serán para representantes políticos con militancia diferente a quien asuma como delegado o delegada. En ese sentido, se especula con la provincia de Arauco para el PC y la de Biobío para Convergencia Social.

Hasta ahora, fuera del abanico de Apruebo Dignidad, solo se ha especulado con nombres socialistas y, aunque no se descartan representantes de otras tiendas, estas estarían fuera de la ex Concertación.

### OPINIONES

Twitter @DiarioConce  
contacto@diarioconcepcion.cl

## Ciudad



## #NosCuidamos

**Jorge Figueroa, veterinario**

“Si paseas, respeta el distanciamiento social. Limpia las patas de tu mascota y si vas al veterinario solicita hora individual. Hay que mantener las barreras de protección personal”.

FOTO: MOP BÍO BÍO



TRAS ACCIDENTE EN QUE FALLECIERON CUATRO PERSONAS

# Ruta de la Madera: alcaldesa pide rediseño y MOP responde que ya hay obras

Felipe Placencia Soto  
felipe.placencia@diarioconcepcion.cl

La Ruta de la Madera nuevamente está en el ojo del escrutinio público. Durante el fin de semana cuatro personas fallecieron tras un accidente de tránsito.

En ese contexto, la alcaldesa de Santa Juana, Ana Albornoz, pidió a través de este medio que se intervenga para propiciar un entorno seguro y evitar tragedias.

“Nos parece primordial arreglar la Ruta de la Madera, pero de forma seria, de una vez por todas. Eso significa tener una tercera pista y a la vez el rediseño de las curvas”, explicó la primera autoridad comunal.

Añadió que si bien se sabe, que en ocasiones existen “irresponsabilidades al volante, que no se está manejando de acuerdo con las normas del tránsito, que no se cumplen algunas, eso ocurre en todas partes. Independiente de eso, en la Ruta de la Madera hay más accidentes y eso es porque hay alto tránsito de reuniones, muchas curvas peligrosas y es una ruta muy transitada”.

Por otro lado, la alcaldesa aseve-

**La primera autoridad de Santa Juana, Ana Albornoz, solicitó la construcción de terceras pistas y eliminación de curvas. Desde la cartera de gobierno subrayaron que se están invirtiendo \$6.900 millones y que prontamente se inyectarán otros \$30.000 millones.**

ró que “los camiones tienen que cumplir metas y esas implican que tengan que andar con exceso de velocidad para cumplir con la carga que les exigen los contratistas y las empresas por las que trabajan”.

Es por ello que subrayó se debe tener en cuenta “la realidad y todos estos factores y rediseñar la ruta de una vez por todas y una tercera pista como hemos venido pidiendo majaderamente”.

## ¿Qué dijo el MOP?

Desde el Ministerio de Obras Públicas Biobío, el seremi subro-

gante, Andrés Esparza, detalló a Diario Concepción que ya hay trabajos en la Ruta de la Madera.

Se trata de trabajos de reparación en dos tramos que une las provincias de Concepción con la del Biobío y de Malleco.

“Ambos contratos se encuentran en pleno desarrollo, mientras que el proyecto de rectificación de curvas, se estima se iniciaría a fines de 2023”, proyectó la autoridad regional interina.

Es así como la primera etapa interviene entre los kilómetros 0 al 21 (sector Mitrinhue), con una inversión de \$4.000 millones y contempla el mejoramiento de calzada en toda su extensión, cuyas obras superan el 60% de avance.

En tanto, la segunda intervención, interviene el tramo entre el kilómetro 21 al 36, con mejoramiento de calzadas en toda la extensión, con un presupuesto de \$2.900 millones, alcanzando el 68% de avance en los trabajos.

“Por ello desde el MOP queremos hacer un llamado a respetar la señalización dispuesta en el lugar, como así también las inte-

rrupciones en el tránsito, que si bien tienen una afectación en el corto plazo, pero durante las 24 horas mientras duren los contratos, otorgará mayores beneficios a todos los usuarios una vez que finalicen las obras”, pidió Esparza.

## Próxima inversión

En forma paralela, “ya se encuentra finalizado el estudio de ingeniería que permitirá rectificar las zonas de curvas con mayor tasa de accidentabilidad de la ruta, para lo cual se efectuarán inversiones por tramo, ya que dicha intervención alcanza un monto de \$30 mil millones”, el mandamás transitorio del MOP Biobío.

Cerró diciendo: “Las obras implicarán la rectificación de trazado y mejoramiento de intersecciones, además de mejoramiento de la seguridad vial en el tramo que pasa por la comuna de Santa Juana”.

## OPINIONES

Twitter @DiarioConcepcion  
contacto@diarioconcepcion.cl

## Ciudad

# 40%

### de positividad

registró en las últimas 24 horas la Región con 3.290 casos nuevos y 13.151 personas que pueden contagiar la enfermedad.

# 377

casos nuevos de coronavirus presentó Concepción, seguido de Los Ángeles con 281 y Talcahuano con 219.

Ximena Valenzuela Cifuentes  
ximena.valenzuela@diarioconcepcion.cl

“Parece un chiste, hoy (ayer) cumplí ocho días esperando por el resultado de mi PCR y cuando ya había perdido la esperanza (ríe), me acaban de informar que estaba positiva. Me explicaron que como partí con los síntomas el dos de febrero y me hice el PCR el siete en realidad mi cuarentena terminaba el ocho de febrero. Yo por prevención me quedé encerrada hasta el 10 de febrero, pedí vacaciones para no tener problemas en el trabajo”, dijo Carmen Gallardo, ejecutiva porteña que denunció a Diario Concepción el importante retraso que tiene la entrega de resultados PCR en la zona.

El caso de Pamela, como prefiere identificarse la hija de Gallardo, fue distinto porque nunca le entregaron su resultado y debió concurrir a trabajar, temiendo contagiar a sus pares. “Ahora cuando me llamaron pregunté por mi hija y estaba negativa, lo de ella era un resfrío, lo mío era Covid-19”, acotó la ejecutiva que se realizó el test el lunes en el SAR San Vicente.

El alto número de casos que ha registrado la Región en los últimos días, superando los 3.000 contagiados diarios, que conlleva una mayor demanda de test de coronavirus y con ello una carga de trabajo que los laboratorios no son capaces de absorber la necesidad de los usuarios y el menor número de trazadores estaría incidiendo en la entrega de resultados.

“Si comparamos con septiembre ahora hay por lo menos un 30% menos de trazadores. En Crecic de 11 salas cerraron dos y redujeron personal, el centro de trazabilidad de la Universidad Andrés Bello lo cerraron, lo mismo pasó con las tres salas que había en la Universidad Católica”, dijo una enfermera que aún trabaja en trazabilidad para la Seremi de Salud, que prefiere identificar-se como Carol.

El seremi (s) de Salud, Hugo Rojas, aclaró que en ningún momento la Región se ha quedado sin stock de test y que ahora cuentan con los



FOTO: RAPHAEL SIERRA P

USUARIOS ESPERAN POR MÁS DE UNA SEMANA LOS RESULTADOS

# Salud migra a los antígenos para evitar retraso de PCR

**Stock está asegurado, pero centrado en los sintomáticos.** Quienes se testeen por viajes o preventivamente sin tener signos de Covid-19 deberán hacerlo en la red privada. Seremi confía en pronto descenso de la Ómicron.

de antígeno, que al no requerir laboratorios, entrega rápidamente el resultado.

De hecho, la jefa de Salud Pública, Cecilia Soto, dijo que el aumento de casos, que en 81% corresponde a la variante Delta y en 19% a la Ómicron, generó que la semana pasada se tomaran en la Región 64.666 test PCR y 15.346 antígenos, cifras con la que se refleja el alza de la demanda por los test y recaló que es importante que sólo se testeen los sintomáticos en los puntos habilitados.

“El retraso es variable, pero en general puede ser de tres a cinco días

(...) esperamos que disminuya pronto, hemos visto en otros países que el alza de casos por Omicron dura entre seis y ocho semanas hasta llegar al pick y después viene un descenso”, comentó Soto.

En tanto, el seremi (s) afirmó quienes deseen testearse por viaje de placer o porque quieren asegurarse de estar sanos tras sus vacaciones deben hacerlo en un centro privado.

Reforzar a través de Salud Responde el auto reporte, el llamado a los positivos para que realicen aislamiento y le avise a sus contactos que son alerta Covid-19, extensión

de horarios de trazabilidad de ocho horas a 12.

Además se reconvirtió a los equipos, más de 30 personas trabajan en trazabilidad, proceso que ahora es más corto, pues no incluye a contactos estrechos, por lo que antes cada trazador podía identificar de siete a ocho contagios diarios y ahora puede notificar a más de 80 personas diarias.

Para quienes resulten positivos y requieran licencia médica deben solicitar una hora en el centro asistencial que habitualmente usan y solicitar con resultado en mano el

permiso que justifica la ausencia laboral, documento que antes era entregado por la Seremi de Salud, organismo que sólo emitirá las de contactos estrechos identificados.

“Obviamente cuando es un PCR nuestro ahí si se emite la licencia y cuando hay necesidad se realiza. Las personas que terminaron su aislamiento sin licencia tenemos que regularizar el caso si es nuestro, o que vaya al lugar que se tomó la muestra”, explicó Soto.

### OPINIONES

Twitter @DiarioConcepcion  
contacto@diarioconcepcion.cl

## Ciudad

MUJER DESTACADA EN CIENCIA

# Académica UdeC obtiene distinción de Marca Chile

Noticias UdeC  
contacto@diarioconcepcion.cl

La doctora Alejandra Stehr Gesche, profesora asociada de la Facultad de Ciencias Ambientales, fue incluida en el selecto grupo de las diez científicas chilenas que, a través de su trabajo y dedicación, están creando futuro de Chile para el mundo.

En el contexto del Día Internacional de las Mujeres y las Niñas en Ciencia, Marca Chile la distinguió junto a otras nueve mujeres destacadas en ciencia.

Marca Chile es la institución que tiene como misión promover Chile de manera global, generando reconoci-

La profesora de Ciencias Ambientales fue reconocida en el pasado Día Internacional de las Mujeres y las Niñas en Ciencia.



FOTO: CARLA ALARCÓN C.

STEHR también asesora al ministerio de Ciencia y Tecnología.

miento, reputación y preferencia a partir de sus elementos positivos y diferenciadores, de manera que el mundo conozca y prefiera Chile en todas sus dimensiones, contribuyendo así a su competitividad y bienestar.

La línea de investigación de la doctora Stehr se centra en el estudio de la disponibilidad de recursos hídricos ante escenarios de cambio climático y uso del suelo, con énfasis

en el estudio del régimen hidrológico y balance hídrico de las cuencas por medio de la utilización de distintas metodologías, dependiendo del problema a abordar y la disponibilidad de datos.

“Llevo casi 20 años investigando en el tema agua, y que a una la distinguen a nivel nacional, sobre todo Marca Chile, es sumamente importante; significa que lo que una está haciendo no está pasando de-

sapercibido. Cuando se investiga no solo es importante la publicación de papers, sino también que lo que se aprende pueda ser transmitido hacia la sociedad”, dijo Stehr, quien forma parte del comité asesor en cambio climático y el comité asesor en recursos hídricos del Ministerio de Ciencia y Tecnología.

### OPINIONES

Twitter @DiarioConce  
contacto@diarioconcepcion.cl

## Tomé inaugura la nueva plazoleta Samuel Muñoz

Felices están los vecinos de Tomé tras la entrega de la nueva plazoleta Samuel Muñoz.

Se trata de un espacio urbano que fue totalmente reconstruido, abierto a la comunidad y disponible especialmente para las familias y visitantes.

El proyecto, perteneciente a la administración alcaldía anterior, fue financiado por el Ministerio del Deporte a través del Instituto Nacional de Deportes.

También contó con presupuesto municipal, gracias a que en el primer período de la alcaldesa Ivonne Rivas fue posible la constitución de la Corporación Municipal de Deportes, a través de la cual se asignaron los recursos.

La alcaldesa Rivas hizo un llamado “a las familias, niños, niñas, adultos y adultos mayores, para que disfruten y cuiden este espacio, denunciando a quienes hagan mal uso de él o quieran destruirlo”.

## Santa Juana celebrará Día de la Miel con veinte productores del néctar

Considerando el incremento de los contagios por Covid-19, la tradicional Fiesta de la Miel que realiza Santa Juana fue suspendida. Sin embargo, como explicó la alcaldesa, Ana Albornoz, se decidió celebrar el Día de la Miel con los apicultores y quienes comercializan los derivados del néctar.

La jefa comunal invitó a la comunidad a asistir a la actividad que se realizará este domingo en la Plaza de Armas de la comuna desde las 10 horas y hasta las 20 horas con la presencia de veinte expositores locales.

El encargado de Fomento Productivo, Robinson Sandoval, dijo que “es muy importante reactivar la economía local, tenemos que dar la oportunidad a nuestros api-



FOTO: MUNICIPALIDAD DE SANTA JUANA

SE VENDERÁ miel por mayor y al detalle.

cultores, quienes se dedican hace años a este rubro”.

La expositora Juana Sáez recaló que no sólo habrá miel, sino también otros subproductos como; bálsamos

labial, shampoo, acondicionador, jabones, propóleos, entre otros. Invitó a vecinos y turistas a disfrutar este domingo de la mejor miel de la zona.



Dirección de Administración de Salud

### CONVOCASE A CONCURSO INTERNO

En conformidad a lo dispuesto por la Ley N° 21.308, que concede beneficios al personal de atención primaria de salud y, dando cumplimiento a las normas establecidas en el Artículo 4 del Decreto Supremo que aprueba reglamento sobre concurso interno, para contratación indefinida; del artículo único de la ley n° 21.308. Se llama a Concurso Interno de Antecedentes para proveer la dotación comunal de la Administración de Salud Municipal de Concepción por un total de 8.086 horas:

**PARA PROVEER LOS CARGOS,** conforme se establece en la Ley N° 21.308, su Reglamento y las Leyes que le complementan y modifican:

**REQUISITOS GENERALES:** Los señalados en el Art. 13 de la Ley N° 19.378, en relación con el Art. 9 del D.S. N° 1.889/95 de Salud.

**REQUISITOS ESPECÍFICOS:** Los señalados en la Ley N° 21.308, en relación con el D.S. N° 5/21 de Salud, según el cargo a que se concursa conforme se indica en las Bases de Concurso.

**RETIRO DE BASES:** A partir del día 15 de febrero hasta el día 28 de febrero del 2022, desde las 08,30 horas hasta las 16,30 de lunes a jueves y los viernes desde las 08,30 horas hasta las 15,30 horas. En la Oficina de Partes de la Dirección de Administración de Salud, ubicada en calle Libertador Bernardo O'Higgins N°1256, Concepción.

**RECEPCIÓN DE ANTECEDENTES:** A partir del día 01 de marzo hasta el día 14 de marzo del 2022, desde las 08,30 horas hasta las 16,30 de lunes a jueves y los viernes desde las 08,30 horas hasta las 15,30 horas. En la Oficina de Partes de la Dirección de Administración de Salud, ubicada en calle Libertador Bernardo O'Higgins N°1256, Concepción.

**RESOLUCIÓN DE CONCURSO:** 20 de mayo de 2022

**NOTIFICACION:** entre el 19 de abril 2022 y el 21 de abril del 2022

**ASUNCIÓN AL CARGO:** 29 de abril del 2022.

**ALVARO ORTIZ VERA**  
**ALCALDE**

## Ciudad



FOTO: CONTEXTO

HOSPITAL REGIONAL Y UDEC PARTICIPAN DE INICIATIVA INTERNACIONAL

# Investigación busca fórmula para erradicar cáncer de vesícula biliar

Ximena Valenzuela Cifuentes  
ximena.valenzuela@diarioconcepcion.cl

El cáncer de vesícula biliar es la neoplasia maligna más común en el tracto biliar, registra entre 80% y 90% de los cánceres de las vías biliares a nivel mundial y el sexto lugar en las neoplasias gastrointestinales.

En Chile la incidencia del cáncer de vesícula biliar llega a 12,3 casos por cada 100.000 habitantes en hombres y 27,3 en mujeres, constituye la tercera prevalencia en las Américas después de Estados Unidos y Brasil, y se arroja el tercer puesto en mortalidad en Chile, sólo por debajo del de mama y estómago.

Es una enfermedad silente que no presenta síntomas, por lo que la expectativa de vida no sobrepasa los cinco años desde que es identificada, de ahí la importancia de un estudio internacional en el que está participando el Hospital Regional y la Universidad de Concepción (UdeC) buscando encontrar la fórmula para erradicarlo.

Producto de la patología que está asociada a coleditiasis, obesidad, etnia, inflamación crónica, presencia de agentes infecciosos como helicobacter pylori y salmonella e historia familiar de cáncer, entre otras, el Hospital Regional ha realizado casi 4.000 cirugías de vesícula desde 2018.

Loreto Spencer, médico a cargo del

**El estudio europeo - latinoamericano pretende identificar factores genéticos o ambientales que generen la enfermedad. Casi 4.000 cirugías de vesícula a realizado el hospital local desde 2018.**

estudio en el Guillermo Grant Benavente, detalló que entre 2018 y 2019 realizaron cerca de 1.600 cirugías de vesícula, luego fueron aproximadamente 1.000 y, según los registros del año pasado, subieron a 1.350, revelando la alta recurrencia de la patología en la Región.

La investigación europeo-latinoamericana liderada por la Universidad de Hildelberg de Alemania y patrocinada la Unión Europea (UE) tiene como fin erradicar el cáncer de vesícula biliar. Alemania, Noruega, Reino Unido, Francia, Argentina, Bolivia, Perú y Chile son los países participantes debido a sus altas tasas.

El doctor Justo Lorenzo Bermejo perteneciente a la Facultad de Medicina de la Universidad Alemana, viajó a Concepción para reunirse con el director (s) del Regional, Boris Oportus, el equipo de cirugía comprometido en el proyecto y referentes de la

unidad de Investigación y del Comité Ético científico del Servicio de Salud, para conocer cómo está funcionando el proyecto en la zona y generar las mejoras necesarias.

“Nuestro objetivo es erradicar el ca de vesícula biliar, enfermedad muy agresiva de muy mal pronóstico, que se puede prevenir”, dijo Berdejo. Explicó que la tarea de reclutar pacientes para la investigación se está realizando en las regiones con las tasas de incidencia y mortalidad más altas del mundo, como es el caso de Chile.

El proyecto involucra seis años, cuatro para integrar a más de 15.000 pacientes “que se sometan a los estudios y aporten sus muestras. Dos años para investigación pura, análisis de datos, modelización estadística, transferencia a lo que es salud pública, hasta integrar estos resultados a los programas de prevención de cada país”, agregó Bermejo.

# 175

**pacientes del**  
Regional están participando del estudio que busca conseguir al menos 15.000 enfermos en cuatro países.

La doctora Spencer, especialista del Regional y docente de la Universidad de Concepción está a cargo del proyecto. Representando a ambas entidades, explicó que ante la sospecha clínica se realiza al paciente un estudio imagenológico (sea ecografía, tomografía computada o resonancia magnética) se identificó una masa vesicular.

La facultativo, que trabaja con sus pares Fabrizio Moisan y Juan Alvarado en el estudio, explicó que la sospecha clínica puede, en algunos casos, ir acompañada de síntomas y signos como: ictericia (escleras o piel), dolor en hipocondrio derecho, masa vesicular palpable o compromiso de estado general (anorexia, astenia y baja de peso). También podría ser acompañada de alteración de pruebas de laboratorio como marcadores tumorales y alteraciones leves de pruebas hepáticas (fosfatasa alcalina y gamaglutamiltransferasa)”, aseguró Spencer.

A largo plazo los alcances que tendría el estudio en la Región, según la doctora del Regional y docente de la Universidad de Concepción, sería detectar la enfermedad en futuras generaciones y evitar la agresividad de ésta.

Dependiendo de cada fase, explicó Spencer, se irán identificando factores de riesgo ambientales y genéticos, junto con biomarcadores de cáncer de vesícula biliar temprano y firmas moleculares guiará el desarrollo de nuevas estrategias para la prevención y tratamiento de la neoplasia.

El doctor Bermejo afirmó que la mitad de las muestras que se tomen en el país durante el estudio quedarán en el territorio nacional, constituyendo un material de gran importancia del que podría hacer uso el Ministerio de Salud para realizar políticas que permitan manejar en números bajos la prevalencia.

María Isabel Díaz, enfermera del Hospital Regional y del estudio de investigación Eulat, afirmó que los pacientes han aceptado participar en el estudio, “encuentran que es una buena instancia para poder detectar la enfermedad en futuras generaciones (...) tenemos participación, tanto de pacientes hospitalizados como de aquellos que están operados desde 2020 y que se mantienen en sus domicilios”.

### OPINIONES

Twitter @DiarioConcepcion  
contacto@diarioconcepcion.cl





**Felipe Pereda**, gerente procesos y soporte operacional

“Decidí adoptar una actitud consciente y responsable sobre el cuidado de mi familia, compañeros de trabajo y personas de mi entorno, siendo esto una forma eficaz para la contención y control de la pandemia”.

ACTORES DEL RUBRO, ADEMÁS, DEBEN ESPERAR QUE ASUMAN LAS NUEVAS AUTORIDADES

# Alza en más de 600% en precio del flete marítimo complica a pymes exportadoras

Empresas ya han dejado de exportar y concentración en 5 navieras haría más complejo el escenario. Sector agrícola advierte probable desabastecimiento de trigo y avena.



**Edgardo Mora Cerda**  
edgardo.mora@diarioconcepcion.cl

Pese a que el INE informó cifras de crecimiento en las exportaciones regionales durante enero de este año, actores del sector acusan impactos por alzas en precio de los fletes marítimos que desde el 2019 llegarían a más del 600%, según estimaciones.

Alfredo Meneses, gerente general de la Asociación de Exportadores de Manufacturas, Asexma Biobío, resalta que “en cuanto a las pymes exportadoras se ha generado un efecto concreto de disminución de empresas ya que muchas están dejando de exportar a raíz del aumento desmesurado en el precio de los fletes marítimos donde se pasó de pagar USD\$ 1.500 a USD\$ 14.500, cuyo valor es insufrible donde el efecto neto en empresas de menor tamaño es muy, muy grande”.

Meneses añade que se trata de una situación que está mermando la capacidad exportadora del país y la Región donde hay que esperar que las

nuevas autoridades que formarán el Gobierno tomen cartas en el asunto.

Del mismo modo, el gerente general señala que los fletes marítimos en general están generando un impacto no solo a las pymes, sino que todo el sector exportador lo que involucra que las asimetrías económicas son más notables dado que los grandes conglomerados poseen niveles de negociación muy distintos a los pequeños.

En tanto, German Alarcón, jefe de operaciones comerciales de Logistec, una empresa orientada a la internacionalización y logística en general, indica que “el flete marítimo en una ruta estándar con trasvasije en Busan (Corea), procedente de un puerto de alto tráfico Chino con destino Valparaíso o San Antonio, ha sufrido alzas de hasta un 600% desde el año 2019, que como efecto cadena ha hecho inicio de una corriente inflacionaria en los precios base de negociación”.

Alarcón aporta además que hoy

Maersk y MSC poseen aproximadamente el 35% del manejo de las tarifas mundiales de estos precios, las navieras chinas el 30%, es decir, “más de la mitad de las tarifas de mercado son controladas por 5 grandes navieras lo cual deja pocas opciones”.

## ¿Cómo navegar en estas condiciones?

De acuerdo con el jefe de operaciones comerciales de Logistec una manera de mitigar los impactos de esta importante alza en el precio de los fletes es interiorizarse en los procesos del ciclo de demanda por embarques anuales, donde las festividades chinas son capaces de “mover la aguja” del tarifario mundial. De hecho recuerda que en febrero hay una disminución de 4.000 USD en la tarifa. También sugiere considerar las externalidades mundiales que no solo se vinculan a la pandemia como los eventos vividos en el Canal de Suez en marzo del 2021.

Además de lo anterior, plantea

como positivo generar una estrategia de compra que contemple los tiempos de producción de los proveedores, aprovechar las fluctuaciones de divisas y por sobre todo, desarrollar un plan de transporte intermodal que no sacrifique la disposición de stock, en parte, comprar lotes que optimicen la utilización del transporte en el caso de las cargas apilables.

## Exportaciones Agrícolas

José Miguel Stegmeier, presidente de la Sociedad Agrícola de Biobío, Socabio y socio del CAS (Corporación Agrícola del Sur), sostiene que los incrementos en el costo de transporte son muy considerables, incluso más que triplicando en algunos casos su valor dependiendo del destino y la premura para llegar a él, que es precisamente el caso de la fruta y otros alimentos.

Stegmeier advierte también que esta escasez de navíos y el exponencial incremento del valor de los fletes, ha contribuido notablemente en el

aumento de los precios de fertilizantes y otros insumos importados, lo cual está significando de que a pesar del incremento de valor de la mayoría de los productos agrícolas, algunos cultivos, como lo es por ejemplo el trigo, en muchos casos quedarán fuera de competencia, significando esto un riesgo relevante de abastecimiento particularmente de este vital cereal, para la próxima temporada.

“Específicamente durante la actual temporada de cosecha, el cultivo más afectado por esta escasez y alto precio de fletes marítimos, es la avena. Su precio se derrumbó respecto a los valores del año pasado, precisamente por estas causales. Es además prácticamente imposible pretender almacenarlo para ser vendido más adelante, ya que la capacidad instalada para esos volúmenes, es muy limitada”, alerta el dirigente gremial.

## OPINIONES

Twitter @DiarioConcepcion  
contacto@diarioconcepcion.cl

## Economía & Negocios

MINISTERIO DE ENERGÍA INFORMÓ CAMBIOS EN EL ESTÁNDAR QUE SE EXIGE A IMPORTADORES A PARTIR DE 2024

# Sobre \$200.000 al año podrá ahorrar un automovilista por nueva norma

FOTO: MINISTERIO DE ENERGÍA

Se trata de mayores exigencias que aportarán tanto a la economía de consumidores y al cuidado del medio ambiente y se enmarca dentro de medidas que aporten a la carbono neutralidad.

Javier Ochoa Provoste  
javier.ochoa@diarioconcepcion.cl

El Ministerio de Energía publicó en el Diario Oficial el “Estándar mínimo de eficiencia energética para vehículos motorizados livianos”, que comenzará a regir en forma gradual desde el año 2024, y que mejora en un 45% la eficiencia energética de este parque, permitiendo ahorros a los consumidores por sobre los \$200.000 anuales y con claros beneficios medio ambientales.

Efectivamente, el ministerio informó que e exigirá como mínimo un rendimiento promedio del parque de 18,8 km/lge (litro de gasolina equivalente), para los años 2024 a 2026, 22,8 km/lge para los años 2027 a 2029, y 28,9 km/lge para el año 2030 en adelante.

“La aplicación de este estándar aportará directamente en nuestra lucha contra el cambio climático, contribuyendo a alcanzar nuestra carbono neutralidad y a transitar aceleradamente hacia la electromovilidad en Chile”, destacó el subsecretario de Energía Francisco López.

Agregando que “al aplicarse este estándar estimamos que se alcanzarían reducciones acumuladas de 7,93 MM ton CO<sub>2</sub>e al 2030. Esto significa que con esta medida se aportará con casi un 12% a las acciones de mitigación necesarias al 2030 camino a la carbono neutralidad”, agregó el subsecretario López.



ESTA medida se une a otras para lograr la meta de contar con el 100% del transporte público eléctrico al 2040”.

### Desafíos en materia de fiscalización

El director de Carreras del Área Mecánica de Inacap, Héctor del Pino, destacó que un aspecto importante que se debe analizar muy bien en la ley N° 21.305 artículo séptimo transitorio, sobre la Eficiencia Energética.

En éste, se especifica sanciones por la Superintendencia de Electricidad y Combustibles, por el incumplimiento del estándar de eficiencia

energética, o también señala descuentos por el sobrecumplimiento en la eficiencia energética de los vehículos.

“Esto quiere decir que deberá existir un mecanismo que permita evaluar este tema, lo que no se especifica en el documento publicado por el ministerio de Energía”, puntualizó del Pino.

Este estándar es catalogado como “muy ambicioso”, ya que al aumentar en casi el 45% la eficiencia energética en los vehículos nuevos, acerca a Chile a los estándares exigidos en Europa, Estados Unidos y Japón, incentivando así a grandes importadores de vehículos a traer a Chile los modelos más eficientes de sus marcas de autos, que

hoy ya circulan en otras latitudes.

Por su parte, el seremi de En, ergía del Biobío, Christian Coddou explicó que, en términos concretos, “con esta medida se estima que los consumidores podrían ahorrar en promedio alrededor de \$208.288 por año debido al menor consumo de combustible, por la mejor eficiencia de los autos. Por lo tanto, se concluye que los beneficios netos para el consumidor serán positivos tanto en lo económico, así como también en su contribución al medio ambiente”.

Consultado por este medio, el director de Carreras del Área Mecánica de Inacap Concepción-Talcahuano, Héctor del Pino, éste comentó que las normas que se exigirán se asemejan a las de países como Estados Unidos, Europa y Japón, donde además están las fábricas automotrices que desarrollan las tecnologías para disminuir al máximo

las emisiones de dióxido de carbono CO<sub>2</sub>, donde también han colocado fechas para dejar de producir vehículos con motores Diesel y privilegiando la electromovilidad, vehículos híbridos o con pila de hidrógeno.

“Es relevante lo que hace nuestro país en relación con la eficiencia energética, siendo un país tan pequeño frente a otros de la región, donde sus políticas no consideran estos aspectos relevantes del calentamiento de nuestro planeta o no han ido a la velocidad esperada, debido al dióxido de carbono y de los efectos que esto trae, como la sequía que nos afecta por más de 10 años”.

El ministerio informó que los responsables del cumplimiento serán los importadores o representantes para cada marca de vehículos.

### OPINIONES

Twitter @DiarioConcepcion  
contacto@diarioconcepcion.cl

## Economía & Negocios

Equipo Economía y Negocios  
contacto@diarioconcepcion.cl

CONOCIDO COMO "BONO MARZO"

# Arrancó el pago del Aporte Familiar Permanente

Con un monto de \$52.710 por carga familiar el aporte busca beneficiar a más de un millón 600 mil familias. Todas las consultas se pueden realizar en [www.aportefamiliar.cl](http://www.aportefamiliar.cl).

El 15 de febrero comenzó pago del Aporte Familiar Permanente 2022, más conocido como "Bono Marzo", al primer grupo de beneficiarios y beneficiarias. Estas familias corresponden a personas que reciben beneficios del Subsidio Familiar, Chile Solidario o por el Subsistema de Seguridades y Oportunidades (Ingreso Ético Familiar), través del IPS.

Esta primera nómina la integran más de 453 mil familias, las cuales recibirán el Aporte Familiar Permanente entre el 15 y el 28 de febrero, de manera automática, junto a sus pagos habituales de beneficios que cobran en el IPS. Estas personas pueden confirmar el derecho al bono en el sitio [www.aportefamiliar.cl](http://www.aportefamiliar.cl).

"El Estado desembolsará más de 163 mil millones de pesos en la entrega de este beneficio, el cual busca aliviar el impacto que tienen en el presupuesto de las familias de menores ingresos los gastos que deben enfrentar durante el mes de marzo, permitiéndoles planificarlos con anticipación", señaló el ministro del Trabajo y Previsión Social, Patricio Melero.

Así, por ejemplo, una familia en donde la madre está al cuidado de sus cuatro hijos y recibe el Subsidio Familiar, recibirá \$263.550 por concepto de



453 MIL FAMILIAS integran la primera nómina del beneficio.

Aporte Familiar Permanente, en donde se pagan \$52.710 por ella y por cada uno de sus hijos.

El monto del Aporte Familiar Permanente para este año es de \$52.710 por carga familiar o familia, según el tipo de beneficiario.

De esta forma, y con la publicación de las tres primeras nóminas de personas beneficiarias -cuyas fechas son 15 de febrero, 1 de marzo y 15 de marzo-, se estima que este beneficio llegará inicialmente a más de 1 millón 579 mil familias, las que en conjunto recibirán más de 3 millones de aportes familiares.

### OPINIONES

Twitter @DiarioConce  
contacto@diarioconcepcion.cl

Publica y paga tus avisos legales en [www.diarioconcepcion.cl](http://www.diarioconcepcion.cl)



**Diario Concepción**

- Clasificación y búsqueda por categoría
- Seguimiento en línea de tus avisos legales
- Avisos legales quedan alojados de manera indefinida en el sitio web
- Innovación desde región
- Mejores precios de la región

## Cultura & Espectáculos



### #NosCuidamos

**Damián Alcázar, actor**

“Aún veo circular a personas mayores, y de todas las edades, sin ningún tipo de protección. Hay que protegerse y cuidarnos entre todos. Sólo nosotros podemos detener el coronavirus, nadie más”.

Ricardo Cárcamo Ulloa  
ricardo.carcamo@diarioconcepcion.cl

Dentro de la programación de la edición 22 del Festival Internacional de Cine de Lebu (CineLebu), sin dudas, uno de los momentos más emotivos se vivió el pasado domingo, cuando se realizó un homenaje a Elisa Loncón Antileo, ex presidenta de la Convención Constitucional, en el sector Bocalebu.

Se trata de la primera vez que la académica visita tierras lebulenses, donde estuvo en la Caverna Benavides y compartió con representantes de comunidades de la zona. La constituyente, que en el 2021 fue elegida entre las 25 mujeres más influyentes del planeta por The Financial Times, expresó su descontento ante quienes han generado una campaña del rechazo en contra de la convención. “Estamos con mucho trabajo de lunes a lunes, y por eso todavía no hemos hablado de una campaña del apruebo; pero en la calle la gente se acerca y agradece, lo cual no aparece en Twitter ni en redes sociales”, comentó.

El reconocimiento que se le entregó fue por su invaluable aporte a la visibilización intercultural del pueblo nación mapuche, a la educación y los derechos humanos”. Claudia Pino, directora de CineLebu, señaló que “con enorme placer y emoción, y sobre todo como mujer, tengo el honor de entregar esta distinción. Los pueblos originarios, y el mapuche en particular, son la esencia de nuestra tierra, que por suerte hemos heredado aquí en el sur, y por eso en CineLebu tenemos espacio de rescate y visibilización de los mismos”.

#### A disposición de todos

Como esta versión se está llevando a cabo en formato híbrido, en el sitio oficial del certamen ([www.cinelebu.cl](http://www.cinelebu.cl)) es posible encontrar más de un centenar de cortometrajes de todo el mundo, que son parte de las seis categorías que tiene este año la cita cinematográfica: Animación Internacional, Ficción Internacional, Documental Internacional, Ficción Nacional, Documental Regional y Videoclip.

“Good night Mr Ted” de Nicolás Sole Allignani (España), “Ah les crocodiles...” de Agathe Sénéchal (Francia) y “Yallah!” de Nayla Nassar (Francia) son algunos de los trabajos que pueden encontrarse en Animación Internacional. En Ficción Internacional están participando, entre otros, “Historieta Amarga” de Leopoldo Muñoz (Chile), “Cloro” de Alessandro Stelmiov (Italia) y

CONTINÚA LA ACTIVIDAD DE LA EDICIÓN 22 DEL CERTAMEN

# Elisa Loncón recibe homenaje en Festival de Cine de Lebu

Recibió una distinción por su aporte a la cultura de los pueblos originarios, la educación y los derechos humanos. Por otra parte, más de 100 cortos de las seis categorías están disponibles de forma gratuita en la web del evento.



FOTO: CINELEBU

CLAUDIA PINO, DIRECTORA DE CineLebu, en el momento en que se hizo el reconocimiento a Elisa Loncón.



“AL SIT”, DE SUDÁN, es parte de la categoría de Ficción Internacional.

“Madres” de Daniel León Lacave (España).

“The face of the city” de Farhad Pakdel (Canadá), “Igor” de Néstor Cantillana (Chile) y “Principio y final” de José Zamarreño (España) son parte de los trabajos que se pueden ver en Documental Internacional, mientras en Ficción Nacional compiten “Mis vecinas trágicas,” de Patricia Michele Cabrera, y “La Vuelta” de Víctor De los Dolores.

“Pasacalle” de Luis Cáceres y “La memoria viva” de Valentina Durán son dos de las obras que están en Documental Nacional, y en Videoclip es posible ver, entre otros, a “Dama Estela” de Felipe Ramírez y “Fisura” de María José Ayarza.

#### OPINIONES

Twitter @DiarioConcepcion  
contacto@diarioconcepcion.cl

# Deportes



## #NosCuidamos

### Héctor Almandoz, técnico Copiapó

“Debemos cuidar lo mucho que nos costó volver a tener el público en las tribunas y no volver a lo de antes. Para eso hay que respetar los protocolos y todas las recomendaciones y cuidados que todos ya conocemos”.

FELIPE CORNEJO REPITIÓ LA GRACIA EN COLLAO

# Borraron a Vial: habrá que seguir esperando



Estadio: Ester Roa Rebolledo  
Público: No hubo  
Árbitro: Rafael Troncoco



A.F. VIAL

RANGERS

0

1

GOLES

[66'] Melivilu

FORMACIONES

G. Merino  
O. Hernández  
J. Carrasco  
B. Vidal  
F. Ponce  
F. Loyola  
A. Sanhueza  
E. Espinoza  
K. Delgado  
G. Gotti  
K. Harbottle

M. Jiménez  
C. Díaz  
S. Felipe  
G. Sarria  
F. Sepúlveda  
F. Illanes  
I. Caroca  
A. Delgado  
C. Melivilu  
N. Rivera  
C. López

DT

S. Ortiz

DT

F. Cornejo

CAMBIOS

[46'] Garrido x Carrasco  
[46'] F. Espinoza x Delgado  
[78'] Zúñiga x Harbottle

[60'] Gutiérrez x Delgado  
[76'] Lanaro x López  
[84'] Abalos x Rivera  
[84'] Iturra x Sepúlveda

TARJETAS AMARILLAS

Hernández, Ponce

Melivilu, Illanes, Sepúlveda

TARJETAS ROJAS

No hubo.

No hubo.

### Paulo Inostroza

paulo.inostroza@diarioconcepcion.cl

Hay mucha expectativa por este Vial que dejó la vara alta el año pasado y se reforzó de buena manera. Pero el debut no era fácil y Rangers, uno de los candidatos, lo derrotó 1-0 en Collao y con justicia. El local se conectó muy poco de mediocampo hacia arriba y solo amenazó con centros al área. La carrera por el ascenso viene durísima.

Sorprendió que no estuvieran Gamonal y Solano, también “Pollo” Hernández de lateral. Pero Vial fue el que tuvo la pelota gran parte del encuentro, aunque sin que sus atacantes se conectaran. Gotti peleando todas, pero Harbottle no andaba con la chispa habitual. Delgado intentaba sin éxito por la banda y no había cómo llegar al arco de Jiménez.

El portero evitó el gol de Loyola tras buen cabezazo y Melivilu marcó a los 66' tras gran habilitación de Juan Gutiérrez, cambio clave para desequilibrar el juego. Fabián Espinoza se instaló en una orilla sin trascender y solo un testazo de Gotti al final pudo significar el empate. Pero Vial no lo merecía demasiado, ayer se vio lejos del equipo que encantó el 2021.

### OPINIONES

Twitter @DiarioConce contacto@diarioconcepcion.cl

Aurinegros crearon escasas llegadas al arco rival y perdieron en una de las pocas de su rival. Cinco elementos nuevos en el once titular, pero no se vio el fútbol del 2021.



### LA FIGURA

Cierto es que la figura del encuentro corresponde a Jiménez, Gutiérrez o Melivilu, de la visita, pero si hay que destacar algún elemento del dueño de casa ese sería Felipe Loyola, que se comió el mediocampo en el primer tiempo, realizó buenos cruces cubriendo las espaldas de sus compañeros y entregó siempre bien. Como si fuera poco, tuvo una de las pocas ocasiones claras para marcar, atreviéndose a pisar el área rival. ¿Otros que cumplieron? Fernando Ponce y Benjamín Vidal tuvieron un buen debut.



### EL VILLANO

Lo hizo de nuevo. Felipe Cornejo había ganado con Puerto Montt el año pasado en Collao y esta vez repitió con Rangers. El técnico que logró un ascenso con Vial parece que tiene medido a su ex equipo y, con un rico plantel, supo también mover las buenas variantes que tenía en el banco. “Villano”, porque fue clave para borrar el fútbol de Vial, que se vio muy poco sobre el Ester Roa. A la salida, declaró que “cambiamos de equipo, pero el libreto es el mismo, de entregarse siempre, con muchos jugadores que me han acompañado en otros clubes y sé que transmiten lo que uno quiere, un equipo intenso”.

### MOMENTO CLAVE

En un partido de escasas llegadas por parte de Vial, la mejor estuvo en la cabeza del buen Felipe Loyola, arremetiendo tras centro con pierna derecha de Kevin Harbottle. Ahí aparecieron las manos salvadoras de Miguel Jiménez para sacar la pelota a un costado.

La “Maquinita” fue dominador de la pelota en el primer tiempo, pero sin profundidad y en la segunda fracción tuvo sus mejores chances buscando en el juego aéreo.

No sería la única de Jiménez, porque en el 93' mandó al córner una peñada hacia atrás de Gotti. El ex portero vialino fue fundamental.

### POLÉMICA

Recién había sacado Jiménez un cabezazo al córner y Vial se iba con todo arriba, especialmente metiendo centros. Fabián Espinoza toma la pelota por la derecha y mete un centro que pilla la mano arriba de Sepúlveda, jugador que tenía tarjeta amarilla. ¿Penal? Los jugadores locales intentaron un tibio reclamo ante la duda y el juez Rafael Troncoco tuvo que consultar a sus ayudantes si había sido dentro o afuera. La repetición de la transmisión televisiva no aclara totalmente, pero parece más afuera que adentro. Se sancionó tiro libre.

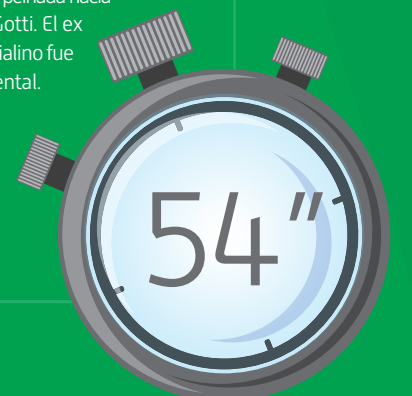
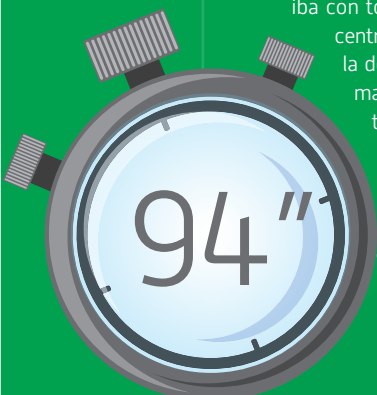

## Deportes

# 75%

### De efectividad

Tuvo el representativo del Club Manquimávida, luego que tres de sus cuatro pesistas sumaran podios.

### Curanilahue tuvo otras figuras

Sin sumar podios, Sandro Ormeño (81 kilos Juvenil) y César Fernández (73 kilos adultos), cumplieron.

Samuel Esparza Muñoz  
samuel.esparza@diarioconcepcion.cl

No hay caso. Ya sea en el norte o en el sur, con calor o frío, ningún escenario le queda grande a los pesistas de Biobío, quienes cada vez que pueden se encargan de dejar en claro todo su nivel.

Esta vez el marco fue el Campeonato Nacional de Levantamiento de Pesas Juvenil y Adulto, llevado a cabo en el Centro de Entrenamiento Olímpico (CEO) de Santiago. Ahí, y frente a los mejores exponentes del país, el representativo regional supo desplegar todo su talento para constituirse en gran protagonista, con podios y títulos en todas las categorías en competencia.

Fue el caso de los exponentes del Club Manquimávida de Chiguayante, que se colgaron medallas en diferentes pruebas. El más destacado fue el seleccionado chileno, Sergio Cares, quien se erigió campeón nacional Juvenil y Adulto en la división de los 67 kilos de peso corporal, levantando una notable secuencia de 120 kilos de Arranque y 140 kilos de Envión, ganado holgadamente.

Otro que tuvo una actuación destacada fue su hermano, Sebastián Cares, quien en su primer año juvenil obtuvo el tercer lugar con 93 kilos de Arranque y 115 de Envión en 73 kilos de peso corporal. Lo propio hizo Rodrigo Hidalgo en la categoría de 61 kilos, donde se ubicó tercero con 92 de Arranque y 125 de Envión. Mientras que Matías Morales fue quinto en los 81 kilos de peso corporal juvenil, con 95 kilos de Arranque y 126 kilos de Envión.

Rendimiento que dejó satisfecho al técnico del Club Manquimávida, Jaime Iturra. "Fuimos con cuatro deportistas y tres de ellos lograron medalla, así es que fue bastante bueno. Nos hemos posicionado en algunas categorías aportando medallas a nuestra asociación Biobío, y los alumnos ya están a nivel muy competitivo nacional", manifestó.

"Han ganado experiencia y entrenamiento al punto que ya pelean los lugares. El próximo año quizás ya no

CLUB MANQUIMÁVIDA DE CHIGUAYANTE tuvo otra gran presentación en el circuito chileno, con gran actuación de los hermanos Cares.



REGIÓN BRILLÓ EN EL CAMPEONATO NACIONAL DE HALTEROFILIA

# En todas partes, a Biobío la fuerza siempre la acompaña

**Pesistas de Curanilahue, Los Álamos y Chiguayante destacaron en el torneo hecho en Santiago, donde consiguieron varios títulos en las series juvenil y adulto.**



BRANDON MORALES se mantiene como el N° 1 de Chile en 109 kilos.

seamos cuatro deportistas sino siete u ocho representando a nuestro club Manquimávida y a la asociación. Agradecido también del apoyo de la Municipalidad de Chiguayante que nos apoya con los pasajes", completó.

### Con la fuerza araucana

Otros que tuvieron una gran presentación fueron los pesistas de la provincia de Arauco, con la Asociación de Curanilahue que cosechó títulos en diferentes divisiones.

Desde Curanilahue, Alonso Bizama destacó con tres oros (Arranque, Envión y Total olímpico) en +109 kilos Juvenil, además de un oro en el Envión y dos platas (Arranque y Total Olímpico) Adulto.

Por su parte Brandon Morales se colgó tres oros en 109 kilos Adulto, mientras que Monserrat Araneda logró tres platas en la categoría 49 kilos Juvenil, lo mismo que Esteban Riffo con tres platas en +109 kilos Juvenil mientras Matías Muñoz fue bronce en el Envión 81 kilos Juvenil.

De la misma asociación, Los Álamos brilló con luces propias gracias

al tremendo desempeño de Nataly Morales, que sumó dos oros y una plata en 55 kilos Juvenil, junto a un oro y dos platas en Adulto. En tanto que Ángel Conejero se anotó con tres platas en los 61 kilos Juvenil, igual que Mauricio Ormeño en 109 kilos Juvenil.

" Súper positivo, confirmamos una vez más el nivel de nuestro equipo compuesto por Los Álamos y Curanilahue quedándonos con la copa de primer lugar por equipos varones juvenil y segundos en varones adultos. Tenemos muchos desafíos este año, pero felices de sortear este de excelente forma. Ahora queda seguir trabajando duro para poder meternos en competencias internacionales. Como siempre agradecer a las municipalidades de Los Álamos y Curanilahue, que generan las condiciones óptimas para desempeñarnos de buena forma; somos muy afortunados en ese sentido", analizó el técnico de la asociación Curanilahue, Christopher Sanhueza.

### OPINIONES

Twitter @DiarioConcepcion  
contacto@diarioconcepcion.cl

FOTOS: CEDIDAS

# Deportes

**Carlos Campos A.**  
carlos.campos@diarioconcepcion.cl

Desde hace un par de años da la impresión que crecer y cumplir años es un pecado total para los futbolistas chilenos. Tanto en Anfa (Tercera División A y B) como en la Segunda División son cientos los deportistas que deben convivir con reglamentos que entorpecen sus carreras futbolísticas a temprana edad.

En el caso de Tercera División, por ejemplo, desde 2022 el torneo podrá contar sólo con futbolistas hasta los 23 años. Una medida que, sin duda, perjudica a muchísimos jugadores que abruptamente se van a quedar sin trabajo por el simple hecho de crecer. “Desde que tengo memoria me dedico al fútbol, fui uno de los mejores arqueros del año pasado, pero estoy a dos semanas de quedarme sin equipo”, cuenta el portero Javier Contardo, quien con Provincial Ranco peleó el ascenso hasta la última fecha hace un par de semanas.

El formado en Huachipato dijo además que “tengo amigos de otros países y esto sólo pasa en Chile. No puede ser que pasando los 23 años ya no puedas jugar en Tercera y en el caso de Segunda, lo mismo con 26. En Argentina, por ejemplo, hay muchas divisiones y en todas está lleno de jugadores de hasta 40 años, y no pasa nada. Esto es algo ilegal y una discriminación al derecho de trabajar. En mi caso no tengo hijos ni una familia que mantener, pero tengo compañeros que sí. Hoy a lo único que puedo optar para seguir con mi carrera es ir al extranjero, pero no todos tienen esa opción”.

Contardo dio la vuelta larga para lograr continuidad en Provincial Ranco. Tras formarse en el acero, ser citado en un par de ocasiones al primer equipo y compartir junto a Felipe Núñez, Yerko Urrea y Carlos Lampe, el arquero pasó por Iberia y Fernández Vial antes de ser figura en el sur del país. Sin embargo, tan sólo por crecer, podría terminar muy tempranamente su carrera en el fútbol. “El arquero explota como a los 27 años y los mejores ejemplos son el “Zanahoria” Pérez y Gabriel Arias, que a los 30 años llegaron a la selección, pero antes tuvieron que dar una vuelta larga y ahora juegan en equipos grandes. No se puede creer lo que pasa acá, y después buscan que a los equipos chilenos les vaya bien en la Libertadores, Sudamericana y casi que ganemos otra vez la Copa América. Por este tipo de medidas no hay recambio”, asegura el portero.

### Similar realidad

En el caso de Segunda División, hoy los clubes pueden contratar a cuatro jugadores libres de edad más un extranjero. El restante plantel



**GONZALO MOSQUERA** entrena en el Sifup a la espera de encontrar club.

FOTO: CAROLINA ECHAGÜE M.



**JAVIER CONTARDO** fue uno de los mejores arqueros en Tercera.

FOTO: CEDIDA

POLÉMICA EN SEGUNDA Y TERCERA DIVISIÓN

## “Como dijo Maradona, nos están cortando las piernas”

**Gonzalo Mosquera y Javier Contardo desmenuzan las tristes consecuencias del actual reglamento, que castiga a los futbolistas por cumplir años y crecer.**

estará conformado por jugadores Sub 25. Aquello lógicamente tiene complicado a muchos jugadores que hoy no tienen club. Uno de ellos, por ejemplo, es Gonzalo Mosquera.

El ex Deportes Concepción está entrenando en el Sifup a la espera de que todo se resuelva, idealmente, en las próximas horas. “Hay un par de equipos que me han llamado, pero todo depende de si se modifican los reglamentos. Ni siquiera tengo otra opción, o liberan el tema, o no me contrata nadie. Como dijo un día Maradona, nos están cortando las piernas. Esta división está botada, pareciera que a nadie le interesa”, dijo el defensa.

Muy distinto a lo que se pudiese pensar, la realidad de los futbolistas que compiten en categorías como Tercera o Segunda División, dista mucho económicamente del buen presente que viven deportistas de Primera o que disfrutaron de jugar en el extranjero.

“En esta división no se gana plata, al contrario, se pasa hambre. Y más aún si tienes familia, es casi un pecado jugar en Segunda. Acá no se vive del fútbol y nadie gana plata, el objetivo es tener un buen año y dar el salto a Primera B o Primera. Deben ser uno o dos los clubes que pagan relativamente bien, aunque solamente a un par de jugadores de cada plantel. En mi caso, además,

23

**años**

es la edad límite para jugar en Tercera División. Tal medida podría dejar sin trabajo a muchos futbolistas.

soy defensa, lo que es peor. Casi siempre los cupos libres de edad suelen utilizarlos en un “10” o un delantero”, cerró Mosquera.

Hoy puede ser un día clave, por lo menos, para el futuro de los cupos libres de edad en Segunda. En un Consejo de Presidentes se votará la opción de aumentar de cinco a ocho las plazas de jugadores. Aquello, sin duda, sería un enorme respiro para alrededor de 120 jugadores que sólo esperan un gesto de flexibilidad para poder seguir trabajando en lo que siempre han hecho.

¿Y en Tercera? Al ser amateur, el Sifup no puede intervenir ni en la Tercera A ni B. Por ahora, cientos de jugadores esperan un milagro para continuar sus carreras y no quedar abruptamente en el camino.

**OPINIONES**  
Twitter @DiarioConce  
contacto@diarioconcepcion.cl

# Entretención & Servicios

Santoral: Samuel

EL TIEMPO

HOY **12/24**

JUEVES 13/24    VIERNES 13/24    SÁBADO 13/23

LOS ÁNGELES 10/30

RANCAGUA 12/32

TALCA 12/32

SANTIAGO 12/32

CHILLÁN 10/31

ANGOL 11/27

TEMUCO 10/24

P. MONTT 10/18

## RADIACIÓN UV

RIESGO	TIME*	ÍNDICE
EXTREMO	10	11 o más
MUY ALTO	25	8 A 10
ALTO	30	6 A 7
MODERADO	45	3 A 5
BAJO	60 o más	0 A 2

\*Tiempo Máximo recomendado de exposición (minutos).

## PUZZLE

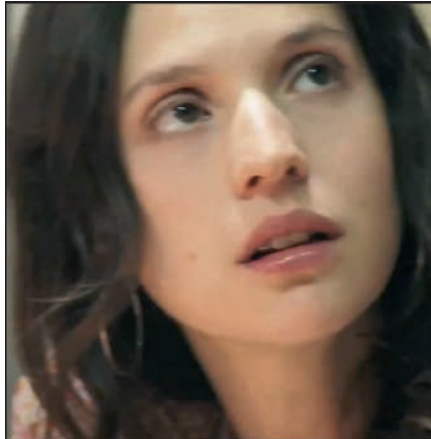

CARACTER	AMIGO EN PARIS	AEROPUERTO NIPON	RED EN TENIS INDEFENSO	MUNDOS VOCAL
IMANA				AREA NADA
ESCUCHARE			NOMBRE EN LYON TANTALIO	
GALAXIA ESPIRAL	DESTREZA CIBELES			YODO ALABARA AL REVES
INST. DE VIENTO	AVIZOR	CAPITAL LETONA	ACUDIR ZORRO ARTICO	ASESINAR ESCALARALO
				ALOME PRESA INVERT.
OLER				HARTO FIN FOTO
GUADAÑAR GANGA			CONSONANTE	DOS DE LAS CINCO
			DETENLO EJE	LA NADA
ROTO S/VOCAL		CIUDAD PERUANA	AZOE CINCO	PAZ BASCU AVI E S O N SER AN TA I S I S DON
CALCIO		VALE VACUNO		U O OMAR
A VECES MUDA	RADIO UT	MES HEBREO PREP. LATINA	RE 100 - 1	ASONANTADO NA OPINA IATA L ALOCADOS AMAT TRATO LESERA RET A FAN RON MEDA A ALERON PONDEROSOS TRAVEZ S
NOCION			PERCIBIR MI	

## TELÉFONOS

Ambulancias:	131
Bomberos:	132
Carabineros:	133
Investigaciones:	134
Fono Drogas:	135
Inf. Carabineros:	139
Fono Familia:	149
Inf. Toxicológica:	2- 635 3800
V. Intrafamiliar:	800 220040
Delitos Sexuales:	565 74 25
Defensa Civil:	697 16 70
Fono VTR:	600 800 9000
Fono Essbío:	600 33 11000
Fono CGE:	600 -777 7777

## FARMACIAS DE TURNO

<b>CONCEPCIÓN</b> Cruz Verde • Anibal Pinto 510	Ahumada • Av. Juan Bosco 501 (Atención durante las 24 horas)
<b>SAN PEDRO</b> Ahumada • Michimalonco 1120 (Atención durante las 24 horas)	
<b>CHIGUAYANTE</b> Redfarma • Manuel Rodríguez 1500	
<b>TALCAHUANO</b> Redfarma • Colón 200 local 6	

## SUDOKUS

### FÁCIL

6	3	1	4			2		5
5		9	7	6		3		
7	4	8	2			9	1	
		3	6	4			9	2
			1	9	2			8
9	1	2	3	5		4	6	7
		4	5	7		8		
2		7		1		6		3
	6			2		7		

### MEDIO

		9		4				
		5	7					4
					8			3
3					9	5		8
			1					
		8	2				9	6
9		7	8		6	3		5
	1		4	9	2		6	
	8		3				2	9

### EXPERTO

7		9						
							6	
5		3			7	4		8
2			4	5			9	
		5	6	7			4	3
1		8	5	6	3			
				9		1		5
					1			