

## Comercio ilegal y la preocupante proliferación en el centro penquista

Concejales de Concepción son críticos de la situación que actualmente se vive en la capital regional. Hablan de problemas de seguridad y lo atado de manos que se encuentra el municipio.

CIUDAD PÁG.5



FOTO: RAPHAEL SIERRA P.

## Los cambios que trajo para el comercio local el retroceso a fase 2 del Plan Paso a Paso

Nuevos aforos, protocolos y formas de atender a los clientes asoman como las principales modificaciones ante el escenario actual, que no se presentaba hace meses en el Gran Concepción.

ECONOMÍA&NEGOCIOS PÁG.9

# Diario Concepción

Jueves 17 de febrero de 2022, Región del Biobío, N°4995, año XIV

## Playas de San Pedro y Tomé lideran denuncias por impedir el ingreso

En total se han presentado 28 a nivel regional, de las cuales seis corresponden a Punta de Parra y cinco a La Puntilla. La mayoría de las situaciones, según dijo Julio Isamit, ministro de Bienes Nacionales, se producen por "cobrar indebidamente estacionamiento".

CIUDAD PÁG.6



FOTO: ARCHIVO / CAROLINA ECHAGÜE M.

RÉCORD ABSOLUTO EN LO QUE VA DE PANDEMIA

# Biobío registró la mayor cantidad de casos diarios con 4.075

Por otra parte, se aumentaron las camas UCI.

En un escenario que sigue al alza, ayer la Región tuvo 4.075 casos nuevos de Covid-19, la mayor cantidad de contagios diarios en lo que va de pandemia.

Por ello, se aumentaron las camas UCI y en sólo nueve días se reconvirtieron 38. Además, sigue preocupando demora en resultados de PCR y Hospital

Regional suspendió las cirugías electivas que requieran camas críticas y así poder recibir pacientes de otras regiones, en caso que sea necesario. CIUDAD PÁG.8

## Seguridad: el gran desafío para el futuro delegado presidencial

Aunque el cargo sería eliminado, voces políticas del Biobío apuntan a su trabajo como articulador social, además de potenciar a los actores regionales.

POLÍTICA PÁG.4



FOTO: RAPHAEL SIERRA P.

## Guirnette Quiroz cumple un gran sueño: llegó a la selección chilena

Figura del fútbol femenino regional dejó su labor en Huachipato para asumir como PF de la Sub 20.

DEPORTES PÁG.14

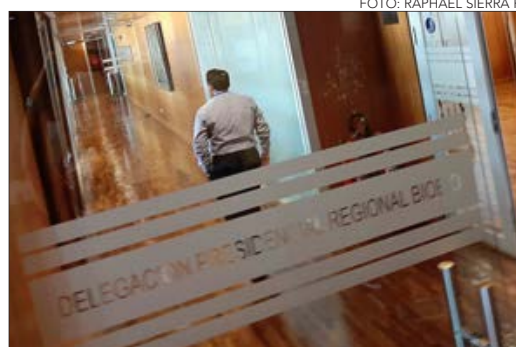

FOTO: COMUNICACIONES ANFP CHILE

EDITORIAL: EL RETORNO PRESENCIAL A CLASES



## #FUE TENDENCIA

Este miércoles se informó el fallecimiento de Cristina Calderón a los 93 años, última hablante nativa y representante viva del pueblo originario Yagán. Su deceso, confirmado por su propia hija y convencional constituyente, Lidia González Calderón, se produjo en el Hospital Clínico de Magallanes.

**Lidia González Calderón**  
**@lidiayagan**

*Ha fallecido mi madre, Cristina Calderón, a los 93 años. Tengo una pena profunda por no estar con ella al momento de partir. Es una noticia triste para los yagán. Todo lo que haga en el trabajo en el que estoy, será en tu nombre. Y en él, estará también reflejado tu pueblo*

**Gabriel Boric Font**  
**@gabrielboric**

*Hoy a los 93 años ha fallecido Cristina Calderón del pueblo Yagán. Pero su cariño, enseñanzas y luchas desde el sur del mundo, donde todo comienza, seguirán vivos por siempre. Un abrazo gigante a toda su familia y Villa Ukika. No están sol@s.*

**Gaspar Domínguez**  
**@gdominguez\_**

*Hoy nuestro país está de luto. Ha muerto Cristina Calderón, la última persona hablante nativa de la lengua Yagan. Mis condolencias y un abrazo a su hija Lidia por su lucha por reivindicar sus derechos.*

**Jorge Baradit Morales**  
**@baradit**

*Falleció Cristina Calderón Harban, quizá la última hablante nativa del pueblo yagán. Es una pérdida enorme para los pueblos de Chile. Un abrazo muy cariñoso a Lidia González @lidiayagan y a su familia, estamos muy tristes.*

**Consuelo Valdés**  
**@Consuelovaldesc**

*Con mucho pesar, recibo la noticia del fallecimiento de doña Cristina Calderón #TesoroHumanoVivo, difusora de la lengua y tradiciones de los habitantes del archipiélago fueguino. Mis condolencias a su familia, amigos y Pueblo Yagán.*

## ENFOQUE

# Meritocracia, cooperación y sentido común en la ciencia



**STEFANO BOVINO**  
Profesor de Astronomía, UdeC

Meritocracia, cooperación y sentido común son tres pilares de la ciencia moderna y sin embargo generan contradicciones y angustias. En el primer caso, hay un debate infinito y muy a menudo no es la meritocracia quien gana ante otros factores. La cooperación juega un papel fundamental, y lo aprendimos con colaboraciones gigantes como el Event Horizon Telescope (que logró dar a conocer la primera imagen de un agujero negro) por nombrar una de las más recientes y exitosas. En tanto, el sentido común

es algo que necesita un mayor empuje para convertir la competitividad en cooperación. En este contexto, es interesante ver cómo en el pasado estos temas impactaron la investigación de científicos geniales que solo después de décadas han recibido un adecuado reconocimiento.

A principios del 1900, en Europa, el descubrimiento de la radiactividad por Henri Becquerel y Pierre y Marie Curie se ha difundido entre la comunidad científica. Ya está claro que algunos materiales producen radiación

y la mayoría de los científicos creen que el alto nivel de ionización en la atmósfera es causado por desintegración de materiales radiactivos en la corteza terrestre. En 1909 Theodor Wulf intentó medir esta radiación desde lo alto de la Torre Eiffel y Albert Gockel se arriesgó con vuelos en globos llegando a los 3.000 metros de altura sin lograr resultados exitosos.

En esos años, un joven Domenico Pacini pensó una nueva metodología para estudiar esta radiación. Pacini comenzó a realizar mediciones frente a las costas de Livorno, como también en el Lago de Bracciano, en la superficie y en el fondo del lago. Sus estudios concluyeron que no es importante cuanto uno se aleja de la costa (o del suelo), la radiación no disminuye. En su primer artículo publicado en 1911 postuló que "una parte no pequeña de la radiación penetrante presente en el aire se origina independientemente de los materiales radiactivos contenidos en la corteza terrestre", resultados que el mismo corroboró en Febrero 1912 y publicó en el Nuevo Cimento VI/3, diario científico italiano.

Domenico Pacini fue pionero en el descubrimiento de los rayos cósmicos, partículas cargadas de alta energía (protones y electrones en su mayoría) cuyo origen extraterrestre fue confirmada definitivamente por Victor Hess en agosto del 1912 (lo que le valió el premio Nobel en el 1936). Victor Hess no mencionó los estudios de Pacini hasta cuando, en el 1920, Pacini mostró su gran decepción en una carta en que le señalaba "en tu trabajo no hay mención de mis estudios que fueron fundamentales para que llegaras a tus conclusiones".

Pacini murió en el 1934, nunca fue mencionado para el premio Nobel y solo décadas después fue reconocida su contribución al descubrimiento de los rayos cósmicos. Pacini trabajó en condiciones difíciles, con pocos fondos y poca libertad intelectual y chocó con la indiferencia de los otros académicos de su tiempo.

Esta historia demuestra cómo a veces una intuición brillante no es suficiente para fomentar la meritocracia, y una vez más confirma la importancia de la cooperación y la necesidad del sentido común en la ciencia.

Estamos a pocos días del regreso a clases, esperando que haya consenso en que estas sean presenciales, porque las consecuencias de la pandemia y de las clases *online* han sido devastadoras, especialmente para la gran mayoría de estudiantes que no tienen acceso a buena conectividad ni a dispositivos para asistir a clases a distancia. Además de la pérdida de aprendizajes de materias cognitivas, la ausencia de instancias de socialización afecta por igual la formación socioemocional de niñas, niños y jóvenes.

En estas circunstancias es bueno detenernos en un instrumento educativo, el Reglamento Interno, que más parece una exigencia administrativa, impuesta por las autoridades centrales del Ministerio de Educación, que un documento determinante en la formación o deformación de los miembros de las comunidades educativas, en especial, las y los estudiantes.

El Reglamento Interno de un establecimiento educacional es una exigencia legal establecida en el Artículo 9° de la Ley N°20.370 General de Educación para todos que aquellos

que tienen reconocimiento oficial. Los componentes mínimos están definidos en la Circular N°482 de la Superintendencia de Educación.

El Reglamento Interno es un instrumento que debiera ser elaborado por los miembros de la comunidad educativa, sin embargo, en general, su génesis es poco participativa y, en gran medida, desconocido por docentes, apoderados, estudiantes y auxiliares de la educación. Se utiliza principalmente para normar conductas e imponer sanciones desperdiciándose una gran oportunidad de potenciar las relaciones entre los miembros de la comunidad contribuyendo en la creación de capacidades y hábitos de convivencia.

Los reglamentos internos, según lo establece la Superintendencia de Educación en la referida circular, deben respetar los principios que inspiran el sistema educativo nacional, siendo particularmente relevante los siguientes: la dignidad del ser humano, el interés superior del niño, niña y joven, no discriminación arbitraria, legalidad, justo y racional procedimiento, proporcionalidad, transparencia, participación, autonomía y

# Reglamento Interno: el interés superior de niñas, niños y jóvenes



**MARCELO TRIVELLI**  
www.fundacionsemilla.cl

diversidad y responsabilidad.

En Fundación Semilla hemos planteado reiteradamente la necesidad de repensar la educación con los aprendizajes que nos ha dejado la pandemia de Covid-19. Nunca antes existió una situación anómala de carácter universal que dejara de manifiesto las falencias de los sistemas educativos que repiten la misma fórmula, con pequeñas variaciones, desde el siglo XIX. Y, en el caso de los reglamentos internos, abandonar la idea de que son manuales de disciplina y entenderlos como modelos de

participación que son la nueva convivencia y la nueva ciudadanía.

Marzo y el regreso a clases es una buena oportunidad para que cada comunidad educativa trabaje los aprendizajes que nos dejó la pandemia, evitando volver a la vorágine de los resultados en la prueba Simce o PTU. Reconocer que niñas, niños y jóvenes aprenden más cuando la educación es participativa y desarrollan buena convivencia. Y en este proceso revisar el Reglamento Interno puede ser un excelente comienzo del año escolar.

Las palabras vuelan, lo escrito permanece

**EDITORIAL**

En noviembre pasado el ministerio de Educación anunció que, a partir del 2 de marzo de 2022, todos los colegios del país debían retomar de manera obligatoria las clases presenciales. En ese momento, el ministro Raúl Figueroa dijo que los principales motivos para esta determinación eran el importante avance del proceso de vacunación escolar y recuperar los aprendizajes y el bienestar socioemocional de los estudiantes.

Dentro de ese contexto se estableció el término a la voluntad de los padres y apoderados de mandar a los alumnos a clases y los sostenedores no tendrán la facultad de cerrar sus puertas. Si lo hacen se arriesgarán a multas que pueden alcanzar las 1.000 UTM. Además, se especificó en ese momento que la medida regirá desde primero básico a cuarto medio y se retomará la jornada escolar completa para los establecimientos que cuenten con este régimen. También se dejó en claro que se harán excepciones en caso de existir un brote de Covid-19, donde se podrá retomar el formato online mientras dure esta situación excepcional.

Con marzo ya muy cerca, y con el alto nivel de contagios y positividad actual, las autoridades deberán evaluar si es pertinente que el 100% de los establecimientos vuelvan a la normalidad. Más allá que hay diferencias claras de espacios, infraestructura y otros elementos entre los

# El retorno presencial a clases



**Con el alto nivel de contagios y positividad actual las autoridades deberán evaluar si es pertinente que el 100% de los establecimientos vuelvan a la normalidad.**

colegios al momento de poder cumplir de la mejor manera con los protocolos sanitarios, lo cierto es que resulta casi imposible que los niños y niñas no jueguen juntos, compartan cosas y estén a una mínima distancia, aunque se les recomiende que no lo hagan. Además, dentro del retorno también se considera volver con el Programa de Alimentación Escolar, instancia donde la mayoría de los estudiantes se reúne en un espacio reducido.

El Colegio de Profesores ya manifestó que no están las condiciones para el retorno 100% presencial. María Teresa Valenzuela, subsecretaria de Salud, comentó al respecto que se establecerá un protocolo para hacer una vigilancia activa de los brotes y de testeo, según los criterios epidemiológicos. Además, destacó que “tenemos una alta población de escolares, profesores y administrativos vacunados. Hasta hoy tenemos una cobertura de 82% en menores de 6 a 11 años y de 95% en el grupo de 12 a 17 años”. Más allá de estos números, lo importante es que se tome la mejor decisión, pensando tanto en la salud como en el buen aprendizaje de los niños.

**CARTAS**

**Electromovilidad**

Señora Directora:

Cada vez son más personas en el mundo las que están dejando de ver la bicicleta como una opción recreacional y la consideran el medio perfecto para realizar todos sus traslados. Prueba de ello es un reciente estudio realizado en Alemania, que arrojó que más del 60% de las familias con automóvil lo cambiarían por la bicicleta, especialmente si contarán con mejor infraestructura, entendiendo por ello vías exclusivas, buenos estacionamientos y sistemas de bici compartida.

Hay quienes pensarán que esa es la realidad europea, un continente que sin duda nos lleva amplia ventaja en estos temas. Sin embargo, lo cierto es que esa tendencia la estamos viendo también en Chile. No sólo a nivel gubernamental se están acordando diversas acciones y estrategias para sustituir los autos a combustión por alternativas más limpias. Las personas también están tomando mayor conciencia de la relevancia de hacer un cambio en pro de una mejor calidad de vida y las cifras así lo respaldan: en 2021 las bicicletas eléctricas registraron un récord de ventas de más de 3 mil uni-

dades, cantidad que en 2022 crecería alrededor de un 30%.

La pregunta que surge es, ¿qué estamos haciendo desde el sector privado para acompañar e impulsar esta evolución? Por una parte, estamos estudiando de manera permanente todas las tendencias internacionales, para traer hasta el país nuevos modelos que se adapten a todas las necesidades, desde moverse con los niños a bordo, hasta ir a hacer las compras, realizar repartos e incluso montar una cafetería sobre ruedas. A la vez, conformamos la primera Asociación Chilena de Electromovilidad Liviana, Achiel que es fruto del esfuerzo coordinado de veinte actores referentes en el sector y que trabajará en diversos ámbitos que van desde la educación vial, el fomento de la conciencia ambiental, hasta la unión de actores públicos y privados para generar políticas públicas conectadas con los usuarios de la electromovilidad liviana y la instauración de nuevas fuentes de financiamiento que acerquen este tipo de transportes a todos los estamentos.

El escenario es positivo, pero no se puede desconocer que persisten las brechas. Crear nueva infraestructura y mejorar la existente, instaurar instancias para educar y apalancar

un cambio cultural e implementar medidas de fomento tributario, son sólo algunos de los pilares que permitirán masificar el uso y disminuir los precios, democratizando así la micromovilidad eléctrica. En definitiva, si unimos esfuerzos y trabajamos coordinados nos acercaremos juntos a la meta y lograremos que al 2050 los vehículos eléctricos abarquen al menos el 40% de los medios de transporte livianos en Chile.

Juan Ignacio Guldman  
Gerente de operaciones de Völmank

**Estacionamientos**

Señora Directora:

Es común que en varias cuadras del centro de Concepción, donde hay letreros por todos lados de no estacionar, sean utilizados por muchos vehículos en cada jornada.

En general, se trata de calles donde se añadieron ciclovías, por lo que ese espacio que se ocupa ilegalmente quita una de las dos pistas habilitadas. Es algo que se ve hace meses, por lo que creo que no existe la necesaria fiscalización de las autoridades para controlar la situación.

Aurelio Vargas Quezada



Envíe sus cartas, con una extensión máxima de 1.400 caracteres, con espacios vía email a:

- ◆ contacto@diarioconcepcion.cl
- ◆ Cochrane 1102, Concepción

La correspondencia debe consignar claramente la identidad del remitente y su número de teléfono.

Hacemos presente que el diario no puede constatar fehacientemente la identidad del autor de la correspondencia y reproduce la indicada por éste, deslindando ulterior responsabilidad.

La Dirección se reserva el derecho de seleccionar, extractar, resumir y titular las cartas recibidas, sin explicación alguna y evitando cualquier discusión con el remitente.

# Política

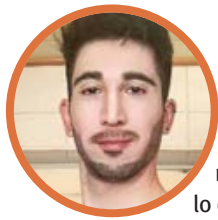

## #NosCuidamos

**Juan Ignacio Becerra, ingeniero**

“La pandemia sigue presente, estamos viviendo un alza de casos, por lo que debemos seguir manteniendo las medidas de protección como son el uso de mascarilla, lavado de manos y todo lo que dicta la autoridad sanitaria. Esto hay que hacerlo por nosotros”.

FOTO: RAPHAEL SIERRA P.



LA COHESIÓN en el cuarto piso será clave, según los actores consultados.

**Marcelo Castro Bustamante**  
marcelo.castro@diarioconcepcion.cl

EL TEMA SEGURIDAD ES CLAVE

# Los desafíos que tendrá el futuro delegado presidencial

**Articulación social y potenciar a los actores son parte del trabajo que esperan en la Región a la nueva autoridad que tendría corta vida, puesto su cargo sería eliminado.**

## Días clave para el nombramiento

Esta semana se podría conocer el nombre de quien asuma el cargo de delegado presidencial.

En ascuas se encuentran los partidos que integran la futura coalición de gobierno, a la espera de los nombres de quienes estarán en los cargos de delegados presidenciales, tanto en la Región como en las provincias.

Si bien el presidente electo, Gabriel Boric, tiene un compromiso con los gobernadores para eliminar la figura del delegado, en los partidos hay interés por quien pueda asumir, por su relevancia y proyección.

Pero este cargo trae aparejado ciertos desafíos. Es sabido que Biobío no es una región fácil y desde el mundo parlamentario creen que el delegado o delegada deberá cumplir un rol articulador y de seguridad. “Hay que representar de la mejor manera posible el programa de gobierno y eso articularlo con la Estrategia Regional de Desarrollo (ERD). Hay que tener una muy buena relación con el gobernador. A eso, se suma la situación de la provincia de Arauco”, sostuvo el diputado y senador (e), Gastón Saavedra.

Su par gremialista, Enrique van Rysseberghe, va más allá. “Su misión fundamental ha de ser, definitivamente, la seguridad y la erradicación del terrorismo. Y en esa tarea la Región nos quiere trabajando a todos juntos para maximizar la efectividad en el abordaje de ese urgente e importante desafío”, comentó.

El diputado Sergio Bobadilla (UDI) dijo que “el peor error del futuro go-

bierno sería designar a un delegado que venga a instalar las ideas del gobierno y no se haga cargo de los problemas de la gente. Y que se transforme en nada más que un embajador de La Moneda en la Región”.

## Trabajo conjunto

En el Consejo Regional (Core) también van en la línea de los parlamentarios del trabajo conjunto en-

tre los actores.

Patricio Lynch (RN) indicó que “el delegado deberá hacer cumplir las indicaciones del Presidente, así que tiene que articularse con el gobernador. Las medidas que se tomen deben ser efectivas para la Región, porque hay seremis como Vivienda y MOP que canalizan mucho gasto fiscal y potenciar acuerdos”.

La consejera electa Ana Araneda (PEV) comentó que “el delegado tendrá un desafío muy importante, ya que hay hechos de violencia que ha generado incertidumbre y abandono en Arauco, así que deberá dialogar con las diferentes comunidades, con las personas y los privados, incluyendo a las autoridades. Espero que exista comunicación con el gobernador y el Core”.

Rodrigo Vera, core electo de la UDI, apuntó a que “debe tener una agenda fuertemente social y tiene que ser un coordinador y articulador de las fuerzas vivas, viendo al gobernador y al core como un aliado. Existiendo una estrategia común, sin una carpeta política independiente, a este gobierno le irá bien”.

## Potenciar

Desde los municipios, esperan que la nueva autoridad potencia el trabajo conjunto con los gobiernos locales.

El alcalde de Concepción y presidente de la Asociación de Municipios del Biobío, Álvaro Ortiz (DC), emplazó al nuevo Ejecutivo a cumplir con la promesa de eliminar el cargo. “El desafío debe ser representar al gobierno y trabajar coordinadamente

el tema de seguridad, es algo que prioriza la comunidad. Esto debe ser sin sesgos políticos”.

La alcaldesa de Santa Juana, Ana Albornoz, opinó que quienes sean designados deben tener comunicación “con quienes hemos sido electos y electos por votación popular, quienes conocemos los problemas de las comunidades, para así enfrentar temas como la seguridad en todo ámbito con responsabilidad y conocimiento. Sebastián Piñera y sus delegados han abandonado sus funciones”.

Su par de Chiguayante, Antonio Rivas, dijo que “los municipios hemos estado solos resolviendo las problemáticas, pero sabemos que desde que asuma el nuevo gobierno está situación será distinta. Hay dos factores que potenciarán el rol de los municipios: la nueva Constitución y un gobierno que realmente entienda que los municipios somos claves en el desarrollo de los territorios”.

## OPINIONES

Twitter @DiarioConcepcion  
contacto@diarioconcepcion.cl

# Ciudad



## #NosCuidamos

**Alsacia Palma, ingeniero de Ejecución en administración**

“La mascarilla sigue siendo una de las barreras más importantes contra el coronavirus. Hago un llamado a todas las personas a usarla, no importando si estamos con una persona de confianza o no”.

CONCEJALES SON CRÍTICOS Y APUNTAN A RESOLVER EL PROBLEMA DE FONDO

# Comercio ilegal y su protagonismo en el desorden del centro penquista

Ángel Rogel Álvarez  
contacto@diarioconcepcion.cl

Cualquiera que en los últimos meses haya transitado a pie por el centro de Concepción, en particular en el Paseo Peatonal, sabrá que cada día es más difícil, justamente, pasear, transitar.

El desorden en las calles, originado por el comercio ilegal, es evidente. Algunos residentes son categóricos e insisten que la situación ha empeorado con los meses. También hablan de focos de delincuencia. De hecho, hace una semana la ciudadanía fue testigo de cómo un menor de edad era asesinado a sangre fría a plena luz del día. Un hecho, a todas luces, inédito.

En una entrevista a radio Bío Bío, el gobernador regional, Rodrigo Díaz, quien interrumpió escuamente sus vacaciones para referirse al particular hecho de sangre, habló de lo sucia que estaba la ciudad y calificó de “ineptos” a los representantes del ministerio del Interior: la Delegación Presidencial y la División de Seguridad Pública.

Pero, ¿cuál es la opinión del municipio? ¿Qué piensan los concejales de la capital regional?

El alcalde de Concepción, Álvaro Ortiz, comentó que el municipio actualmente está trabajando en una mesa sobre comercio ilegal junto a instituciones como la PDI, Carabineros, el Servicio de Impuestos Internos y la Seremi de Salud.

“Esperamos coordinar reuniones con las futuras autoridades, como el delegado presidencia y Desarrollo Social”, dijo el jefe comunal, junto con lamentar los hechos conocidos en los últimos días.

En las últimas semanas, el Concejo Municipal ha estado en receso, y justamente, retoma sus funciones esta jornada. Pero, algunos concejales ya han manifestado su inquietud por el tema.

Andrea de la Barra, concejala del PEV, comentó que “hay varios factores que influyen en este explosivo aumento (del comercio ilegal), entre ellos la pandemia, pero hay que recordar que siempre ha existido este tipo de comercio. Lo grave es la aparición en el último tiem-

**El asesinato de un menor a cuerdas de la Plaza no solo conmocionó a la opinión pública,** también abrió la discusión en torno al particular panorama que se vive en el Paseo Peatonal, donde transitar con libertad es prácticamente imposible.



FOTO: RAPHAEL SIERRA P.

UNA PANORÁMICA de la aglomeración del centro. Lo anterior, pese a estar en pandemia.

po de bandas organizadas que manejan y se aprovechan de la situación de precariedad de quienes se encuentran insertos en esta situación, amparándose en la falta de recursos de las autoridades para poder fiscalizar”.

Recordó que el pasado 12 de febrero se publicó una ley sobre comercio ilegal, pero en su opinión “no ataca el problema de fondo”, pues se insiste en la protección de normas relacionadas con la propiedad intelectual, industrial y tributaria, “entregando a las municipalidades, a Carabineros e inspectores del Servicio de Impuestos Internos (SII) la potestad de fiscalización sin que se destinen mayores recursos”.

Por ello, sostuvo que “no basta con el empadronamiento a que alude la ley entregando credenciales a los vendedores ambulantes autorizados”.

Eric Riquelme, concejal de RD, aseguró haber conversado con comerciantes del sector afectados por hechos de violencia, y en su opinión, “hay una problemática que no se ha abordado con la profundidad que se requiere”.

Propuso un mesa de trabajo que involucre a las policías, el gobierno nacional, regional, el municipio y los comerciantes. Hay que “buscar medidas eficaces que permitan que caminar por el centro de nuestra comuna sea seguro, por que hoy no lo es”.

En ese sentido, el concejal Jaime Monjes (DC), es categórico. “Hemos perdido el control de la ciudad y es urgente recuperar nuestras calles, principalmente por un tema de seguridad (...). Esto ya no resiste, debemos actuar urgente y con fuerza para retomar el control de Concepción por el bien de las y los vecinos, los visitantes y el comercio”.

### FRASE



**“Claramente hay una problemática que no se ha abordado con la profundidad que se requiere”.**

Eric Riquelme, concejal RD de Concepción.



**“No basta con empadronar a los vendedores ambulantes autorizados como establece la ley”.**

Andrea de la Barra, concejala PEV de Concepción.



**“Hemos perdido el control de la ciudad y es urgente recuperar nuestras calles, principalmente por un tema de seguridad”.**

Jaime Monjes, concejal DC de Concepción.

### OPINIONES

Twitter @DiarioConce  
contacto@diarioconcepcion.cl

# Ciudad

FOTO: ARCHIVO / CAROLINA ECHAGÜE M.



Felipe Placencia Soto  
felipe.placencia@diarioconcepcion.cl

Esta semana se viralizó en redes sociales un nuevo video de una mujer tratando de expulsar a otra de una playa, supuestamente privada, en Puerto Montt. Y la Región del Biobío tampoco ha estado lejos de polémicas como estas, con el recordado caso Pingueral, cuando las autoridades demolieron una caseta de vigilancia como forma de dar una señal de acceso universal a las playas.

Pero la denuncias siguen.

El ministro de Bienes Nacionales, Julio Isamit, dijo a Diario Concepción que en la última temporada veraniega van 28 denuncias por impedir el acceso a la playa, pero "principalmente por cobrar indebidamente estacionamiento".

La autoridad nacional reveló cuáles son las comunas que concentran la estadística: Tomé y San Pedro de la Paz.

"La gran mayoría son por estacionamientos y destaca especialmente Punta de Parra en Tomé y La Puntilla en San Pedro de la Paz (por obstrucción al paso)", resaltó Isamit.

Es por ello que el equipo regional está trabajando en corregir estas situaciones y no generar inconvenientes a los turistas o lugareños.

De acuerdo a la Seremi de Bienes

**El ministro de Bienes Nacionales, Julio Isamit, detalló que Tomé y San Pedro de la Paz tienen los mayores casos registrados a la fecha.**

Nacionales, liderada por Victoria Pincheira, de las casi 30 denuncias, seis corresponden a Punta de Parra; cinco se concentran en La Puntilla.

El director de la Unidad de Turismo de Tomé, Horacio Hernández, comentó a este medio que precisamente ayer un turista informó que le habrían cobrado por estar en la playa de Pudá.

"Pedimos los antecedentes y tenemos que verificar", acotó el fun-

cionario municipal, aclarando que históricamente Punta de Parra, Pingueral y otras playas han concentrado situaciones.

#### Otros casos

En Villa Coigüe, comuna de Negrete, la autoridad regional y su equipo fueron a terreno para lograr un acuerdo entre el propietario y el alcalde.

Mientras que en Playa Trana, comuna de Arauco, hay trabajos para

fijación de acceso.

El ministro Isamit hizo un llamado a dejar de impedir el paso o cobrar estacionamiento cuando no corresponde.

"Dice la ley que todos debemos llegar a las playas por los caminos públicos, pero cuando no hay y se debe pasar por un terreno privado, se debe fijar un acceso a través de un proceso con Bienes Nacionales y la Delegación Presidencial", aclaró.

Y precisó: "Una vez que este acce-

EN ESTA ÚLTIMA TEMPORADA ESTIVAL

## Biobío: hay 28 denuncias por impedir ingreso a playas y cobrar estacionamiento

### Tomé ayer registró una queja

Un turista comunicó a la Municipalidad de Tomé que le habían cobrado por estar en la playa de Pudá.

### Multas son millonarias

Según el ministro de Bienes Nacionales, Julio Isamit, multas van desde los \$500 mil a \$10 millones, pudiéndose duplicar.

so esté firme, como el que estamos trabajando en el sector de La Puntilla, si es que se cierra el acceso la persona se expone a una multa entre las 10 y las 100 UTM. Es decir, entre los \$ 500 mil y los \$5 millones. Si reitera la conducta, se puede duplicar hasta llegar a los \$10 millones".

Finalmente indicó que a nivel nacional las denuncias totalizan 91, por lo que instó a los ciudadanos a poner en conocimiento estas malas prácticas que buscan ser erradicadas mediante la aplicación de ley vigente.

#### OPINIONES

Twitter @DiarioConce  
contacto@diarioconcepcion.cl

## Ciudad

INDAGATORIA CUMPLIRÁ SU PLAZO EN MARZO

# A un año de la búsqueda de Tomás: en qué está el caso que movilizó a Chile

**Fiscalía mantiene vigente algunas diligencias,** mientras la defensa del único imputado espera conclusiones para pedir su absolución.

Marcelo Castro Bustamante  
marcelo.castro@diarioconcepcion.cl

Este jueves se cumple un año desde que se vio con vida por última vez a Tomás Bravo, un niño de tres años y siete meses.

El menor, que junto a su familia vivían en el sector de Caripilun, Arauco, fue visto por último vez junto a su tío abuelo, Jorge Escobar, cuando fueron a arrear animales a un cerro cercano. Es ahí, cuando Escobar fue en búsqueda de una vaca, que se pierde de vista al menor.

Así se inició una intensa búsqueda de nueve días, hasta que el mediodía del 26 de febrero, el cuerpo del menor fue encontrado a dos kilómetros del último lugar donde se le vio.

Tras ello, se produjo la detención de Escobar, quien fue formalizado por el homicidio calificado del niño, aunque la baja calidad de las pruebas impidieron sustentar la prisión preventiva. Ello, mientras el cuerpo del menor estuvo alrededor de dos meses en el Servicio Médico Legal, siendo sometido a distintos peritajes.

El funeral de Tomás movilizó a toda la comunidad de Arauco.

### Mea culpa

La indagatoria no ha estado exenta de polémica, ya que desde el Ministerio Público reconocieron errores en la primera parte de la investigación, incluso la familia apuntó sus dardos a lo obrado por el fiscal José Ortiz.

“Estamos frente a una investigación de la más alta complejidad que nunca habíamos vivido en la Región, con múltiples factores, algunos de ellos relacionados a él o los hechos relativos a la muerte. Otros por



FOTO: ARCHIVO / ISIDORO VALENZUELA M.  
**EL MASIVO FUNERAL** se concretó dos meses después de encontrado el cuerpo.

### Peritajes fuera de Chile

Peritajes tanto en Chile como en el extranjero se encuentran en desarrollo.

### Aumento de plazo

Como hay diligencias pendientes, no se descarta solicitar un aumento en el plazo de la investigación.

su búsqueda y lo último, con las determinaciones de los actores que participan en su búsqueda”, explicó la fiscal Marcela Cartagena.

El abogado querellante, Pedro Díaz, indicó que “hay resultados de líneas investigativas, ya que todas se están agotando y hay resultados que nos permiten ir descartando algunas. La fiscal desde un principio nos ha hecho un mea culpa y esa debe ser la postura de todas las instituciones que han fallado, se debe enmendar la línea y eso se está haciendo”.

La defensa de Jorge Escobar, a cargo de Osvaldo Pizarro, indicó que analizan si pedir un sobreseimiento o ir a juicio. “Esperamos que las diligencias pendientes cumplan el estándar científico y hacemos nuestras las críticas planteadas por la Fiscalía, esperamos que esto inste a mejoras en el sistema”.

### OPINIONES

Twitter @DiarioConce  
contacto@diarioconcepcion.cl



FOTO: ARCHIVO / ISIDORO VALENZUELA M.

## Biobío acumula 1.613 incendios forestales en esta temporada de verano

Según las últimas informaciones de Conaf Biobío, la zona totaliza 1.613 incendios forestales. Según el registro, esto viene a ser todavía un 17% menos que la temporada anterior.

En cuanto a superficie afectada, estas llegan a las 9.277 hectáreas de acuerdo al Sistema de Información Digital para el Control de Operaciones.

Uno de los últimos siniestros corresponde al que afecta a la comuna de Mulchén, iniciado el 12 de febrero.

La emergencia ha afectado a “vegetación natural”, siendo una “amenaza indi-

recta a viviendas”, se precisa en el reporte actualizado de la jornada de ayer.

### Llamado

Las autoridades regionales durante estos días han reiterado a la ciudadanía a que cuiden el entorno para evitar la propagación del fuego.

El director regional de Conaf Biobío, Francisco Pozo, y el delegado presidencial, Patricio Kuhn, destacó esta semana en el marco del Día del Brigadista Forestal, que muchos “arriesgan sus vidas” en el duro trabajo de extinguir las llamas.



### Dirección de Administración de Salud CONVOCASE A CONCURSO INTERNO

En conformidad a lo dispuesto por la Ley N° 21.308, que concede beneficios al personal de atención primaria de salud y, dando cumplimiento a las normas establecidas en el Artículo 4 del Decreto Supremo que aprueba reglamento sobre concurso interno, para contratación indefinida; del artículo único de la ley n° 21.308. Se llama a Concurso Interno de Antecedentes para proveer la dotación comunal de la Administración de Salud Municipal de Concepción por un total de 8.086 horas:

PARA PROVEER LOS CARGOS, conforme se establece en la Ley N° 21.308, su Reglamento y las Leyes que le complementan y modifican:

**REQUISITOS GENERALES:** Los señalados en el Art. 13 de la Ley N° 19.378, en relación con el Art. 9 del D.S. N° 1.889/95 de Salud.

**REQUISITOS ESPECÍFICOS:** Los señalados en la Ley N° 21.308, en relación con el D.S. N° 5/21 de Salud, según el cargo a que se concursa conforme se indica en las Bases de Concurso.

**RETIRO DE BASES:** A partir del día 15 de febrero hasta el día 28 de febrero del 2022, desde las 08,30 horas hasta las 16,30 de lunes a jueves y los viernes desde las 08,30 horas hasta las 15,30 horas. En la Oficina de Partes de la Dirección de Administración de Salud, ubicada en calle Libertador Bernardo O'Higgins N°1256, Concepción.

**RECEPCIÓN DE ANTECEDENTES:** A partir del día 01 de marzo hasta el día 14 de marzo del 2022, desde las 08,30 horas hasta las 16,30 de lunes a jueves y los viernes desde las 08,30 horas hasta las 15,30 horas. En la Oficina de Partes de la Dirección de Administración de Salud, ubicada en calle Libertador Bernardo O'Higgins N°1256, Concepción.

**RESOLUCIÓN DE CONCURSO:** 20 de mayo de 2022

**NOTIFICACION:** entre el 19 de abril 2022 y el 21 de abril del 2022

**ASUNCIÓN AL CARGO:** 29 de abril del 2022.

ALVARO ORTIZ VERA  
ALCALDE

## Ciudad

SE RECONVERTIERON 38 CAMAS EN SÓLO NUEVE DÍAS

# Región rompe récord de contagios con 4.075 positivos y aumentan camas UCI

**Retraso en entrega de exámenes PCR preocupa a la comunidad médica.** Hospital Regional suspendió las cirugías electivas que requieran cama crítica preparándose para recibir pacientes de otras regiones.

Ximena Valenzuela Cifuentes  
ximena.valenzuela@diarioconcepcion.cl

En las últimas 24 horas Biobío marcó el máximo histórico de contagios, desde el inicio de la pandemia, con 4.075 positivos a la Covid-19 y 13.151 personas activas. Ello, mientras usuarios del sistema público continúan acusando retraso en la entrega de PCR y especialistas están poniendo el acento en los riesgos que implica el retraso ante la Ómicron, especialmente para los no vacunados que son los que actualmente ocupan las camas críticas.

El presidente del Colegio Médico, Germán Acuña, calificó la situación que se vive a nivel país con el retraso en la entrega de los resultados de test PCR como compleja.

“Nos pone en una situación de personas que no sabemos si están contagiadas entre uno a cinco días. No todas las personas se van a aislar, muchas van a ir a trabajar, sin saber si están contagiando. Se presenta el problema de quién les va a dar la licencia médica y por otro lado, cómo justificará laboralmente los días de aislamiento si el paciente es negativo”, sostuvo.

En cuanto a la Ómicron, Acuña agregó que es peligrosa por su poder de contagio, que puede ser aún mayor que los 30.971 que informó ayer el Minsal, debido a la falta y retraso de los resultados de test PCR. Comentó que el poder de la variante está afectando a personal de hospitales y de atención primaria, que además debe tomar vacaciones para no aumentar los niveles de estrés.

### Alto uso de unidades UCI.

Un total de 2.346 camas críticas hay a nivel nacional y de ellas quedan disponibles 189, pues un total de 915 personas se encuentran hospitalizadas por Covid-19, la estrechez de unidades ya se comenzó a notar, ayer el Hospital Base de Osorno con seis pacientes Covid-19 trasladados a la Región Metropolitana.

En la Región el aumento de camas críticas ha sido evidente, pues el 7 de febrero Biobío contaba con 178 y ayer se llegó a 216, es decir, en sólo



EN EL Regional hay 28 pacientes con Covid-19 en cama UCI.

# 25

## camas UCI

disponibles en la Región. Las UTI se reconvirtieron y sólo hay 153 para lograr dar abasto con enfermos graves.

# 28

## enfermos

hay en la UCI del Regional, la mitad de ellos están confirmados con Covid-19 y en estado grave.

nueve días se reconvirtieron 38 camas con lo que la zona tiene un 12% de disponibilidad (25).

Las camas UTI, considerando las mismas fechas, disminuyeron de 172 a 159, 13 unidades que pasaron a la atención de pacientes críticos. Actualmente hay 25 disponibles, es decir, 16%.

Leonila Ferreira, jefa de la UCI del Hospital Regional, detalló que a pesar del aumento de camas críticas que ha experimentado la Región esta semana, no se cuenta con un aumento de pacientes con neumonía Covid.

“Lo que sí tenemos son pacientes con otras patologías, que tienen PCR positivo. En este momento tenemos 28 pacientes hospitalizados

en la UCI, 14 por neumonía Covid y los otros 14 son pacientes con otras patologías no Covid”, sostuvo.

La especialista estimó que “en las próximas semanas puede subir la ocupación de camas críticas o podríamos tener la necesidad de recibir pacientes que vengan de otras regiones, que requieran sobrecupos”.

Ferreira comentó que actualmente en el Guillermo Grant Benavente están atendiendo a todos los personas que llegan al hospital, pero que sólo se están haciendo cirugías de urgencia y no electivas que requieran de cama UCI.

### OPINIONES

Twitter @DiarioConce  
contacto@diarioconcepcion.cl



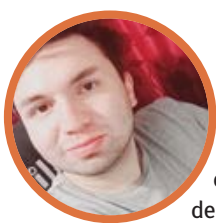

**Carlos Vásquez, estudiante**

“A pesar de todo el proceso de vacunación, siento que no deberíamos bajar la guardia ante los contagios. Nosotros somos los únicos quienes tenemos la responsabilidad de poder recuperarnos de esta pandemia para volver a nuestra vida pre marzo 2020”.

Aníbal Torres Durán  
contacto@diarioconcepcion.cl

NUEVOS AFOROS, PROTOCOLOS Y ATENCIÓN DE CLIENTES

# Lo que la Fase 2 se llevó: cambios para el comercio penquista

Después de varios meses el Gran Concepción retrocedió en el Plan Paso a Paso. Comerciantes establecidos de la ciudad ya se adecuan a los cambios.

Desde este sábado 12 de febrero, tras el aumento de casos, la mayoría de las comunas del Gran Concepción, junto con las comunas de Los Ángeles y Tucapel, retrocedieron a la Fase 2 del Plan Paso a Paso luego de un largo período sin mayores cambios.

Esta modificación de fase significa un cambio en regulaciones de aforo en lugares particulares, comerciales y de operación de actividades diarias, donde el Pase de Movilidad seguirá otorgando mayores facilidades a la población local y visitante. Desde la autoridad sanitaria señalan que todas estas indicaciones son con el objetivo de “minimizar las aglomeraciones de público”, sobre todo en espacios cerrados, y así combatir los elevados números de contagios que vive la región y el país.

Si bien que desde octubre del año pasado ya no existen las cuarentenas que, en Fase 2, corrían los fines de semana y feriados. Eso sí, se han mantenido las regulaciones de aforo y de operación de las actividades, lo cual se norma de acuerdo al tamaño en metros cuadrados del lugar y la cantidad de personas que estén en su interior.

## Las nuevas medidas sanitarias en el comercio

La atención presencial a público en comercio, museos, parques de diversiones, ferias laborales, entre otros, se permitirá con un aforo total que cumpla 1 persona cada 10 metros cuadrados, permitiéndose siempre un mínimo de 3 clientes en lugares cerrados o abiertos.

En restaurantes, cafés y fuentes de soda, en espacios cerrados, se permiten sólo asistentes con Pase de Movilidad con un máximo de 2 personas por mesa y siempre debe haber 2 metros entre los bordes de las mesas.

En gimnasios siempre debe haber 2 metros entre las máquinas para ejercitarse y en espacios cerrados sólo están permitidos los asistentes con Pase de Movilidad. Para actividades físicas y deportivas en general, en un lugar abierto, se permite un máximo de 10 personas y en un recinto cerrado un máximo de 5, sólo si todas tienen Pase de Movilidad.

“En marzo esperamos con el inicio de clases si es que baja la afluencia de público en Concepción. Nos tiene preocupados es que a nosotros como comercian-

tes establecidos nos restringen tanto con los aforos y afuera uno ve el paseo peatonal con toda la gente comprando sin ningún tipo de medida sanitaria con el comercio ambulante saturado”, comentó la presidenta de la Asociación Gremial de la Galería Alessandri y de Comerciantes Establecidos, Teresa González, respecto a las nuevas restricciones por el cambio de fase.

De acuerdo con la presidenta gremial, los comerciantes penquistas buscan cumplir con todos los protocolos sanitarios y eso puede traer un mayor tiempo de espera para sus clientes.

“Si bien la percepción de riesgo es más baja, es probable que pueda surgir otra variante más y no sabemos cómo será. Para la reactivación económica es necesario vol-

ver a tomar los cuidados, aunque sean más estrictos, para evitar cualquier tipo de problema económico o de comercio. Hay que cuidar los aforos, el uso de mascarillas, entre otras indicaciones”, sostuvo Claudio Parés, economista de la Universidad de Concepción.

## OPINIONES

Twitter @DiarioConce  
contacto@diarioconcepcion.cl



FOTO: RAPHAEL SIERRA P.

**BAJA EN LOS AFOROS**  
es uno de los principales cambios que preocupa al comercio local.

## Economía & Negocios

ECONOMISTA JOSÉ MIGUEL BENAVENTE ASUMIRÁ COMO VICEPRESIDENTE EJECUTIVO DE LA ENTIDAD TRAS DESIGNACIÓN DE BORIC

# Actores regionales y los cambios que piden a futuro a mandamás de Corfo



Edgardo Mora Cerda  
edgardo.mora@diarioconcepcion.cl

Emprendedores, empresario del rubro I+D y gremio de Biobío hacen sus solicitudes de cambios al economista, José Miguel Benavente, tras ser designado como futuro vicepresidente ejecutivo de Corfo por el Presidente electo, Gabriel Boric.

Es así como María Loreto Ormeño, directora general y fundadora de Wellnes Technologies, un emprendimiento apoyado por IncubaUdeC que lanzó Lacte 5, el primer probiótico chileno aislado de leche materna, señala que le pediría el nuevo vicepresidente de Corfo "generar más fondos para la etapa de maduración de los proyectos, aliarse con Prochile en forma más activa para dar visibilidad a emprendimientos fuera de Chile y generar incentivos al retail e industria para dar salida al mercado a los proyectos más exitosos que han sido apoyados por Corfo".

Jonathan Sánchez, emprende-

**Requieren más fondos, alianzas estratégicas y búsqueda más activa de emprendimientos. Además, mayor inversión en I+D, descentralización y dar continuidad al Comité de Fomento Productivo regional.**

dor serial, fundador de Majaga que ayuda con soluciones al transporte personal de cargas pesadas y fabricante de productos en impresoras 3D, pide que no se deje de seguir a los emprendedores beneficiados por algún proyecto, ya que muchos van desapareciendo en el camino y no por su innovación, si no por falta de conocimientos, cursos o capacitaciones.

Sánchez agrega que hay muchos emprendimientos que no conocen a la Corfo, por ende, propone que la institución salga a buscar pro-

yectos además de llamar, "siento que será un gran aporte para potenciar a los desconocidos y que Chile siga creciendo".

### Investigación y Desarrollo

Carlos Sepúlveda, presidente del grupo Setop, que incluye la primera empresa de I+D creada con capitales 100% regionales, como es Innocon, plantea que como Región del Biobío, le pediría al futuro vicepresidente de Corfo que "apoye de manera decidida la inversión en innovación y desarrollo para las empresas productivas que generan puestos de empleo en Biobío".

Sepúlveda, enfatiza también que "la Región necesita urgente un impulso. Esto requiere un aumento en los incentivos, tanto para las empresas de menor tamaño como para las de gran tamaño. Y en especial, solicitaría mayor poder de decisión para asignar estos recursos, ya que llevamos mucho tiempo sufriendo un centralismo excesivo que habitualmente desconoce

nuestras reales necesidades".

Humberto Miguel Cerda, presidente de la Asociación de Empresarios de San Pedro de la Paz, Asem, indica que "primero le contaría que la pyme en esta región está organizada y tiene quienes la representan con su voz, sus problemas y también sus sueños. Nadie más nos representa".

Del mismo modo, el presidente de Asem solicita que "se mantenga el espíritu de diálogo que se ha logrado instalar en la Región ya que trabajando en conjunto podremos realmente avanzar a un desarrollo sostenible de la pyme regional".

A la vez, Miguel Cerda expresa tener fe en que el nuevo mandamás de Corfo pueda ser capaz de defender la existencia del Comité de Fomento Productivo como un ejemplo de descentralización y apoyo real a las empresas con una mirada en la realidad territorial.

### OPINIONES

Twitter @DiarioConce  
contacto@diarioconcepcion.cl

# Economía & Negocios

FOTO: BANCO CENTRAL DE CHILE



Javier Ochoa Provoste  
javier.ochoa@diarioconcepcion.cl

ENCUESTA OPERADORES FINANCIEROS DEL BANCO CENTRAL DE CHILE

## Tasa de Política Monetaria llegaría a 8%, según la EOF

Especialistas apoyan alza de tasas por parte del BC, ya que es parte de su mandato mantener la estabilidad de precios, aunque encarecerá todo tipo de créditos.

Dos futuras alzas consecutivas de la tasa de interés son las que esperan diversas industrias del mercado financiero local y entidades extranjeras que operan con Chile, reveló la Encuesta de Operadores Financieros (EOF) del Banco central de Chile.

Los resultados hablan de que estas entidades adelantaron que en marzo la tasa de política monetaria volverá a subir 150 puntos bases para quedar en 7%, mientras que en mayo la alza esperada es de 100 puntos, para llegar a un 8%.

Entre quienes participaron de estas encuestas figuran personeros de bancos, administradoras de fondos de pensiones, compañías de seguros, corredoras de bolsa, fondos mutuos, cooperativas de ahorro y créditos.

Para el economista de la UDD, Carlos Smith, coincidió con lo expuesto y dijo que "está muy de acuerdo que el Banco Central haga lo que tenga que hacer por mandato, por Ley. Esto es, controlar la inflación, es decir, la estabilidad de precios. Vemos que se está arrancando a más del doble del rango meta (3%), por lo que se proyecta

### ¿Hasta cuándo alza de la TPM?

Hasta marzo de 2023 la tasa de política monetaria no bajaría del 8 por ciento, de acuerdo a los resultados de la consulta.

que el BC deberá ser bastante duro en relación al alza de la TPM".

Sobre las consecuencias, Smith advirtió que los efectos son complejos desde el punto de vista del consumo y la inversión, porque con tasas de este tipo que se acercan a las vistas en la crisis subprime, indica que estos indicadores caerán fuertemente, aunque no tanto como en la citada crisis, debido a que aun hay liquidez circulando.

"Esto, obviamente, incentivará el ahorro. Pero el golpe estará en la inversión, ya que los proyectos se ven menos rentable, por lo que simplemente, no se concretan, impactando a su vez en el empleo".

Por último, el economista destacó el impacto negativo en el crédito en general, y en particular, en el hipotecario, aunque recordó que esta alza de tasas es algo que busca atacar un efecto a corto plazo, pero no debiera ser algo que se mantenga en el tiempo.

### Encarecimiento de todo crédito

Por su parte, el académico de la Facea Ucsch, Andrés Ulloa, subrayó que "la esperada nueva alza en la tasa tiene por las nubes el costo de los créditos hipotecarios, que se han encarecido no solo por la mayor tasa sino también por la poca

disponibilidad de créditos a más de 20 años. Por lo cual los créditos suben y el dividendo puede casi duplicarse respecto a hace dos años atrás. Pero afecta también a los créditos automotrices, las líneas de sobregiro, los intereses de la tarjeta de crédito, etc. Todo se hace más caro. El comercio se encarece porque el crédito se usa para financiarse. Los proveedores cobran más, etc. En definitiva estamos retrocediendo como a los años 80 cuando las tasas estaban a niveles similares".

### OPINIONES

Twitter @DiarioConce  
contacto@diarioconcepcion.cl

## Cultura & Espectáculos



### #NosCuidamos

**Javiera Contador, actriz y animadora**

“Yo sé que todos estamos medio agotados y agotados, pero falta mucho. Así que les mando todas las fuerzas, energías y el aguante necesario. Para seguir adelante hay que cuidarse y tomar las medidas sanitarias correspondientes”.

CONVOCATORIA ESTÁ ABIERTA HASTA EL 5 DE MARZO

# Festival “Desde los extramuros del mundo” prepara su segunda versión

**Evento, de carácter independiente,** ya ha recibido cerca de 500 trabajos de todo el mundo. En caso que se avance a fase 3 se podrán realizar exhibiciones presenciales en la cita, cuyo origen fue en Concepción.

**Ricardo Cárcamo Ulloa**  
ricardo.carcamo@diarioconcepcion.cl

De la mano de la multiplataforma cultural Casa Bukowski Internacional, que tiene residencia en Concepción, el festival de cine independiente “Desde los extramuros del mundo” realizó su primera edición en 2021. Ahora, debido al interés y resultados de ese estreno, ya alista su segunda versión, programada para desarrollarse desde el 28 de marzo al 2 de abril.

Por ello, desde el pasado 10 de enero se encuentra abierta la convocatoria, proceso que finalizará el próximo 2 de marzo. Las categorías en esta oportunidad serán Cortometraje Ficción (duración hasta 15 minutos) y Cortometraje Documental (máximo 20 minutos). También existe la categoría Cinemetafora, creada por y para el festival, dedicada especialmente a la poesía y al texto literario, que no excluye lo onírico, ni el ensayo audiovisual, hasta los 10 minutos de duración. Las obras deben estar en español o con subtítulos en esta lengua.

Los interesados en postular deben llenar un formulario que está disponible en el sitio [www.casabukowski.com](http://www.casabukowski.com), y luego enviarlo a [director@casabukowski.com](mailto:director@casabukowski.com). El comité de preselección será internacional e integrado por prestigiosas



FOTO: CEDIDA

Concepción, como lo comentó su director, Ivo Maldonado.

“Este evento se gesta a partir de un proyecto que nació en Concepción, con un festival de poesía internacional. A partir de ahí, desde el Biobío, se formó el colectivo Casa Bukowski, con gente de la poesía, del cine y la producción. Es una agrupación latinoamericana”.

#### Inicialmente sólo online

El festival se llevará a cabo de manera híbrida a través de la multiplataforma [www.casabukowski.com](http://www.casabukowski.com), [www.facebook.com/casabukowski](https://www.facebook.com/casabukowski) y sus redes sociales, en conjunto con la municipalidad de San Vicente de Tagua Tagua. Además, se proyectan exhibiciones en España (Museo Municipal - Artes del libro Madrid), Alemania (Líbrería Anderbuch, Berlín), México (Cineteca Nacional de Ciudad de México), Perú (Museo Amazónico Desconcentrado de Cultura de Loreto) y Ecuador (Museo Antropológico de Arte Contemporáneo de Guayaquil).

En caso que se avance a fase 3 antes del inicio, se podrán realizar funciones presenciales en juntas de vecinos y otros espacios abiertos.

#### OPINIONES

Twitter @DiarioConce  
[contacto@diarioconcepcion.cl](mailto:contacto@diarioconcepcion.cl)

personalidades del mundo cinematográfico, artístico y cultural, designadas por la organización, con quórum de tres miembros. Los representantes de las obras seleccionadas serán informados por correo electrónico antes del 5 de marzo.

Hasta el momento, ya se han recibido cerca de 500 obras para un certamen que tiene su origen en

Concepción, como lo comentó su director, Ivo Maldonado.



FOTO: CEDIDA PABLO ORTIZ B.

## Bitácora Celeste lanza nueva canción

La cantante penquista Bitácora Celeste acaba de presentar “Gesto de amor”, su nuevo tema, en las principales plataformas digitales.

“Hay mucho que decir sobre el amor y lo que es. Mi intención es entregar una perspectiva que invite al público a aceptar la pérdida con cariño”, comentó sobre la canción.

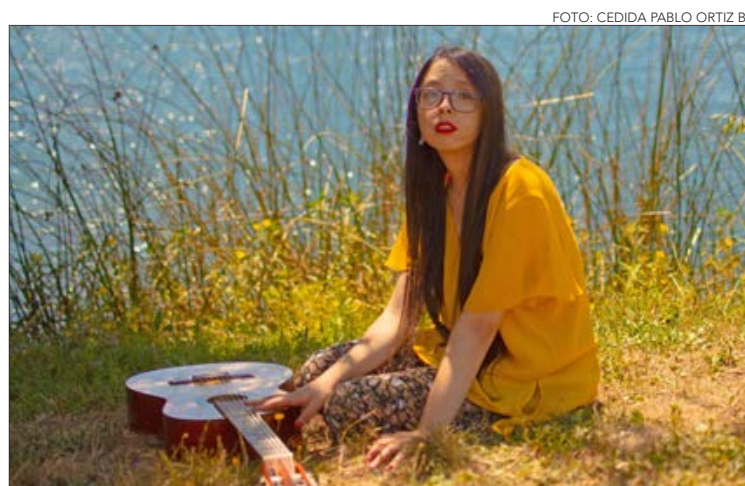
El tema lo lanzó acompañado de un videoclip, que fue registrado con el Parque Laguna Redonda como

escenario principal. “Sentía que debía grabar y hacerlo ahora, o si no, se perdería en el tiempo”, señaló sobre el video producido por el colectivo Prosa Audiovisual.

Bitácora Celeste, cuyo nombre verdadero es Catalina Parra, compone y canta hace seis años. “La música es un pilar emocional para mí, el poder compartirla y trabajar con mis amigos o las personas con las que me siento cómoda, es un

privilegio que no esperaba tener hace un tiempo”, aseguró.

Más allá de este reciente lanzamiento, la artista penquista sigue trabajando intensamente para liberar nuevos videoclips y versiones de sus anteriores composiciones, entre las que se cuentan “Quédate conmigo”, “Recuerdo” y “Arde”. Dicho material, así como otros temas, está disponible en su perfil de Soundcloud y en Spotify.

# Deportes

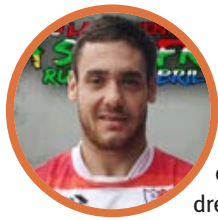

## #NosCuidamos

**Joaquín Ugartemendia, rugbista**

“Pido a todos que tomen conciencia de lo que estamos pasando actualmente y que a partir de eso nos cuidemos. Ocupémonos de nosotros, nuestras familia y unámonos que, entre todos, saldremos adelante”.



FOTO: RAPHAEL SIERRA P.

EQUIPO ESTÁ COMPUESTO POR MUCHOS JÓVENES

# Una renovada UdeC va por sus primeros abrazos de la temporada

El Campanil inicia su participación en la Primera B visitando a Melipilla en el Municipal de La Pintana. “Llegamos con ganas y mucha confianza en nuestros recursos”, dijo el DT Fernando Vergara.



**Estadio:** Municipal de La Pintana | **Hora:** 18:00 | **Árbitro:** Claudio Díaz

DT: Ariel Pereyra

**El historial:**

Se han enfrentado en 20 ocasiones, con 9 triunfos para Melipilla, 5 empates y 6 victorias para el Campanil. La última vez que se enfrentaron fue en 2008 (1-0 ganó el cuadro metropolitano).

**Ojo con:**

Diego Alvarado o Luis Vargas sería la única duda del "Fantasma" Pereyra de cara al once titular de hoy. En el caso de Vargas, es un juvenil que se ganó un cupo en la pretemporada.

DT: Fernando Vergara

**Carlos Campos A.**  
carlos.campos@diarioconcepcion.cl

Mucha acción ha tenido UdeC en los últimos días. Después de que el equipo juvenil participara en la Copa Libertadores Sub 20, hoy será el turno de los adultos, que a las 18 horas harán su debut en el torneo de Ascenso visitando a Melipilla.

“Se quedó con varios jugadores y contrató otros más. La mezcla con Lautaro ha conllevado a que tenga planteles de buenos valores. Serán un equipo difícil”, dijo Fernando Vergara, DT de UdeC, en relación al cuadro de Melipilla, agregando que “si bien no han tenido tanto tiempo para prepararse, el partido será muy parejo. Vamos con confianza. El plantel está bien, con muchas ganas y confianza en nuestros recursos. Haremos todo lo posible por llevar a cabo lo que se ha entrenado”.

**Sello juvenil**

De cara a la temporada, UdeC competirá con un plantel que está compuesto por muchos chicos que recién hacen sus primeras armas en el profesionalismo. Valores como Sebastián Sandoval, Aníbal San Martín, Felipe Orellana, Sebastián Molina, entre otros, están llamados a ser protagonistas en un torneo donde el Campanil busca mejorar la

imagen que dejó en 2021.

“Tenemos un plantel corto que será el más joven que va a participar en esta competencia, pero vienen chicos campeones de la Sub 21. Se ha dado énfasis al trabajo de esos chicos además de los profesionales grandes. Es una mezcla buena que debemos gestionar para lograr ser competitivos”, añadió Vergara.

Aquel proyecto claramente está pensado también en el mediano y largo plazo. Si bien hay urgencia por sumar la mayor cantidad de unidades posibles, en el Campanil piensan en el futuro y trabajan muy bien en aquello. Muchos de quienes componen el primer equipo de UdeC, levantaron el título juvenil que le dio el derecho al club a jugar una inédita Copa Libertadores Sub 20, donde compitió el cuadro Sub 18 que alcanzó las semifinales a nivel local en la temporada pasada.

Así, desde las 18 horas de hoy en el Municipal de La Pintana, UdeC va por sus primeros puntos del año. En el debut del campeonato pasado, los auricielos igualaron 3-3 en el Ester Roa ante Santiago Morning, duelo electrificante donde marcaron Lionel Altamirano y Matías Santos (2).

**OPINIONES**  
Twitter @DiarioConce  
contacto@diarioconcepcion.cl

## Deportes

# 30

## años

tiene la oriunda de Talcahuano y titulada en la UdeC, magíster en Educación Física.

### Goleadora del Campanil

Su récord como máxima anotadora de la UdeC en los torneos Anfp aún no ha sido superado.

Paulo Inostroza  
paulo.inostroza@diarioconcepcion.cl

Días de locura y alegría. Guirnette Quiroz, conocida en nuestra zona como goleadora y luego preparadora física, dio el gran salto. A los 30 años "Fantasía" deja Talcahuano para trabajar con la selección de fútbol femenino y ayer vivió su primera experiencia en cancha, con la Sub 20 jugando contra Costa Rica.

Ahí trabajará con el técnico Andrés Aguayo y el preparador de arqueras Fabián Daza. ¿Cómo se dio todo? La "Guir" contó que "el 2020 fui invitada a un microciclo de la selección porque eran pocas las mujeres que trabajamos en fútbol femenino. En el área física, dos o tres. Fui a observar, ayudar un poco y me dijeron que querían que llegaran mujeres al cuerpo técnico. El 2021 me preguntaron si me interesaría, claro que sí, es un sueño. Pasaron varios meses, algunos llamados y en enero de este año el PF se fue a trabajar a Santiago Morning. Se abrió ese cupo y fui la primera que buscaron, por mi currículum deportivo y académico. Fui a entrevista y les gustó".

Repasa su carrera y advierte que "fue un camino bien largo, donde sentía cierta incertidumbre de si lo podría lograr. Nunca dudé de mi capacidad, pero sí de la posibilidad. Hay profesionales que sí confían en las mujeres, pero aún cuesta. Firmé mi contrato con la Anfp y es una alegría tremenda, una tranquilidad. Sé que habrá altos y bajos, pero así es el deporte. Somos pocas las mujeres que nos atrevemos. Hay muchas chicas estudiando para ser entrenadoras y no muchas para el área física. Hay que tener muchas habilidades blandas para entender lo que busca el entrenador, a las jugadoras. Soy una de las primeras mujeres aquí (también llegaron Loreto Rojas y Bárbara Jesam) y más encima de región, donde cuesta mucho más ser visibles, que te consideren".

Ha sido una semana intensa y relata que "lo de la firma fue bien íntimo en la oficina. La presentación



FOTO: COMUNICACIONES ANFP CHILE

PREMIO PARA UNA EMBLEMÁTICA DE NUESTRO FÚTBOL FEMENINO

# La "Guir": de goleadora penquista a PF de la "Roja"

Inflaba redes en la UdeC, logró el ascenso en el cuerpo técnico de Huachipato y hace tres días trabaja con la selección Sub 20. Guirnette Quiroz realiza su sueño.

fue con el técnico y todas las chicas presentes, estuvimos con la selección adulta. Ahí está Rodrigo Villaseca como PF y tenía una charla porque justo empezaban su concentración. Ya voy conociendo las instalaciones, los utileros, los guardias, la gente de la cocina. Me estoy quedando frente a Juan Pinto Durán, donde hay piezas para jugadoras y profesores de regiones. Estoy hasta el 22 y ya buscando donde arrendar. Igual tengo siempre la buena disposición de mis primos cuando vengo a Santiago".

Es un sueño, pero deja atrás muchas cosas y manifestó que "dejo a mis padres por primera vez, a mis hermanos, es difícil, pero es una oportunidad que se da una vez en la vida. Es drástico, de la noche a la mañana. Un martes me dijeron que me presente el jueves. Quedaron buenos recuerdos en la UdeC, fui goleadora, ganamos hartos títulos. Mi primer equipo Anfp. También pasé un año por Temuco, de harto viaje dos veces a la semana, salir a las 6 de la mañana, volver a las 2 en bus y regresar a trabajar. Fue difícil des-

pedirme de Huachipato después de cuatro años trabajando con ese grupo, con pandemia, estallido, pruebas de jugadoras, donde las elegimos y formamos con el profe Gonzalo Gutiérrez. Me costó dejar el club. Echaré de menos las pichangas mixtas con los amigos porque el fútbol es para reunirlos a todos, reírse. Tienen una amiga que llegó a la selección sacándose a la cresta y es lindo que sientan ese orgullo".

### OPINIONES

Twitter @DiarioConce  
contacto@diarioconcepcion.cl

## Deportes

Samuel Esparza Muñoz  
samuel.esparza@diarioconcepcion.cl

Una impecable clasificación a la gran final del campeonato chileno de ajedrez consiguió Eliseo Palma, destacado deportista de Penco.

Disputada la última etapa de semifinales en Viña del Mar, el tablero local consolidó un ritmo inalcanzable para lograr su paso de manera invicta y derribando a cuánto rival se le puso por delante.

Fue así como obtuvo siete puntos de ocho posibles, quedando líder en solitario. Un rendimiento extraordinario que marca el más importante palmarés de su carrera ajedrecística.

“Fue un torneo extraordinario, el nivel estaba muy fuerte producto de la importante evolución del ajedrez chileno. Se nota que los jóvenes han crecido mucho para mejor, han entrenado durante la pandemia y al final uno no se puede descuidar con nadie porque te sorprenden y castigan”, partió señalando.

“Todas las partidas son muy difíciles ganar y hay que esforzarse mucho y tener mucho aguante. Además, habían maestros Fide, candidatos a maestros, jugadores nacionales que han ganado cosas importantes y de experiencia internacional”, complementó.

Ingeniero de profesión, Palma clasificó al panamericano de Ecuador sub 20 aunque no pudo participar en el mundial por sus estudios del mundial. Hoy intenta compatibilizar su trabajo con el deporte.

### Por el mejor de todos

Desde este viernes se realizará la final de Chile en el Estadio Español de Las Condes, competencia que se extenderá por 10 días y 11 rondas a ritmo oficial, jugándose en formato de todos contra todos.

La presencia regional está asegurada con representantes en ambas categorías. La oriunda de Talcahuano, Lesly Fuentes, será la carta mejor perfilada en damas, aunque tendrá tarea dura frente a jugadoras como Montserrat Morales y Javiera Gómez.

La serie masculina, en tanto, está liderada por Pablo Salinas, acompañado por Martín Díaz, de Los Ángeles, y Eliseo Palma, de Penco.



FOTO: DANIEL GONZÁLEZ

CAMPEONATO NACIONAL DE AJEDREZ

# De Penco se sumó el último integrante de la gran final de Chile

El destacado ajedrecista de Penco, Eliseo Palma, se convirtió en el último clasificado de la Región para el evento que parte este viernes en Santiago con más presencia de Biobío.

Una final nacional de ajedrez que es importante no solo porque define al campeón de la temporada, sino también porque de ahí surgirán los representantes oficiales con miras a las competencias internacionales del país.

Hay que considerar que jugadores

como Cristóbal Henríquez y Rodrigo Vásquez, por sus compromisos en el extranjero, estarán fuera del país en la temporada. Pero por su alto ranking el reglamento permite invitarlos para efecto de las olimpiadas.

Otro que dirá presente en la final será el árbitro nacional penquista,

Patricio Muñoz quien, con dilatada experiencia y reconocimiento en el circuito chileno, también logró un cupo a la justa ajedrecística más importante del país.

### OPINIONES

Twitter @DiarioConce  
contacto@diarioconcepcion.cl

## Alejandro Bancalari dio otro salto y se metió en el puesto 79° de la ITF Junior

En franco ascenso. El penquista Alejandro Bancalari sigue cosechando réditos de su gira por Centro y Sudamérica, dando un nuevo salto en el circuito internacional juvenil.

Gracias a sus actuaciones en el singles del J1 de Lima, donde fue cuartofinalista, además de las semifinales del J1 Lambaré (Paraguay), sumado al título de dobles en el J1 de Salinas, Ecuador (junto al español Alejandro Melero),

la raqueta local selló su mejor ubicación en el ranking ITF Junior, apareciendo en la casilla 79° del mundo.

De esta manera, el jugador de la Academia de Gonzalo González aseguró su presencia en la gira europea GA, y a tiro de cañón de los Grand Slam. A partir del 21 de febrero interinará seguir acercándose a esta meta en el Grado A de Criciúma, Brasil.



FOTO: FEDERACIÓN DE TENIS DE CHILE

## CLASIFICADOS

### JUDICIALES Y LEGALES

DECIMO TERCER JUZGADO CIVIL SANTIAGO. HUERFANOS 1409, SANTIAGO. REMATARÁ 5 DE ABRIL DE 2022 A LAS 15:00 HORAS, MEDIANTE VIDEOCONFERENCIA, VÍA PLATAFORMA ZOOM DE ACUERDO AL PROTOCOLO DISPUESTO EN ACTA 13-2021 DE LA EXCMA. CORTE SUPREMA, PROCEDIMIENTO INDICADO EN LAS BASES DE REMATE Y RESOLUCION 13 OCTUBRE 2021. INMUEBLE PARA SUBASTAR LOTE 3 DEL PLANO DE SUBDIVISIÓN DE LA PROPIEDAD UBICADA EN CALLE COCHRANE 1068, COMUNA DE ARAUCO, INSCRITO A FOJAS 223 N°191 DEL REGISTRO DE PROPIEDAD DEL AÑO 2019 DEL CONSERVADOR DE BIENES RAÍCES DE ARAUCO. MINIMO SUBASTA \$105.885.834.- TODO INTERESADO PARA PRESENCIAR Y/O PARTICIPAR EN EL MISMO, DEBERÁ CONSTITUIR GARANTÍA SUFICIENTE POR 10% MINIMO, PARA CUAL LOS POSTORES DEBERÁN COMPARECER AL TRIBUNAL EL DÍA HÁBIL ANTERIOR AL DÍA DE LA SUBASTA, ESTO ES, EL DÍA LUNES ANTERIOR AL DÍA DEL REMATE Y EN SU CASO, EL DÍA MIÉRCOLES ANTERIOR AL DÍA DEL REMATE, ELLO DESDE LAS 11:00 HORAS Y HASTA LAS 14:00 HORAS, A FIN DE HACER ENTREGA DEL RESPECTIVO VALE VISTA A NOMBRE DEL DÉCIMO TERCER JUZGADO CIVIL DE SANTIAGO, RUT N° 60.306.013-K. ASIMISMO, LOS POSTORES, A MÁS TARDAR A LAS 15:00 HORAS DEL DÍA HÁBIL ANTERIOR A LA REALIZACIÓN DE LA SUBASTA, DEBERÁN MANIFESTAR SU INTENCIÓN DE PARTICIPAR EN ÉSTA, INGRESANDO UN ESCRITO A TRAVÉS DE LA O.J.V., QUE ASÍ LO SEÑALE, CON UNA COPIA LEGIBLE DEL VALE VISTA ENTREGADO AL TRIBUNAL CON LA ANTICIPACIÓN SEÑALADA EN EL PÁRRAFO ANTERIOR, ADEMÁS DE SEÑALAR UN CORREO ELECTRÓNICO PARA SU CONEXIÓN Y NÚMERO DE TELÉFONO, BAJO APERCIBIMIENTO DE QUE SI ASÍ NO LO HICIERE, NO SE LE CONSIDERARÁ COMO POSTOR EN LA SUBASTA RESPECTIVA. LOS POSTORES, EJECUTANTE O ACREEDOR HIPOTECARIO, JUNTO CON MANIFESTAR SU INTENCIÓN DE PARTICIPAR EN LA SUBASTA, INGRESANDO UN ESCRITO A TRAVÉS DE LA O.J.V., QUE ASÍ LO SEÑALE A MÁS TARDAR A LAS 15:00 HORAS DEL DÍA HÁBIL ANTERIOR A LA REALIZACIÓN DE LA SUBASTA INDICANDO UN CORREO ELECTRÓNICO PARA SU CONEXIÓN Y NÚMERO DE TELÉFONO, BAJO APERCIBIMIENTO DE QUE SI ASÍ NO LO HICIERE, NO SE LE CONSIDERARÁ COMO POSTOR EN LA SUBASTA RESPECTIVA, DEBERÁN ENVIAR UN CORREO ELECTRÓNICO A JCSANTIAGO13\_REMATES@PJUD.CL, INDICANDO EN EL ASUNTO "REMATE", CON SEÑALAMIENTO DEL ROL DE LA CAUSA Y LA FECHA DE REALIZACIÓN, A FIN DE COORDINAR SU PARTICIPACIÓN, ASÍ COMO PARA OBTENER INFORMACIÓN RESPECTO AL PROTOCOLO PARA LA REALIZACIÓN DE LA SUBASTA Y RECIBIR EL LINK CON LA INVITACIÓN A LA MISMA. DEMAS ANTECEDENTES "AVLA S.A.G.R./SOCIEDAD COLECTIVA CIVIL DE INVERSIONES DON FRANCISCO Y COMPAÑÍA", ROL: C-17741-2019. SECRETARÍA.

# Entretención & Servicios

Santoral: Alexis

EL TIEMPO

HOY **12/24**

SÁBADO 13/24    DOMINGO 13/23    LUNES 13/22

LOS ÁNGELES 12/33

RANCAGUA 13/33

TALCA 14/34

SANTIAGO 13/34

CHILLÁN 12/33

ANGOL 7/27

TEMUCO 10/26

P. MONTT 10/22

## RADIACIÓN UV

| RIESGO   | TIME*    | ÍNDICE   |
|----------|----------|----------|
| EXTREMO  | 10       | 11 o más |
| MUY ALTO | 25       | 8 A 10   |
| ALTO     | 30       | 6 A 7    |
| MODERADO | 45       | 3 A 5    |
| BAJO     | 60 o más | 0 A 2    |

\*Tiempo Máximo recomendado de exposición (minutos).

## PUZZLE



|          |           |                  |                  |              |                             |                       |                      |                |            |
|----------|-----------|------------------|------------------|--------------|-----------------------------|-----------------------|----------------------|----------------|------------|
|          | RUTA      |                  | AMAMAN-TARAN     | MINERAL      | TORTAS DE MAIZ              | DIOS SOL              | PAUSA                | SOCIOS         |            |
|          | REPETIRLO |                  |                  |              |                             |                       |                      |                |            |
|          | ANEXATE   |                  |                  |              |                             | ESCUCHAIS VOCAL       |                      |                |            |
|          | PERIODO   |                  |                  |              |                             |                       | ASTATO CERRO AISLADO |                |            |
| EXPULSAR |           | PUBLICARA        | CENTAURO         |              |                             | POEMA FLAUTA TURCA    |                      |                |            |
|          |           |                  |                  |              | FLORESTA ANOTO S/VOCAL      |                       |                      |                | VOZ LEJANA |
| CREARAN  |           |                  |                  |              |                             | ACABA FLAUTA DE BARRO |                      |                |            |
| OTRO     |           |                  |                  |              |                             |                       | RADIO                | LAMBDA D MAS D |            |
| APIOLO   |           |                  |                  | NADA AIREA   | SEPARO                      | CR CEDA               |                      |                |            |
| DETIENE  |           |                  | ATREVIDA ELEVADA |              |                             |                       |                      |                |            |
| INVOCAR  |           |                  |                  |              | REI INVERT. CASO CON FATIMA |                       |                      |                |            |
| LAYAS    |           |                  |                  |              |                             | YODO AMARRA           |                      |                |            |
| CINCO    |           | ACTINIO NOTA SOL |                  |              |                             |                       |                      |                |            |
|          |           |                  |                  | LETRA GRIEGA |                             |                       |                      |                |            |

## TELÉFONOS

|                    |               |
|--------------------|---------------|
| Ambulancias:       | 131           |
| Bomberos:          | 132           |
| Carabineros:       | 133           |
| Investigaciones:   | 134           |
| Fono Drogas:       | 135           |
| Inf. Carabineros:  | 139           |
| Fono Familia:      | 149           |
| Inf. Toxicológica: | 2- 635 3800   |
| V. Intrafamiliar:  | 800 220040    |
| Delitos Sexuales:  | 565 74 25     |
| Defensa Civil:     | 697 16 70     |
| Fono VTR:          | 600 800 9000  |
| Fono Essbío:       | 600 33 11000  |
| Fono CGE:          | 600 -777 7777 |

## FARMACIAS DE TURNO

|   |  |
|---|--|
| <b>CONCEPCIÓN</b>                                   | Ahumada  |
| Farmavida   | • Av. Juan Bosco 501 (Atención durante las 24 horas) |
| • Castellón 318                                     |  |
| <b>SAN PEDRO</b>                                    |  |
| Ahumada   |  |
| • Michimalonco 1120 (Atención durante las 24 horas) |  |
| <b>CHIGUAYANTE</b>                                  |  |
| Salcobrand  |  |
| • Manuel Rodríguez 575                              |  |
| <b>TALCAHUANO</b>                                   |  |
| Cruz Verde  |  |
| • Av. Colón 300                                     |  |

## SUDOKUS

### FÁCIL

|   |   |   |   |   |   |   |   |   |
|---|---|---|---|---|---|---|---|---|
| 1 |   |   | 9 | 4 |   | 8 | 2 |   |
|   | 2 |   |   |   | 5 |   | 9 |   |
|   | 4 | 9 |   | 2 |   |   |   | 3 |
|   | 7 | 8 | 6 | 1 | 9 |   | 4 | 5 |
| 5 | 9 |   |   | 7 |   |   | 8 |   |
| 4 | 1 | 6 |   | 5 |   | 9 |   |   |
| 2 | 5 | 4 |   |   | 6 | 3 |   |   |
| 7 | 6 | 3 | 1 | 8 |   | 4 | 5 | 9 |
|   | 8 | 1 | 5 | 3 | 4 |   |   |   |

### MEDIO

|   |   |   |   |   |   |   |   |   |
|---|---|---|---|---|---|---|---|---|
| 7 |   | 1 |   | 3 |   | 6 |   |   |
|   |   | 2 | 9 |   |   | 5 | 7 |   |
|   |   |   |   |   |   |   | 3 |   |
|   | 3 | 7 | 6 |   |   |   | 1 |   |
|   |   | 4 |   | 7 |   | 3 | 6 |   |
|   | 1 |   |   | 9 |   | 2 | 4 | 7 |
| 9 | 4 |   | 7 |   |   |   |   |   |
|   |   |   | 1 |   |   | 4 | 2 |   |
|   | 2 |   |   |   | 8 |   |   | 3 |

### EXPERTO

|   |   |   |   |   |   |  |   |   |
|---|---|---|---|---|---|--|---|---|
|   |   |   |   |   |   |  |   | 6 |
|   |   |   | 9 |   |   |  | 5 | 1 |
| 6 |   |   | 1 |   | 7 |  |   | 9 |
| 7 |   |   |   | 5 |   |  |   |   |
|   |   | 8 |   |   |   |  | 6 | 1 |
|   | 3 |   | 2 | 7 |   |  |   |   |
|   |   |   | 4 |   | 8 |  |   |   |
|   |   | 7 |   | 9 |   |  | 2 | 5 |
| 8 |   |   |   |   |   |  |   | 4 |