

Diario Concepción

Domingo 19 de diciembre de 2021, Región del Biobío, N°4936, año XIV

EXPERTOS PLANTEAN QUE TENDENCIA SE ADELANTÓ POR LO MENOS UNA DÉCADA

Pandemia aceleró el arribo del comercio electrónico

Un estudio estableció que solo el 6% de las personas volvería a las compras presenciales.

Parece ciencia ficción, pero en el Biobío hoy existen servicios para despachar en menos de un día las compras que se hagan

desde comunas como Hualqui o Florida a través de Internet.

El estudio aceleró el primer establecimiento tipo

comercio. "La pandemia ha llevado al comercio mundial a dar un salto en la forma de vender sus productos

y servicios. Y el comercio local no está ajeno", comentaron desde CPC Biobío. Mientras, en

que "hemos tenido que cambiar muchas cosas desde el estallido social y la pandemia".

REPORTAJE PÁGS.4 Y 5

Nos Siguen MATANDO

En un día histórico para el país, ninguna noticia debe impedir recordar una fecha que busca visibilizar la violencia que día a día es ejercida contra mujeres y niñas, violencia que se expresa del modo más extremo en el femicidio. Desgraciadamente, la violencia de género año a año continúa cobrando vidas y, como registra la Red Chilena Contra la Violencia Hacia la Mujer, 51 mujeres han sido víctimas de femicidio durante 2021 en Chile.

El 78% de las empresas asegura que aún no ha remuneraciones en 2022

ECONOMÍA&NEGOCIOS PÁG.17

Directora Diario Concepción

El 5% de los trabajadores de la educación no se ha vacunado

CIUDAD PÁG.12

Hermanas Abraham lideran éxito nacional en Paraguay

Sudamericano de Remo arrancó con ocho pruebas dando medallas a la delegación nacional, compuesta en su mayoría por exponentes del Bío Bío. Hoy se disputarán las últimas quince series.

DEPORTES PÁG.20

EDITORIAL: QUE LA CONTINGENCIA ELECTORAL NO PERMITA OLVIDAR



#FUE TENDENCIA

El llamado a votar este domingo y ser parte de este histórico proceso fue uno de los temas más comentados en redes sociales en las últimas horas.

Tras el cierre de campañas, desde todos los sectores políticos recalcaron la importancia de fomentar la participación de todos los chilenos habilitados para sufragar.

Sebastián Gray

(@sebastian_gray)

Queremos que este domingo vayamos a votar con el corazón repleto de alegría y amor. Recuerda que la mejor manera de llegar a tu mesa de votación es informad@ y que entre tod@s aseguramos que la democracia crezca fuerte y sana.

Allison González

(@AllisonGonzle18)

Votar este domingo es un deber y un derecho, vota consciente, saca te el fanatismo y vota por el Chile que queremos construir con justicia, con más igualdad, con más dignidad, por nuestros niños tan abandonados por el estado, por el campo, por la naturaleza.

Michael Müller S.

(@michaelmullers)

El voto es la herramienta de más valor que tenemos los ciudadanos en democracia. No es un privilegio votar, es un deber y debe ser motivo de orgullo el participar en la decisión soberana de lo que llamamos el pueblo, es decir nosotros. Por eso mañana todos a votar. Vaya temprano.

Carolina Rocha Santa María

(@Carocha_sm)

Lista y testeada para comenzar a viajar a Londres y votar en las elecciones presidenciales de Chile. Es un viaje costoso y de aprox. 740 km. Much@s chilen@s en el extranjero hacemos viajes similares para poder votar. Quienes están en Chile: no dejen de votar este domingo.

Marta Lagos

(@mmlagoscc)

Está en juego el ejercicio de la soberanía de cada cual. Es cada cual el que tiene que velar por su soberanía y ejercer o abdicar de su derecho a decidir para donde se dirija el buque. Los "anhelos" del pueblo es una frase vacía si cada cual no ejerce su soberanía.

ENFOQUE

SmartSÍty: una visión integradora que necesitamos

BERNARDO SUAZO PEÑA

Vicepresidente Cámara Chilena de la Construcción, sede Concepción.



Hace algunos días la Convención Constitucional admitió algunas Iniciativas Populares de Norma, que son propuestas de articulados que desde la sociedad civil pueden ingresarse a la discusión del pleno, en caso de reunir 15 mil firmas provenientes de al menos cuatro regiones distintas.

Sin duda, es un mecanismo de participación que no puede desaprovecharse, pues los desafíos son muchos y ameritan su debido análisis por cada caso. En esa línea, desde el área de la planificación urbana y la construcción, estamos planteando argumentos desde lo que sabemos hacer, que es diseñar, planificar y cons-

SmartSÍty es decir sí a ciudades inteligentes, pero en un sentido amplio (...), con integración, coexistencia, sustentabilidad y centrado en las personas.

truir, tanto viviendas, como plazas e infraestructura, y en definitiva, ciudades.

Y es así, como junto a sindicatos, juntas de vecinos, centros de estudiantes, organizaciones como Techoy otros, hemos impulsado SmartSÍty, como propuesta de norma que busca que lleguemos a ser ciudades inteligentes, a través de una planificación territorial que delegue atribuciones en esta tarea en los gobiernos regionales.

Impulsamos esto porque creemos que es hora de hablar de las ciudades en las que queremos vivir. Es hora de definir cómo vamos a integrar en una mirada global el tener un transporte público más eficiente, moderno, urbes sustentables, respetuosas del medio ambiente y que finalmente cautelen la calidad de vida.

¿Por qué confiar este reto a los gobernadores regionales? Porque en la práctica, en muchos sectores del país nuestros habitantes son vecinos de más de una comuna, cuyos centros urbanos conviven estrechamente en varias zonas a lo largo de Chile. Necesitamos que esas comunas conversen entre sí, que atiendan esa interdependencia ineludible a la hora de planificar

su desarrollo urbano. Lo que una comuna resuelve en su planificación territorial afecta a la otra, y viceversa. Por eso, creemos que debe velarse por una visión integradora.

Por todo esto, SmartSÍty es decir sí a ciudades inteligentes, pero en un sentido amplio. Es decir sí a finalmente pensar nuestras ciudades y convivencia de manera inteligente, con mirada de integración, coexistencia, sustentabilidad, y centrado en las personas. Pero para que nuestras calles, barrios y comunas sean inteligentes, necesitamos democratizar el acceso a infraestructuras, resolver los problemas de tránsito y definir adecuadamente las vocaciones de cada territorio.

Queremos que nuestras comunas progresen unidas, que todos los vecinos y vecinas tengan acceso a las mismas oportunidades y que el desarrollo de las ciudades se lleve a cabo sin dejar a nadie atrás. Este camino no es sencillo. Por eso, invitamos a toda la comunidad del Gran Concepción a sumarse a esta iniciativa, a visitar nuestro sitio web www.smartsity.cl, y con su patrocinio, aportar un granito de arena para que como piso mínimo, el futuro de las ciudades sea al menos materia de discusión.

Eliseo Salas Maturana

Eliseo Salas nació en 1866, de acuerdo a su inscripción de matrimonio. Fueron sus padres Jacinto Salas y Rafaela Maturana. Contrajo matrimonio en la ciudad de Temuco en 1894 con Amelia Quezada Muñoz, con quien tuvo cuatro hijos: Agustín, Sara, Amelia y María Elena.

Realizó sus estudios superiores en Santiago, en la Escuela Normal Superior "J. Abelardo Núñez". Al egresar se desempeñó como Visitador de Escuelas en las provincias de O'Higgins, Cautín, Ñuble y Santiago.

Preocupado por el alto número de niños vagos o niños trabajadores que no asistían a la escuela, plantea la idea que los empleadores de menores de edad les exijan a los niños un certifica-

do de asistencia a la escuela. Propuso la creación de escuelas nocturnas o anexos a las escuelas donde pudieran asistir los niños con exceso de tiempo libre o vagos, alejándolos de las calles y de la perdición a la que se veían arrastrados. Su idea no fructificó inicialmente, pero finalmente fue implementada por la Municipalidad de Santiago en 1916.

En 1906, Eliseo Salas se trasladó a Concepción, donde desempeñó el mismo trabajo de Visitador de Escuelas hasta 1923. Su esfuerzo y preocupación, hizo que Concepción abriera las primeras escuelas nocturnas para adultos

analfabetos.

Organizó, junto a un grupo de hombres benefactores, la "Sociedad del Pan Escolar", la que brindaba atención social, alimentación y vestuario a niños pobres, para que no sufrieran los trastornos de las enfermedades de la niñez.

Organizó también las primeras colonias escolares. Fue presidente de la Sociedad de Profesores de Instrucción Primaria. Entre los fundadores de la Universidad de Concepción, don Eliseo Salas, representaba el área de la educación pública, convirtiéndose, además, en el primer tesorero general de la universidad, cargo

que desempeñó abnegadamente por muchos años, y al que tuvo que renunciar por el quebrantamiento de su salud.

Por Decreto fue nombrado junto al alcalde de la época, don Zenón Urrutia Manzano, y a Julio Parada Benavente, como miembros de la Junta Comunal de Auxilio Escolar de Concepción, en el año 1929, para promover la asistencia alimentaria en las escuelas de su jurisdicción.

Falleció el 20 de mayo de 1936 a la edad de 70 años, y se encuentra sepultado en el Cementerio General de Concepción.

*Alejandro Mihovilovich Gratz
Profesor de Historia y Geografía
Investigador del Archivo Histórico de Concepción*

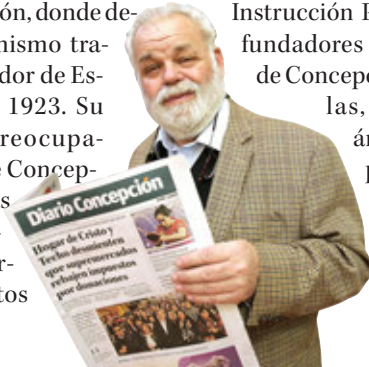

Diario Concepción

Fundado el 20 de mayo de 2008 en la provincia de Concepción

Directora: Tabita Moreno Becerra

Editor General: Silvanio Mariani

Gerente General y Representante Legal: Mauricio Jara Lavín

Dirección: Cochrane 1102, Concepción

Teléfonos: (41) 23 96 800

Correo: contacto@diarioconcepcion.cl

Web: www.diarioconcepcion.cl - **Twitter:** DiarioConce

Oficina Comercial en Santiago: (2) 23350076

Suscripciones: 600 8372372 opción 2

Las palabras vuelan, lo escrito permanece

EDITORIAL

Sin duda, la agenda noticiosa de estos días está marcada por el relevante proceso eleccionario que esperamos convoque una mayor participación frente a lo ocurrido en la primera vuelta electoral. Chile elige hoy al nuevo presidente de la República y, ciertamente, el hecho noticioso gira en torno a este momento histórico.

No obstante, y más allá del regular ajeteo informativo, desde Diario Concepción no podemos dejar de relevar este 19 de diciembre el Día Nacional Contra el Femicidio, que se conmemora por segundo año en el país. En un día histórico para Chile ninguna noticia debe impedir recordar una fecha que busca visibilizar un delito que constituye la expresión máxima de la violencia ejercida contra mujeres y niñas, violencia que, como lo establece la Ley Gabriela (ley n° 21.212), se expresa del modo más extremo en "el asesinato de una mujer por parte de su pareja o ex pareja sin convivencia".

Desgraciadamente, la violencia de género continúa año a año cobrando vidas y, como registra la Red Chilena Contra la Violencia Hacia la Mujer, 51 mujeres han sido víctimas de femicidio durante 2021 en el país. En los últimos 5 años 301 mujeres han fallecido por esta causa y, pese a que las muertes han venido disminuyendo desde 2019, dicho descenso es aún muy menor. A ellos, además, se suman los femicidios frustrados que, en lo que va del año, superan las 150 agresiones.

Que la contingencia electoral no permita olvidar



En un día histórico para Chile ninguna noticia debe impedir recordar una fecha que busca visibilizar un delito que constituye la expresión máxima de la violencia ejercida contra mujeres y niñas.

En un momento de definiciones político-administrativas, en un momento histórico en el que nos encontramos elaborando una nueva constitución para el país, resulta fundamental no olvidar que mujeres y niñas continúan siendo violentadas y, más grave todavía, asesinadas. Por cierto, la Ley Gabriela constituye un avance hacia la erradicación del femicidio, pero aún falta mucho: se requieren políticas claras, medidas concretas y un cambio cultural para avanzar en la prevención, detección temprana, resguardo y protección de las víctimas. Continúa pendiente una ley integral que sancione todas las formas y los diversos contextos de violencia que afectan a las mujeres a causa de su género. Todas medidas que contribuyan a erradicar de manera definitiva la violencia contra la mujer y su punto más extremo de este espiral, el femicidio.

Para que algún día podamos dejar de lamentar la pérdida de vidas violentamente truncadas de hijas, madres, hermanas, compañeras y amigas, debemos decir y trabajar por No + femicidios.

CARTAS

Elección

Señora Directora:

"Uno de los más grandes errores es juzgar a los políticos y sus programas por sus intenciones, en vez que por sus resultados". Milton Friedman (1912-2006), economista USA.

"Se da por supuesto que el ciudadano dio conformidad a todo lo que su candidato pueda hacer cuando lo votó". Herbert Spencer (1820-1903), psicólogo inglés.

"Se hace campaña en poesía y se gobierna en prosa". Mario Cuomo (1932-2015), político USA.

"De golpe se acercan unas elecciones y no sabes a quién votar. Sé lo que quiero no votar, pero lo que quiero votar no lo veo. Eso produce una impotencia enorme y los políticos deberían darse por aludidos". Pedro Almodóvar (1949), director de cine español.

"Cuando debemos hacer una elección y no la hacemos, esto ya es una elección". William James (1842-1910), filósofo USA.

"El riesgo de una decisión equivocada, es preferible al terror de la indecisión". Maimónides (1138-1204), filósofo judío.

"Las peores decisiones en la vida, son las que tomamos basándonos en

el miedo". Sherrilyn Kenion (1965), escritora USA.

Luis Enrique Soler Milla.

Cáncer y mortalidad

Señora Directora:

La mortalidad por cáncer alcanza el primer lugar en Chile. Si bien a primera vista, parece ser una impactante noticia, desde el ámbito sanitario y la academia, se ha señalado enfáticamente que se trata de una situación que se proyectaba desde largo tiempo. Cabe recordar que, años anteriores, el cáncer ocupaba la segunda posición, luego de las enfermedades del sistema circulatorio, para las que han existido notorios avances en tecnología y tratamiento.

Para analizar la mortalidad por cáncer, es necesario establecer la relación que existe con el envejecimiento poblacional, ya que se ha documentado que la mayoría de los tumores malignos son más frecuentes a mayor edad. Sumado a lo anterior, diversos estudios respaldan la existencia de factores de riesgo que aumentan la probabilidad de presentar cáncer, ejemplos son: el consumo de tabaco, consumo excesivo de alcohol, exposición al sol sin protección, contaminación del aire, la inactividad física y la malnutrición por exceso. Por

ello se debe fomentar en la población mantener estilos de vida saludables, información que desde la Organización Mundial de la Salud han destacado por su relevancia en torno a este importante problema de salud pública.

Como se puede observar, junto a esta noticia existe una oportunidad para formar a la población, promoviendo hábitos saludables y enfatizando la importancia de consultar tempranamente ante signos y síntomas de enfermedad. Adicionalmente, este es un llamado de atención a las autoridades respecto de las políticas públicas asociadas al cáncer, lo que da un nuevo impulso a la Ley del Cáncer y el Plan Nacional del Cáncer. Estos deben seguir su implementación con el objetivo de generar acceso oportuno y equitativo al diagnóstico, propiciar un tratamiento integral y generar instancias de acompañamiento al paciente y su familia, considerando un relevante componente comunicacional que permita promover una cultura de prevención y promoción de la salud que apunte a disminuir la existencia de factores de riesgo en la población, lo que impacta en la mortalidad por cáncer.

Daniela Barriga Bustos académica.

FERIADOS EN 2022



Envíe sus cartas, con una extensión máxima de 1.400 caracteres, con espacios vía email a:

- ◆ contacto@diarioconcepcion.cl
- ◆ Cochrane 1102, Concepción

La correspondencia debe consignar claramente la identidad del remitente y su número de teléfono.

Hacemos presente que el diario no puede constatar fehacientemente la identidad del autor de la correspondencia y reproduce la indicada por éste, deslindando ulterior responsabilidad.

La Dirección se reserva el derecho de seleccionar, extraer, resumir y titular las cartas recibidas, sin explicación alguna y evitando cualquier discusión con el remitente.



COMPRAS.-
El comercio electrónico
tiene un marcado
crecimiento en la
pandemia.

Sebastián Henríquez
contacto@diarioconcepcion.cl

AL MENOS EN UNA DÉCADA, PLANTEAN ESPECIALISTAS:

Pandemia aceleró la llegada del comercio electrónico a la Región del Biobío

Parece ciencia ficción, pero en la zona hoy existen servicios para despachar en menos de un día las compras que se hagan desde Hualqui o Florida a través de Internet. El coronavirus apuró el proceso de instalar este tipo de comercio.

Hace dos años, en el mercado de Wuhan, China, un vendedor de carne se saltó un protocolo sanitario y como resultado hoy, en Concepción, Chile, hay bodegas de tres metros cuadrados.

Menos de la mitad de lo que mide un dormitorio pequeño. Es quizás el tamaño de un clóset.

Esto es, nada más lejos de lo que suele imaginarse como una bodega: un espacio amplio, de gran superficie y con altura suficiente para que opere maquinaria.

Pero, una grúa horquilla no cabe en un clóset.

Entonces, ¿Por qué hoy en Concepción existen bodegas de tres metros cuadrados?

El bodegaje es un negocio que, previo a la pandemia, se veía con un futuro promisorio.

Concepción tiene acceso a puertos y aeropuerto, y como nodo logístico, requiere de una buena oferta para almacenar los productos que vienen a la zona, o que salen de acá.

Es fácil de entender. Desde la zona se exporta, por ejemplo, el salmón que se produce en la Región de

6%

apenas

de las personas que se han pasado al comercio electrónico volverían al presencial.

Los Lagos. Vía aérea, se envía a los mercados de Estados Unidos y Asia.

Así que hoy, en la ciudad, hay bodegas para guardar pescado fresco y también los contenedores especiales con que este producto se envía en avión.

El proceso funciona también hacia el otro lado.

Cuando una importadora trae productos desde Asia, necesita una bodega.

También las requieren distribuidoras, industrias, las constructoras, y un sinnúmero de empresas.

La pandemia arribó al país en medio de un alza en este rubro, el del bodegaje.

48

horas

es el tiempo de despacho que clientes *online* están demandando a las empresas.

Y, aunque toda la economía sintió el golpe del coronavirus, de las restricciones sanitarias y del parón general de los primeros meses, el bodegaje fue de las primeras áreas que comenzó a recuperarse.

El culpable fue el Covid 19, que aceleró la instalación del comercio electrónico y, con ello, del reparto y del bodegaje.

Así las cosas, una conocida empresa de ventas por Internet abrió hace una semana un centro logístico en San Pedro de la Paz. Según se explicó, la idea es responder al alza en las ventas en línea, y a clientes que exigen despachos en tiempos insólitos: menos de 48 horas para una entrega.

Según el Servicio Nacional del Consumidor, un 40% de los compradores se pasaron al comercio electrónico en pandemia, y les gustó. Menos de un 6% pretende volver a comprar en forma presencial después de que la crisis sanitaria ceda.

Tiendeo.cl, una de las plataformas que existen hoy en el país para este rubro, realizó un estudio que asegura que 8,2 millones de personas compraron al menos una vez *online* en 2020 en Chile.

A mediados de 2021, la cifra ya se había superado en un 50%.

Ahora, ¿Cómo explica esto una bodega de tres metros cuadrados en Concepción?

Reparto y ecommerce

La pandemia, que cambió el escenario en tantas cosas, no podía dejar indemne a la forma en que la sociedad compra y vende.

En Concepción, un ejemplo de esto es XS Minibodegas, una empresa familiar que hace poco más de una década se dedica al rubro.

Según Paulina Díaz, una de las dueñas, “cuando partió la pandemia nos vimos afectados, la página web no era tan buena y el flujo empezó a pasar por ahí”.

“Nuestra web era funcional, pero no la habíamos cambiado en varios años, fundamentalmente porque trabajábamos con el boca a boca, personas que llegan a ti por la confianza”, añade.

“Pero con la pandemia, tuvimos que



activar la llegada digital a las personas, redes sociales, todo eso”, aclara.

La demanda por espacio para almacenar todo tipo de cosas subió.

Pero, en un modo diferente al que habían visto antes.

“El segmento del ecommerce llegó bien fuerte, y mucho emprendimiento, Pymes, gente que vende en línea y reparte”, señala.

Hoy, este grupo representa el 60% de su cartera de clientes, y debería seguir creciendo.

“Tenemos lista de espera. Hay de todo, desde personas que guardan su ropa de invierno en bodegas herméticas, a la Pyme que necesita un pequeño espacio para guardar un producto previo a la venta, distribuidores”, finaliza.

Sara Cepeda, presidenta de la Cámara de Comercio de Concepción, ha visto este y otros cambios a diario.

“Nosotros hemos tenido que cambiar muchas cosas desde el estallido social y la pandemia”, explica.

“Una de las maneras con que nos adaptamos, es con un sitio para compras *online*, que es del comer-

cio, y varias tiendas ahora tienen reparto”, cuenta.

Para Cepeda, eso sí, aunque el comercio electrónico haya vivido un alza, las 48 galerías del centro siguen teniendo mucho que ofrecer.

“La gente sigue visitando el centro, a pesar de todo”, asevera.

Para el gerente general de CPC Biobío, Ronald Ruf, “la pandemia ha llevado al comercio mundial a dar un paso gigantesco en la forma de ofrecer sus productos y servicios. Y el comercio local no está ajeno a esta transformación. Es más, se trata de una oportunidad histórica

para que los pequeños empresarios puedan hacer crecer su negocio”.

El representante del gremio que agrupa a las principales empresas de la región, señala que “desde el momento en que podemos llegar con nuestra oferta a los potenciales clientes a través de sus teléfonos o computadores, en cualquier rincón -y que las distancias geográficas pasaron a ser relativas-, dependen en gran parte de la logística (distribución); por lo tanto, podemos pensar en grande. Ya no hay fronteras, sólo oportunidades que están disponibles para quienes estén dispuestos a innovar y proyectarse en un mundo que ya cambió.

Carlos Smith, economista de la U. del Desarrollo, aclara que detrás de esta tendencia hay un elemento de riesgo. “Buena parte de este crecimiento se financió con bonos y retiros desde la AFP, y el próximo año debíamos ver una disminución de la actividad económica”.

De cualquier modo, el nuevo esquema no es provisorio. La pandemia -que está lejos de ceder- aceleró un proceso que, en 2019, los especialistas avizoraban para un horizonte de diez años.

Hoy, hay varias empresas de reparto, restaurantes que sólo ofrecen despacho y singularidades como empresas que pretenden tener delivery de ciertos productos en menos de 30 minutos.

“Es una locura”, dice Paulina Díaz.

“Pero hay que prepararse. En ese escenario, hay mucho que se puede hacer. Reconvertir sitios eriazos por ejemplo, o subarrendar espacios pequeños, como bodegas y departamentos que están cerca de los puntos de consumo”, relata.

La llegada acelerada de este nuevo tipo de actividad económica planteará desafíos a la autoridad. Las condiciones laborales de los repartidores, o la normativa sanitaria para restaurantes que no atienden público presencial, son sólo algunos de los desafíos que vienen.

OPINIONES

Twitter @DiarioConce
contacto@diarioconcepcion.cl

La fuerza del comercio presencial

Un reciente estudio de la Cámara Nacional de Comercio, Servicios y Turismo (CNC) da cuenta de que el comercio presencial sigue teniendo fuerza. En la capital del Biobío, apenas se levantaron las restricciones sanitarias, esta actividad subió notablemente sus ventas.

Las ventas presenciales del comercio minorista de la Región del Biobío marcaron en octubre un incremento de 43,8% real anual, cerrando así entre enero y octubre

con un alza de 36,6% real. Respecto a septiembre las ventas de la Región marcan una baja de 1,3%.

Esta cifra coloca al Biobío por delante de otras zonas, como Valparaíso o La Araucanía.

Especialistas consultados por Diario Concepción plantean un escenario mixto, en que el crecimiento del comercio electrónico complementa las ventas de locales establecidos.

Política

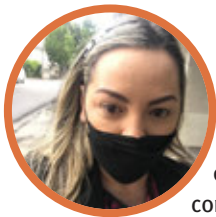

#NosCuidamos

Karla Torres, ingeniera comercial

“El viernes nos enteramos del primer caso de Ómicron en el Biobío y si bien esta cepa dicen que es más suave, de igual manera hay que protegerse. Es increíble ver tanta gente haciendo filas para comprar los regalos de Navidad, sin distancia social. ¡Me impresiona la inconsciencia!”.

Ángel Rogel Álvarez
angel.rogel@diarioconcepcion.cl

En marzo del año pasado se promulgó la denominada Ley Gabriela, que por primera vez en nuestra legislación introdujo el concepto femicidio como “el asesinato de una mujer por parte de su pareja o ex pareja sin convivencia”. Y no solo eso. También aumentó las penas para quienes perpetren dicho delito, hasta en 40 años presidio.

Su nombre se relaciona con la joven Gabriela Alcaíno Donoso, quien en 2018 y con apenas 17 años, fue asesinada junto a su madre, Carolina Donoso, de 53, a manos de la expareja de esta última. La iniciativa, promovida principalmente por senadoras y diputadas, contó con el apoyo transversal del Congreso.

Quizás por ello, al momento de consultar a un grupo de parlamentarias de la Región, este proyecto se mencione como uno de los grandes avances por erradicar de nuestra sociedad el femicidio y la violencia contra las mujeres. No obstante, también hay coincidencias en que aún queda un largo trecho por recorrer.

“Hasta antes de la promulgación de esta ley, había una cifra negra de violencia contra las mujeres, porque no consideraba asesinatos de mujeres cometidos por su exparejas o sencillamente por se mujer. En materia de sanción se ha avanzado notablemente, pero eso no significa que se haya reducido la violencia contra las mujeres, nos siguen matando, a la fecha hay 42 femicidios consumados y 154 frustrados”, comentó la senadora de Ñuble, Loreto Carvajal (PPD).

Cuando ejerció como primera vicepresidente de la Cámara, Carvajal promovió establecer una mesa de trabajo con el Ejecutivo para avanzar en materia de prevención, resguardo y protección.

“Debemos avanzar en establecer el cambio cultural en las instituciones para que entiendan que una mujer que denuncia violencia de género es una potencial mujer asesinada. La ley que establece la conmemoración del Día Nacional Contra el Femicidio apunta, justamente, a un área donde estamos al debe: la prevención, el cambio cultural”, sostuvo.

La diputada del Distrito 20, Francesca Muñoz (RN), destacó la aprobación de la Ley sobre monitoreo telemático en causas de violencia intrafamiliar, así como el proyecto que busca restringir beneficios a condenados por femicidios, aún en tramitación.



HOY SE CONMEMORA DÍA NACIONAL CONTRA ESTE TIPO DE DELITO

Prevención, una de las deudas para erradicar el “femicidio”

Desde el mundo legislativo parlamentarias valoran algunos avances, pero coinciden en la necesidad de comenzar a trabajar desde el punto vista cultural.

Al 16 de diciembre de este año

en Chile se registran 42 femicidios consumados y 154 femicidios frustrados, según cifras oficiales.

Ley de monitoreo telemático

aprobada recientemente fue destacada por las congresistas consultadas.

“En el Parlamento existe la voluntad política para seguir modificando la legislación y así lograr erradicar la violencia. Pero, además se deben redoblar los esfuerzos en mecanismos de prevención y detección temprana de factores de riesgos para evitar la violencia contra las mujeres”, coincidió Muñoz.

Su colega del Distrito 21, Joanna Pérez (DC), también destacó los avances legislativos, pero especificó que “aún estamos en deuda respecto de contar con una ley integral de violencia que sancione todas las formas y contextos de violencia que afectan a todas las mujeres y las niñas (enfoque Inter seccional) y para

ello se requiere el más amplio acuerdo social y político. Contar con la legislación adecuada, es el piso mínimo que debemos tener como sociedad”.

Junto con manifestar el desafío que implica fortalecer el SernamE y así llegar a todo el territorio nacional, apuntó a “descentralizar, transversalizar las políticas de prevención y erradicación de la violencia”.

“Activar todos los mecanismos de denuncia y respuesta oportuna es clave, ya que cuando una mujer denuncia estamos llegando tarde como sociedad en las políticas de prevención”, comentó.

La diputada electa del Distrito 20,

Marlén Pérez (UDI), coincidió en lo planteado por las congresistas en ejercicio. “Se necesita lograr un cambio cultural que nos permita prevenir y condenar con fuerza los hechos de violencia en contra de las mujeres. El cambio debe venir desde la primera infancia, desnormalizar las primeras conductas de violencia, lograr una atención integral efectiva para las víctimas y que exista un trabajo coordinado entre los distintos organismos e instituciones que intervienen”, dijo la diputada electa.

OPINIONES

Twitter @DiarioConce
contacto@diarioconcepcion.cl

Sofía Scheihing, estudiante de 4º año de Medicina. Hospital de Simulación Clínica, Campus Los Leones de Providencia.



UNIVERSIDAD
SAN SEBASTIAN

FORMANDO A LAS NUEVAS GENERACIONES

HEROÍNAS Y HÉROES DEL SIGLO XXI

Más de **7.000 vacantes** en **100 carreras** en todas nuestras sedes: Santiago, Concepción, Valdivia y Puerto Montt.

1ª Universidad chilena acreditada internacionalmente con estándares de la Unión Europea, por agencia alemana AQAS, por 6 años.

7 carreras del área de la salud acreditadas internacionalmente.

98 convenios con 91 instituciones de 21 países de América, Europa, Asia y Oceanía.

6 programas de doctorados en las áreas de ciencias biomédicas y humanidades.

95% de nuestros estudiantes cuenta con becas o beneficios.

91% de nuestros alumnos de pregrado estudia en carreras acreditadas o con calidad certificada.

4 HOSPITALES DE SIMULACIÓN CLÍNICA USS

Más de **19.500** estudiantes de las carreras del área de la salud acceden a 2.500 mts de hospitales altamente equipados, distribuidos en todas nuestras sedes.

OFERTA CARRERAS 2022

CARRERAS	Concepción
FACULTAD DE ARQUITECTURA, ARTE Y DISEÑO	
Arquitectura	•
FACULTAD DE CIENCIAS DE LA EDUCACIÓN	
Pedagogía en Educación Diferencial	•
Pedagogía en Educación Física	•
Pedagogía en Inglés	•
FACULTAD DE CIENCIAS DE LA SALUD	
Fonoaudiología	•
Kinesiología	•
Tecnología Médica	•
Terapia Ocupacional	•
FACULTAD DE DERECHO Y GOBIERNO	
Derecho	•
Administración Pública	•
FACULTAD DE DISEÑO DIGITAL E INDUSTRIAS CREATIVAS	
Animación Digital	•
FACULTAD DE ECONOMÍA Y NEGOCIOS	
Ingeniería Comercial	•
FACULTAD DE ODONTOLOGÍA	
Odontología	•
FACULTAD DE MEDICINA VETERINARIA	
Medicina Veterinaria	•

CARRERAS	Concepción
FACULTAD DE HUMANIDADES Y CIENCIAS SOCIALES NUEVA	
Bachillerato en Humanidades y Ciencias Sociales	•
FACULTAD DE CIENCIAS PARA EL CUIDADO DE LA SALUD	
Enfermería	•
Nutrición y Dietética	•
FACULTAD DE INGENIERÍA Y TECNOLOGÍA	
Ingeniería Civil	•
Ingeniería Civil en Minas	•
Ingeniería Civil Industrial	•
Ingeniería Civil Informática	•
Ingeniería en Energía y Sustentabilidad Ambiental	•
FACULTAD DE MEDICINA Y CIENCIA	
Medicina	•
Obstetricia	•
Bachillerato en Ciencias de la Salud	•
Química y Farmacia	•
FACULTAD DE PSICOLOGÍA	
Psicología	•
Trabajo Social	•

• **NUEVA OFERTA 2022**



**BECAS HASTA 100% EN
ARANCEL Y MATRÍCULA**

simulador.uss.cl

Ciudad



#NosCuidamos

Samuel Amigo, funcionario del Depto. Educación Municipal de Penco

“La clave para mantenerse, además de la vacunación y las medidas sanitarias, es evitar el contacto con personas que pudieran estar contagiadas y, además, testearse continuamente para evitar que asintomáticos traspasen el virus”.

Mauro Álvarez S.
mauricio.alvarez@diarioconcepcion.cl

SEGUNDO AÑO DE CONMEMORACIÓN

Día Nacional Contra el Femicidio: las cifras regionales y la necesidad de crear un cambio de paradigma en la sociedad

El 10 de noviembre del año 2020 se publicó en el Diario Oficial la Ley N°21.282 que declaró el 19 de diciembre como el Día Nacional Contra el Femicidio, siendo este 2021 el segundo año que se conmemora.

El objetivo de visibilizar este delito como expresión máxima de violencia contra las mujeres, se debe al recuerdo de Javiera Neira de seis años, quien el 2005 fue víctima de femicidio por parte de su padre, quien en un acto de cobardía y enajenación, la lanzó desde el séptimo piso del departamento familiar, provocando su muerte. Tanto ella como su madre eran víctimas de violencia intrafamiliar (VIF).

Violencia de Género que se agudizó durante la pandemia, sobre todo el año 2020 con los extensos periodos de cuarentena decretados por la autoridad sanitaria. En Biobío, según datos proporcionados por el Servicio Nacional de la Mujer y Equidad de Género (SernamEG Biobío), los casos aumentaron el primer semestre del 2021 en un 17%, ya que se realizaron 17.889 atenciones a víctimas de algún tipo de agresión por parte de un tercero.

“Las denuncias por violencia contra la mujer se han mantenido en números altos, en ese sentido, el último reporte entregado por la Subsecretaría de Prevención del Delito da cuenta que el 2021 se recibieron 7.230 denuncias de esta materia en la Región, contra 5.504 en igual periodo de tiempo durante el 2020”, detalló la directora de SernamEG, Lissette Wackerling.

Donde igual se vio un alza en las denuncias por violencia hacia la mujer, fueron en los llamados al fono 1455, donde las víctimas piden orientación y ayuda. “En septiembre ya se había superado la cifra del mismo periodo en el año anterior, alcanzando las 2.298 llamadas”, acotó la directora Wackerling. Además, está a disposición el Whatsapp silencioso +56 9 9700 7000, en caso de no poder realizar llamadas.

Frenar la violencia

La violencia contra las mujeres y las niñas es una realidad mundial, que no desconoce clases sociales ni razas, es un tipo de abusos que puede ir desde lo físico, sexual, psicológico, como también en lo económico.

Lo anterior, significa un serio peligro, puesto que al interrelacionarse las variables antes nombradas, quitándoles autonomía y libertad a

La violencia de género se agudizó durante la pandemia aseguraron desde la Seremi de la Mujer y Equidad de Género y el SernamEG, aumentando en un 17% este 2021, en comparación al 2020.

Red Chilena Contra la Violencia hacia las Mujeres y organizaciones feministas comentaron que pese a la Ley Gabriela queda mucho por cambiar, pues los femicidios suman víctimas cada día.

las víctimas de violencia de género, el agresor termina alejándolas de la sociedad y de sus familias, desencadenando en muchos de los casos en intento de femicidio o femicidio como tal.

En el caso del Biobío, a la fecha, detalló el ministerio de la Mujer y la Equidad de Género, se han consumado dos femicidios, uno menos en relación a la misma fecha del año pasado.

El primero, se produjo en Coronel y causó la muerte de Estefanía Breve de 19 años. El asesinato fue perpetrado por un adolescente de 16 años, quien no estaba de acuerdo con la orientación sexual y la relación de pareja que mantenía la mujer con otra menor de 16 años, precisó el Ministerio Público. Fue acusado de femicidio y femicidio frustrado en contra de la pareja de la joven fallecida.

El segundo, ocurrió en Los Ángeles y cobró la vida de Jessica González de 37 años, residente de Villa Génesis. Tras una denuncia por presunta desgracia, debido a que llevaba varios días desaparecida, la mujer fue encontrada sin vida al interior de su domicilio particular, por la Brigada de Homicidios de la PDI.

El autor de la muerte de Jessica, fue su conviviente, quien de acuerdo a los antecedentes entregados por la PDI, la habría atacado con un elemento cortante, provocándole heridas mortales en su cuello y espalda.

“Además de estos dos hechos consumados, este año van 13 intentos de femicidio en Biobío, versus los 10 que llevábamos a la fecha el año 2020. La verdad es que las cifras no son nada de alentadoras, pero como

Ministerio no vamos a descansar hasta disminuir la violencia contra la mujer. Esta tarea no es fácil, porque para eso se necesita el trabajo de toda la sociedad, que las personas dejen de normalizar cualquier tipo de violencia de género”, dijo la seremi de la Mujer y la Equidad de Género, Marissa Barro.

Considerando que el femicidio es la forma más extrema de violencia, desde la cartera de la Mujer, han estado llevando a cabo jornadas de educación hacia la ciudadanía, con el fin de que la comunidad aprenda a reconocerla y denunciarla, ya que es la única forma de erradicar este tipo de flagelo de la sociedad.

“En nuestra última campaña, denominada #NoEstásSola, hacemos el llamado a la comunidad a estar atentos y atentas a las señales; por ejemplo, si una mujer deja de frecuentar a su familia y amistades, si se ausenta socialmente, debemos ocuparnos de saber cómo está, porque podría estar sufriendo violencia. La campaña nos dice ‘Primero te aleja de tu vida y luego te la quita’. La violencia comienza con el aislamiento social de la víctima”, comentó la seremi Barro.

Como política de gobierno, a nivel regional la Seremi ha formado a más de 600 jóvenes como agentes de erradicación de Violencia Contra la Mujer y Equidad de Género, a través de un convenio con el Instituto Profesional Aiep.

Junto con ello, “hemos trabajado con la primera infancia, en alianza con Junji y también en la educación escolar, a través del Servicio Local de Educación, impartiendo charlas para evitar la violencia en el pololeo”, agregó Marissa Barro.

Ley Gabriela

Desde marzo de 2020 rige la Ley N°21.212 conocida como “Ley Gabriela”, en homenaje póstumo a Gabriela Alcáino, asesinada junto a su madre, a manos de su ex pololo, Fabián Cáceres, quien no sólo la maltrató durante la relación, sino que también se obsesionó con ella, causándole finalmente la muerte.

La Ley destinada a sancionar la violencia contra las mujeres, amplió el concepto de femicidio a los casos fuera de una relación afectiva (femicidio por causa de género) y el íntimo que incorpora la relación entre la víctima y el agresor, habiendo existido o no convivencia. Además se incorpo-

Continúa en pág. 10



Potencia tu negocio
con la mejor
Fibra de Chile

Plan Fibra
600
↑↓ Megas
Simétrico

\$16.894 /mes
Antes \$25.990

35% dcto. por 12 MESES

 movistar.cl/empresas

Transformemos los cambios en **oportunidades. Okey!**

Planes disponibles para personas jurídicas. Oferta válida hasta el 31 de marzo de 2022. Condiciones comerciales y contractuales en www.movistar.cl/empresas

Ciudad

Viene de pág. 8

ró la figura de violación con femicidio, tras lo sucedido con Gabriela.

“También logramos que se promulgara la ley de monitoreo telemático, que creemos que generará un incentivo en la denuncia por existir mayor control en el cumplimiento de las medidas cautelares. No obstante, es muy importante recalcar que esto es una tarea de todos y todas”, enfatizó la seremi de la Mujer.

Casos antes de la Ley

Desde la Red Chilena Contra la Violencia hacia las Mujeres, la abogada Silvana del Valle, también directora de la Escuela de Derecho de la Universidad Academia de Humanismo Cristiano, dijo que durante 2021 se han registrado 51 femicidios a nivel nacional y dos suicidios femicidas.

“Nosotras tenemos registros desde el año 2010, donde a nuestro entender el femicidio es el asesinato de una adulta o niña, cometido por un varón sólo por el hecho de ser mujer. Desde esa perspectiva, luego de promulgada la Ley de Femicidio, hace 11 años, ya manteníamos una diferencia con los datos del SernamEG, porque dicha Ley sólo acotaba el concepto de femicidio a la relación íntima de pareja, es decir: convivencia, conyugal o donde la víctima y el agresor habían sido esposos o ex convivientes”, detalló la abogada del Valle.

Agregó que “desde el punto de vista de la teoría crítica feminista, consideramos que el concepto femicidio, acuñado en los años 70, abarcaba mucho más. En ese sentido, fue un hito la promulgación de la Ley Gabriela que modificó el Código Penal, estableciendo el femicidio como delito, porque antes sólo era un término para especificar un parricidio en contra de una mujer”.

Como Red desde antes que se promulgara la Ley Gabriela, catalogaban como femicidios los casos en que mujeres que ejercían el comercio sexual eran asesinadas por clientes, niñas asesinadas por parientes u otros, o madres que perdían la vida por sus hijos u otros familiares, como también conocidos, sólo por el hecho de ser mujeres.

“Hemos constatado que a lo largo de estos dos años, no se ha aplicado la Ley suficientemente, ya que operadores del sistema, como también el Ministerio Público no han considerado los motivos de género detrás de la muerte de estas mujeres. Hay una cantidad de fallecidas que sus asesinos debieron ser formalizados o investigadas sus muertes bajo la ti-

Nombre víctima	Edad	Nombre víctima	Edad	Nombre víctima	Edad
Ariana Maritza Bravo Aracena	39	Rosa Nérida Muñoz Antonapai	44	María de Jesús Bermúdez Fuentes	29
Bartolita del Carmen Paredes Castillo	67	Franshesca Tamara González Miranda	18	Mónica Astorga Vega	55
Pamela Verónica Fonseca Rebolledo	39	María Teresa Sepúlveda Smith	61	Jéssica del Carmen González Toledo	38
Brenda Cartes Guzmán	43	Stephanie Emilien	33	Jessica Angelina Ortiz Cisternas	53
Mariana Ariela Milla Nuñez	57	Rosa Francisca Millanao Chule	73	Verónica Cuero Cuero	21
Yorka Gonzalez Barrera	52	Paulina Alejandra Gatica González	42	Madely Padilla Martínez	32
Herlin Montaña Valencia	33	Maylin Rachel Guevara Guevara	28	Marjorie Caris Aillal	23
Estefanía Constanza Breve Neira	19	Catalina	14	Olga del Tránsito Poblete Campos	53
Kimberly Ugalde Palma	19	Jocelyn	29	Jeanette de las M. Sepulveda Curín	58
Damaris Ana Meliñir Llanqui	19	Laura Norma Maldonado Solís	84	Pamela Solange Álvarez Soto	55
Norma Jeannette Quiroga Zúñiga	45	Yaritza Navarro González	18	Rosa Fritis Barraza	49
Valeria Esmeralda Ortiz Oyarzún	22	Gloria Yanet Labraña Aros	63	Gabriela Machicado Hurtado	38
Carolina Ortega Cariqueo	40	Williamyis Rojas Rosales	17	Carla Ivana Olmedo Olmedo	42
Michelle	11	A.C. Contreras V.	43	Carolina del Pilar Pinilla Aránguiz	37
Valentina	3	Verónica del Carmen Palacios Tapia	58	Javiera Rojas Veas	42
Carmen Rosa González Valdés	74			C.B.C.R.	62

ILUSTRACIÓN: ANDRÉS OREÑA P.

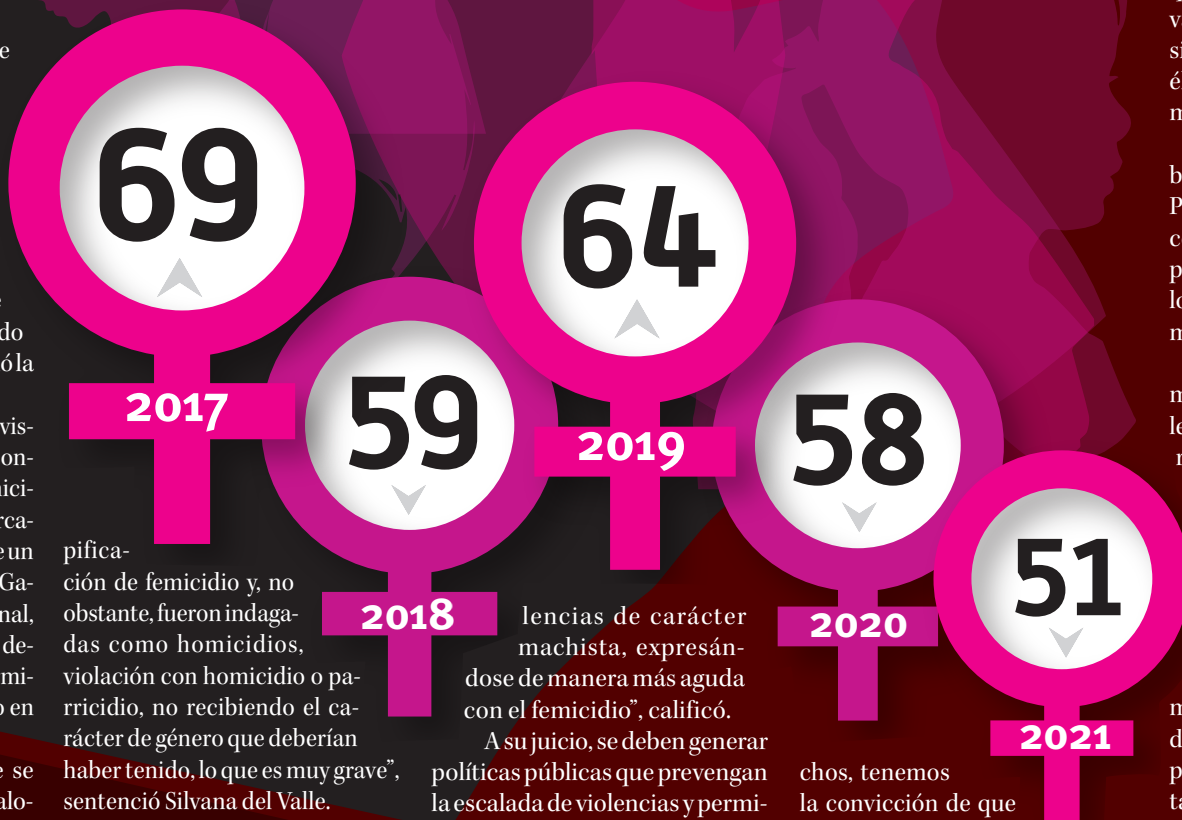

pificación de femicidio y, no obstante, fueron indagadas como homicidios, violación con homicidio o parricidio, no recibiendo el carácter de género que deberían haber tenido, lo que es muy grave”, sentenció Silvana del Valle.

La socióloga y parte de la ONG Amaranta, Consuelo Herrera, analizó que los femicidios ocurridos hasta hoy, develan la poca importancia que tiene la vida de las mujeres dentro de la sociedad chilena.

“Pareciera ser que cada cifra no tuviera un nombre ni una historia detrás, no queremos caer en un conteo deshumanizado, sino que entender que la única manera de frenar las violencias contra nosotras es comprender las raíces estructurales de este sistema patriarcal, capitalista y racista que reproduce continuamente una serie de prácticas y subjetividades que perpetúan dichas vio-

lencias de carácter machista, expresándose de manera más aguda con el femicidio”, calificó.

A su juicio, se deben generar políticas públicas que prevengan la escalada de violencias y permitan enfrentarlas de una forma clara y directa. “La justicia debe tener perspectiva de género que garantice apoyo, acompañamiento y responsabilidad con las víctimas que denuncian a sus agresores, existe una grave negligencia por parte del Estado”, complementó.

Desde Feministas Articuladas en Movimiento (Faem), Paloma Zúñiga dijo que lo que se conmemora hoy, es una fecha tremendamente simbólica en nuestro país y lleva a reflexionar sobre lo expuestas que están como mujeres.

“Cuando las mujeres nos levantamos a luchar por nuestros dere-

chos, tenemos la convicción de que el femicidio es uno de los rivales más potentes del patriarcado. Soñamos con un mundo sin violencia, con justicia y equidad, esa convicción nos mueve. Despertar sin casos de violencia machista, donde tanto las instituciones como los vecinos de nuestros barrios trabajen juntos, es fundamental para no vivir más lutos por quienes no pudieron salir del círculo de la violencia”.

Al mismo tiempo, “el mensaje más importante que tenemos que dar este día, es a aquellas que todavía no están listas para pedir ayuda. Decirles que estamos aquí, que estaremos siempre aquí para

ayudarlas, ya que sabemos que es difícil, sabemos que el agresor está impute, pero aquí estamos todas, las del movimiento de mujeres, las feministas y todas aquellas que creemos que pueden romper sus ataduras, las estamos esperando, porque ninguna mujer menos, ninguna muerta más”, aseveró Zúñiga.

El daño en los hijos

Golpes, patadas y malos tratos fue lo que vivió hace 10 años, Camila (nombre ficticio) a causa de la adicción a la cocaína de su ex marido. Quien aseguró que si no fuera por el apoyo de familiares y amigas, quizás sería una muerta más en el Biobío.

“Él se metió a las drogas y no paraba. Le dije que se fuera y no lo hizo, me golpeó delante de mi guagua de meses, fue un infierno, creí que me iba a morir. Tuve una medida cautelar, él se alejó y no lo volví a ver. Hoy tengo quien me proteja, formé una nueva familia, pero el miedo aún persiste. Si bien mi hijo era pequeño, él recuerda todo, eso es lo que más me duele”, aseveró.

Al respecto, la psicóloga y también miembro del Observatorio de Parentalidad UdeC, Karen Oliva, comentó que hechos tan graves repercuten en los más pequeños, por lo que se debe apoyar con tratamientos psicológicos.

“Los niños y niñas que son víctimas de VIF o que son testigos de violencia y malos tratos, pueden tener riesgos graves en la salud mental y física a corto o largo plazo. Se originan secuelas en su desarrollo integral y se pueden expresar en los distintos ámbitos de la vida y sus consecuencias pueden ser incluso acumulativas, porque pueden tener baja autoestima, dificultades en la empatía y cuadros depresivos. A raíz del estrés postraumático pueden experimentar agresividad, pesadillas y ansiedad, como también otras secuelas”, detalló la psicóloga Oliva.

Siendo el daño a largo plazo, lo más preocupante. “Pueden tener conductas violentas y dificultades para mantener vínculos estables, abuso de alcohol y drogas, trastornos de personalidad, por lo que es necesario, una vez roto el círculo de la violencia, tomar tratamientos adecuados, los cuales deben ser distintos, para niños, niñas y adolescentes, porque somatizan distinto las emociones”, especificó la especialista UdeC.

OPINIONES

Twitter @DiarioConce
contacto@diarioconcepcion.cl

Ciudad

Mauro Álvarez S.
mauricio.alvarez@diarioconcepcion.cl

El viernes de esta semana la Seremi de Salud dio a conocer el primer caso de la variante Ómicron en la Región del Biobío. Se trata de un viajero de 34 años, que ingresó a Chile el 11 de diciembre desde Estados Unidos y que se encuentra en buen estado de salud.

Posee su esquema completo de vacunación y la dosis de refuerzo. Está cumpliendo su aislamiento en permanente monitoreo por la Seremi de Salud. "El caso tiene un contacto estrecho, el que también se encuentra cumpliendo el aislamiento preventivo correspondiente", dijo la seremi Isabel Rojas.

Autocuidado

El primer caso de Ómicron llevó a reiterar el llamado de la autoridad sanitaria a reforzar las medidas de autocuidado, como son el lavado de manos, uso de la mascarilla, distancia social y ventilación de espacios cerrados.

"La pandemia no ha terminado. Es primordial, además, que las personas testeen oportunamente antes de 24 horas desde inicio de cualquier síntoma, además de aislarse hasta la entrega de resultados", enfatizó Isabel Rojas.



PRIMER CASO en Biobío se encuentra en buen estado de salud, al igual que su contacto estrecho.

EL VIERNES SE CONOCIÓ PRIMER CASO EN EL BIOBÍO

Ante Ómicron, Salud reitera el autocuidado

"La pandemia no ha terminado", dijo la seremi Isabel Rojas. Se dieron a conocer 198 nuevos contagios de Covid-19.

Junto con lo expresado por la autoridad en Salud, se invitó a revisar los puntos de toma de PCR y puntos de vacunación contra la Covid-19. Información disponible en las redes sociales: <https://twitter.com/seremisalud8> y <https://www.facebook.com/seremisalud.biobio>.

Lo anterior, ya que el último informe entregado reveló que hay 198 nuevos contagiados de Covid-19, sumando 1.408 en calidad de contagiados.

Siendo la provincia de Concepción la que concentra la mayor cantidad de activos (1.000), seguida de Biobío y Arauco, con 249 y 139 casos, respectivamente.

Respecto a la realidad por comunas, la seremi Rojas detalló que "Concepción presenta la mayor cantidad de activos, con 185; seguida de Coronel (181); y Los Ángeles, que presenta 168 contagiados".

En cuanto a residencias sanitarias, se dio a conocer que 389 personas positivas a Covid-19 y contactos estrechos cumplen su cuarentena preventiva dentro de la red. Ocupación llega al 78%, con 280 camas ocupadas de 360.

OPINIONES

Twitter @DiarioConce
contacto@diarioconcepcion.cl



ESTA NAVIDAD REGALA ALGO ARTESANAL

La magia de esta Navidad viene con productos originarios del sur. Dale más tradición a tu fiesta navideña ingresando a fibrlocal.cl y descubre el trabajo de artesanos locales del sur de Chile.



Ingresa a fibrlocal.cl y encuentra este regalo y muchos más. Apoyemos a los emprendedores locales de nuestro sur.

Cómprale algo aquí

- Despacho por medio de Correos de Chile
- 5 días hábiles
- Para más información revisa Términos y Condiciones

Visítanos también en Arturo Prat 427 Temuco.

ESPACIO
FIBRA LOCAL



Ciudad

VOLVERÁN A CLASES EN MARZO CUANDO MÁS DEL 80% DE LAS COMUNIDADES EDUCATIVAS ESTÉN INMUNIZADAS

El 5% de funcionarios de la educación de Biobío no están vacunados

Ximena Valenzuela Cifuentes
ximena.valenzuela@diarioconcepcion.cl

El debate de la postergación del inicio de clases presenciales ya culminó. La mayoría de los 50.000 colegios de la Región (el 96%) volvió a clases durante este año y se espera que en marzo lo haga el 100%.

Las medidas sanitarias y, principalmente, el exitoso proceso de vacunación que tiene en la Región a un 93,8% de la población con esquema completo y casi 860.000 con refuerzo permiten el ansiado retorno a las aulas.

Sin embargo, debido a que la vacuna contra la Covid-19 no es obligatoria en Chile, muchos de los escolares ya vacunados, convivirán con docentes y personal de la educación que no se inoculó, a pesar la disponibilidad de fórmulas, situación que preocupa a algunos padres. "En los colegios particulares todos los profes se vacunan, sino los sacan. Será un riesgo que gente no vacunada haga clases a mis hijos y arriesgue que se contagien después de haberlos cuidado por tanto tiempo", dijo Leonel Mora, ingeniero y padre de un niño de 11 años.

A nivel regional se calcula que hay cerca de 50.000 personas que trabajan en el área educación y, según la seremi de Salud, Isabel Rojas, un total de 29.942 profesionales, entre profesores y parvularias, tienen la primera dosis contra el coronavirus; 29.888 con esquema completo; cuatro con Cansino; y 26.074 obtuvieron la dosis de refuerzo.

Eso sí, explicó la jefa local de la cartera de Salud, pueden existir más vacunados entre los docentes que hayan accedido a la inmunización a través de otro segmento, por ejemplo, enfermedades crónicas o mayores de 60 años.

El seremi de Educación, Felipe Vogel, aseguró que el "proceso de vacunación es algo voluntario, no obstante el 95% de los trabajadores de la Educación han recibido sus vacunas, teniendo esquema completo, mostrando de esta manera, el compromiso que todos los actores de la Educación tienen para hacer un ambiente seguro".

El presidente regional del Colegio de Profesores, Jorge Barriga, aseguró que los docentes, tanto los vacunados como los no inmunizados, participaron desde que se retomaron las actividades académicas presenciales en septiembre, manteniendo las medidas de prevención.

Padres se muestran molestos por antivacunas. Colegio de Profesores asegura que la gran mayoría adhirió al proceso. **Especialistas aseguran que las fórmulas contra la Covid-19 debieron pasar por más pruebas antes de ser administradas.**



LA MAYORÍA de los docentes adhirió al proceso de vacunación.

Rezagados no confían en las fórmulas que se están usando, aseguran que faltarían muchos estudios para avalarlas.

Les hace bien a los niños y a nosotros también la vuelta a clases, y acatando las medidas sanitarias y teniendo insumos de seguridad", dijo el docente que trabaja en el Colegio Villa Acero de Hualpén, institución que, al igual que el resto de las 875 que hay en la Región, paga insumos como mascarillas, alcohol gel y pediluvios con dineros del programa SEP (Subvención Escolar Preferencial), recursos que a su juicio deberían ser cancelados por el Gobierno para que los establecimientos puedan contratar personal o comprar materiales.

Jaime Rodríguez, jefe de Infectología infantil de la Clínica Alemana, presidente del Comité Asesor en Vacunas e Inmunizaciones del Minsal, aseguró que el 29 de diciembre

en la próxima reunión del Cavei se analizará la posibilidad de definir la vacunación como obligatoria, aunque a su juicio la línea va por convencer a la gente de que las vacunas son buenas y seguras.

El especialista agregó que en caso que definan como obligatorias debería considerarse para personal de salud, profesores o para quienes cuidan a adultos mayores en asilos de ancianos.

Juan Ávila, profesor de matemáticas, aseguró que la vacunación debería ser obligatoria. "Restrungen fumar en lugares públicos porque puedo contaminar los pulmones de otros, a los no vacunados deberían prohibirles salir, su carga viral es mayor si se enferman, poniendo en riesgo al resto", comentó.

Del otro lado de la vereda está Iván Tobar, bioquímico integrante de la Agrupación de Profesionales de la Salud e Investigadores Independientes (Apsii), que realiza clases a alumnos de básica y media, contó que no se ha vacunado, pues luego de trabajar en laboratorios e, incluso, evaluar las vacunas que están aprobadas en el país, dice que no son seguras.

"Es experimental, se han saltado muchas pruebas, que demoran años, lo que están haciendo es una irresponsabilidad. La mejor forma de cuidarnos del virus habría sido llegar a una inmunidad natural", dijo Tobar.

El ministro de Salud, Enrique Paris, ha descartado la obligatoriedad, pues son de emergencia, pero se abrió a la posibilidad de una cuarta dosis de ser necesario.

Aforos

Independiente del estado de vacunación, explicó el seremi, los funcionarios de la educación deben cumplir con las responsabilidades laborales e, idealmente, adherir al proceso de vacunación.

Vogel dijo que cualquier acto escolar se debe regir por las reglas del Ministerio de Salud que determina, según la fase de cada comuna, los aforos y es ideal, a su juicio, que todas las personas cuenten con su pase de movilidad para participar de estos eventos.

Si bien ambas carteras entregaron la responsabilidad de aforos a la otra y no dejaron en claro cuáles serían los que se ocuparán en marzo, en base al plan Paso a Paso del Minsal y, tomando como ejemplo la Fase 3 en que está la mayoría comunas de Biobío, se podría afirmar que en lugares abiertos se permiten 200 personas con pase de movilidad y 100 si alguien no lo tiene. En lugares cerrados, el aforo es de 100 personas, si todas tienen su Pase de Movilidad y 25 si no es así. Dicha condición debería cumplirse en los colegios donde no todos los profesores o alumnos estén vacunados.

OPINIONES

Twitter @DiarioConcepcion
contacto@diarioconcepcion.cl

19 DICIEMBRE
CHILE DECIDE 2021

SEGUNDA VUELTA PRESIDENCIAL



TRANSMISIÓN EN VIVO A TRAVÉS DE MEDIOS UDEC



Diario Concepción

LA DISCUSIÓN

Humanidades

Ximena Cortés Oñate
contacto@diarioconcepcion.cl

El potencial cultural de las sociedades radica, en parte, en su patrimonio, el que no solo puede ser guardado como herencia, sino también proyectado al futuro en una revalorización de culturas e identidades.

Según Unesco, en su más amplio sentido, Patrimonio Cultural es, a la vez, un producto y un proceso que suministra a las sociedades un caudal de recursos que se heredan del pasado, se crean en el presente y se transmiten a las generaciones futuras para su beneficio.

En el caso chileno, según el Consejo de Monumentos Nacionales, el 67% de los Monumentos Nacionales, Zonas Típicas y Santuarios de la Naturaleza se encuentran en regiones y el 33% restante en la Región Metropolitana.

También están en regiones los sitios que se han logrado inscribir en la Lista de Patrimonio Mundial: Rapa Nui, Chiloé, Valparaíso, Sewell, Humberstone y Santa Laura, y el Qhapac Ñan (Camino Principal Andino).

En ese contexto, y considerando la “vinculación permanente de nuestras universidades con sus comunidades regionales”, el presidente de la Agrupación de Universidades Regionales (AUR), Patricio Sanhueza, realizó una presentación a la Comisión de Cultura, Artes y Comunicaciones de la Cámara de Diputados sobre la Indicación Sustitutiva al Proyecto de Ley de Patrimonio Cultural, lamentando que las universidades de regiones no fueran convocadas a consulta para los insumos del cuerpo legal.

Para la AUR, el estudio, la investigación y el conocimiento del Patrimonio declarado se desarrolla con gran importancia desde la masa crítica de investigadores locales y regionales, produciendo conocimiento situado; a lo que se agrega que los procesos de valoración se legitiman de manera efectiva desde las comunidades regionales, las que no sólo son beneficiarias pasivas, sino que también intérpretes activas de ese legado; procesos en los cuales la vinculación con el medio de las universidades regionales cumple un activo rol articulador.

Así lo explica el jefe de la Unidad de Patrimonio de la Universidad de Concepción, Javier Ramírez: “actualmente hemos transitado desde una mirada unidireccional a una bidireccional en relación con las vinculaciones entre las universidades y sus comunidades y territorios. Esto quiere decir que el rol que están cumpliendo nuestras instituciones no es sólo conservar y gestionar sus propios patrimonios, sino también establecer lazos colaborativos y de un modo más horizontal. En el caso de nuestra universidad, con las regiones de Biobío y Ñuble, a través de la formación, investigación y asistencia técnica”.

De tal manera, sostiene, se ha aban-

Patrimonio local y el rol de las universidades regionales

Gran parte del patrimonio nacional se encuentra en regiones, donde las universidades realizan un importante trabajo territorial vinculado con las comunidades. Cuatro especialistas comentan sobre este trabajo que fue abordado en las Primeras Jornadas Universitarias de los Patrimonios Regionales, organizada por AUR.

identidades locales y la riqueza de éstas, en cuanto corresponde a la idea de diversidad”.

Abordaje holístico

Ortega es académico del departamento de Historia y Geografía de la Universidad Católica de la Santísima Concepción y directivo del Consejo Comunal para el Patrimonio de Tomé. A su juicio, “las universidades regionales deben avanzar en la activación patrimonial, pues son una instancia que, por lo general, posee cierta autonomía respecto de las iniciativas provenientes del Estado, tanto como de los municipios; esa autonomía se hace relevante puesto que permite abordar las problemáticas patrimoniales a tiempo, y no de manera reactiva como tradicionalmente lo hace el Estado”.

Para María Isabel López, en tanto, un papel fundamental de las universidades es contribuir, a partir de la investigación, la educación y la vinculación con el medio, al conocimiento, la visibilización y valoración de la diversidad de herencias que existen en las regiones; tanto en las ciudades como en las zonas rurales.

“Un aspecto clave en este tema es abordar el patrimonio desde una perspectiva crítica capaz de cuestionar las lecturas tradicionalistas del patrimonio. Desde el estallido social vemos que uno de los temas que surgió fue el cuestionamiento a los ‘monumentos’ oficiales que se reconocen en las ciudades. Este cuestionamiento no solo expresa la vigencia del debate entre lecturas coloniales y post coloniales del patrimonio, sino que es también una clara expresión de las tensiones y las asimetrías de poder implícitas en la definición de qué es lo que se valora y por qué”, señala la académica del departamento de Planificación y Diseño Urbano e investigadora del Centro de Estudios Territoriales e Interdisciplinarios, CETI, de la Universidad del Biobío.

Un segundo aspecto esencial, agrega, es contribuir a un abordaje holístico de la noción de patrimonio que integre no solo la expresión material de estas herencias, sino también las prácticas productivas, culturales cosmovisiones y formas de vida que las sustentan. “Si bien hay un avance discursivo en este sentido, los instrumentos institucionales siguen aún muy fragmentados”, señala.

Desde hace al menos una década, las universidades han aumentado el interés por trabajar las problemáticas patrimoniales, inicialmente desde un enfoque centrado en el pa-



FOTO: CAROLINA ECHAGÜE M.

Libros recomendados

-**Los Usos Sociales del Patrimonio Cultural**, Oscar García Canclini (en Patrimonio Etnológico, Nuevas perspectivas de estudio, Encarnación Aguilar Criado). Conserjería de Cultura, Junta de Andalucía, 1999.

-**Estudios Patrimoniales**, José De Nordenflycht. Ediciones UC: Santiago, 2018.

-**Entangled Heritages Postcolonial Perspectives on the Uses of the Past in Latin America**, Olaf Kaltmeier y Mario Rufer. Routledge, 2017.

-**Paisaje, patrimonio cultural, tutela: Una historia italiana**, Salvatore Settis. Ed. Universidad de Valparaíso, 2013.

-**El patrimonio cultural y su didáctica**, Joan Santacana y Nayra Llonch. Ed. Trea: España, 2015.

-**Patrimonio y pueblos indígenas. Reflexiones desde una perspectiva interdisciplinaria e intercultural**, Margarita Alvarado y otros. Editorial Pehuén, 2016.

donado el concepto de investigación como una relación vertical con las comunidades y territorios, lo denominado “extractivismo académico”, es decir, “el uso de los fenómenos sociales como mero objeto de estudio”.

Ramírez es también director del Magister en Arte y Patrimonio, y académico del departamento de Artes Plásticas de la UdeC y, a su juicio, “el rol público de las instituciones de educación superior como agentes po-

líticos de una sociedad es fundamental, no para ‘llevar conocimiento’, sino que para ‘participar con la sociedad’ en la gestión de sus patrimonios”.

Esto es más necesario hoy, señala, cuando estamos en una situación histórica nacional y mundial de enorme importancia. “En el caso de Chile, en el proceso de la elaboración de una nueva Carta Magna (derechos culturales) y, a nivel mundial, con la situación del cambio climático y su inci-

dencia en comunidades y territorios, y de manera directa con sus patrimonios, en donde cultura y medioambiente no se pueden abordar como cuestiones separadas ni diferentes”, dice Ramírez.

Con él concuerda Gonzalo Ortega, para quien las universidades regionales se convierten actualmente en “la oportunidad para resguardar y gestionar dos elementos importantísimos y que caracterizan a las regiones: las

Humanidades

sado y en la monumentalidad; no obstante, este enfoque ha tenido un giro hacia las problemáticas más humanas, sociales, culturales y comunitarias que se desarrollan en el marco del patrimonio.

En ese contexto, cree Ortega, el desarrollo de estrategias de vinculación con el medio se hace importantísima para generar redes con organizaciones de la sociedad civil, independientes de la institucionalidad estatal. “Ellas son las que, en este último tiempo, han sido responsables del desarrollo de estrategias de activación patrimonial, no obstante, necesitan apoyos técnicos y herramientas que las universidades pueden poner a su disposición”, sostiene.

También la vinculación con instituciones del Estado es vital, dice, para lo cual menciona la generación de convenios y asistencias técnicas para mejorar los procesos, así como la propuesta de una visión crítica acerca del trabajo y las políticas patrimoniales y culturales que se desarrollan en el marco de la gobernabilidad.

Patrimonio y Nueva Constitución

El patrimonio de regiones no sólo es de características históricas, sino que está relacionado con sus “usos sociales”, dice Ramírez citando al autor argentino Néstor García Canclini.



JAVIER RAMÍREZ: “El rol público de las instituciones de educación superior como agentes políticos de una sociedad es fundamental, no para ‘llevar conocimiento’, sino que para ‘participar con la sociedad’ en la gestión de sus patrimonios”.



GONZALO ORTEGA: “Las universidades regionales deben avanzar en la activación patrimonial, pues son una instancia que, por lo general, posee cierta autonomía, la que permite abordar las problemáticas patrimoniales a tiempo, y no de manera reactiva como tradicionalmente lo hace el Estado”.

“Este elemento es sustancial para identificar la forma de trabajo y la vinculación de las universidades regionales en esta materia: avanzar en el desarrollo de estrategias de carácter colaborativo y menos de valoriza-

ción selectiva”.

Con esto, el historiador del arte se refiere a que “el rol de las universidades debe ser más social y tender a ser un actor más, pero desde sus propias competencias, en la gestión de los

patrimonios en las regiones. No vincularse desde intereses instrumentales, por ejemplo, como la necesidad de desarrollar investigaciones para cumplir con índices de impacto académico. Que no sea esa la razón

primera. Y cuando señalo una valoración selectiva, es dejar ese afán de valorizaciones desde problemas que no tienen ningún significado para las comunidades”.

En ese sentido, pone como ejemplo ciertos discursos preestablecidos en torno a monumentos nacionales, bienes culturales en general. En esta materia, señala, las áreas de ciencias medioambientales han dado un enorme paso como también las de ciencias sociales “al sumar a lo histórico (objetos) a las comunidades y sus territorios (sujetos)”.

Ortega toma un doble rol, como académico y como activista patrimonial, para señalar que el desarrollo de políticas de vinculación, tanto con comunidades como con el Estado, “ha enriquecido el trabajo respecto a las capacidades que las organizaciones comunitarias el día de hoy han podido asumir frente a políticas ineficientes en el marco de la protección y puesta en valor del patrimonio”.

En ese sentido, valora el interés demostrado en los ámbitos de capacitación y especialización en temas patrimoniales. Ello, dice, “ha permitido que las comunidades se relacionen, al mismo nivel de respeto, tanto con los

Continúa en pág. 16



- DESINFECCIÓN
- DESRATIZACIÓN
- CONTROL DE PLAGAS
- CHARLAS DE PREVENCIÓN

WWW.BACTERISUR.CL



Humanidades

Viene de pág. 15

municipios, instituciones del Estado y las propias universidades, siendo estas un eje articulador de las políticas patrimoniales donde las universidades regionales y el Estado deben poner énfasis a la hora del desarrollo de nuevas políticas, incluso en el marco del proceso constituyente”.

Sobre este último punto, López también tiene algo que decir: “un tema que deberá discutirse en la Nueva Constitución es el rol que le cabe al Estado en la preservación del patrimonio para asegurar el derecho de todos y todas a participar en la vida cultural; y el deber de los Estados a adoptar medidas para asegurar este derecho a través de la conservación, el desarrollo y la difusión de la cultura tal como se desprende del Pacto Internacional de Derechos Económicos, Sociales y Culturales, de 1976 de la ONU”.

Descentralización, democratización y diversidad cultural

No obstante, asegurar los patrimonios desde una perspectiva de derecho constitucional es solo uno de los desafíos que vislumbran los especialistas para el resguardo del patrimonio material e inmaterial que albergan todas las regiones del país.

Margarita Alvarado, académica del Instituto de Estética de la Pontificia Universidad Católica de Chile, PUC, e investigadora del Centro de Estudios Interculturales e Indígenas, CIIR, señala que, considerando que el patrimonio es una construcción social fuertemente vinculada a aspectos sociales y políticos, los mayores desafíos que se enfrentan desde la universidad se vinculan a sus concepciones.

“Es imprescindible considerar los diversos patrimonios desde las diversidades culturales presentes en la sociedad en general, teniendo especialmente en cuenta otras maneras de ver y de hacer de pueblos y culturas”, señala.

Ramírez, por su parte, sostiene que también es necesario profundizar en acciones interdisciplinarias, para lo cual es preciso formar profesionales e investigadores en pre y postgrado desde ese enfoque. Además, agrega, es importante que las universidades incorporen como una dimensión relevante en sus planes de desarrollo estratégico, no como un tema más, el rol público en políticas públicas con los patrimonios de regiones.

“Esto no es un cambio inmediato, ya que requiere un giro en políticas nacionales en materia de formación e investigación en las universidades chilenas como también dejar ‘el lugar común’ del patrimonio como una situación casi anecdótica. Ha habido avances, pero hay que formalizarlos en orgánicas. Sumar más acciones de gestión de los patrimonios, más labo-



MARGARITA ALVARADO: “Es imprescindible considerar los diversos patrimonios desde las diversidades culturales presentes en la sociedad en general, teniendo especialmente en cuenta otras maneras de ver y de hacer de pueblos y culturas”.



MARÍA ISABEL LÓPEZ: “Un tema que deberá discutirse en la Nueva Constitución es el rol que le cabe al Estado en la preservación del patrimonio para asegurar el derecho de todos y todas a participar en la vida cultural”.

res de conservación, promoción de los derechos patrimoniales, entre otros”, dice el académico UdeC.

Para Ortega también es fundamental el fortalecimiento de la educación patrimonial en contextos formales e informales, pero, además, aboga por

el desarrollo de una legislación robustecida que propenda el resguardo y la puesta en valor del patrimonio: “una mayor disposición de recursos tanto humanos como financieros para el desarrollo de la investigación, vinculación y docencia desde las uni-

versidades; y sobre todo el desarrollo de la asociatividad universitaria, con el fin de aunar fuerzas de manera interinstitucional”.

“Sin duda que un desafío mayúsculo es el tema del financiamiento, cómo y dónde encontrar los recur-

sos para preservar el patrimonio”, coincide López. Para ella, resulta particularmente compleja la preservación de inmuebles que están en manos de privados.

“Como es sabido, la actual ley impone restricciones, pero escasas ayudas o incentivos para la preservación de estos inmuebles, lo que sumado al escaso poder fiscalización del Estado, ha permitido que exista una situación crítica para muchos inmuebles patrimoniales”, señala.

Otro desafío que menciona es la manera en que tomamos las decisiones sobre qué se “patrimonializa”. Al respecto, asegura que es importante avanzar en la descentralización hacia las regiones, democratización y reconocimiento de la diversidad cultural incluyendo el reconocimiento de Chile como Estado plurinacional; y de la autonomía cultural y patrimonial de los pueblos originarios.

“Esto implica avanzar hacia una mayor participación desde los territorios mediante procesos de participación vinculantes, por ejemplo, en la elaboración o modificación de los instrumentos de planificación, para preservar zonas amenazadas frente a la presión inmobiliaria”, concluye.

OPINIONES

Twitter @DiarioConce
contacto@diarioconcepcion.cl

Diversidad de identidades

Un aspecto clave del trabajo universitario en el ámbito patrimonial ha sido, y continúa siendo, el trabajo colaborativo y el contacto directo con las organizaciones sociales, y los actores públicos y privados.

Para Ortega, “las universidades, son instancias que permiten, por ejemplo, potenciar el reconocimiento de que las regiones son el reflejo de la diversidad de identidades locales que representan al verdadero Chile; desligándose de los discursos nacionales, casi decimonónicos, que en la capital muy bien los representa, y que, lamentablemente, la tradición centralista ha opacado e invisibilizado”.

A su juicio, las universidades tienen la oportunidad de relevar estos patrimonios y promover su reconocimiento y sostenibilidad en el tiempo. “Un ejemplo claro: en Universidad Católica de la Santísima Concepción, se ha trabajado en el establecimiento y gestión de un Museo de Arte Religioso, el único de estas características del país y fuera de Santiago, que nos permite reconocer procesos históricos respecto a la formación de nuestra identidad regional y del sur de Chile”, señala Ortega.

Algo similar menciona Alvarado, quien explica que, pese a tener su casa principal en Santiago, la PUC desarrolla también una importante vinculación en regiones a través de su sede Villarrica.

“En este sentido, el papel de nuestra universidad en cuanto al resguardo del patrimonio se ha expresado en el desarrollo de acciones y ac-

tividades que potencien, no solo su conservación sino, fundamentalmente, su difusión y puesta en valor hacia la sociedad en general”, señala.

Si bien la PUC alberga diversas colecciones de arte indígena y arte colonial, en ambas sedes, su trabajo con el patrimonio trasciende estas materialidades; “a través de diversas acciones y actividades, uno de los objetivos fundamentales es la difusión, conocimiento y puesta en valor de este patrimonio”, señala la también Curadora del Aula de Arte Pueblos Originarios.

De tal manera, agrega, la Universidad ha desarrollado políticas y acciones que permiten, junto con la conservación y documentación de su patrimonio, un mayor conocimiento y valoración de sus contenidos culturales e históricos. “A través de estos canales mantenemos lazos de cooperación y trabajo con el Ministerio de la Cultura en el ámbito de las expresiones de los pueblos y Primeras Naciones, así como de otras expresiones vinculadas a la música, las letras y las artesanías, dice.

La formación, principalmente en el área de postgrado, y la investigación en los campos de las humanidades y las ciencias sociales, son aspectos que se abordan en la Universidad de Concepción en esta materia. Al ser una casa de estudios centenaria, fundada en 1919, también hay aspectos relacionados con el patrimonio arquitectónico que son distintivos, sobre todo en el campus Concepción, sumado a colecciones en distintas áreas del conocimiento, y a un

interesante trabajo en materia de archivos.

La Unidad de Patrimonio, liderada por Ramírez, juega un papel importante en la coordinación, salvaguarda y manejo de los activos patrimoniales de la UdeC, así como en las intervenciones que se realizan en los espacios protegidos por Monumentos Nacionales. A ello suma la creación de un Programa de Interculturalidad, UCO 1995, encabezado por la Dirección de Vinculación Social, que busca relevar la investigación y producción de conocimiento, en esta materia, de manera descentralizada e interdisciplinaria.

En la Universidad del BíoBío, en tanto, cuentan también con oferta de postgrado, y grupos de investigación en esta materia, temáticas que también se abordan desde el Centro de Estudios Ñuble, y desde la línea de Inclusión y Diversidad Cultural del Centro de Estudios Territoriales e Interdisciplinarios (CETI), señala López.

“A través de estas u otras instancias participamos en diversas acciones formales o informales que contribuyen al estudio, difusión o gestión del patrimonio; tales como en la elaboración de planes de salvaguarda para el Servicio Nacional del Patrimonio, guías patrimoniales o el apoyo a la iniciativa Lota Patrimonio de la Humanidad, entre otros; también es muy importante el trabajo asociativo con otras universidades, tanto chilenas como Latinoamericanas por ejemplo en la co-organización de seminarios, la participación en proyectos consorciados de investigación, y el desarrollo de experiencias docentes colaborativas con universidades internacionales”, dice la académica.



Paola Suazo, supervisora Atención a Clientes

“Cuidémonos y cuidemos a las personas que más queremos y comprometiéndonos con nuestra salud”.

SEGÚN ENCUESTA DE LA CONSULTORA Y AUDITORA EY

Un 78% de las empresas responde que realizará incrementos en remuneraciones

Dentro del contexto pandemia, un 89% dice que está volviendo en modalidad híbrida y un 52% de las compañías dijo que actualmente entrega asignaciones de teletrabajo.

Javier Ochoa Provoste
javier.ochoa@diarioconcepcion.cl

Según la encuesta “Aguinaldos y proyecciones 2021-2022” de la consultora y auditora EY, las mejores expectativas económicas animan a las empresas a pensar en aumentos salariales. Sí, porque un 78% de las compañías planifica aumentar sueldos en promedio en un 2,47% (tasa real, excluyendo la inflación) durante el próximo año. Esto se compara con un 55% de los encuestados que proyectaba aumentos hace un año, con promedio de 1,9% del incremento real. Además, un 41% de los encuestados realizó o realizará incrementos selectivos como ajuste salarial este año.

“En este contexto cabe destacar el factor de la inflación y su impacto en las remuneraciones. “Las compañías han presupuestado un 2,47% de incremento de remuneraciones en general en toda su planilla, por lo que es importante considerar que esto se planificó con proyecciones del IPC probablemente más bajas de lo que estamos viviendo ahora, por ende, seguramente estos presupuestos se van a ir ajustando levemente a la baja considerando el incremento del costo de la vida”, expresó la gerente senior de People Advisory de EY, Romina Aguilera.

Respecto a las asignaciones, un 52% de las compañías dijo que actualmente entrega asignaciones de teletrabajo a quienes realizan labores en este modo. Su monto promedio se estima en cerca de \$180.000 considerando colación, movilización y trabajo remoto.

En relación con la entrega de beneficios por la pandemia, un 74% está entregando préstamos de emergencia.

Factor pandemia

Los cambios en la modalidad del trabajo también llegaron para quedarse: un 89% de las empresas afirmó que está regresando o re-

PROYECCIONES DE INCREMENTO REAL DE REMUNERACIONES 2022

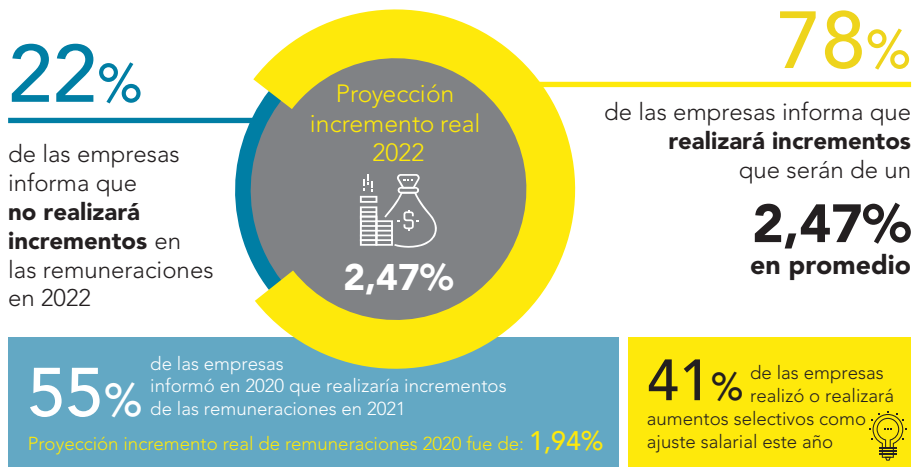

* El incremento real de remuneraciones es el aumento porcentual del costo de planilla de una compañía respecto del año anterior, considerando la misma nómina de trabajadores, por sobre el reajuste por inflación (IPC).

BENEFICIOS MONETARIOS VINCULADOS AL PAGO DE AGUINALDOS DE NAVIDAD

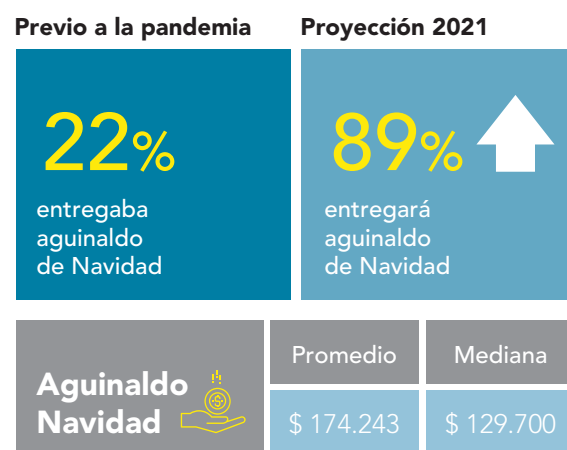

DOTACIÓN 2021 RESPECTO DE 2020

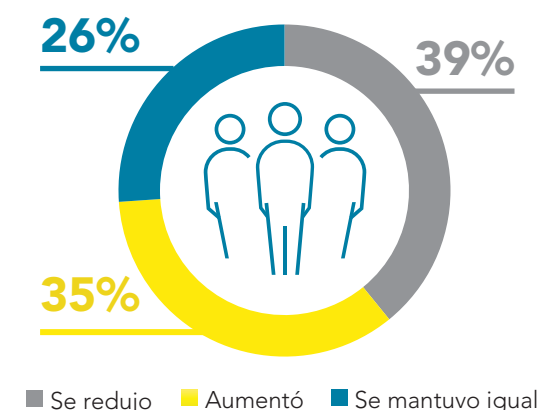

FUENTE: EY

¿ESTÁ ENTREGANDO BENEFICIO DE PÉRSTAMOS DE EMERGENCIA?*

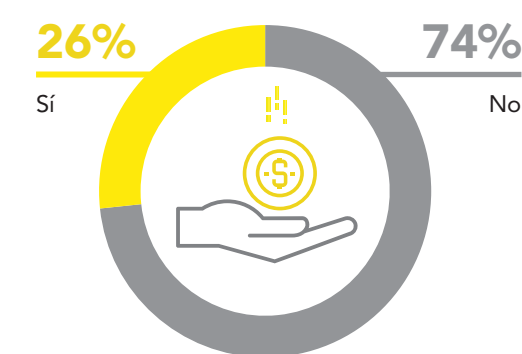

* Depende de cada caso y no supera las dos rentas promedio.

Aguinaldo 2021 supera levemente al de 2020

Según un estudio EY, un 89% del total de las empresas encuestadas aseguró que entregará un aguinaldo de Navidad, cifra que supera levemente al 87% que lo hizo previo a la pandemia.

UN 52% de las compañías dijo que actualmente entrega asignaciones de teletrabajo con un monto cercano a \$180.000.



gresará en la modalidad híbrida (presencial – remota), mientras que un 7% seguirá en modo de teletrabajo y un 4% siempre se mantuvo presencial.

En tanto, el efecto de la pandemia todavía se siente en las dotaciones: un 39% afirmó que redujo el número de trabajadores en 2021 respecto del 2020, un 35% lo aumentó y un 26% lo mantuvo igual.

Aguinaldos

Un 91% de las empresas considera entregar aguinaldos a sus trabajadores para las Fiestas de Navidad y Año Nuevo. Así lo reveló la encuesta “Aguinaldos y proyecciones 2021-2022” de EY. El monto promedio supera los \$174.000 y la mediana se ubica en \$130.000 (montos brutos).

“Esto es bastante común, lo hemos analizado hace años, ya que este beneficio está muy presupuestado e instalado en la cultura de las empresas. El aguinaldo lo entregará la mayoría de las compañías en Chile con distintos montos, pero probablemente va a estar”, afirmó Romina Aguilera, gerente senior de People Advisory de EY.

OPINIONES

Twitter @DiarioConce
contacto@diarioconcepcion.cl

Economía & Negocios

Edgardo Mora Cerda
edgardo.mora@diarioconcepcion.cl

Un 2021 de mucho aprendizaje y un 2022 para crecer en condiciones económicas poco favorables son dos conceptos que resumen el balance del año que se va y las proyecciones del que viene, según emprendedores regionales.

Así lo afirma por ejemplo, Janis Gómez, co fundadora y directora de Proyectos de Cosecha de Agua, emprendimiento que busca mejorar el acceso rural al agua entre otros objetivos a favor del medioambiente (Ver foto).

“Este 2021 fue un año de mucho aprendizaje para nosotros. Logramos implementar un sistema propio gracias al apoyo de un fondo de Corfo, crear alianzas comerciales con una empresa extranjera y vincularnos con instituciones gubernamentales y una fundación que visualiza a fondo el problema hídrico de la población rural carente de agua en Chile y que requieren de nuestro trabajo”, señala la co fundadora de Cosecha de Agua.

Gómez añade que el futuro se ve bastante incierto, el panorama mundial es bastante desolador y en lo local “creemos que es necesario que las autoridades reconozcan el problema hídrico e inviertan en soluciones como la nuestra, una solución basada en la naturaleza, sustentable y una importante medida de adaptación al cambio climático”.

En tanto, Jhonatan Sánchez, fundador de Majaga, emprendimiento orientado a buscar soluciones del área de la salud laboral para el transporte de carga pesada, expresa estar agradecido por cerrar el año con buenas ventas.

Para el fundador de Majaga también es un buen 2021 ya que obtuvo un beneficio Corfo, “el cual nos ayudará a crecer más el año 2022”.

Sánchez hace además una analogía con la experiencia obtenida durante el lustro que finaliza. “Cada año siento que pasamos de curso, ya sea en ventas o al menos en conocimiento donde tenemos distintas áreas de aprendizaje y las vamos reforzando. No obstante, al igual que en el colegio hay materias más complejas y, algunas quizás, nos hacen repetir”, enfatiza.

En este sentido, el emprendedor regional sostiene que ha visto llegar emprendimientos al igual que nuevos compañeros donde la curiosidad los posicionaba como la novedad, pero con el tiempo se dilataban. “Otros quedaban atrás repitiendo lo mismo cada año sin poder avanzar, pero destaco a esos que, aunque no resaltaban tanto, se mantenían, ya que lo importante para las pymes es mantenerse, y siento que la innovación es la clave de ello”.

En cuanto a las proyecciones,



FOTO: COSECHA DE AGUA

SEGÚN EMPRENDEDORES DE LA ZONA

Aprendizaje y crecimiento: son el balance y proyecciones para el ecosistema regional

Consultados valoran apoyo estatal, mentorías y alianzas estratégicas para mantenerse en el mercado. También prevén un 2022 con buenas expectativas para crecer, pese a unas condiciones económicas poco favorables.

5

Plantas piloto deberá implementar Bioproc para el próximo año 2022 según detalla su co fundadora, Gabriela Villouta.

Sánchez dice que el 2022 será un año de nuevas oportunidades y emprendimientos.

“Como emprendedor, creo que nuestro ecosistema sobre todo los profesores (mentores) serán fundamentales en la formación. Ne-

cesitamos más escuelas que nos brinden más guías para seguir creciendo como emprendedores y como Región”, plantea el fundador de Majaga.

Gabriela Villouta, co fundadora de Bioproc, emprendimiento que

trabaja en el área de la filtración biológica de gases odorantes, indica que este año permitió abrir el camino del emprendimiento y conocer el poder de las alianzas, para generar sinergia entre actores locales y de otras regiones, potenciando el crecimiento entre *startups* a nivel nacional.

“Con el hecho que la pandemia permitiera un mayor desplazamiento, pudimos comenzar a viajar a terreno en otras regiones y participar de manera presencial de convocatorias dentro de los programas de *Startup Chile* y *Endeavor*, obteniendo premios y participación destacada dentro de estos. Ambos progra-

mas nos hicieron crecer en un 80%, tanto en el equipo, habilidades, definir competencias y proyectar una expansión a otros rubros de alimentos”, comenta la co fundadora de Bioproc.

Para Villouta el 2022 se viene cargado de trabajo. “Tenemos que implementar 5 plantas piloto a lo largo de Chile, considerando viñas, ganaderas porcinas y proyectando a plantas de tratamiento de agua, que son focos de emisión de gases contaminantes. Esta validación, definirá el empaquetado final de nuestro producto y servicio, el cual podrá salir al mercado a contar del 2023, y de la mano de esto, ya viendo cómo poder llegar a rondas de inversionistas durante el último trimestre”.

En general, continúa la emprendedora, “vemos un 2022 propicio para seguir creciendo, generando redes”, concluye.

OPINIONES

Twitter @DiarioConcepcion
contacto@diarioconcepcion.cl

Cultura & Espectáculos

#NosCuidamos



Joel Elgueta Gómez, periodista y fotógrafo

“Seamos concientes que si bien los últimos meses la situación sanitaria a estado más favorable, debemos ser responsables de poder mantenerla así y mejorarla día a día. Los gestos sencillos como el distanciamiento social, uso de mascarillas y la vacunación es comprender que aún la pandemia no ha terminado y depende de todos el ir acortando su permanencia”.

DEL 7 AL 22 DE ENERO

El mapa de las actividades presenciales que tendrá la Escuela de Verano 2022

Propiciando el reencuentro con la comunidad -con aforo limitado- el evento estival de corte académico cultural “Horizonte de lo Humano: Sociedad-Sujeto-Persona”, organizado por Extensión UdeC, viene con una nutrida programación en vivo, destacando exposiciones, poesía y música.

Una exposición recordando a una figura clave del arte

El 12 de enero a las 18.30 horas se inaugurará la muestra “Los jardines de Meissner”, un recorrido por parte de la obra de este fundamental docente, músico, artista, intelectual y penquista por adopción, quien falleció el 2019. “Él marcó a muchas generaciones como docente, aparte de ser un artista con vínculos directos en Europa. Cada vez que viajaba ahí trajo directamente a Concepción todas las vanguardias”, destacó el director de Extensión UdeC.

Mauricio Maldonado Quilodrán
mauricio.maldonado@diarioconcepcion.cl

Manteniendo las proporciones al contexto que aún se vive con la emergencia sanitaria, la Escuela de Verano 2022 “Horizonte de lo Humano: Sociedad-Sujeto-Persona”, tendrá como uno de sus focos el reencuentro con los penquistas y la comunidad regional en general.

Un nexa que se retoma luego de una edición 2021 completamente digital, y que tendrá variadas actividades en diferentes escenarios distribuidos dentro de la ciudad. “Toda la orientación de la Escuela de Verano apunta no sólo a la revisión de las estructuras políticas y sociales sino también a cuáles son nuestras reacciones como seres humanos frente a un mundo que cambia y se nos presenta nuevo cada día, y que definitivamente no va a volver a ser el mismo”, señaló Rodrigo Piracés, director de la Pinacoteca y Extensión UdeC.

Es así que este evento cultural académico tendrá una miscelánea cantidad de cursos y talleres (cerca de cuarenta instancias de formación en formato híbrido), charlas de divulgación en variadas áreas, un Festival de Poesía y Música, conciertos varios, una gran Feria del Libro, encuentro con escritores y mucho más.

Detalles específicos de la programación completa en extension.udec.cl.

OPINIONES

Twitter @DiarioConcepcion
contacto@diarioconcepcion.cl

Centro neurálgico de las expresiones musicales

Serán en total 6 los eventos musicales que tendrán como escenario el Teatro UdeC: Concierto inaugural Sinfónica UdeC (7 de enero a las 21.00 horas), concierto Nano Stern (8 de enero a las 20.00 horas), Los Patapelá (9 de enero mediodía), Festival de Poesía y Música (13 de enero de 10.00 a 18.00 horas), premiación Biobío en 100 Palabras (21 de enero a las 21.00 horas), y concierto de cierre Sinfónica UdeC (22 de enero a las 21.00 horas). Todas estas actividades son gratuitas previo retiro de invitaciones.

Muestras que van en línea del rescate histórico y el recuerdo

El viernes 7 de enero a las 19.00 horas, de manera simultánea, se inaugurarán tres importantes y destacadas exposiciones: “Simplemente cosas”, del Museo Nacional de Bellas Artes; “Un rumor entre mar y montaña”, grabados de Rafael Ampuero; y “Victor Jara. El mundo gira y crea porque existe el amor”.

Un espacio para la exhibición y reflexión académica cultural

El Auditorio de Humanidades UdeC será el escenario de importantes charlas e hitos de reflexión académica y cultural. Se destaca la presentación del documental del artista Rafael Ampuero (10 de enero a las 11.00 horas), y también el Festival de Poesía y Música (12 de enero desde las 17.30 horas).

Un evento inédito que se transformará en todo un hito

Se configura como uno de los hitos centrales de la Escuela de Verano 2022. Esta gran Feria del Libro contempla en sus 6 días de desarrollo una serie de presentaciones, charlas, lanzamiento de libros, stands con variados sellos editoriales, y un encuentro de escritores locales, nacionales e internacionales. Aforo limitado con entrada liberada frente a los pastos de la Facultad de Educación UdeC.



Inauguración con personas destacadas

El 7 de enero a las 12.30 horas se dará el vamos ala Escuela de Verano con la charla inaugural de Eliza Loncón y Benito Baranda en la Casa del Arte UdeC.

ILUSTRACIONES: ANDRÉS OREÑA P.

Deportes



#NosCuidamos

Nilson Concha, ayudante técnico FutFem UdeC 2021

“Hay que tratar de ser responsables con los cuidados que ya todos conocemos, porque el virus sigue estando ahí. Hay que seguir con el uso de la mascarilla y respetar los aforos para que vayamos volviendo a la normalidad”.

ONCE PAÍSES COMPITIENDO EN LAS AGUAS DE ASUNCIÓN

Seis veces en lo alto del podio: las Abraham lideran éxito chileno

Sudamericano de Remo en Paraguay arrancó con 10 pruebas dando medallas a la delegación nacional, compuesta en su mayoría por exponentes del BíoBío. Hoy se disputarán las últimas quince series.

Paulo Inostroza
paulo.inostroza@diarioconcepcion.cl

El remo siempre entrega medallas y alegrías a nivel nacional y esos logros están estrechamente ligados al buen nivel de los exponentes del Bío Bío. En Paraguay, con 12 cartas de nuestra zona integrando la delegación chilena, el primer día ya registró 10 pruebas donde los nuestros se subieron a algún lugar del podio. Los más, directo a lo más alto para colgarse el oro. ¿Y las Abraham? Como de costumbre, liderando esta tremenda camada que sigue sacando valores jóvenes desde su cantera y duro trabajo.

El Sudamericano en la Bahía de Asunción largó temprano, a las 8 horas, y la dupla integrada por Melita y Antonia Abraham se anotó la primera presea dorada al superar a los pares de Paraguay, que llegó segundo, y luego Brasil. Pero no fue el único de Antonia Abraham quien, en singles, se colgó otro oro aventajando a Beatriz Cunha (Brasil) y Alejandra Alonso (Paraguay).

Otro de los nuestros que obtuvo oro es Felipe Cárdenas, al lado de Eber Sanhueza, superaron a las duplas de Argentina y Brasil. Y si se trata de duplas doradas, Magdalena Nanning y Antonia Liewald sacaron distancia sobre los binomios de



FOTO: TWITTER TEAM CHILE

Brasil y Argentina para el cuarto oro nacional. ¿Uno más? El cuarto formado por Melita y Antonia Abraham, Magdalena Nanning e Isidora Niemeyer también fueron primeras de su serie. El último del día lo consiguieron el bote de cuatro integrado por Gonzalo Agüero, Felipe Guerra, Manuel Fernández y Roberto Liewald, que llegaron sobre

Brasil y Paraguay.

Pero también hubo destacados que llegaron hasta el bronce, como Isidora Niemeyer, cruzando la meta sobre Sonia Baluzzo (Argentina) y Gabriela Mosqueira (Paraguay). Otra de las nuestras, Antonia Pichot, se matriculó con un tercer lugar junto a Gabriela Bahamondes. El tercer bronce fue para la dupla

compuesta por Leopoldo Schulz y Bruno Arnaldi.

Pero la competencia continuará hoy temprano, con otras quince pruebas, que terminarán con el ocho con timonel tanto masculino como el femenino.

OPINIONES

Twitter @DiarioConce
contacto@diarioconcepcion.cl

FOTO: ARCHIVO / ISIDORO VALENZUELA M.



Fútbol Joven UdeC cuenta las horas para conocer sus rivales en Copa Libertadores

El flamante campeón chileno de la categoría Sub 21 está a solo un día de conocer sus rivales en esta Copa Libertadores que contempla 16 equipos y tiene a la UdeC en el bolillero número tres. El sorteo se realizará mañana, desde las 13.30 horas y será transmitido por el Facebook Watch de Conmebol.

Patrick Rojas, técnico del Campañil donde brillan Tapia, Queve-

do, Bogmis, Béjar y Molina, entre otros, expresó que “no hemos parado desde que jugamos el último partido con esta categoría en Santiago. No dejamos de entrenar, algunos jugadores volvieron a practicar con el plantel profesional y otros han estado entrenado con nosotros hasta la fecha”.

El estratega agregó que “tendrán vacaciones, donde tienen

que volver el 4 de enero y en relación a la preparación misma, hay que insistir con la coordinación con el primer equipo, ya que tenemos hartos jugadores entrenando en el primer equipo, entonces desde esa base todo resulta más fácil y colaborativo”.

Recordemos que esta Copa se disputará entre el 5 y el 20 de febrero, con Ecuador como sede.

Deportes



FOTO: ARCHIVO / FACEBOOK LOTA SCHWAGER

Descorchando en el mineral: Lota sí jugará el torneo de Tercera del 2022

No dejaron pasar su carta de Navidad. Lota Schwager se defendió contundentemente desde el comienzo y logró revertir el fuerte castigo que le había impuesto Anfa de no participar durante una temporada completa de La Tercera División. El viernes en la noche fueron notificados de la reducción de sanciones y estarán en

la competencia de 2022.

Finalmente, la sanción será de 5 meses sin competir, pero a partir del 13 de noviembre de 2021, cuando fueron informados de esta sentencia por los incidentes en cancha de Mejillones. Eso significa que Lota puede volver a la acción oficial el 13 de abril de 2022, fecha donde aún no comienzan los tor-

neos de Tercera División.

Por lo pronto, el equipo que confirmó a Mario Salgado para esta nueva temporada ya comenzó a probar jugadores aunque ahora no solo será pensando en el Octogonal del Bío Bío que parte este 15 de enero (Lota juega el 16 en Hualqui) si no pensando en subir a Segunda. Lota está de fiesta.

BALANCE DE UN 2021 ENTRE LOS DOS MEJORES EQUIPOS DEL PAÍS

“Somos un equipo muy joven y el próximo año iremos por más”

Yeniel Torres, figura del básquetbol UdeC, analizó la campaña del cuadro de Cipriano Núñez, sus fortalezas y proyecciones. También se refirió al Top 4 y lo poco que faltó para haber logrado el título.

Paulo Inostroza
paulo.inostroza@diarioconcepcion.cl

Fue una de las figuras más importantes del básquetbol de la UdeC este año, la más regular, la que promedió más asistencias y aportó 13 puntos por juego en este equipo que solo perdió un juego en el 2021 y fue el segundo mejor del país. Yeniel Torres es voz más que autorizada para hacer un balance y proyecciones de este equipo donde también destacaron apellidos como Dublo, Viafora y Rocha.

“El balance es positivo porque se notan los frutos de este proceso y del esfuerzo de este grupo después de mucho tiempo sin competir a causa de la pandemia. Fueron casi 2 años que se perdieron y aún así se formó un muy buen equipo, nos faltó muy poco para lograr el título aunque debemos reconocer que Sportiva Italiana es un muy buen equipo, de gran nivel y por eso fueron campeonas”, apuntó.

Llegaron con marca de 8-0 a la fase final y en el cuadrangular por la Liga Nacional perdieron el primer partido contra Sportiva por marcador de 65-52. Luego superaron en tiempo extra al durísimo cuadro de Escuela Paillaco (78-75) y cerraron remontando para derrotar a Gimnástico por 66-60.

“Yeni” advirtió que “en esa derrota nos jugó en contra que veníamos ganando demasiado cómodo contra los equipos de la región, más allá de lo fuerte que es cada entrenamiento, pero nos encontramos con otro tipo de rival y no las había-



FOTO: CAROLINA ECHAGÜE M.

28 triunfos

tuvo la UdeC este 2021 y solo una derrota, en el inicio de Top 4 frente a Sportiva Italiana, el campeón.

mos enfrentado, nos complicaron bastante. Después ya nos acomodamos y jugamos a lo que sabemos. Nuestra fortaleza es el trabajo en equipo y siempre nos dicen que lo bueno que tenemos es el extra pase, buscar siempre a la compañera mejor ubicada. Este es un equipo joven, solo 3 jugadoras están sobre los 25 años y las demás todas son universitarias. Es un proceso y el próximo año iremos por más”.

En lo personal, expresó que “fue un muy buen año, volver a competir, ir a la gira por Estados Unidos con Josefina (Viafora) y con ese tipo de cosas ir mejorando nuestro nivel. El deporte es hermoso, te ayuda a muchas cosas en la vida y tenemos un muy buen grupo que seguramente iremos creciendo”.

OPINIONES
Twitter @DiarioConce
contacto@diarioconcepcion.cl

CLASIFICADOS

JUDICIALES Y LEGALES

Se llama a los Socios del Grupo Habitacional Villa Universidad de Concepción a que acrediten su calidad de SOCIOS FUNDADORES entregando los documentos requeridos antes del 22 de enero 2022. Acuerdo tomado en Asamblea Extraordinaria el día 2 de diciembre 2021. Más información al mail: grupohabitacional.udec@gmail.com

Entretención & Servicios

Santoral: Urbano

EL TIEMPO

HOY **13/24**

LUNES 14/24 MARTES 14/24 MIÉRCOLES 14/22

LOS ÁNGELES 12/34

RANCAGUA 13/34

TALCA 14/34

SANTIAGO 13/34

CHILLÁN 13/34

ANGOL 11/31

TEMUCO 8/29

P. MONTT 9/19

RADIACIÓN UV

RIESGO	TIME*	ÍNDICE
EXTREMO	10	11 o más
MUY ALTO	25	8 A 10
ALTO	30	6 A 7
MODERADO	45	3 A 5
BAJO	60 o más	0 A 2

*Tiempo Máximo recomendado de exposición (minutos).

PUZZLE



DESOLADO				LIS	EQUINO	EMBROLLOS	DEUTERIO	PARAMO	
				GINEBRA	MANCHADO				
GIGANTE MITICO							SEGUNDO TONO		
							DE MODA CIFRA		
RABIAR MOLIBDENO				GANEN INVERT. SANDIO					
ANTAGONISTA		MINISTRO TOGADO	MARINEROS	PUNTO MORSE	PRONUNCIACHA				
						SIMBOLO BRAHMA UNA VEZ		50 MEMORIA PC	
ESTUARIO				TESLA PRESCRIBEN	CAMARERA AUREA				
PEDAGOGO							DIOS SOL TRAS CU		LA PRIMERA
PROVISTO						OLOR ADORA EN CAOS			
ACAROS									
500 BERZA		SUYO DESCIFRE			BINE PERCIBI				
			FIN MUSICAL GRAMO			FIN DE FOTO			
GRATUITO									

TELÉFONOS

Ambulancias:	131
Bomberos:	132
Carabineros:	133
Investigaciones:	134
Fono Drogas:	135
Inf. Carabineros:	139
Fono Familia:	149
Inf. Toxicológica:	2- 635 3800
V. Intrafamiliar:	800 220040
Delitos Sexuales:	565 74 25
Defensa Civil:	697 16 70
Fono VTR:	600 800 9000
Fono Essbío:	600 33 11000
Fono CGE:	600 -777 7777

FARMACIAS DE TURNO

CONCEPCIÓN	
Cruz Verde	Ahumada
• Av. Pedro de Valdivia 976	• Av. Juan Bosco 501 (Atención durante las 24 horas)
SAN PEDRO	
Ahumada	
• Michimalonco 1120 (Atención durante las 24 horas)	
CHIGUAYANTE	
Salcobrand	
• Manuel Rodríguez 575	
TALCAHUANO	
Salcobrand	
• Autopista 7001	

SUDOKUS

FÁCIL

7		9	5	8				
					7	5		
2		5	9	1	4			8
6		3	4	9				7
5	9	8			1			6
1		7	8		6	9	5	3
9		2	6	4	3	8		
	7	1		5	8	3	6	9
		6			9		4	5

MEDIO

		4			5	3		
	8		6	1	2			7
		7			9	8		
	9					7	5	
5		8		6		9	1	
				5			8	2
	4		3	9				5
3								9
	6			2	7			

EXPERTO

	2							
8	6	9		3				5
				7				
		5		8		2		
9		2	7			4		
	3		1	9				
			4			8		6
							9	4
		7					2	