

Básquetbol femenino regional debuta hoy en los Juegos de la Araucanía

Desde las 10 horas Biobío hará su estreno en el básquetbol femenino del tradicional evento, que regresa tras la suspensión de 2020 por la pandemia.

DEPORTES PÁG.13



El 62% de menores de 6 a 11 años recibió la primera dosis y el 2% completó el esquema de vacunación

Seremi de Educación enfatizó que con la vacunación se dan todas las condiciones para que los estudiantes vuelvan a clases. Último informe del Minsal registra 500 casos activos y 62 casos nuevos de Covid-19.

CIUDAD PÁG.8

Diario Concepción

Miércoles 27 de octubre de 2021, Región del Biobío, N°4883, año XIV

EL MAPA ENERGÉTICO REGIONAL

Energías limpias suman casi el 70% de la matriz energética

Provincia de Biobío concentra trece proyectos Ernc en construcción y otros quince en evaluación.

En la Región del Biobío existen alrededor de 4.700 MW instalados, con 83 centrales, que se distribuyen en 24 de las 33

comunas. La participación de energías renovables es del 68%, distribuidas en centrales hidráulicas de embalse, hidráu-

licas de pasada, mini hidráulicas, eólica, solar y biomasa. Según la autoridad de Energía, se proyecta que en el mediano

plazo un 80% de la matriz regional será renovable. Biobío cuenta con un enorme potencial de energías renovables, con una

importante cartera de proyectos en construcción y evaluación ambiental.

ECONOMÍA&NEGOCIOS PÁG.11



FOTO: ARCHIVO / JOSÉ LENIZ G.

Residentes de Santa María y Mocha exigen soluciones para el traslado de isleños

Hace unos días se ingresó un recurso de protección contra la ministra Gloria Hutt. En el territorio insular de Coronel tienen serios problemas de conectividad y por ello piden soluciones definitivas. CIUDAD PÁG.7



FOTO: CAROLINA ECHAGÜE M.

Piñera en Biobío: Hospital Las Higueras, trenes y polémicas por Estado de Excepción

Jefe de Estado estuvo en Concepción, San Pedro de la Paz y Talcahuano. La medida constitucional estará vigente hasta el 11 de noviembre, confirmó.

POLÍTICA PÁGS.4-5



#FUE TENDENCIA

El presidente Sebastián Piñera decidió extender, por 15 días más, el Estado de Excepción en las provincias de Biobío, Arauco, Malleco y Cautín, debido a los hechos de violencia en la zona.

En redes sociales hubo aplausos por el despliegue militar y también críticas, pues se cuestionan los resultados.

Pedro Cayuqueo

@pcayuqueo

Lo dijimos ayer y lo repetimos hoy: El conflicto entre el Estado y el Pueblo Mapuche se resuelve con política. La vía policial fracasó y el #EstadoDeExcepcion es pirotecnia electoral. Un pueblo cuyos hijos conocen el territorio y se mimetizan con su entorno es irreductible.

Ignacio Tobar

@IgTobar

Demasiadas críticas irresponsables hacia el Estado de Excepción, cuando en realidad el saldo es positivo: Muy lejos de abusos ilegítimos, se ha capturado a delincuentes buscados, y ha dado una sensación de seguridad que la zona suplicaba. Les toca retractarse.

Rene Carvajal Zúñiga

@CarvajalZuniga

En la macrozona de la Araucanía siguen los ataques incendiarios a casas y maquinarias... el Estado de Excepción no pasa nada.

Claudia Lillo Eche

@Clilloeche

El gobierno extendió el Estado de Emergencia: debe ser una medida permanente para proteger a la población y la democracia hasta que lleguemos a una situación de calma y paz.

Mario Fernández

@MarioFerV

Llevamos 14 días de Estado de Excepción en La Araucanía y el Biobío... me imagino que ya se solucionó el conflicto en la zona.

ENFOQUE

El agua en el mes de la ciencia



DRA. GLADYS VIDAL

Directora del Centro de Recursos Hídricos para la Agricultura y la Minería (CRHIAM) y académica de la Universidad de Concepción.

Este mes de la ciencia nos lleva a pensar en el rol social que tenemos los investigadores, pues finalmente hacemos ciencia para el bienestar de todas y todos.

No es secreto ni sorpresa que el ecosistema ha sufrido durante décadas el deterioro provocado por los desechos plásticos. El plástico, polímero producido a partir de un derivado del petróleo, revolucionó la industria del consumo a mediados del siglo 20, pero más de medio centenar de años más tarde su lenta degradación causa estragos en la flora y fauna de tierra y mar. Chile ha tomado consciencia sobre los peligros que revisten los plásticos y desde hace unos años eliminó del comercio las bolsas elaboradas con este material y ahora da el siguiente paso con la prohibición de los plásticos de un solo uso (utensilios desechables) en la industria alimentaria. Estos son los plásticos más difíciles de reciclar, por lo tanto, son de mayor peligro para la biodiversidad que alberga el océano y sus costas.

Terminar con los plásticos innecesarios, generar innovación para que estos sean reutilizables y hacerlos parte de una economía circular, son algunos de los

pilares en los que se enfoca la Ley de Plásticos de un Solo Uso. Cabe destacar que, actualmente, los recintos alimentarios y el delivery de comidas generan cerca de 23 mil toneladas anuales de plásticos. Al eliminarlos se contribuye en el proceso de protección de nuestros ecosistemas, los que por mucho tiempo han sido dañados por el mal manejo de estos residuos. Esta ley se viene trabajando desde hace más de dos años, con la participación de expertos que recogieron distintos elementos de normativas internacionales. Desde la publicación en el Diario Oficial, existe un plazo de seis meses para que entren en vigencia algunas de las regulaciones que se aplicarán y en un plazo de 3 años se implementará la regulación total de la ley, por lo tanto, se trata de un proceso progresivo. Existirá un periodo de marcha blanca donde se identificarán oportunidades de mejora, lo que permitirá a los involucrados adaptarse, así como traspasar conoci-

Desde hace varios años la ciencia es protagonista en octubre. El primer domingo del mes celebramos el día nacional, los diferentes festivales de la ciencia en gran parte del país y desde la academia abrimos nuestras puertas para acercar a todas y todos a nuestro quehacer. Y, a pesar de la pandemia, hemos hecho los esfuerzos, aunque sea en modalidades virtual, para llegar a diferentes rincones.

Hoy nos enfrentamos a una crisis climática sin precedentes y, en gran parte del país, esta situación se ha hecho notar por la falta de agua. Aun así, en muchos lugares seguimos viviendo como si este recurso fuese infinito.

Desde el Centro de Recursos Hídricos para la Agricultura y la Minería (CRHIAM) hemos entendido que es importante, más aún en medio de esta hipersensibilidad, traspasar la evidencia científica al conocimiento de la sociedad y que no sólo quede en el paper. La ciudadanía es clave para

enfrentar el cambio climático y la crisis hídrica; y esta debe estar informada para tomar buenas decisiones.

Este mes de la ciencia nos lleva a pensar en el rol social que tenemos como los investigadores, pues finalmente hacemos ciencia para el bienestar de todas y todos. En esta reflexión también cabe preguntarnos qué impacto han tenido las acciones de divulgación y qué están pensando las comunidades sobre lo que hoy vivimos frente a la escasez hídrica.

¿Cuáles son tus sueños, recuerdos o ideas sobre el agua? Como investigadores de CRHIAM nos hacemos esta pregunta y hemos abierto la convocatoria a un concurso de cuentos para que sean ustedes quienes nos relaten sus historias (las bases las pueden encontrar en www.crhiam.cl). Sabemos que es un aprendizaje que potenciará nuestra labor científica y nos dará nuevas miradas sobre este vital elemento.

Implementar la Ley de Plásticos de un Solo Uso



MAGDALENA MÁRQUEZ

Encargada de Economía Circular de Arcadis Chile.

miento para que se reproduzcan las mejores prácticas. Sin embargo, la clave para una exitosa implementación de la ley no está en su entrada en rigor, sino en el compromiso y empoderamiento de la ciudadanía que se adhiera a la normativa y denuncie los incumplimientos y una buena parte de voluntad política para legislar y ampliar de manera gradual hacia toda la industria alimenta-

ria, así como mayores exigencias de parte de la población y el compromiso con la sostenibilidad desde el sector privado.

Además del desafío de reutilizar y compostar, se abre la oportunidad de innovar en el desarrollo de materiales alternativos para la fabricación de envases y utensilios alimentarios, que cumplan con la certificación de plásticos compostables.

Las palabras vuelan, lo escrito permanece

EDITORIAL

Otra vez el mundo se entera de que una plataforma de redes sociales debe intervenir en el canal de un gobernante. El lunes YouTube suspendió por una semana las actividades del canal del presidente brasileño, Jair Bolsonaro. El motivo: falsas informaciones entregadas por el mandatario en un video en que se asocia la vacuna anticovid con el Sida (Síndrome de Inmunodeficiencia Adquirida). Según Bolsonaro, informes oficiales del gobierno del Reino Unido insinúan que los vacunados están desarrollando el Sida “mucho más rápidamente de lo previsto”. El Gobierno británico ha desmentido la información, también la Sociedad Brasileña de Infectología, mientras que Youtube, Facebook e Instagram eliminaron el video de Bolsonaro. Sin embargo, el acceso a otros videos del canal del presidente, que tiene 3,5 millones de suscriptores, sigue abierto.

El episodio con Bolsonaro está lejos de ser un caso aislado. El expresidente de Estado Unidos, Donald Trump, tuvo sus cuentas de redes sociales bloqueadas al inicio del año tras sus airadas declaraciones luego de la toma del Capitolio. Trump ya había afirmado en reiteradas ocasiones que hubo fraude electoral en las elecciones de noviembre y que le dieron el triunfo al candidato demócrata, Joe Biden. De hecho, Trump anunció recién

La batalla contra la desinformación



En esa batalla contra la información falsa están los medios de comunicación, en los cuales la ciudadanía puede verificar la información que encuentra por las redes.

temente la creación de su propia red social para hacer frente a las grandes: “Big Tech de Silicon Valley”.

También se acumulan los casos de gobiernos que bloquean las redes sociales en sus países. En el pasado reciente Sri Lanka bloqueó el acceso a Facebook, Whatsapp y otras plataformas después de una cadena de atentados a bomba. Otras naciones han hecho lo propio en determinadas ocasiones para evitar la difusión de desinformación y la incitación a la violencia a través de las redes sociales. Aunque hay críticas, por ejemplo, al hecho de que los integrantes del Estado Islámico sí logran comunicarse a través de las grandes redes sociales.

El bloqueo de las RR.SS. ha sido utilizado, con mayor o menor grado de eficacia, para frenar la propagación de desinformación y la incitación al odio. Los especialistas aseguran que bloquear las redes sociales no siempre es una buena medida, pero reconocen que a veces es plenamente justificable. En esa batalla contra la información falsa están los medios de comunicación y los canales oficiales en que la ciudadanía puede verificar la información que encuentra por las redes.

CARTAS

Retiros y el daño hipotecario

Señora Directora:

Es impresentable como nuestros parlamentarios siguen presionando por la aprobación del cuarto retiro previsional -rentas vitalicias incluidas-, a pesar de todas las advertencias de los expertos y de los efectos adversos visibles en el día a día, como la alta inflación, entre otros.

Pero a diferencia de los retiros anteriores, hoy son visibles los efectos sobre los créditos hipotecarios, los cuales han calado profundo, y donde la tradicional frase “el sueño de la casa propia” tendrá más vigencia que nunca.

La casa propia es el gran objetivo de toda persona, pero hoy es mucho más lejano, pues los retiros previsionales han logrado disparar las tasas de interés, disminuir fuertemente los plazos de financiamiento, y aumentar los requisitos de pie inicial.

Los fondos previsionales fueron pilar fundamental en lograr mejores condiciones hipotecarias para los mismos afiliados, un círculo virtuoso que hoy peligra con una posibilidad real de no retorno, por culpa de nuestros parlamentarios.

Eduardo Jerez Sanhueza

Fintechs y banca tradicional

Señora Directora:

Según un reciente estudio de la entidad financiera británica Lloyds Bank, el 46% de la banca tradicional del Reino Unido demostró una creciente intención por aumentar su capacidad fintech, ya sea mediante la adquisición o alianzas con plataformas digitales. Esto, superando el 32% visto en el mismo informe durante 2020.

En esa línea, la experiencia internacional nos invita a anticiparnos y analizar las principales lecciones a corregir en el plano local. Por lo mismo, en momentos donde se discute la Ley Fintech, resulta fundamental que las distintas entidades bancarias del país comprendan que los nuevos actores, como resultan ser las plataformas tecnológicas financieras, no constituyen una amenaza, si no que una oportunidad que se traduce en mejor oferta y servicios para los clientes. En ese sentido, el llamado está dirigido a que la banca privada comience a trabajar en esta línea, involucrándose en el mundo fintech.

En tiempos donde existe una amplia incertidumbre económica a ni-

vel nacional, es primordial que la banca tradicional entienda que su futuro recorre el mismo camino que las fintech, donde debe existir colaboración de ambas partes para así avanzar en conjunto con el objetivo de ser los principales agentes de inclusión financiera en el país.

Gustavo Ananía

Guarismos

Señora Directora:

La Numerología permite predecir lo que va a pasar. Si los números del numerólogo dan más del 50%, de inmediato se conocerá el futuro de Chile.

José Luis Hernández Vidal

Covid

Señora Directora:

Todos los días no enteramos de más y más casos de contagiados. A ese paso, parece que tendremos pandemia por un largo tiempo. Con o sin vacuna, con o sin confinamiento y otras medidas. Debemos aprender a vivir con el coronavirus.

Maria Angélica Villablanca



Envíe sus cartas, con una extensión máxima de 1.400 caracteres, con espacios vía email a:

- ◆ contacto@diarioconcepcion.cl
- ◆ Cochrane 1102, Concepción

La correspondencia debe consignar claramente la identidad del remitente y su número de teléfono.

Hacemos presente que el diario no puede constatar fehacientemente la identidad del autor de la correspondencia y reproduce la indicada por éste, deslindando ulterior responsabilidad.

La Dirección se reserva el derecho de seleccionar, extraer, resumir y titular las cartas recibidas, sin explicación alguna y evitando cualquier discusión con el remitente.

Política



#NosCuidamos

Andrés Armijo, periodista

“Me ha tocado ver de cerca lo que es la pandemia. Sin duda, la vacuna ha ayudado para bajar los contagios y prevenir la muerte. ¡No bajemos los brazos! Debemos seguir cuidándonos de la Covid-19”.

La ausencia de diálogo

La falta de voluntad para dialogar es la crítica que más se repite respecto de la decisión del Ejecutivo.

Provincias de Arauco y Biobío

son parte del Estado de Excepción que contempla a dos provincias de la región de La Araucanía.

Ángel Rogel Álvarez

angel.rogel@diarioconcepcion.cl

Tres actividades cumplió ayer el Presidente, Sebastián Piñera, en la provincia de Concepción. Pero fue el anuncio de prorrogar en 15 días el actual Estado de Excepción Constitucional, que impera en cuatro provincias de la Macrozona Sur, lo que marcó la pauta.

De hecho, la actividad, realizada en la sección aeropolicial en Carriel Sur, fue la única donde Piñera aceptó preguntas de los medios. Ahí justificó la extensión de la medida hasta el viernes 11 de noviembre, aludiendo a recientes hechos de violencia ocurridos en Carahue (donde cerca de 30 encapuchados incendiaron 10 cabañas, 5 camiones forestales, dos camionetas y una automóvil) y en la Universidad de Concepción.

El Presidente dijo que el Estado de Excepción había permitido desplegar 2 mil efectivos de la Fuerzas Armadas en la Macrozona y realizar más de 10 controles, logrando la detención de 30 personas con orden de aprehensión pendiente.

En compañía del ministro del Interior, Rodrigo Delgado, y el delegado presidencial, Patricio Kuhn, el Jefe de Estado dijo que la medida no implica que las Fuerzas Armadas realicen trabajo policial y enfatizó que “no estaba dirigida en contra de alguna etnia o pueblo determinado”.

Luego manifestó: “Para combatir la violencia no sólo debemos combatir a los violentistas, también debemos condenarla en todas sus formas, y rechazar con fuerza y claridad a todos aquellos que, de una u otra forma, la justifican, la amparan, la promueven”.

Por cierto, la medida generó variadas reacciones. Consultado al respecto, el gobernador Rodrigo Díaz, quien coincidió con Piñera en la primera actividad del Mandatario en Concepción, dijo que la



FOTO: CAROLINA ECHAGÜE M.

PIÑERA EFECTUÓ el anuncio junto al ministro del Interior, Rodrigo Delgado.

HECHOS OCURRIDOS EN CARAHUE Y EN LA UNIVERSIDAD DE CONCEPCIÓN

Presidente justificó extender “Excepción” con ataques recientes

La medida, que se extenderá hasta el 11 de noviembre, generó variadas reacciones en las autoridades de la Región, desde quienes manifestaron que era “esperable” hasta los que critican que no se aborda el problema de fondo.

prórroga era “esperable”, considerando que se trata de una atribución presidencial.

En segundo lugar, sostuvo que “sigo pensando que los problemas de seguridad, son solo una parte de lo que se debe abordar para traer tranquilidad al territorio”. Díaz comentó que este punto le fue abordado al propio Jefe de Estado.

Los parlamentarios del territorio también se refirieron a la extensión y hubo críticas a la falta de

diálogo, pero también hay quienes sostienen que se deben evaluar otras medidas.

José Pérez (PR) dijo que la medida partió mal, sin consultar a los gobernadores y alcaldes de los territorios, y junto con condenar los hechos de violencia que se han suscitado, apuntó a definiciones políticas. “El Presidente debería enviar al ministro del Interior a conocer el problema en terreno, tres o cuatro días, no basta con darse una

vuelta de 30 minutos y volver a Santiago”, sostuvo.

Su colega de la DC, Joanna Pérez, dijo que si bien comparte la medida, esta no asegura el término de la violencia. En ese sentido, manifestó que el gobierno no ha hecho ningún esfuerzo “para instalar el diálogo de manera decidida”.

“Esto no es solo por la fuerza. Hay que incorporar al diálogo a quienes buscan una salida pacífica e institucional”, sostuvo Pérez.

Más duro fue el diputado de Partido Republicano, Cristóbal Urruticoeche. “La decisión del Presidente es tardía pero necesaria. Por mi parte y lo que siempre he sostenido: la solución va por la militarización de aquellas zonas donde el terror se ha hecho costumbre. Con el terrorismo no se dialoga, se derrota”, enfatizó.

El diputado de la UDI, Iván Norambuena, en tanto, dijo que “está demostrado que la medida ayuda en la gestión de Carabineros, pero tenemos un problema mayor, que la población está viviendo bajo el temor, angustia y miedo. Al parecer se necesita evaluar otras medidas que signifiquen dar mayor seguridad a quienes viven y transitan en el sur de la provincia de Arauco”.

OPINIONES

Twitter @DiarioConcepcion
contacto@diarioconcepcion.cl

Política

Ángel Rogel Álvarez
angel.rogel@diarioconcepcion.cl

MANDATARIO ESTUVO EN SAN PEDRO DE LA PAZ, CONCEPCIÓN Y TALCAHUANO

La otra agenda presidencial: cuarto retiro, trenes e Higueras

El Jefe de Estado volvió a manifestarse en contra del retiro de fondos previsionales, al tiempo que llamó a la ciudadanía a vacunarse y así evitar más contagios.

A la misma hora en que el Presidente, Sebastián Piñera, hablaba en la estación intermodal Concepción del Biotrén, sobre el denominado plan "Chile sobre rieles", en la comisión de Constitución del Senado se discutía el proyecto que posibilitaría el cuarto retiro del 10% de los fondos previsionales.

Y, claro, no pasó mucho tiempo para que la instancia aprobara la iniciativa en general. Tampoco transcurrió mucho tiempo antes que el Jefe de Estado se refiriera a un proyecto que, como es sabido, no es de su entero agrado.

"El retiro del 10%, lo han dicho todos los expertos, de un lado y del otro, va a producir un efecto muy destructivo, muy perjudicial en las pensiones de nuestros adultos mayores, y también en nuestra economía (...). Sé que estamos en época electoral y se suele pensar que en esta época está todo permitido y no es así", sostuvo Piñera.

La reacción a la votación del cuarto retiro, fue parte de la visita del Presidente a la provincia de Concepción, un periplo breve, que no tuvo mayor contacto con la ciudadanía (salvo los pocos invitados en el Hospital Higueras), y que por lo mismo, no enfrentó mayores dificultades en su desplazamiento.

Lo anterior, quizás con la sola excepción de la protesta que protagonizó la familia de Manuel Rebolledo, en las afueras del establecimiento hospitalario del puerto. Como se recordará, el joven fue atropellado por un funcionario de la Armada durante el estallido social y ayer familiares y amigos aprovecharon la visita del Presidente para pedir justicia. La manifestación no pasó a mayores.

En el recinto de Salud, Piñera recorrió las nuevas instalaciones que presentan un 49% de avance. Es un hospital que va a prestar servicios a casi 300 mil personas en la Región



FOTO: CAROLINA ECHAGÜE M.

EN TALCAHUANO realizó un recorrido por la Tercera Etapa del Hospital Higueras.



FOTO: PRESIDENCIA / ALEX IBAÑEZ

EN SAN PEDRO de la Paz tomó uno de los nuevos carros del Biotrén, parte de la nueva flota puesta en marcha el día de ayer.

Comisión de Constitución

del Senado aprobó el proyecto que posibilita el cuarto retiro. Ahora la iniciativa pasará a sala.

del Biobío, pero especialmente en las comunas de Hualpén, Penco, Tomé y Talcahuano", dijo el Mandatario.

Más temprano, en Concepción, dio el vamos a la nueva flota del Biotrén,

que comenzará a operar esta jornada para el público y que contempla 12 trenes de última tecnología. "No solamente estamos aumentando fuertemente el tren para movilizar pasajeros, también estamos fortaleciendo el tren para movilizar la carga en nuestro país y eso nos va a permitir descongestionar las carreteras, y mejorar y proteger mejor el medioambiente", sostuvo.

OPINIONES

Twitter @DiarioConce
contacto@diarioconcepcion.cl

EXTRACTO SOLICITUD DE CONCESIÓN ELÉCTRICA DEFINITIVA

Mediante presentación de fecha 21.07.2021, WPD NEGRETE SpA, ha solicitado concesión eléctrica definitiva para establecer las instalaciones de transmisión de energía eléctrica, correspondientes al Proyecto denominado "Nueva Línea Eléctrica 23 kV Sala Eléctrica Negrete-Subestación Negrete Tramo 1", ubicado en la Región del Bío Bío, Provincia del Bío Bío, comuna de Negrete.

La presente solicitud de concesión eléctrica definitiva afectará los predios particulares que se indican a continuación:

ID	ROL AVALÚO	COMUNA PROVINCIA REGIÓN	PROPIETARIO	PREDIO	LONGITUD DE SERVIDUMBRE (m)	SUPERFICIE AFECTA A SERVIDUMBRE (m2)	ANCHO FRANJA [m]	FOJAS	Nº	AÑO	CONSERVADOR	CONDICIÓN ACTUAL	DESTINACIÓN	NÚMERO DE PLANO	CANTIDAD DE CÁMARAS
1	70-701	NEGRETE DEL BÍO BÍO DEL BÍO BÍO	MONRADO ROLF CARLOS VYHMEISTER BUTENDIECK	LOTE CINCO SURGIDO DE LA SUBDIVISIÓN DEL FUNDO LA PIEDRA, COMPUESTO POR LOS POTREROS "VEGA LARGA", "LA PIEDRA" Y "LOS MORROS", QUE FORMAN PARTE DE LA HIJUELA NÚMERO UNO DE LA HACIENDA DE NEGRETE	823,78	6.597	8	104	92	2000	NACIMIENTO	ACTIVO	AGRÍCOLA	PES 1	9
2	70-607	NEGRETE DEL BÍO BÍO DEL BÍO BÍO	COOPERATIVA ELÉCTRICA LOS ÁNGELES LIMITADA	RETAZO DE TERRENO QUE ES PARTE DEL PREDIO LA PIEDRA, DE LA COMUNA DE NEGRETE, SIGNADO COMO LOTE B DEL PLANO DE SUBDIVISIÓN	7,25	58	8	302	291	2005	NACIMIENTO	INACTIVO	SITIO ERIAZO	PES 2	0

En conformidad con lo indicado en la letra i) del artículo 25 de la LGSE, señalamos que el Proyecto no presenta cruces ni paralelismos con otras líneas eléctricas, obras o instalaciones existentes.

Toda la información relativa a la solicitud de concesión se encuentra disponible en la página web y en las oficinas de la Superintendencia de Electricidad y Combustibles.

Ciudad

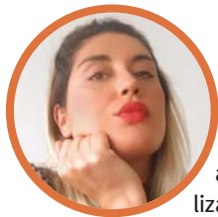

#NosCuidamos

Emily I. Westwood, actriz

“La presencia y el aumento de contagios, que incluso han hecho retroceder en el Paso a Paso a varias comunas, llevó a la necesidad de vacunarme. La decisión, si bien es personal, debe ser analizada pensando también en quienes te rodean. Cuidémonos, la pandemia no se ha terminado”.

TALLERES SE REALIZAN EN CONCEPCIÓN

Reutilización de plásticos y compostaje, el camino para lograr hogares sostenibles

Cambio de mentalidad en la sociedad y reciclaje de basura orgánica serían claves para complementar ley que regulará elementos contaminantes de un sólo uso.

Mauro Álvarez S.
mauricio.alvarez@diarioconcepcion.cl

En febrero del próximo año se comenzará a prohibir el uso de envases de poliestireno (plumavit), bombillas y revolventes, entre otros materiales de plástico de un sólo uso, según la disposición expresa en el Diario Oficial.

La medida tiene por objetivo proteger el medioambiente, disminuyendo la generación de residuos y limitando la entrega de estos en establecimientos de comida, regulando de igual forma las botellas desechables, fomentando la reutilización.

Se espera que se implemente por completo en agosto de 2024, pero debe ir acompañada de un compromiso de la ciudadanía.

“Estos son los plásticos más difíciles de reciclar y generan un mayor peligro para la biodiversidad que alberga el océano y sus costas”, comentó la encargada de Economía Circular de Arcadis Chile, Magdalena Márquez.

Lo anterior, considerando además que los recintos alimentarios y el delivery de comidas generan cerca de 23 mil toneladas anuales de plásticos en Chile.

La labor en casa

El proceso que será progresivo en el plazo de tres años, con un periodo de marcha blanca (que permitirá que la industria y la ciudadanía se adapten), hace necesario que los cambios comiencen desde el interior de los hogares, como por ejemplo, a través del compostaje domiciliario, que es factible y fácil de realizar. También desde la reutilización de elementos plásticos.

En esa línea, la municipalidad de Concepción está llevando a cabo programas de compostaje y huertos orgánicos desde hace cinco años, con los cuales se busca reducir la generación de residuos sólidos domiciliarios orgánicos por medio del compostaje residencial.

“A la fecha, tenemos más de 5.700 familias de la comuna que están haciendo el compostaje o vermicompostaje en sus domicilios, por lo que, esperamos llegar a fin de año con más de 6.000 equipos entregados, lo que permitirá que esas familias contribuyan a no emitir gases de efecto invernadero, como es el gas metano, que es el que se produce con la descomposición orgánica en los rellenos sanitarios”, detalló la directora de Medio Ambiente del municipio



LA MUNICIPALIDAD de Concepción espera llegar a seis mil familias, de aquí a fin de año, con las iniciativas que lleva a cabo.

En Concepción desde el 2016

se llevan a cabo talleres para incentivar a vecinos y vecinas sobre el uso de composteras domiciliarias.

Ministerio de Medio Ambiente

consideró a la municipalidad como mentora en la materia, por lo que capacitarán a tres comunas de Chile.

penquista, Andrea Aste, quien llamó a participar, a través del link: <https://acortar.link/talleres>.

Agregó que, la iniciativa ambiental que llevan a cabo como municipio ha sido tan bien recibida por la sociedad penquista, que el Ministerio de Medio Ambiente, los consideró mentores en torno a la materia.

“En ese sentido, nos convidaron a realizarles capacitaciones a Chillán, Gorbea y Pucón, las cuales comienza mañana (hoy), donde les contaremos la experiencia que hemos tenido con nuestros programas desde el 2016, para que ellos puedan replicarlo en sus comunas”, contó la directora Aste.

Asimismo, desde Arcadis, Magdalena Márquez señaló que la nueva

normativa permitirá desarrollar nuevas tecnologías a nivel local, basándose en experiencias internacionales.

“Todo va encaminado hacia la sostenibilidad, si la industria no va a la vanguardia en esta materia, se irá viendo constantemente en aprietos ante los cambios que la sociedad exige, en ese sentido, en nuestras redes sociales (@reciclorganicos) publicamos todos los días información y contenidos relacionados a la gestión de los residuos orgánicos y el cambio climático, además en la web www.reciclorganicos.com contamos con variado material educativo en torno a la materia”, sostuvo Márquez.

OPINIONES

Twitter @DiarioConcepcion
contacto@diarioconcepcion.cl

Ciudad

SANTA MARÍA Y LA ISLA MOCHA

La deficiente conexión del transporte en las islas de la Región del Biobío

Felipe Placencia Soto
felipe.placencia@diarioconcepcion.cl

Vivir en el territorio insular en la Región del Biobío, Isla Santa María e Isla Mocha, es todo un desafío, especialmente en materia de transporte.

Son aproximadamente 4 mil las personas que están asentadas en dichas zonas de Coronel y Lebu, quienes por año han demandado mejoras en la conectividad, ya sea mediante barcas y aviones.

Por estos días en la Isla Santa María las cosas no están funcionando del todo. Hace un mes que se viene denunciando que la empresa que se ganó la licitación, Naviera Puelche, no estaría cumpliendo, ya que la nave que opera estaría con serios desperfectos y, cuando hay reemplazo, este no tiene las mejores condiciones.

Esta semana los vecinos atravesaron por otros medios el mar para llegar hasta Coronel y realizar una protesta, solicitando una solución definitiva a las autoridades respectiva para que no se vuelva a repetir la historia.

Fue Aurora Chamorro, quien informó a la opinión pública que habrían tres ejes de mejoras para la Isla Santa María: una construcción de una rampa, un posible alargue del muelle Puerto Norte y una obra similar en Puerto Sur.

Sin embargo, lo anterior no mejora el tema de fondo, contar con una barcaza que cumpla las exigencias en caso de falla. Es decir, que tenga asientos para pasajeros y espacio para trasladar todo tipo de cargas.

Nadie quiere operar

El seremi de Transporte, Jaime Aravena, reconoció el problema. “No hay barcas acá. Tienen que venir del sur a operar y eso hace aún más complicado el poder adjudicar una licitación de esta naturaleza”, declaró públicamente la autoridad regional.

Aclaró que no hay interés de otras empresas a pesar de que los montos económicos mediante subsidios que se entregan son importantes.

Durante la jornada de ayer, la ministra de Transporte, Gloria Hutt, en su visita a Gran Concepción reiteró lo dicho por Aravena, que respecto a las islas Santa María y Mocha hay escasez de medios de transportes.

“Me he reunido con las comuni-

En el territorio insular de Coronel tienen serios problemas, por ello piden soluciones definitivas. Mientras que en Lebu durante años han luchado por un sistema adecuado a la realidad local. Las críticas apuntan al Gobierno. Hace unos días se ingresó un recurso de protección contra la ministra Gloria Hutt.

FOTO: MUNICIPALIDAD DE CORONEL



LOS ISLEÑOS piden soluciones definitivas.

dades, también con los alcaldes (...). Estoy consciente que la conectividad marítima está débil, principalmente porque nos cuesta encontrar proveedores”, subrayó la autoridad, resaltando la ayuda de La Armada y aclaró que desde el día 23 ya estaría operando la barcaza con problemas.

El alcalde de Coronel, Boris Chamorro, insistió en que la solución definitiva pasa porque la empresa cumpla con el contrato que firmó con la Seremi de Transporte y que esta a su vez fiscalice.

“Esperamos que las autoridades del Transporte en la Región tomen medidas concretas (...). Hasta ahora sólo hemos escuchado explicacio-

nes. La pregunta es qué va a hacer el gobierno, la Seremi para darle solución a la conectividad del traslado de los vecinos de la Isla Santa María a Coronel”, pidió la primera autoridad comunal.

Anunciado

Respecto a la Isla Mocha, tampoco ha sido fácil. En agosto del año tras el abandono de un operador, se anunció la puesta en marcha de Rócio V de Naviera Arauco, financiada mediante la Ley Espejo (Trasantiago).

Sin embargo, en enero de este año las complicaciones volvieron. El alcalde de Lebu, Cristián Peña, denunció incumplimientos.

“Se requiere una señal clara del gobierno y ejercer una mayor fiscalización, mostrar una mayor preocupación por hacer cumplir los contratos y las bases de licitación del servicio”, indicó en aquella oportunidad.

Posteriormente, tras un fatal accidente aéreo se revelaron problemas en la licitación con la empresa aérea ATA (con investigación de por medio), lo que conllevó a que Heliworks, operador regional, volviera a hacerse cargo de la ruta.

Los restos mortales de Laura Herrera (81), víctima del malogrado viaje aéreo, tuvo que ser trasladado en un bote en medio del mal tiempo. El seremi de Transporte, Jaime Aravena, salió a dar explicaciones.

“Lamentablemente hay que llevarlo sólo por mar (...). Tenemos una barcaza que va una vez a la isla y no coincidía con la fecha, por lo tanto, la familia, para poder hacer el funeral en la Isla Mocha debían necesariamente trasladarla por mar”, manifestó el jefe de cartera regional.

Por su parte, el senador Alejandro Navarro está siendo bastante crítico al respecto. Fue quien advirtió antes del accidente aéreo que había dudas con el avión que despegó en la Isla Mocha y que minutos después se estrelló en Tirúa.

“Lo advertimos en el caso de la Isla Mocha, donde se entregó la licitación a una empresa insegura con historial de accidentes fatales, y que tras solo un mes de entrar en operaciones, su avioneta capotó dejando a una mujer muerta. Por lo que hacemos un llamado a la ministra y al seremi de Transportes de resolver esto antes que alguien más fallezca”, sentenció el parlamentario el Biobío, quien hace unos días ingresó un recurso de protección contra Hutt por riesgo a la vida.

OPINIONES

Twitter @DiarioConce
contacto@diarioconcepcion.cl

Ciudad



CONCEPCIÓN TIENE la mayor tasa de cumplimiento de la Región.

Ximena Valenzuela Cifuentes
ximena.valenzuela@diarioconcepcion.cl

A un mes de iniciado el proceso de vacunación contra la Covid-19 en menores entre seis y 11 años, que involucra a 132.861 escolares de la Región, más de 83.000 han sido inoculados con la primera dosis, así lo reveló el último informe emitido por la Seremi de Salud con corte al lunes.

La seremi (s) de Salud, Isabel Rojas, detalló que a nivel provincial Concepción lidera con 63,7% de menores con primera dosis, seguido de Biobío con 63,2% y de Arauco con 56,9%. En segunda dosis las provincias reportan 2,3%, 1,8% y 0,9% respectivamente.

Las comunas con mayor cumplimiento en el proceso de niños entre seis y 11 años en primera dosis son: Concepción (77,9%), Tomé (73,2%), Florida (71,8%), Quilaco (71,9%) y Penco (70,3%).

Las que están mostrando menor adherencia son: Alto Biobío (9,7%), Tirúa, Los Álamos (ambas con 18%), Antuco (35,4%) y, un poco más avanzados que éstos últimos están Arauco (51,9%), Coronel (54,2%), Cañete (56,7%) y Yumbel (54,6%).

El avance en las cifras antes mencionadas es vital para el Ministerio de Educación, que propuso a su par de Salud, disminuir los aforos y con ello, la distancia entre alumnos, buscando lograr una vuelta masiva a los establecimientos educacionales cuando el 80% de los grupos escolares, divididos por nivel, estén vacunados contra el coronavirus. Situación que aún está siendo analizada por la cartera de Salud.

El seremi de Educación, Felipe Vogel, se mostró satisfecho con la

A UN MES DE INICIADO EL PROCESO ENTRE SEIS Y ONCE AÑOS

62% de niños recibió primera dosis y 2% completó esquema

Seremi de Educación dijo que con la vacunación se dan todas las condiciones para que los estudiantes vuelvan a clases. Región alcanzó 500 casos activos y 62 casos nuevos.

1.195 casos de la variante Delta acumula actualmente la Región y de ellos 302 permanecen activos, es decir, pueden contagiar.

respuesta que ha tenido la comunidad en el proceso de vacunación. "Es una medida que viene a robustecer el trabajo que se ha realizado en conjunto entre el ministerio de Educación y Salud, que ha permitido generar todas las condiciones de seguridad para que nuestros estudiantes puedan volver a clases presenciales de la mejor manera posible" y, agregó que más del 90% de los colegios están con clases presenciales.

Rojas llamó a la comunidad a mantener las medidas de prevención, como uso de mascarilla y distancia social y, a los padres a adherir al proceso de vacunación buscando disminuir al máximo las posibilidades de enfermarse gravemente, llegar a una cama UCI, o incluso, morir.

Cabe destacar que 10 a 19 años existe un 13,4% de personas rezagadas, situación que se daría, según

la Seremi, debido a que el proceso se está recién desarrollando en los tramos etarios menores.

Aumento de activos

En las últimas 24 horas la Región sumó 62 casos nuevos de coronavirus y una preocupante alza en los activos, que alcanzaron los 500, la mayoría de ellos en Concepción (107) y Los Ángeles (95), seguidos de Chiguayante (37), Coronel (29), San Pedro de la Paz (25) y Talcahuano (24) por nombrar algunas.

La positividad también aumentó de 1 a 2%. "Se registraron 2.750 PCR informados con 50 nuevos de PCR positivo, lo que representa una positividad día de 2% y de la última semana de 1%", comentó la seremi.

En tanto, los casos Delta la Región acumula 1.195 positivos a la variante y 302 activos.

A pesar del alza de casos, las unidades críticas aún presentan alta

Calendario Dosis de Refuerzo

Personas mayores a 55 vacunadas con esquema completo hasta el **27 de junio**

TODA LA SEMANA

Vacunados con:
- Segunda dosis Sinovac hasta el **27 de junio**
- Segunda dosis DISTINTA a Sinovac hasta el **23 de mayo**

Miércoles 27

Personas entre **33 y 36 años**

Personas inmunocomprometidas desde los **12 años***

Transplante órgano sólido, precursores hematopoyéticos, cáncer en tratamiento, enfermedades autoinmunes en tratamientos biológicos/pequeñas moléculas, diálisis (hemo o peritoneo).**

*Que hayan recibido esquema completo hasta el 31 de mayo.
**Los pacientes deben presentar receta o certificado que acredite su condición de salud.

disponibilidad, las UCI con 33 camas libre de uso y las UTI con 29, lo que según la Seremi de Salud, les permite tener una alta capacidad de reconversión, ya sea para atender a pacientes de la Región como de otras zonas.

OPINIONES

Twitter @DiarioConce
contacto@diarioconcepcion.cl

PubliReportaje

INICIATIVA DE LA SEREMI DE MEDIO AMBIENTE

MODERNA APLICACIÓN "BIOBÍO RECICLA" SE AFIANZA Y YA ENTREGA POSITIVOS RESULTADOS

Con el objetivo de hacer más dinámico el Programa Regional de Reciclaje, la seremi de Medio Ambiente del Biobío, hace poco más de un año, puso en marcha la aplicación "Biobío Recicla", elemento digital ya disponible en Play Store y Apple Store, que busca concientizar a la ciudadanía respecto al reciclaje y también entregar varias herramientas para que este proceso de concientización ambiental se pueda concretar.

La aplicación cuenta con un atractivo menú que permite monitorear el reciclaje del usuario, detectar los puntos de reciclaje repartidos por toda la Región, informarse sobre las campañas de reciclaje, hacer denuncias con fotografías y recibir información constante a través de notificaciones relacionadas a temas acordes a la iniciativa, entre otras funciones.

"Esta aplicación es parte de la modernización que queremos ejecutar en el Programa Regional de Reciclaje. La idea es llegar a la gente de una manera más dinámica y entregarles la información necesaria de todo este proceso a un elemento que se usa durante todo el día como lo es el celular. De esta forma podemos dar a conocer de manera más innovadora lo que se está trabajando en materia de reciclaje", indicó el seremi de Medio Ambiente del Biobío, Mario Delannays.

Constante innovación

Como es una aplicación que está en constante innovación, se está trabajando en una opción que permita hacer un llamado directo al reciclador, cuando, por ejemplo, en el edificio o condominio los recipientes estén completos.

Además, se está trabajando en aumentar las bases de datos para adquirir conocimiento de

Herramienta que forma parte del Programa Regional de Reciclaje está a disposición de los usuarios con un completo menú para informarse y generar conciencia ambiental. La seremi regional continúa trabajando en mejorar la app.

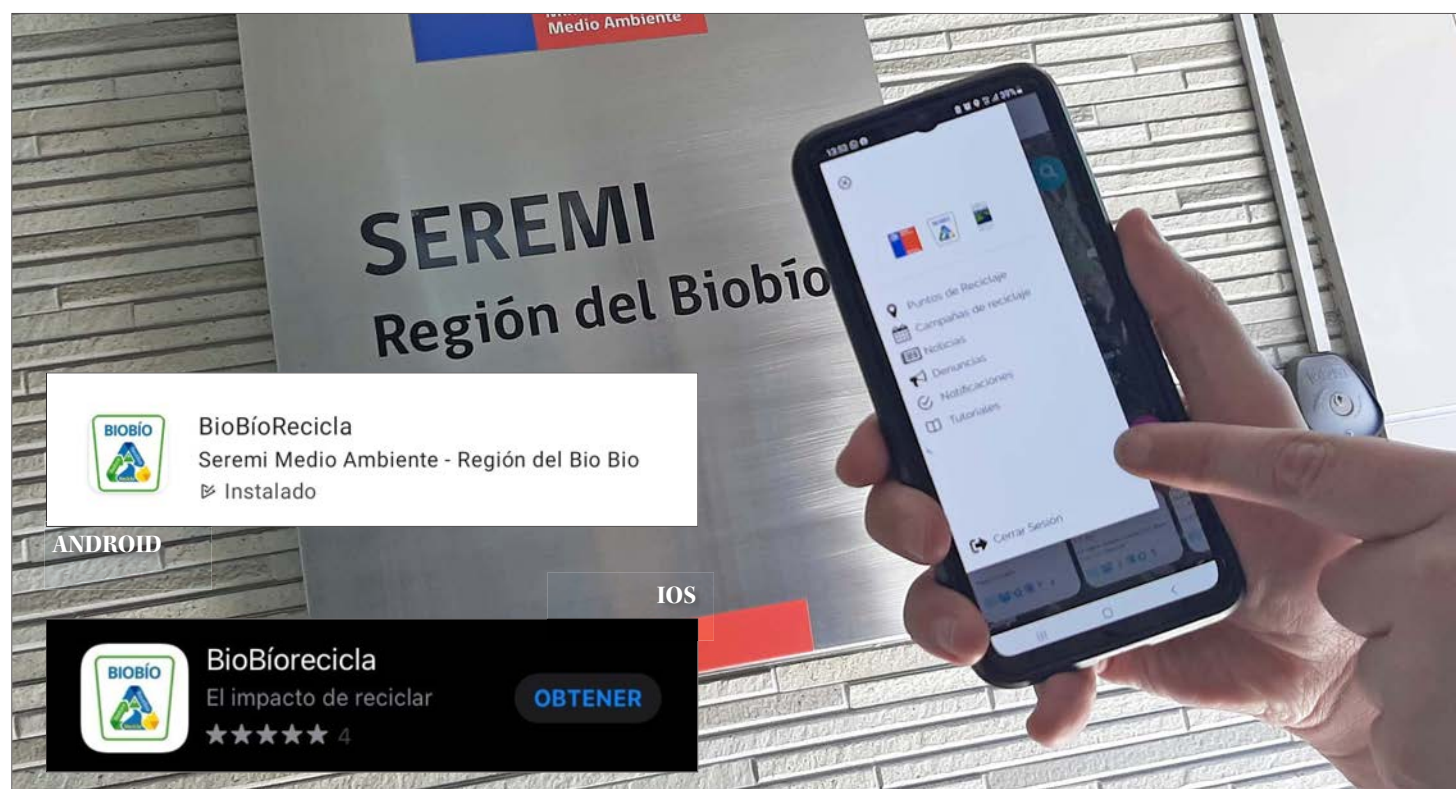

cómo va el proceso a nivel regional y determinar dónde se instalarán los próximos puntos limpios. Paralelo a ello, se está conversando con los municipios para que puedan sumarse a la iniciativa.

"Entre las expectativas que

tengo, espero ejecutar el programa, aumentar las tasas de reciclaje y que quede estipulado que los colegios puedan generar conciencia ambiental visitando el Centro de Educación Ambiental de Reciclaje, porque son los niños quienes

lideran estas iniciativas en los hogares", manifestó el seremi.

Aumento del reciclaje comunal

La idea de la herramienta es llegar a las personas, hacer tomar conciencia a la gente y

que sean parte del proceso del cambio.

Los resultados están a la vista porque se ha incrementado la tasa de reciclaje en todo el Biobío. Las estadísticas son alentadoras porque, por ejemplo, Talcahuano está reciclando 50 toneladas por mes (ton/mes), Chiguayante 40 (ton/mes), Cabrero 27 (ton/mes) y Curanilahue 13.5 (ton/mes).

"La plataforma nos ha ayudado a detectar que la gente está siendo parte del proceso de reciclaje y esto ha aumentado los índices en algunas comunas. El objetivo es claro: que esto se haga masivo y en unos meses más tengamos más comunas formando parte de esta iniciativa", comentó el seremi Mario Delannays.

Economía & Negocios



#NosCuidamos

Haroldo Labraña, paramédico

“Porque la pandemia está llegando a un punto complejo nuevamente. Lo vemos en los indicadores diarios y en el trabajo. Nos cuidamos si completamos el calendario de vacunación y si obedecemos a las medidas sanitarias que impone el Gobierno”.

Daniel Núñez Durán
contacto@diarioconcepcion.cl

Desde el día 25 de octubre se encuentra abierta la Feria Laboral para el agro, espacio que dispone de ofertas laborales del rubro de forma presencial y virtual en Biobío. Uno de los objetivos de la feria es incentivar a los trabajadores a sumarse a los trabajos, considerando que en los próximos días comenzará la temporada de cosecha para diversas frutas.

Esta iniciativa forma parte de la campaña “Súmate al Agro”, que tiene por objetivo el ser puente entre la oferta y la demanda de empleo en el sector agrícola. Por esta razón, algunas seremis de Gobierno llegaron hasta el Servicio Nacional de Capacitación y Empleo (Sence), para dar a conocer este nuevo que permanecerá abierto hasta el 29 de octubre a través del sitio web en la página de la Bolsa Nacional de Empleo (<https://www.bne.cl/feria-laboral/sumate-al-agro>).

Sobre este espacio, la seremi del Trabajo, Sintia Leyton, explicó que “esta es una feria mixta virtual/presencial en el contexto de “Súmate al Agro” a nivel nacional, que busca resaltar las oportunidades laborales que hoy existen, sobre todo en la agricultura, donde se requiere mucha mano de obra durante la temporada de cosecha, en trabajos que permitirán a las personas contratadas el compatibilizar con una postulación al IFE Laboral”.

Por su parte, el seremi de Agricultura, Francisco Lagos, manifestó que “con esta feria estamos dando un nuevo impulso a la promoción y creación de empleos en el sector agrícola, que en pocos días comenzará la temporada de cosecha, y uno de los grandes desafíos de este año es contar con la mano de obra necesaria para el desarrollo normal de esta nueva temporada en el agro”.

Con esto, se pone en contacto a las empresas con necesidades de contratar con las Oficinas Municipales de Intermediación Laboral (Omil) y plataformas Sence, que harán de intermediarios con quienes buscan empleo.

Participantes y cupos

En total, son 38 empresas de todo el país las que están ofreciendo puestos de trabajos disponibles. Para la Región del Biobío, hay 1.300 empleos abiertos, que se encuentran en rubros como: operarios logísticos, multifuncional, de carga, de planta, packing, frigorífico, operarios de producción, operarios de bodegas, auxiliares de aseo, jefes de cuadrillas, choferes y jardineros.

EMPLEABILIDAD EN el mundo
del agro ha disminuido considerablemente en la pandemia.

FERIA LABORAL ESTARÁ ABIERTA HASTA EL VIERNES

“Súmate al agro”: la campaña que busca reactivar el sector agrícola

Con la llegada de la temporada de cosecha gremios y el Gobierno trabajan en incentivar a la gente para que se sume a las funciones del mundo del agro. Biobío tendrá sobre mil puestos disponibles y Ñuble más de 4 mil empleos.

1.300

son los empleos abiertos para la Región del Biobío. Las funciones disponibles son desde operarios logísticos hasta actividades como el aseo o la jardinería.

En tanto, para la Región de Ñuble, que se caracteriza por ser parte importante del país en materia agrícola hay disponibles más de 4 mil empleos.

Desde el mundo agrícola agradecieron este tipo programas de reactivación laboral. “Estas iniciativas y todo lo que se haga para que la gente vuelva al trabajo será bienvenido. Estamos con una crisis clara de falta de fuerza de trabajo y esa será una complicación para la temporada de cosecha. Todo lo que se haga de parte del Gobierno será positivo”, comentó José Miguel Stegmeier, presidente de Socabío.

Agregó que los gremios del agro esperan que la actividad tenga impactos positivos para que la gente retorne a trabajar a los campos. “Es

vital que tengamos personal para esta temporada de cosecha en un año que la economía ha estado bien golpeada. Si llega gente gracias a esta iniciativa, será espectacular”, indicó Stegmeier.

Las autoridades de Gobierno reiteraron el llamado a seguir postulando al IFE Laboral, incentivo para que los trabajadores se empleen formalmente y que otorga un subsidio directo al bolsillo del trabajador, por la nueva relación laboral que se crea.

OPINIONES

Twitter @DiarioConce
contacto@diarioconcepcion.cl

FOTO: SEREMI DE AGRICULTURA

Economía & Negocios

Corfo lanzó ayer fondo en ayuda a las cafeterías

Hasta la Dulcería Caturra de Concepción, local recientemente afectado por un saqueo ocurrido el pasado 18 de octubre, llegó la directora ejecutiva de Corfo Biobío, Macarena Vera, para lanzar el Programa de Apoyo a la Reactivación Económica (PAR) dirigido a las cafeterías, entregando detalles del instrumento: "podrán postular quienes estén formalizados ante el SII en primera categoría, accediendo a solicitar hasta tres millones de pesos".

Las postulaciones a este fondo

Se conmemora la Semana de la Pyme

En la instancia la autoridad destacó que entre Sercotec y Corfo se han entregado \$13 mil millones.

estarán disponibles hasta el próximo martes 2 de noviembre en www.fomentobiobio.cl y podrán optar las cafeterías de toda la región.

El lanzamiento del nuevo instrumento del Comité de Desarrollo Productivo Regional Corfo Biobío, que cuenta con el financiamiento del Gobierno Regional, se llevó a cabo en el marco de la Semana de la Pyme.

A la fecha, se han entregado 13 mil millones de pesos al segmento Pyme



FOTO: CORFO

Javier Ochoa Provoste
javier.ochoa@diarioconcepcion.cl

INVERSIÓN PROYECTADA ALCANZA LOS US\$1.300 MILLONES

Provincia de Biobío toma rol protagónico en energías limpias

Hoy existen trece proyectos Ernc en construcción y otros quince en evaluación ambiental, con un potencial estimado sobre los 1.800 MW, lo que lleva a la autoridad a proyectar que en el mediano plazo un 80% de la matriz sería renovable.

Actualmente, en la Región del Biobío existen alrededor de 4.700 MW instalados, con 83 centrales, que se distribuyen en 24 de las 33 comunas.

"La participación de energías renovables es del 68%, que corresponden a centrales hidráulica de embalse, hidráulica de pasada, mini hidráulica, eólica, solar y biomasa. Si no consideramos las hidráulicas de pasada de más de 20 MW y las de embalse, el porcentaje es del 10%", explicó el seremi de Energía de Biobío, Christian Coddou.

La autoridad acotó que la región cuenta con un enorme potencial de energías renovables, con una importante cartera de proyectos en construcción y evaluación ambiental.

"Cabe destacar que hay trece proyectos en construcción que representan 522 MW, todos Ernc. Además, hay 15 proyectos en evaluación ambiental, por 1.321 MW, equivalentes a US\$1.300 millones, todos Ernc, y en su mayoría en la provincia del Biobío".

Coddou dijo que se proyecta, que con la salida de la segunda unidad de bocamina 2 y con la entrada de operación de algunos proyectos, en unos años la capacidad instalada en la región podría llegar a los 6.000 MW, con una participación del 80% de energía renovables.

Nuevo proyecto solar

El proyecto Paillihue Solar, corresponde a un nuevo parque fotovoltaico a ubicarse, precisamente, en la comuna de Los Ángeles, para lo cual la empresa Villa Prat II Energy ingresó una Declaración de Impacto Ambiental (DIA) al SEA Biobío, donde se encuentra en calificación.

El titular detalla en su DIA que la iniciativa de generación producirá energía limpia a través de la construcción de una central fotovoltaica de 9 MW, por lo que se considera como un Pequeño Medio de Generación Distribuیدا en base a Energía Renovable No Convencional (Ernc).

PAILLIHUE SOLAR es el último proyecto Ernc ingresado a evaluación, correspondiente a un parque solar de US\$12 millones.



El parque fotovoltaico, de US\$12 millones de inversión, estará constituido por hasta 26.150 paneles aproximadamente, instalados con tecnología de seguidores de un eje. Considera la construcción de una Línea Eléctrica de Transmisión de media tensión (15 kV) que contará

con una configuración compacta de doble circuito. El acceso al proyecto se realizará ingresando por el Camino Paillihueico, por el cual se avanzarán alrededor de 990 m hacia el sur hasta llegar al camino de acceso, en este último se recorrerán 356 m al poniente para llegar a la

instalación de faenas y a las distintas zonas de la iniciativa que tendrá una vida útil de 25 años y se contempla la utilización de una superficie aproximada de 24,6 hectáreas.

OPINIONES

Twitter @DiarioConce
contacto@diarioconcepcion.cl

Cultura & Espectáculos



#NosCuidamos

Américo, cantante y músico nacional

“Hay que ser responsables y seguir cuidándonos, a medida que uno lo haga lo puede hacer con los demás. Son cosas además sencillas de cumplir como el uso de la mascarilla, que si bien incómoda es sólo un rato, y también el distanciamiento social, que también es posible”.

Mauricio Maldonado Quilodrán
mauricio.maldonado@diarioconcepcion.cl

Era una muestra que estaba pendiente desde el 2019 y que debido al primero al estallido social y posterior pandemia debió ser pospuesta y replanteada. De ahí también el nombre “(Des) Armar ¿Por qué insistir?”, propuesta colectiva de cinco egresadas de título de Producción Visual del Departamento de Artes Plásticas UdeC, abierta desde la jornada de ayer en la Pinacoteca UdeC.

“Esta exposición se fue modificando en virtud de lo que fue todo el estallido social y después lo que significa la pandemia. Entonces es un proyecto que se fue transformando de manera receptiva y en virtud de lo que estaba y está pasando. Son cinco propuestas contemporáneas de mujeres del Departamento de Artes Plásticas UdeC”, comentó Rodrigo Piracés, director de Extensión UdeC.

Palabras a las que hizo hincapié en que “es interesante lo que está ocurriendo en nuestras salas de exposición, ya que por una parte tenemos a Escámez y Venturelli, artistas de larga trayectoria y muy destacados, y aquí tenemos las propuestas de artistas que recién están comenzando su promisoriosa vida profesional”.

Sobre lo que contiene en detalle la muestra, Piracés explicó que “una revisa el tema de la memoria, traición y el género; otra trabaja sobre

“(Des) Armar ¿Por qué insistir?” es el nombre de la muestra que reúne el trabajo de cinco egresadas de título de Producción Visual de Artes Plásticas UdeC.

HASTA EL 22 DE NOVIEMBRE

Jóvenes artistas exhiben sus propuestas en Pinacoteca UdeC



FOTO: CAROLINA ECHAGÜE M.

LA EXPOSICIÓN contempla una diversidad de propuestas y también a través de diferentes soportes materiales.

temas existenciales, de la noción del cuerpo, el recorrido; también hay otra que tiene que ver con el espacio, la escultura, pero pensando en la idea de la inclusión, de qué significa aquello; hay un trabajo de fotografía que revisa las ideas del silencio, estética que habita en las imágenes de los paisajes solitarios de personas; y una que habla del punto de vista de género sobre los roles de la mujer y las vivencias en relación a eso, de la infancia, recuerdos y más”.

“(Des) Armar ¿Por qué insistir” se inscribe como la segunda exposición presencial que inauguran en la Pinacoteca, una atrayente invitación gratuita que se puede visitar -con aforo acotado- de lunes a viernes de 10.00 a 13.00 horas. “Era una cosa necesaria, ya que tiene que ver mucho con la salud mental, la cual encuentra mucho alivio en los ejercicios de la cultura, cuando uno pone la mente en otra cosa. Porque finalmente cuando uno viene a presenciar una exposición de arte, uno debe llegar en la actitud de aceptar el juego que te propone el artista. Cuando uno hace eso, se puede ingresar también a una experiencia propia que sólo se da en un lugar con estas características”, expresó el director de Extensión UdeC.

La muestra estará montada hasta el próximo 22 de noviembre.

OPINIONES

Twitter @DiarioConce
contacto@diarioconcepcion.cl

Abren Consulta Universitaria para Política Cultural UdeC

Durante todo este 2021 se ha trabajado en construir una Política Cultural por parte de la UdeC, la cual establezca una ruta definida para contribuir como casa de estudios en el desarrollo cultural a nivel regional, nacional e internacional, en coherencia con la misión y visión de la propia universidad.

En este contexto, y con el objetivo de promover y facilitar la adecuada articulación entre los diversos ámbitos y agentes culturales, es que a partir de hoy y por un período aproximado de un mes, se abre el llamado a participar en la Consulta Universitaria para una Política Cultural UdeC, la cual permitirá incorporar la visión y opinión de las personas que componen la comu-

nidad universitaria, ya sean estudiantes, funcionarios, funcionarias, académicos, académicas, ex alumnos/as y/o personas interesadas en el ámbito cultural y de difusión científica.

“El desarrollo, el aporte y expresión de la cultura es algo que está en el origen de la universidad, siempre ha estado comprometida con ese desarrollo, y hoy queremos que eso quede plasmado de manera escrita. Una política cultural universitaria establece ciertas orientaciones para el despliegue de ese compromiso con la cultura y por lo tanto compromiso con la Región, los artistas, el desarrollo de la cultura más allá de la universidad”, dijo Claudia Muñoz Tobar, vicerrectora



FOTO: CAROLINA ECHAGÜE M.

EL LANZAMIENTO de la encuesta universitaria se realizó en la Pinacoteca UdeC.

de Vinculación con el Medio UdeC. Así, la Consulta Universitaria se podrá encontrar en el sitio web www.extension.udec.cl y también en sus respectivas redes sociales (Facebook e Instagram). Posterior

a la realización de dicha encuesta -de formato breve y fácil de responder- se harán tres Encuentros Culturales para compartir, discutir y analizar los datos que arrojó, y que se desplegarán en los tres campus

de la UdeC a nivel regional, es decir, el 15 de noviembre en el Campus de Los Ángeles, 17 de noviembre en el Campus Chillán y para concluir el 19 de noviembre en el Campus Concepción.

“Esta es una gran oportunidad para fortalecer los lazos con nuestra comunidad universitaria, así como también con las comunidades creativas en los diversos territorios en los que se emplaza nuestra universidad en sus tres campus, para co-construir un trabajo mancomunado que posicione a las culturas como un campo de desarrollo sostenible en el tiempo”, comentó Amara Ávila Seguel, directora Cecal UdeC Chillán.

Y en la Escuela de Verano UdeC 2022 se presentará una publicación de todo este proceso en pos de la Política Cultural UdeC, o sea, un pequeño libro con lo recogido en la Consulta Universitaria y también lo que dejaron los tres Encuentros Culturales de las distintas sedes de la UdeC.

Deportes



#NosCuidamos

Allen Ruminot, capitán rugby UdeC.

“La importancia de cuidarse radica en disminuir las posibilidades que personas en fase de contagio activo, y que no lo sepan, dispersen el virus, generando un efecto bola de nieve. Tratar de salir lo estrictamente necesario y evitar aglomeraciones es una eficaz manera de ayudar”.

Samuel Esparza Muñoz
samuel.esparza@diarioconcepcion.cl

Terminó la espera. Tras la suspensión del año pasado producto de la pandemia, este miércoles se dará inicio de los Juegos de la Araucanía 2021, evento que en esta ocasión, y debido a la contingencia sanitaria, lamentará la ausencia de los equipos argentinos y se desarrollará sólo con delegaciones chilenas, incluyendo las regiones de Ñuble, Biobío, Aysén, Araucanía, Los Lagos, Los Ríos y Magallanes.

Es justamente en esta última región donde partirá el torneo a contar de las 8:00 horas, cuando abra la competencia con el básquetbol femenino, disciplina que se disputará en el Gimnasio Fiscal de Punta Arenas con un aforo para público de 170 personas.

Biobío será una de los representativos que verá su estreno durante esta jornada, desde las 10:00 horas ante Los Ríos, y, por la tarde, a partir de las 16:00 horas enfrentando a Los Lagos. En tanto que el jueves chocará ante Ñuble desde las 12:00 horas y, el viernes, animará el duelo estelar de la jornada frente al local Magallanes, desde las 20:00 horas. La primera fase la finalizará el sábado con dos encuentros: Aysén y Araucanía.

Ilusión a tope

La delegación regional arribó ayer a suelo puntarenense con la convicción de realizar una gran campaña. Así lo señaló Francisca Rocha, una de las figuras del equipo de Biobío.

“Vamos con las mejores expectativas a estos juegos y sabemos que tenemos opciones de ganarlos. Estamos muy emocionadas de volver a una cancha y a competir de manera presencial después de tanto tiempo encerradas y con muchas restricciones. Yo ya tengo la experiencia de La Pampa el 2019, donde viví lindas vivencias que me servirán para apoyar al equipo y a mis compañeras”, manifestó.

Junto a Rocha, el plantel de jugadoras está además compuesto por Montserrat Reynero, Isabel Pulgar, Carla Siegmund, Josefa Catalán, Florencia Ávalos, Fernanda González, Daniela Bustos, Dafne González, Daniela Nova, Macarena Ruiz e Isidora Jara.

Otra de las características de esta edición de los Juegos es que habrá multisedes y se disputará casi íntegramente durante todo noviembre. De esta manera es que el judo comenzará la próxima semana en Aysén, mientras que el ciclismo y la



FOTO: ARCHIVO / TWITTER IND CHILE OFICIAL

LAS CHICAS DEL básquetbol de Biobío debutan en los Juegos de la Araucanía, donde defienden el 5° lugar de 2019.

TORNEO COMIENZA EN PUNTA ARENAS

Hoy se abre el telón de los Juegos de la Araucanía 2021

Desde las 10:00 horas Biobío hará su estreno en el básquetbol femenino del tradicional evento, que regresa tras la suspensión de 2020 por la pandemia.

natación tendrán acción en Los Lagos y La Araucanía, respectivamente. El 12 de noviembre se iniciará el atletismo varones en Ñuble y, posteriormente, comenzará el vóleybol damas y varones en Concepción. A fin de noviembre, en tanto,

se disputará el atletismo damas y básquetbol varones en Los Ríos.

Sobre el certamen se refirió en auspiciosos términos el seremi del Deporte (s) de Biobío, Daniel Garcés. “Es una gran noticia que se puedan realizar estos Juegos de la Araucanía después de tanto tiempo sin competencias colectivas producto de la pandemia. Tenemos mucha confianza en el desempeño que puedan tener nuestras delegaciones y, lo más importante, es que todos nuestros deportistas puedan disfrutar de esta verdadera fiesta después de tanto tiempo de confinamiento. A Biobío le co-

responderá organizar al vóleybol entre el 13 y 18 de noviembre y la Región ya está preparada deportiva y sanitariamente para cobijar ese gran evento”, sentenció.

Para la presente edición del certamen deportivo, también se considera el desarrollo de los Juegos ParaAraucanía. Estos tendrán dos disciplinas, la paranatación y el paratletismo, mientras que los deportistas tendrán competencia entre el 26 y 29 de noviembre en Temuco.

OPINIONES

Twitter @DiarioConce
contacto@diarioconcepcion.cl

Deportes

AL CAMPANIL LE QUEDAN 3 FINALES

“Creo que no merecimos perder, UdeC fue el que llevó la carga del partido”

Así analizó el técnico Fernando Vergara esta inapelable derrota ante San Luis que los mantiene en zona de peligro. Son seis puntos sobre el colista.

Paulo Inostroza
paulo.inostroza@diarioconcepcion.cl

Parecía una oportunidad única para salir definitivamente de la zona roja y olvidarse del descenso. UdeC enfrentaba a San Luis, rival con el que compartían puesto en la tabla, y en vez de superarlo y despejar perdió 2-0 y generó más dudas. Un partido tibio de este equipo que había mostrado tan buenas cosas en los tres primeros partidos bajo la batuta de Fernando Vergara. Los últimos tres no han sido buenos, los siguientes tres significan todo. Este es el presente y futuro de una escuadra que terminada la primera rueda ni soñaba estar abajo.

Sobre la derrota en Collao, con goles de Rodrigo González y Maxi Cuadra, el técnico Fernando Vergara desmenuzó que “creo que no merecimos haber perdido. La carga del partido la llevamos nosotros, siempre tratamos de proponer, pero lamentablemente por detalles como el penal que se nos fue, cambia el partido rotundamente. El protagonismo, el ir al frente, el desgaste y el esfuerzo lo llevamos nosotros, pero hubo errores fortuitos. No tengo nada que decir de la actitud de los jugadores, tal vez sí de errores de finiquito o asociaciones, pero el equipo se entregó al máximo, fue protagonista y tuvimos ocasiones para ponernos al frente. Cuando se pierde no todo es negativo”.

A los 19', pudo empatar el Campanil con una clara falta sobre Molina sancionada como penal. Luis Riveros se paró frente al balón, pero su remate fuerte, al centro del arco, fue manoteado por Pablo Heredia.

Vergara comentó que “hay frustración cuando suceden cosas como el penal, fue un mazazo fuerte en un partido así de apretado, pero igual el equipo se sobrepuso, siguió atacando, pero lamentablemente cuando tenemos la posesión de la pelota vino ese contraataque muy fortuito que rebota en un jugador nuestro. Fue un parti-

PRIMERA B

EQUIPOS	PTS	PJ	PG	PE	PP	GF	GC	DIF
Coquimbo	48	27	12	12	3	34	20	14
Copiapó	45	27	12	9	6	42	35	7
Santiago Morning	43	26	11	10	5	39	29	10
Puerto Montt	41	26	10	11	5	28	26	2
Temuco	40	27	10	10	7	37	28	9
Santa Cruz	40	27	11	7	9	31	35	-4
Magallanes	38	27	9	11	7	33	31	2
San Marcos	35	26	10	5	11	33	33	0
Fernández Vial	33	25	9	6	10	37	33	4
Iquique	33	27	9	6	12	44	43	1
Rangers	33	27	9	6	12	30	35	-5
San Luis	32	27	7	11	9	25	29	-4
UdeC	29	27	6	11	10	30	36	-6
San Felipe	29	26	8	5	13	28	37	-9
Cobroloa	26	26	6	8	12	26	36	-10
Barnechea	23	26	5	8	13	26	37	-11



FOTO: RAPHAEL SIERRA P.

do de ida y vuelta donde no se pudo, hay cosas que corregir y, obviamente, me duele el resultado”.

Con ese resultado, la UdeC acumuló 3 partidos sin ganar y se estancó en 29 puntos, solo superando los 26 de Cobroloa y 23 de Barnechea pero, ojo, que ambos tienen un encuentro menos. Este mediodía, Barnechea intentará aferrarse al salvavidas recibiendo a San Marcos, mientras que, a las 20 horas, Puerto Montt será local ante el aporaleado Cobroloa.

Las tres finales

El calendario que le queda a la UdeC por delante no se ve nada fácil. Este domingo, a las 16 horas, visitarán a San Marcos. En la penúltima fecha, deben recibir a Fernández Vial y cerrarán en cancha de Copiapó.

Vergara sigue creyendo y trabajando para salir con vida y manifes-

tó que “se va a luchar hasta el final. Vamos a poner todo y estoy convencido de que los resultados van a llegar en estos tres partidos. No sé si hoy es tan relevante ser visita o local, pero tenemos que corregir algunas cosas en el tema técnico y ponerle el pecho a las balas para dar pelea”.

Sobre la decisión de dejar al goleador Altamirano en el banco de suplentes para hacerlo ingresar en el minuto 70, explicó que “para este partido sentí que Job (Bogmis) nos da algunas alternativas que no da Altamirano y, claro, Altamirano también te da otras cosas. Job no lo hizo mal, generó buenas ocasiones y Lionel jugó un buen rato junto a él en el segundo tiempo. Su salida desde el banco es solo una decisión estratégica”.

OPINIONES

Twitter @DiarioConce
contacto@diarioconcepcion.cl

Deportes



FOTO: JAIME ITURRA

SERGIO CARES JUNTO al head coach nacional de halterofilia, Giorgi Panchev, tras asegurar los boletos a los Juegos de la Juventud de Cali.

Samuel Esparza Muñoz
samuel.esparza@diarioconcepcion.cl

PANAMERICANO JUNIOR DE CALI 2021

Biobío sumó un emisario en los Juegos de la Juventud

La tarea para Sergio Cares no era fácil en el Panamericano Juvenil de Halterofilia en Guadalajara, México, hasta donde viajó con la misión de sacar el puntaje necesario para colocar su nombre entre los exclusivos clasificados a los primeros Juegos Panamericanos de la Juventud de Cali 2021.

Y no era fácil por varios motivos, partiendo por las duras condiciones climáticas que la ciudad mexicana tiene siempre preparada para sus visitantes. Y continuando porque en el certamen se reunieron los mejores exponentes del continente, entre ellos varios pesistas con presencia en los más importantes torneos adultos.

Pero el halterista chiguayantino tiene una condición reconocida por todos y es que tiene la capacidad de elevar el nivel cada vez que la ocasión lo amerita. Bien lo saben los tabloneros nacionales, donde el deportista perteneciente al Club Manquimávida ha sabido destacar con luces propias.

Y fue eso lo que demostró ahora en escenarios internacionales, luego de ubicarse en el séptimo lugar en la división de -67 kilos de peso corporal en el certamen mexicano, con 112 kilos de Arranque y 140 kilos de Envión. Ubicación estelar, que de paso le dio los ansiados pasajes directos para los Panamericanos de la Juventud de Cali 2021, evento que se llevará a cabo entre el 23 de noviembre y el 5 de diciembre.

No para de crecer

El equipo chileno de halterofilia en Cali estará compuesto por ocho deportistas (cuatro hombres y cuatro mujeres), con Cares siendo el

Sergio Cares brilló en el Panamericano Juvenil de Halterofilia y clasificó para el evento de noviembre en Colombia.

Concentrados rumbo a Cali

Junto al resto del equipo chileno Sergio Cares está concentrado en Santiago para los Juegos de Cali 2021.

único representante de la Región. Algo que fue resaltado por su formador y técnico en el Club Manquimávida, Jaime Iturra.

“Estuvo excelente, incluso tuvo la chance de quedar cuarto pero por un intento fallido no se pudo. Obviamente esto le servirá de motivación para tratar de conseguir medalla en Cali. Todo este trabajo que se viene realizando es para formar el equipo para los juegos Panamericanos de Santiago 2023, por lo que Cali será un sondeo ya que todos los países están definiendo sus equipos”, manifestó.

OPINIONES

Twitter @DiarioConce
contacto@diarioconcepcion.cl

Naval se mueve: dos amistosos jugados y un octogonal en la agenda

“Es lindo ver a Naval en cancha, jugar de visita con público y que viajen 200 personas a ver al equipo. Llevamos dos partidos amistosos con este plantel que se está armando para Tercera y vienen buenas noticias a futuro”, expresa un entusiasmado Edógimo Venegas, presidente del club chorrero. Sí, porque en la agenda del ancla también aparece un octogonal que se jugará en enero solo con clubes de nuestra zona y prontamente será anunciado de manera oficial.

El “Cabezón” advirtió que “está lindo esto del octogonal con clubes de la zona, donde Naval ya está confirmado y es una buena señal que nos hayan invitado, pese al tiempo inactivos. Yo creo que todos esperan que estemos el otro año en Tercera y vamos muy bien encaminados con eso. En este octogonal ya están confirmados Malleco, Quillón, Lota Schwager, Nacimiento, Tomé, sé que invitaron a San Pedro de la Paz. Deben cerrar algunas cosas y por eso no se ha anunciado, pero la fecha sería entre el 12 de enero y el 20 de febrero”.

Y en cancha, el equipo que adiestra Andy Lacroix sigue sumando minutos. Venegas expresó que “necesitábamos ver en terreno, en competencia, en qué pun-

Triunfo allá en Coelemu

Solo se permitían 100 hinchas visitantes, pero el ancla llevó más y ganó 1-0 con gol de Martínez.

to está este equipo y de todas partes hay muchas ganas de jugar con Naval. Ahora jugamos en Coelemu (contra el CD Meipo) y ganamos 1-0 (gol de Alexis Martínez), antes ganamos 4-1 en El Morro y así vamos puliendo este grupo que llamamos de proyección”.

Buenas migas lilas

Venegas es de abrir puertas y por eso valora que “el fin de semana fuimos invitados al estadio por Víctor Tornería, presidente de Deportes Concepción, para que viéramos de primera fuente cómo se organiza la seguridad, los afros, controles. Quedaron de ayudarnos en lo que necesitemos y eso habla muy bien de Concepción, de la hermandad que debemos tener como clubes vecinos”.

¿Habrán presentación de plantel? El exdefensor adelantó que “queremos hacer algo la primera semana de noviembre. El rival está casi por cerrarse”.

FOTO: FACEBOOK NAVAL DE TALCAHUANO



NAVAL DA ROBUSTAS señales de vida ganando un par de amistosos y preparándose para un torneo regional que partiría el 12 de enero.

Entretención & Servicios

Santoral: Gustavo

EL TIEMPO

HOY  **8/19**

JUEVES  9/20 VIERNES  9/22 SÁBADO  9/22

LOS ÁNGELES  7/27

RANCAGUA  8/28

TALCA  7/27

SANTIAGO  **8/29**

CHILLÁN  7/27

ANGOL  10/24

TEMUCO  5/20

P. MONTT  4/18

RADIACIÓN UV

RIESGO	TIME*	ÍNDICE
EXTREMO	10	11 o más
MUY ALTO	25	8 A 10
ALTO	30	6 A 7
MODERADO	45	3 A 5
BAJO	60 o más	0 A 2

*Tiempo Máximo recomendado de exposición (minutos).

PUZZLE



CARACTER	DIOS SOL PERUANO	AMABLES	PURO	SIN VALOR DATIVO	DE ESTA MANERA
REDITO				NEUTRO INGLES AU	
CARRO AISLADO				NADA TIENE TECLADO	PALOTE CHIRIMOYA
HADO					
SUBSISTENCIA	VENATICOS	APIRI	DOS DE LAS CINCO	TESLA MEDIDA GALA	HEROE NAVAL CUENTA
PARTIDO DE COLOMA			ORILLA MARITIMA SELKNAM		OSMIO EXISTE
BENJAMIN				RUEDO TAURINO FORMAR	
APENASE EN CAOC					HORNEAN DRAMA LIRICO
DIFERIDO TORRENTE			YODO DOGO	CUPO S/EXT. ULCERA FACIAL	
100 - 1		LECHO CHA			
ALTURA			DEFECTO INFUSION		
COLOCARA					

TELÉFONOS

Ambulancias:	131
Bomberos:	132
Carabineros:	133
Investigaciones:	134
Fono Drogas:	135
Inf. Carabineros:	139
Fono Familia:	149
Inf. Toxicológica:	2- 635 3800
V. Intrafamiliar:	800 220040
Delitos Sexuales:	565 74 25
Defensa Civil:	697 16 70
Fono VTR:	600 800 9000
Fono Essbí:	600 33 11000
Fono CGE:	600 -777 7777

FARMACIAS DE TURNO

CONCEPCIÓN Dr. Simi • Rengo 468, local 11 S	Ahumada • Av. Juan Bosco 501 (Atención durante las 24 horas)
SAN PEDRO Ahumada • Michimalonco 1120 (Atención durante las 24 horas)	
CHIGUAYANTE Salcobrand • Manuel Rodríguez 575	
TALCAHUANO Cruz Verde • Avenida Colón 300	

SUDOKUS

FÁCIL

8		6		2		1	5
7		9		4	3	2	
		9				7	4
	2	6		5		8	7
4			3	1		9	6
	9	8			5		3
5		7			1		6
6	1		7	3	9	8	5
9	8			4	6		3

MEDIO

3						6	2
	6			2	1		3
	2		8	3			4
		3					6
2	1		6				
	5				7		8
			7			5	6
		1	9	6			7
8			1	5			2

EXPERTO

			5	1			
9		8	3			6	
	6			9		7	
		4	2	3			5
3							1
		6			8		3
			4	8			
						5	2
			6	5		1	