

Cultura local hace positivo balance tras retorno de eventos presenciales

Corporaciones y espacios regionales aseguraron que si bien no es rentable económicamente la reapertura, en esta primera etapa lo más relevante es el aporte social de los espectáculos.

ECONOMÍA&NEGOCIOS PÁG.22



ILUSTRACIÓN: ANDRÉS OREÑA P.

Ser inmigrante y pobre: una ecuación conflictiva aún más patente en el norte

Migrantes, xenofobia y aporofobia son tres conceptos situados en el centro de los violentos eventos en Iquique. Especialistas reflexionan sobre las causas y el trasfondo tras las reacciones desmedidas en contra de un grupo de extranjeros en nuestro país.

HUMANIDADES PÁGS.12 A 16

Diario Concepción

Domingo 3 de octubre de 2021, Región del Biobío, N°4859, año XIV

FOTO: ARCHIVO / DIARIO CONCEPCIÓN



Inversiones en transporte público apuntan a la modernización

A la espera que arranque el perímetro de exclusión, se buscará avanzar hacia una mayor frecuencia, renovación de máquinas y otros métodos de pago con la nueva regulación. Fondos del Transantiago toman protagonismo en el proyecto.

CIUDAD PÁG.11

PARTE DEL PERSONAL DE REFUERZO COVID

500 personas fueron desvinculadas en salud a nivel regional

Número representa un 10% de este ítem.

En la zona cerca de cinco mil personas llegaron a trabajar como apoyo en hospitales para ayudar al control de la pandemia. De ese personal un 10% fue desvinculado a fines de septiembre, de acuerdo a estimaciones de

gremios de salud.

Si bien estos puestos tenían un carácter transitorio, gremios piden que se mantengan por un tiempo más.

REPORTAJE PÁGS.4-5

Héctor Muñoz dejó de ser el seremi de Salud: acusa temas políticos

Solicitud de renuncia habría llegado por cercanía a la diputada Francesca Muñoz, quien votó a favor del 10% y rechazó apoyar a Sichel. Isabel Rojas quedó de forma interina.

POLÍTICA PÁG.6



FOTO: ARCHIVO / CAROLINA ECHAGUE M.

Medios de pago electrónicos siguen ganando terreno sobre el efectivo

Según informe del Banco Central, más del 40% del consumo de hogares se canaliza a través de tarjetas.

ECONOMÍA&NEGOCIOS PÁG.19



EDITORIAL: TU CEREBRO TIENE DERECHOS



#FUE TENDENCIA

El cuarto retiro del 10% de las AFP comenzará la semana entrante su discusión en el Senado, propiciando un álgido debate político y económico.

El tema se hizo un espacio relevante en la carrera presidencial y también frente a las próximas elecciones parlamentarias.

Juan Carlos Astorga

@juanastorgat

Estamos saliendo del Estado de Excepción en Chile. Es necesario que la gente se recupere y empecemos a salir adelante. La gente necesita volver a la "normalidad". El cuarto retiro es necesario. Señores políticos, ustedes ganan mucho dinero y no pasan necesidades.

Oscar San Martín Val

@oscarsanval

El cuarto retiro ya es una chacra, acá nadie se está muriendo de hambre, solo quieren seguir comprando autos y consumiendo sin pensar en su futuro.

Marcela Carreño Mardones

@AnchimallenMC

Senadores/as pónganse en nuestros zapatos, en mi caso el #CuartoRetiro es para pagar mis quimioterapias, porque la salud en Chile es un negocio aún.

Ángela Estruga

@AngelaEstruga

Hay un grupo de chilenos que no existe, que no son pobres ni ricos y están hasta el cuello con deudas y sí necesitan su cuarto retiro. ¿Quién se preocupa de ellos? ¿No son chilenos? La clase media son los nuevos pobres, sin derecho a nada. Piensen en este grupo.

Roberto Hernán

@RoberttoPUQ

Yo no he recibido ningún IFE y me he tenido que comer callado el alza de precios de bencina, productos para la casa, trabajando en lo que se pueda por pocas lucas... Ya pues, dos de frente para decir que este cuarto retiro no es necesario.

ENFOQUE

102 años no son nada para lo que podemos ser



GRUPO INTERDISCIPLINARIO DE INVESTIGACIÓN EN DERECHOS HUMANOS Y DEMOCRACIA DE LA UNIVERSIDAD DE CONCEPCIÓN (GIDHD-UDEC)

El rector David Stichkin anunciaba en la década del 60 que el mundo hipnotizado por el desfrenado de la acción sin reflexión había terminado por encapsular el ejercicio del pensar y que, por tanto, era menester buscar un lugar, un oasis, donde cobijarse para pensar.

Sin duda, ese oasis era, es y será la Universidad de Concepción, en cuyo seno se puede practicar el ocio, el rito de la conversación dialógica, la construcción de saberes necesarios de manera libre y crítica, donde se comparten diversas

La academia tiene la obligación ética de invitar a pensar e imaginar nuevos modos de interacciones inclusivas mediante el desarrollo de la capacidad dialógica.

visiones de mundo y también se hace patente la misión que a cada persona le corresponde.

En el Chile de 2021 y cuando se celebran más de 200 años de vida independiente, convulsionado por una crisis política que no necesariamente representa la voz de la ciudadanía, urge la necesidad de volver a rescatar y pensar en el lema y principio de esta institución: por el desarrollo libre del espíritu conjugando tres postulados. La honestidad en la proposición, la dignidad en la expresión y el respeto en la convivencia y las diferencias. En este oasis, se debe priorizar la corresponsabilidad que tenemos en la formación del carácter de quienes han venido a este espacio en búsqueda de quienes les acompañarán en su quehacer como parte de una ciudadanía responsable, crítica y propositiva para la sociedad.

La academia tiene la obligación ética de invitar a pensar e imaginar nuevos modos de interacciones inclusivas mediante el desarrollo de la capacidad dialógica, hacernos el tiempo para conversar con estudiantes y enterarnos quiénes

son y qué hacen fuera de asistir a este oasis del pensar. El asombro nos deslumbraría y sin duda, llegaríamos a conformar comunidades más comprometidas socialmente.

Por el desarrollo libre del espíritu es el lema de la Universidad de Concepción y no es banal dedicar un tiempo para pensar qué nos quisieron decir los fundadores para que prevalezcan hasta hoy los saberes necesarios por sobre los desechables a la hora de acompañar a las generaciones más jóvenes cuando estamos construyendo una nueva forma de organizar y convivir en el país.

¡Una bienvenida a este oasis intelectual que permanece vivo gracias a las personas que lo fundaron, y sigue manteniendo su legado hasta hoy! Gracias a la comunidad que la conforma.

GIDHD-UdeC está integrado por Amaya Álvez Marín - Cecilia Bustos Ibarra - Jaime Contreras Álvarez - Ximena Gauché Marchetti - Carlos Muñoz Labraña - Elizabeth Parra Ortiz - Cecilia Pérez Díaz - Jeanne Simon Rodgers y Bastián Torres Durán.

Oscar Peralta Aburto

Conocido como Tole Peralta, nombre por el cual era llamado en el ámbito del arte, nació en Santiago en 1920. Fueron sus padres Oscar Peralta Cepeda y Cristina Aburto Pepin, ambos de profesión médico cirujano. Sus estudios, tanto primarios como secundarios, los realiza en el Instituto Nacional, para luego y siguiendo la línea profesional de sus padres, ingresar a la Universidad de Chile a estudiar medicina, carrera que dejará por el estudio de la arquitectura, luego del derecho y finalmente encontrar en el arte su vocación, ingresando a la Escuela de Bellas Artes de la Universidad de Chile, iniciando una carrera que desarrollará durante toda su vida.

Entre los años de 1945 y 1954 se radica en Inglaterra a estudiar en la Universidad Hampstead de Londres, bajo la dirección de John Duguid. Luego de su pasantía en Inglaterra, y habiendo recorrido los mu-

seos de Francia, Bélgica, Italia y España, vuelve a Chile y se radica en Concepción entre los años 1954 y 1960, donde dirige la Sociedad de Arte de Concepción. Posteriormente, durante los años 1960 a 1981, es director fundador de la Pinacoteca de la Universidad de Concepción. Trabaja además, como profesor titular de Estética e Historia del Arte en la misma universidad.

La figura de Tole Peralta, dará un impulso a las bellas artes penquistas por espacio de 30 años, los que dedica a la Universidad y a la ciudad. Durante su estadía en la UdeC, y bajo la dirección del rector, David Stichkin, Tole Peralta consolida una antigua idea de Enrique Molina, que era la creación de un museo de pintura. Adquiere la colección de pintura chilena de Julio Vásquez Cortez como

base, y da forma física ocupando un lugar adecuado, para exponer las obras, iniciando así la construcción de la Casa del Arte de la universidad y logrando la realización del mural "Presencia de América Latina", donada por México y realizada por el muralista González Camarena. Todas obras realizadas en su período.

Por su trabajo, la Ilustre Municipalidad de Concepción le otorgó en el año 1961, el premio municipal de arte. Tole Peralta es reconocido como miembro integrante de la generación del '40, grupo de artistas que renovaron la pintura paisajística chilena, con pintores de la talla de Carlos Pedraza, Ximena Cristi, Raúl Santelices, Israel Roa, Albino Echeverría y Tole Peralta, que resalta como paisajista y eximio retratista.

Emprendedores del Bío Bío

En su calidad de gestor cultural de Concepción, se le atribuye además, el Instituto de Arte, y el Departamento de Artes Plásticas Visuales de nuestra centenaria casa de estudios.

Hacia el año 1991 la Universidad de Concepción, por todo su aporte a la casa de estudios, lo nombra profesor emérito.

Se puede decir, sin lugar a dudas, que sus obras se encuentran en varios museos tanto latinoamericanos como europeos, lo que hace de Tole Peralta un forjador destacado de la universidad.

Tole Peralta falleció en Villa Alemana el 2 de enero del año 2002. La noticia consternó a docentes, alumnos y público en general que conoció y valoró su obra.

*Alejandro Mihovilovich Gratz
Profesor de Historia y Geografía
Investigador del Archivo Histórico de Concepción*



Diario Concepción

Fundado el 20 de mayo de 2008 en la provincia de Concepción

Directora: Tabita Moreno Becerra

Editor General: Silvanio Mariani

Gerente General y Representante Legal: Mauricio Jara Lavín

Dirección: Cochrane 1102, Concepción

Teléfonos: (41) 23 96 800

Correo: contacto@diarioconcepcion.cl

Web: www.diarioconcepcion.cl - **Twitter:** DiarioConce

Oficina Comercial en Santiago: (2) 23350076

Suscripciones: 600 8372372 opción 2

Las palabras vuelan, lo escrito permanece

EDITORIAL

Tu cerebro tiene derechos. Derecho a no ser vulnerado ni controlado a través de neurotecnologías. De mantener su integridad física y psíquica. De preservar la identidad personal, el libre albedrío y la privacidad mental. Derecho a protección contra los sesgos de los algoritmos.

Pareciera innecesario recalcar tales principios si el cerebro es parte de los seres humanos, que ya tienen consagrados sus derechos universales. Pero las nuevas tecnologías permiten intromisión en un ámbito hasta ahora privado: la actividad cerebral y la información contenida en ella. Es por ello que Chile está *ad portas* de convertirse en —quizás— el primer país del mundo que decida promulgar una ley que tiene como fin resguardar la integridad mental ante el desarrollo de las neurotecnologías y el mapeo de la actividad cerebral. El texto aprobado consigna que “La ley establecerá los requisitos, condiciones y restricciones para su uso (*de las neurotecnologías*) en las personas, debiendo resguardar especialmente la actividad cerebral e información de ella”.

Chile se adelanta en los derechos relacionados con la sociedad de la información. Tan importante y tan de avanzada es la materia que la tramitación legislativa fue observada por países de Europa y del continente americano, que podrían replicar la experiencia chilena. Se trata, sin lugar a dudas, de un avance: incluir en la Constitución

Tu cerebro tiene derechos



Chile se adelanta en los derechos relacionados con la sociedad de la información. Ahora, hace falta fortalecer una institucionalidad de protección a los datos personales.

la mención a la privacidad de la actividad cerebral y los datos y la información que de ella se puede extraer.

Ahora, hace falta que los parlamentarios tengan la disposición para fortalecer una institucionalidad de protección de los datos personales. Ser uno de los países pioneros en la incorporación y tratamiento jurídico de los neuroderechos contrasta con la normativa vigente sobre la utilización de información concerniente a personas naturales. Una regulación que ha cumplido más de dos décadas.

De hecho, el Estado de Chile no ha llegado a la meta autoimpuesta: que en 2020 estuviera promulgada la legislación que modifica en parte la actual ley 19.628, sobre Protección de la Vida Privada. Esta norma regula el uso de datos de carácter personal, en registros o bancos de datos, por organismos públicos y privados. Chile se puso a la vanguardia respecto a los neuroderechos. Es de esperarse que el Congreso concluya el trámite para al menos actualizar el cuerpo legal sobre los datos personales y protección de la vida privada a los estándares reales de las tecnologías de información.

CARTAS

Leña de calidad

Señora Directora:

El Ministerio de Energía calificó como un paso histórico la aprobación, por parte de la Cámara de Diputados, el proyecto que regula los biocombustibles sólidos como leña, pellet, briquetas, carbón vegetal o desechos agrícolas. Entre varios aspectos, esta iniciativa legislativa busca regular especialmente la calidad de la leña, con el fin de evitar la venta de madera húmeda y ofrecer a los consumidores un biocombustible más eficiente, es decir, que entregue más calor y sea menos contaminante.

A la par de las discusiones parlamentarias, el Estado impulsa varios programas dirigidos a productores y comerciantes, como el Programa Leña Seca Más Seca y el Programa Centros Integrales de Biomasa.

Este Sello diferencia y destaca a los comerciantes cuyo proceso de producción de leña les permite generar un producto de calidad. Es entregado por el Ministerio de Energía a través de la Agencia de Sostenibilidad Energética y reemplazó al Sello de Certificación del Sistema Nacional de Certificación

de Leña (SNCL).

Su implementación, además de preparar a los comerciantes para la futura regulación que tendrá la leña gracias al mencionado Proyecto de Ley, también trae importantes cambios para los hábitos de compra y consumo de leña residencial.

El consumidor residencial, al preferir leña con Sello Calidad de Leña, usa un combustible que está seco, es decir, tiene un 25% o menos de contenido de humedad, y obliga al comerciante a entregar garantías como la cantidad acordada en la compra y que el biocombustible tenga las dimensiones adecuadas para una óptima operación de los calefactores.

La ley que regulará el uso de la leña como combustible domiciliario, ahora pasa a su último trámite legislativo en el Senado, y una vez aprobada entrará en vigencia gradualmente. Por ello es relevante que los consumidores, a la par de los productores y comerciantes, se preparen y conozcan los beneficios de preferir leña con sello de calidad.

Jaime López González
Ingeniero Forestal

Situación de Venezuela

Señora Directora:

Cuando se ve la reconversión monetaria de Venezuela entre enero del 2008 y octubre del 2021, que en cifras significa, por ejemplo que el presupuesto nacional de Venezuela en el 2007 era de 50.000 millones de dólares, que con todos los cambios que han existido la reconversión del Bolívar (con la eliminación de 14 céntimos), su valor hoy sería de 25 céntimos de dólar.

En el caso del Ingreso Mínimo Mensual, su valor en enero 2008 era de 478,4 dólares, y a septiembre 2021 fue de 2,2 dólares.

Se entiende la gran presencia de venezolanos en Chile. Lo sorprendente es que todavía existen políticos que apoyan la gestión del presidente Maduro, pero debemos estar de acuerdo, que les resulta muy cómodo, apoyarlo desde acá, con casi todos sus problemas económicos, alimenticios y de salud resueltos, sin ni siquiera imaginarse, las pellejías que pasan los venezolanos a 7.000 kms de sus cómodos escaños del Congreso.

Luis Enrique Soler Milla

TERCERA DOSIS



Envíe sus cartas, con una extensión máxima de 1.400 caracteres, con espacios vía email a:

- ◆ contacto@diarioconcepcion.cl
- ◆ Cochrane 1102, Concepción

La correspondencia debe consignar claramente la identidad del remitente y su número de teléfono.

Hacemos presente que el diario no puede constatar fehacientemente la identidad del autor de la correspondencia y reproduce la indicada por éste, deslindando ulterior responsabilidad.

La Dirección se reserva el derecho de seleccionar, extraer, resumir y titular las cartas recibidas, sin explicación alguna y evitando cualquier discusión con el remitente.

Reportaje

SEGÚN ESTIMACIONES DE GREMIOS DE SALUD:

Con 500 despidos inicia desvinculación de personal de refuerzo Covid

Sebastián Henríquez
contacto@diarioconcepcion.cl

Héroes. Primera línea.

El personal de salud sólo recibió elogios en pandemia.

Motivos sobraron: la crisis sanitaria puso al límite el sistema de salud y, ante la ola de contagios y casos graves, los funcionarios debieron cambiar a un esquema de trabajo con más horas, primero, y luego incorporar más personas a la nómina.

Estos profesionales sustentaron el espectacular aumento de camas críticas en la Región. El Hospital Regional pasó de 64 cupos a 95, contando la dedicación en el Traumatológico, el Higuera hizo lo suyo y pasó de seis camas, a 64.

En total, el Biobío triplicó su capacidad, llegando a 300 camas, lo que le permitió incluso recibir pacientes de otras regiones y evitar el colapso en zonas tan alejadas como Magallanes.

En marzo la ocupación de estas camas tuvo su peak en el 98% y algunos directivos hablaban ya de la posibilidad de tener que definir quién ocupaba la última.

Pero la marea no llegó tan arriba. De a poco, se redujo la cantidad de casos, bajaron los contagios y la autoridad consideró pertinente rebajar las restricciones civiles y sanitarias que se implementaron en 2020 con motivo de la pandemia.

Entre los motivos que explican la baja, está el exitoso plan de vacunación y la contratación de personal extraordinario para reforzar el sistema de salud.

Hoy, en general, la pandemia retrocede. A pesar de que en algunas comunas la variante Delta ha generado más contagios, no hay cuarentenas en el Biobío, los hospitales retoman la atención normal, los colegios y universidades vuelven a clases.

Así las cosas, la autoridad decidió prorrogar el decreto de alerta sanitaria, pero terminar el estado de excepción que duró 565 días.

Esto cambia las cosas para el personal de refuerzo sanitario.

Ya no es necesario, y de hecho, los despidos a estos funcionarios comenzaron nada más publicado el decreto que terminaba el estado de excepción, el jueves 30 de septiembre.

En la zona unas 5.000 personas llegaron a trabajar como apoyo en hospitales para contener la pandemia. Fueron cupos transitorios, pero gremios piden que se mantengan un tiempo más, hasta retomar la normalidad.



FOTOS.CEDIDA SERVICIO SALUD CONCEPCION.

TURNOS La necesidad de personal adicional se dio fundamentalmente por un aumento en el número de camas críticas.

31
mil

personas se sumaron a la nómina del Minsal como refuerzo contra la Covid a nivel nacional.

Según gremios locales, como la Federación Nacional de Trabajadores de la Salud, Fenats, las desvinculaciones llegan al 10% del personal, unas 500 personas, aunque aclaran que la cifra es una estimación porque apenas han pasado 24 horas hábiles desde que se comenzaron a notificar los despidos.

Héroe por un día

Nadie pensó que la pandemia se

extendería por 18 meses, pero tampoco se figuró nadie que durara para siempre.

De este modo, cuando se contrató personal de refuerzo en salud, se hizo con motivo de la emergencia sanitaria que rige desde el ocho de febrero de 2020, con el decreto Número 4 2020 del Ministerio de Salud.

Esto es, de forma transitoria. Como su nombre indica, como refuerzo.

En la Región del Biobío se sumaron miles, unos 5.000 estiman los gremios de la salud. La incorporación fue especialmente notoria en recintos como el Hospital Regional, que concentró los esfuerzos contra la pandemia pues contaba con más camas y especialistas.

El recinto funciona normalmente con una planta de 5.500 personas.

Con el personal de refuerzo se llegó a 6.800.

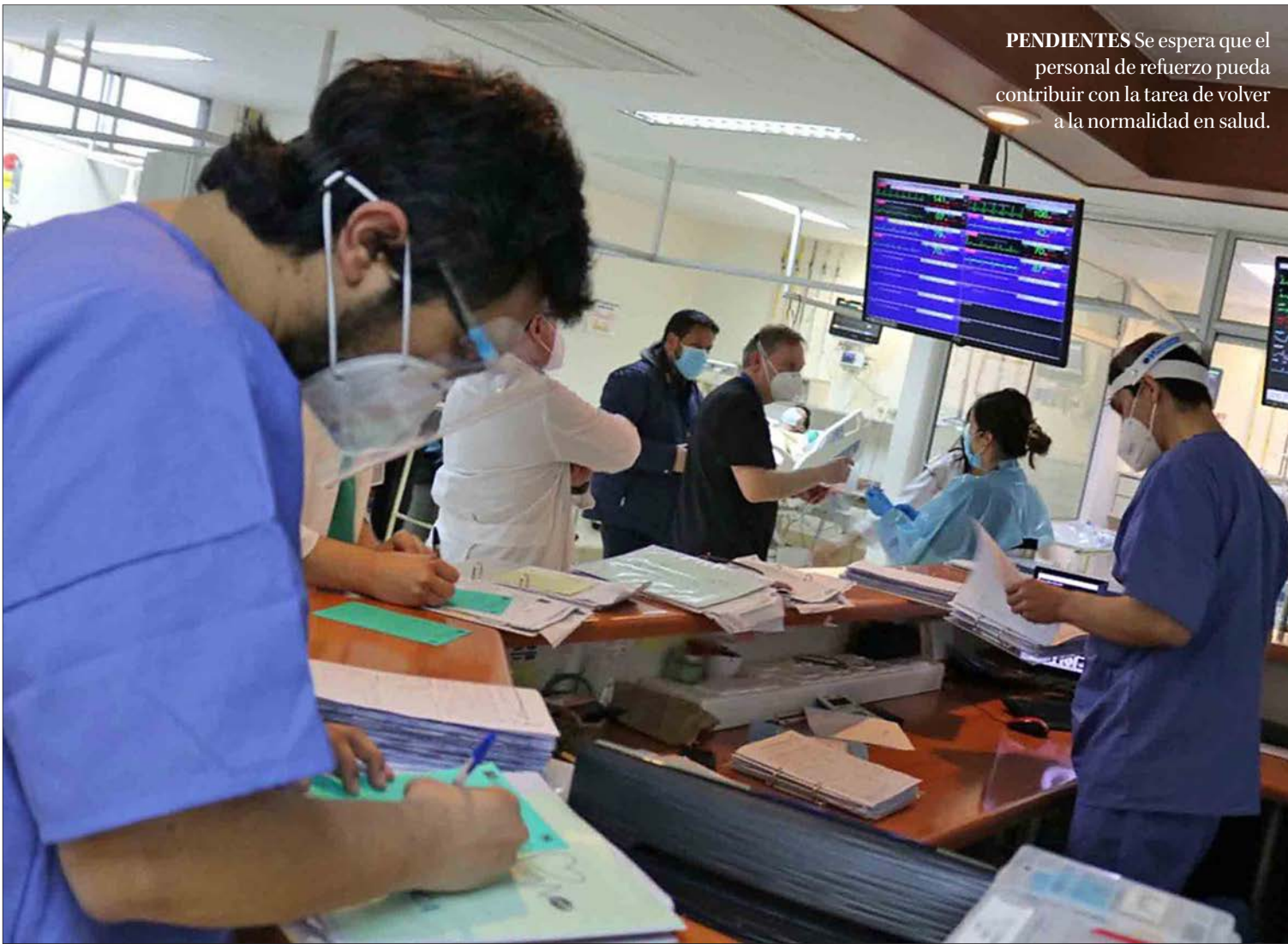

PENDIENTES Se espera que el personal de refuerzo pueda contribuir con la tarea de volver a la normalidad en salud.

“Fuimos considerados héroes, pero esta semana se desvinculó a mucha gente”, dice Evelyn Betancourt, presidenta de la Fenats Biobío.

“Y está afectando a todo el personal. Eso a pesar del decreto de Contraloría que establece que en relación al cuidado infantil y el teletrabajo, se deben mantener las condiciones, porque se termina el estado de excepción, no la alerta sanitaria”, añade.

Según los gremios locales, la situación es incómoda. Claro, la pandemia amaina, pero dejó un saldo cuantioso de atenciones pendientes. Unas 200 mil, estima la Fenats.

Además de que el personal, que trabajó turnos adicionales, que tiene licencias o vacaciones pendientes, necesita un refuerzo para mantener el sistema funcionando.

Necesarios

“Lo que a nosotros nos preocupa, es que sacar las listas de espera que hay pendientes, es imposible sin el personal de refuerzo. No se puede”, dice Evelyn.

Aldo Santibáñez, dirigente nacional de la Federación Nacional de Profesionales Universitarios de los Servicios de Salud, Fenpruss, dice que “hoy tenemos una situación de agobio, estrés, situaciones de salud

200 mil

atenciones tuvieron que ser postergadas para poder enfrentar la emergencia.

mental que se han ido generando en el personal permanente, sobre todo titulares y contrata, y a eso se le suma que no se han tomado vacaciones”.

El tema de las vacaciones no es frívolo, asegura.

“Hay personas que no se han tomado vacaciones en un año y medio o dos. Y en ese sentido uno entendía que los refuerzos Covid, que ya tienen un año y medio de experiencia, era idóneo para mantenerse en los servicios de salud para afrontar las listas de espera”, explica.

A Santibáñez le preocupa el desorden con que se dan las cosas.

“No es uniforme. Estamos viendo que algunos servicios tienes la intención de dejar 60% o 70% de los refuerzos, hasta diciembre al menos, y después ir viendo cómo se comporta la pandemia. Los cuatro

servicios de la región, tienen posturas diferentes... el Hospital Regional mantiene el hospital de campaña funcionando, que descomprime, pero no es el caso de todos”, cuenta.

“Y eso preocupa sobre todo porque hay una demanda postergada en pandemia. Pacientes crónicos, con problemas cardiovasculares. A nivel nacional estimamos que hay unos dos millones de atenciones postergadas, unos 1,8 millones de personas, de los que el 10% es de la región”, asegura.

Avances

Desde el Ministerio de Salud informan que estos profesionales que fueron contratados bajo el concepto de refuerzo se mantendrían, al menos, hasta junio del 2022.

Con esto, se contribuye a paliar la

pandemia de “listas de espera”, que se generó cuando el ministerio decidió suspender las atenciones no urgentes, para dar espacio a la contención del Covid.

La bajada local, es variada.

El Servicio de Salud de Concepción, por ejemplo, ha tenido conversaciones con los gremios para mantener algunos beneficios logrados en pandemia, como el traslado de buses. Y, en relación al personal de refuerzo, informan que “las necesidades del servicio, las listas de espera y la reactivación de pabellones, por una parte, así como el debido descanso que los profesionales a contrata y titulares requieran, irán determinando gradualmente el número de honorarios que se irán recontratando para dar cobertura a dichas labores”.

En otros lugares, es diferentes. Es que, dicen entendidos, la presión presupuestaria es grande.

“Hay servicios que pueden absorber esto, otros que no, y hay servicios que han optado por endeudarse”, cuenta Santibáñez.

Es un tema delicado, reconocen desde el ministerio, sobre todo cuando el presupuesto planteado para 2022 viene con restricciones en los recursos. “Se gastó mucho durante la pandemia, y hay que recortar, de otro modo, nos enfrentamos a otra crisis más grande, que también impacta la salud. Es un equilibrio delicado”, dice una fuente en el Minsal.

Por cierto, uno de los equilibrios a mantener, es definir qué área continúan con refuerzo.

Boris Soto, técnico laboratorista en rayos X y exdirigente de la salud, dice que “con la pandemia tuvimos que atender mucha más gente. En el Hospital Traumatológico pasamos de hacer unos 100 rayos al día, a 200. Tuvimos que cambiar hasta el sistema de turnos, todo”.

“Cuando pasamos eso, el personal de refuerzo jugó un rol fundamental de apoyo. No lo hubiéramos logrado, y lo que cabe esperar ahora, es que ayuden a retomar la normalidad. Yo, con lo que se viene, con todas las atenciones pendientes, voy a necesitar una ayuda”, asegura.

“Se habla de volver a la normalidad, pero no estamos normal. Hay una variante aún dando vueltas, y una enorme cantidad de atenciones pendientes. Ni siquiera estoy hablando de lo que falta para que el personal tome sus justos descansos”, finaliza Betancourt.

Último paciente Covid en el Traumatológico

El Hospital Traumatológico tuvo que adaptarse a la pandemia y redefinirse, creando espacios para atender casos de Covid.

Sumaron una decena de camas críticas al sistema, y llegaron a atender a 1.911 pacientes contagiados con Sars Covid 19.

El jueves, dieron de alta al último. “Después de un arduo trabajado este Hospital egre-

só a su último paciente Covid, lo que nos llena de orgullo y esperanza respecto a la situación epidemiológica a nivel local y nacional, por otro lado, nos permite retomar nuestra actividad habitual en el área de la traumatología”, consignó la directora (s) Alejandra Guerrero.

Eso sí, la profesional advierte que “el Covid está presente, y esto no excluye a pacientes traumatológicos que estén contagiados”.

OPINIONES

Twitter @DiarioConce
contacto@diarioconcepcion.cl

Política



#NosCuidamos

Cristhian Lagos, dirigente sindical de Asmar

“Hay que seguir cuidándose, el virus Delta va a seguir mutando, lo dice la ciencia, y debemos creer en ella. Tratemos, dentro de lo posible, las y los trabajadores de cuidarnos y de quedarnos en casa, porque tenemos que seguir cuidándonos”.

ISABEL ROJAS SERÁ LA SEREMI SUBROGANTE

Piden renuncia al seremi de Salud, Héctor Muñoz: acusa temas políticos

En las últimas horas dos comentarios en sus redes sociales encendieron las alarmas ante una posible salida del cargo, la que llegaría en represalia por apoyos políticos de la diputada Francesca Muñoz.

Marcelo Castro Bustamante
marcelo.castro@diarioconcepcion.cl

Lo que comenzó como un rumor durante la mañana de este sábado, pasadas las 17 horas terminó por confirmarse.

El Gobierno pidió la renuncia al seremi de Salud, Héctor Muñoz. De acuerdo a la versión entregada desde el Ejecutivo, esto se fundamenta en ajustes ministeriales.

“Confirmamos la salida de Héctor Muñoz y agradecemos la gestión durante los momentos más complejos de la pandemia, incluso arriesgando su salud. Sabemos que los ministerios siempre hacen ajustes de acuerdo a los momentos que se están viviendo y el Ministerio de Salud determinó dar un nuevo impulso”, dijo el vocero de Gobierno, Daniel Garcés.

Muñoz, tras su salida agradeció la colaboración de las autoridades. “Agradecer a los funcionarios, autoridades y a la oposición, que a pesar de las diferencias políticas logramos sacar la gestión de la pandemia adelante, colocando a las personas por encima de nuestras diferencias políticas”.

La salida de Muñoz llega luego que su pareja, la diputada Francesca Muñoz votó a favor del cuarto retiro del 10% de las AFP, a lo que se sumó el anuncio público que no respaldara la campaña presidencial oficialista de Sebastián Sichel, sumándose al desencuentro iniciado por Leonidas Romero (RN) y Nora Cuevas (UDI).

La voz de alerta de la salida de Muñoz desde la seremi ocurrió la tarde de este viernes a través de su cuenta de Twitter, en donde publicó “gracias a todos y todas. Dios ha sido fiel y por siempre lo será”, en tono de despedida. Mientras que en su Facebook modificó su situación laboral, aduciendo que ya no trabaja en la Seremi de Salud del Biobío.

Desde la entidad, informaron durante la mañana, ante estas versiones que “no existe ningún cambio en la Autoridad Sanitaria del Biobío, y Héctor Muñoz sigue ejerciendo su

MUÑOZ RECIBIÓ el respaldo de todo el espectro político.



FOTO ISIDORO VALENZUELA M.

Cuestionamientos al gobierno

Desde RN cuestionaron a La Moneda por los criterios “político-partidistas” en la salida de Muñoz.

rol como Seremi de Salud. El cambio de estado en una publicación en su red social personal ya fue corregido”.

Rechazo en RN

Reacciones encontradas generó en RN la salida de Muñoz, en el sector cercano a la actual directiva encuentran que es justo a raíz del actuar que ha tenido.

Mientras que el ex presidente de esa tienda, Mario Desbordes indicó que “mal el gobierno, sacando a seremi que estaba realizando muy buena

labor, y además en el área de salud, solo para castigar a una diputada que votó a favor el 4to retiro. Además, la diputada Muñoz ha votado prácticamente todo junto a la coalición”.

La constituyente del Distrito 21, Paulina Veloso opinó que “esto pasa cuando los candidatos presidenciales tienen el ego muy grande y creen que son ellos los que chorrean votos. Pensé que el caso Jadue y sus patinadas era único, veo que Sichel va por el mismo camino solo que amparado por el Gobierno”.

El diputado de RN, Leonidas Romero apuntó a que esto debe ser una decisión técnica. “Acá deberían haber sancionado a todos los que no apoyaron a nuestro candidato en la primaria, hay una situación lamentable que está pasando en mi partido y es lo más lógico que debiera existir libertad de acción”.

Reacciones

La salida del Muñoz generó rechazo en otros actores políticos. Su ex compañero de gabinete Fernando Peña comentó en Twitter que “El Seremi ha hecho una gran labor. Sería lamentable que lo usen como fusible por intrigas ajenas a su labor como autoridad”.

Mientras que el senador Alejandro Navarro tildó la situación como de “un intervencionismo electoral de parte del Gobierno porque es una venganza, un castigo, a lo que la diputada Muñoz votó en el congreso por el cuarto retiro”.

Agregó que “esperaría el pronunciamiento de Francisco Chahuán, si la política de Renovación Nacional va a ser perseguir a los funcionarios por sus opiniones políticas que aun no comprendo; porque cada persona puede votar y pensar libremente y de no ser así el regimiento RN se ha conformado”.

El gobernador Rodrigo Díaz opinó que “resulta lamentable que se cambie al Seremi de Salud, máximo responsable del trabajo de prevención y reacción del Coronavirus, a 5 meses de que termine el Gobierno”.

La situación de Muñoz no sería la única, puesto que otros parlamentarios como de Renovación Nacional, como Pablo Prieto de Maule o Frank Sauerbaum de Ñuble han acusado que cercanos suyos han sido relevados de los cargos de gobierno que ejercían, en este caso por dar a conocer que votarían a favor del cuarto retiro del 10%.

OPINIONES

Twitter @DiarioConce
contacto@diarioconcepcion.cl



Apoyamos el Momento

Okey! 
de tu negocio



Contrata

2x

Plan Móvil 100GB

\$6.990/ mes
por línea
POR SIEMPRE

Incluye:



Apps de negocio



Redes sociales libres



Roaming Light

Transformemos los cambios en **oportunidades. Okey!** 

 movistar.cl/empresas

Promoción válida hasta el 31 de octubre 2021. Plan disponible únicamente para personas jurídicas. Aplica para Altas nuevas y Portabilidades. Promoción desde dos líneas. Revisa más condiciones comerciales en movistar.cl/empresas.

Ciudad

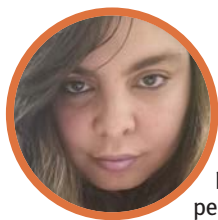

#NosCuidamos

Pamela Villagra, profesora de Español

“Es un hecho que la variante Delta llegó para quedarse, es más, cada día aumentan los casos, por lo tanto, debemos ser igual de cuidadosos que al inicio de la pandemia. Apelo al criterio de las personas”.

FOTO: MARCELO CASTRO B.



Marcelo Castro Bustamante
marcelo.castro@diarioconcepcion.cl

CON FISCALIZACIONES DE LA AUTORIDAD SANITARIA

La lluvia no mermó el primer viernes sin toque de queda

Si bien se apreciaron algunas terrazas vacías, en su interior varios locales de Plaza Perú estaban a tope pasada la medianoche. Ellos adelantan un aumento en ventas cercano al 15%.

02:00

Hasta las dos de la madrugada es la atención en locales gastronómicos de Plaza Perú.

Valoran medidas sanitarias

Asistentes validaron las medidas sanitarias utilizadas por los locales del sector.

aprovechar la primera noche y empezar a acostumbrar el cuerpo de a poquito”.

“Esto es rico y un alivio para todas las personas, ya que el encierro ha provocado un estrés mental en muchos”, expresó Matías Agurto.

Con todas las medidas

En todos los locales del sector, se cumplen las medidas sanitarias relacionadas al Covid-19, incluso, cada cierto rato se ve a fiscalizadores de la Autoridad Sanitaria realizando patrullajes en la zona, los que es va-

lorado por los visitantes.

“Se necesita que se cumplan todas las medidas y que todos estén vacunados, por ejemplo mi acompañante y yo lo estamos, y por eso estamos acá hoy. Tener el pase de movilidad es un beneficio que tenemos al querer cuidarnos”, apuntó Catalina.

Renato Chamorro, por su parte, complementó que “se ha mantenido la distancia entre las mesas, también la distancia social, el uso de mascarillas fuera del local y en las mesas, todo tranquilo”.

Caras nuevas

En los administradores de los locales existe expectativa de lo que pueda ocurrir de aquí en los próximos días.

Francisco Jofre, encargado de local de “La Cocina”, explicó que durante este viernes han tenido un aumento en la llegada de clientes y de grupos de personas, además de “caras nuevas que quizás por el toque de queda no salían y ahora lo están haciendo”.

Agregó que “se está viendo que las personas están viniendo con ganas de quedarse más tiempo en el local y eso sumado a que hay mayor horas de servicio influye en que existan mayores ventas, las que podrían subir en un 10% o 15% en estos días”.

OPINIONES

Twitter @DiarioConce
contacto@diarioconcepcion.cl

A las 21 horas del viernes las caras cambiaron en los locatarios de Plaza Perú, comenzó a caer lluvia, acompañada de viento, lo que provocó que algunos de los comensales que se encontraban en las terrazas emprendieran rumbo a sus hogares.

Eso sí, ese augurio no se mantuvo hasta entrada la medianoche, puesto que al interior de los locales los comensales se quedaron conversaron y compartiendo entre las amistades este hito que significó el primer viernes sin toque de queda tras más de 560 días con la medida.

Al interior de los locales, había varios grupos de amigos quienes no compartían hace semanas y la lluvia no fue excusa para quedarse en ellos hasta pasada la medianoche, cosa que hasta hace algunos días no se podía hacer.

Renato Chamorro llegó hasta uno de estos locales en compañía de compañeros de trabajo y dijo que “esto ha sido tranquilo, la lluvia fue poca y afuera, no nos perjudicó mucho, pasó piola. Adentro estamos tranquilo, calentito y sin ningún mayor problema”.

Mientras que Kimberly Iturra comentó que “tomarse algo después de la pega es bakan, algo que se necesitaba y esto una vez a las miles es bueno y necesario. La lluvia no fue mala, estamos adentro, calentitos”.

Catalina Figueroa aseveró que “es bueno poder salir tras tanto tiempo encerrado, es rico y necesario. Salimos igual con lluvia, teníamos que

Ciudad



PROBLEMAS ESTRUCTURALES presentan las viviendas

Navarro va a Contraloría por Lomas de San José

El senador Alejandro Navarro recurrió a Contraloría por la situación que viven los vecinos del sector Lomas de San José, de Tomé.

De acuerdo al parlamentario, "se construyeron 350 viviendas en un cerro que tiene napas subterráneas y alta inestabilidad, es decir, que se desliza, y los problemas se comenzaron a sentir desde el 2015, es decir, apenas 3 años después de entregadas las viviendas".

Barrio Modelo

Navarro comparó a Lomas de San José con el Barrio Modelo de Concepción.

Navarro comparó lo que viven esos vecinos, con lo que ocurre en el Barrio Modelo de Concepción, que fue construido con un Estudio de Suelos adulterado.

En alerta se mostraron los expertos del grupo Icovid, a raíz de un aumento de casos que se está produciendo en el país, esto en plena apertura.

De acuerdo al último reporte, a nivel nacional se observa un alza significativa de aproximadamente un 32% en el número de nuevos contagiados diarios promedio en comparación a la semana anterior. El Biobío muestra valores sobre 1 en la transmisión.

El académico de la UdeC, Guillermo Cabrera, sostuvo que "vemos un importante aumento de casos nuevos diarios promedio en todas las regiones del país. Esto indica que la pandemia se encuentra en expansión pudiendo ser el inicio de un nuevo brote a nivel nacional. Es importante estar atentos a los aumentos de casos durante los próximos días para entender la magnitud de este brote".

Otro motivo de preocupación es el uso de las camas críticas, que en la zona alcanza el 82,5%.

Este sábado, el Biobío sumó 45 casos nuevos de Covid-19, llegando a un total de 280 contagios activos.

De ellos, 151 corresponden a la provincia de Biobío y es Los Ángeles la que se mantiene con la mayor cantidad a nivel regional de casos

Icovid en alerta por aumento de casos en el país

FOTO: ISIDORO VALENZUELA M.



TESTEOS se siguen desarrollando en la Región.

Los Angeles lidera los contagios

diarios nuevos y activos, por lo que se esperan nuevas medidas en la comuna.

activos con un centenar.

La cifra de casos en las comunas que le siguen es una cuarta parte, Coronel, con 25 casos activos, y Laja, con 22 casos activos.

En relación a la positividad, está es de un 0%, puesto que se concretaron 6.426 exámenes PCR y sólo 41 dieron positivo.

HISTORIA DE EMPRENDEDORES

FIBRA SOCIAL CMPC

VÍCTOR CONTRERAS, EMPRENDEDOR LAJINO: "SIEMPRE HAY QUE ESTAR ACTUALIZADO EN HERRAMIENTAS DIGITALES"

La capacitación recibida gracias a una virtuosa alianza academia-empresa ha resultado fundamental para el desarrollo de su negocio gastronómico, y a la vez, para ampliar su oferta a nuevas áreas.

Hace seis años, Víctor Contreras García, ingeniero en administración de empresas, volvió a su natal Laja por motivos familiares. Al arribar a su comuna, tras adquirir experiencia como consultor en Santiago, fundó Taller Kechu Antü, frase de origen mapuche que se traduce como cinco soles y que fue pensada para honrar a sus cinco hijos. "Una de las motivaciones que uno siempre tiene en la vida es darles alguna satisfacción a sus hijos y yo creo firmemente en el emprendimiento para lograrlo", admite.

"Siempre he sido emprendedor, con mayor o menor éxito, siempre he buscado dedicarme a esto. Destiné parte de mi tiempo a explorar cómo estaba la comuna, porque no tiene mucho equipamiento, es una ciudad más bien industrial. Incluso podríamos llamarla de dormitorio para trabajadores que prestan servicios a la industria de la celulosa, ya que aquí hay una de las plantas iniciales de CMPC. "Decidí emprender con un mix bien llamativo. Me gustan las manualida-



des y quería llevar esto a cabo, con el tiempo ha ido migrando a lo que es la cafetería y la venta de insumos para gente que trabaja la lana", señala Víctor.

El orgulloso emprendedor, también valora su rol como presidente de la agrupación de comercio que junto a CMPC, ha desarrollado el proyecto "Barrio Comercial". Según Víctor, fue en ese contexto que surgió la posibilidad de ser parte de Reactiva tu Pyme, alianza respaldada por la papelería y la UdeC a la que define como enriquecedora y valorable. "Me ha gustado mucho participar y hemos podido ir adquiriendo diferentes conocimientos para poder estar al día con respecto a las pymes de hoy, porque hay que estar actualizado con las diferentes herramientas digitales", indica.

El activo rol que le ha correspondido jugar durante los últimos años en su ciudad natal le produce una profunda satisfacción. "Me pone contento poder participar y apoyar a la actividad gremial y del comercio de Laja para que crezca. Estoy feliz al ver que la gente tiene interés de capacitarse y que hay espacios como éste que se ha creado a través de Incuba UdeC y CMPC para poder llevarlo a cabo", cerró.

Nombre de emprendimiento:

Taller Kechu Antu

Representante:

Víctor Contreras García

Rubro:

Gastronómico, venta de insumos.

Dirección:

Laja, provincia de Biobío, Región del Biobío.

Contacto - RR.SS.:

9 4075 0033

vcontreras@tallerka.cl

tallerkechuantu

kechu_antu

El Programa Reactiva Tu Pyme implementado por la plataforma de negocios de la Universidad de Concepción, Incuba UdeC, y CMPC, busca transformar el emprendimiento local en emprendimientos dinámicos que, a través de la innovación, alcancen la competitividad y reactivación económica.

Conoce más sobre esta iniciativa en la página oficial del programa Reactiva Tu Pyme.

PRE=SIDENCIALES EN MEDIOS UDEC



MARTES 5 DE OCTUBRE - 20 HORAS
POR MEDIOS UDEC
Y SUS MULTIPLATAFORMAS

José Antonio Kast
CANDIDATO PRESIDENCIAL
PARTIDO REPUBLICANO



A través de Medios UdeC



LA DISCUSIÓN

Diario Concepción

Radio
UdeC
95.1

tvu

Ciudad

A LA ESPERA DE QUE ARRANQUE EL NUEVO PERÍMETRO DE EXCLUSIÓN

Inversiones en transporte público buscan avanzar hacia la modernización

Mayor frecuencia, renovación de máquinas y nuevo método de pago son algunos de los cambios que se esperan lograr con la nueva regulación. Fondos del Transantiago toman protagonismo en el proyecto.

Aníbal Torres Durán
contacto@diarioconcepcion.cl

A partir de enero 2022, a la espera de las últimas indicaciones que se entreguen desde Contraloría, comenzaría a entrar en vigencia la nueva regulación del transporte público en el Gran Concepción y en la comuna de Tomé.

El proyecto, impulsado por la Seremi de Transportes, está en la última etapa. Asimismo, las mejoras para la locomoción colectiva en la comuna tomecina incluye la rebaja en el precio del pasaje.

El perímetro de exclusión estará vigente por 5 años, con posibilidad de prorrogarlo por otros dos más, siendo esto último un plazo inferior al inicialmente acordado.

Mejoras en el servicio

Principalmente, la iniciativa busca el ordenamiento del transporte público en la , mejores máquinas, GPS para controlar frecuencia y puntualidad de los recorridos desde la Seremi, contrato a conductores, nuevo método electrónico de pago, entre otros avances.

En el caso del perímetro de tomé, para buses desde la comuna tomecina a Concepción se incluye una rebaja tarifaria de 100 pesos.

“Debemos entender que, de un tiempo a esta parte, el transporte público se ha transformado en un servicio público básico. Las personas necesitan ir a trabajar y a estudiar, y lo hacen, en su mayoría, en el transporte público. Las personas exigen la mayor calidad de servicio, mayor información y que tenga más prestaciones. Es importante que hagamos cambios”, explicó el seremi de Transportes, Jaime Aravena, sobre la necesidad de realizar cambios profundos



LEY ESPEJO DE TRANSANTIAGO es uno de los principales fondos de financiamiento.

Cinco años de vigencia

tendrá el perímetro de exclusión para lograr avances en materia de transporte público.

para el transporte público.

“Paulatinamente, pensando en un plazo más largo, vamos a ir realizando otros cambios como la renovación de la flota por buses nuevos con altos estándares en tecnologías y accesos” agregó, Aravena, sobre otros avances a realizar.

Ley Espejo del Transantiago

Un pilar fundamental de financiamiento para los proyectos de mejoras en el transporte son los recursos que reciben las regiones desde 2009 por la Ley Espejo del Transantiago.

Según información del Gobierno Regional, los montos recibidos durante el 2021 ascienden a la suma de \$43 361 millones y que van incluidos

en los aportes del Fondo de Apoyo Regional para financiar otras iniciativas de interés general en la en el región.

Sobre la inversiones que se realizan con los montos recibidos, el Core, Andrés Parra, explicó que “el Fndr son, en su totalidad, casi 85 mil millones de pesos, en donde la mitad del dinero proviene desde el fondo de la Ley Espejo. Ahí hay un problema de estructuración del Fndr. Qué más quisiéramos nosotros que los dineros que llegan por el Transantiago fueran por completo a la materia del transporte, porque hay proyectos en esa cartera que llevan mucho tiempo esperando”.

OPINIONES

Twitter @DiarioConce
contacto@diarioconcepcion.cl



JUNTA GENERAL ORDINARIA DE SOCIOS

De conformidad con los artículos 27 y 29 de los Estatutos de la Corporación Universidad de Concepción, convócase en PRIMERA CITACIÓN a los Socios Activos a Junta General Ordinaria de Socios para el día 28 de octubre de 2021 a las 18:00 horas que se realizará en el Gimnasio A y B de la Casa del Deporte Barrio Universitario, Concepción y conocerá de la siguiente Tabla:

- 1.- Memoria Anual y Balance de la Corporación años 2019 y 2020.
- 2.- Elección de Siete (7) Directores.
 - a.-) Cinco (5) Directores, periodo estatutario de 4 años, quienes fueron elegidos en la Junta General de Socios del 2 de septiembre de 2016; y
 - b.-) Dos (2) Directores, por vacancia del cargo debido a renuncia de sus titulares elegidos en Junta General Ordinaria de Socios del 10 de agosto de 2018.
- 3.- Varios.

RECTOR
PRESIDENTE DE LA CORPORACIÓN

Humanidades



Ximena Cortés Oñate
contacto@diarioconcepcion.cl

El fin de semana pasado, luego de una marcha en contra de los migrantes que están llegando de manera irregular a Iquique, un grupo de personas atacó y quemó las pertenencias de familias extranjeras que pernoctaban en la Plaza Brasil de esa ciudad.

El controvertido hecho provocó el rechazo de gran parte de la ciudadanía nacional (también de la internacional), poniendo nuevamente en el centro de la mirada los conceptos de migración, xenofobia (rechazo al extranjero) y al más reciente término de aporofobia o aversión a la pobreza. Es en los inmigrantes, sobre todo en los refugiados o en los que llegan huyendo de sus países de origen, donde la trilogía de conceptos parece hacer eclosión, provocando reacciones dolorosas y desmedidas.

Pero mirar qué pasa con ese fenómeno obliga no sólo a condenar la

Ser inmigrante y pobre: una ecuación conflictiva

Migrantes, xenofobia y aporofobia son tres conceptos situados en el centro de los violentos eventos sucedidos el fin de semana pasado en Iquique. Cuatro especialistas reflexionan sobre las causas y el trasfondo tras las reacciones desmedidas en contra de un grupo de extranjeros en nuestro país.

violencia y el desenfreno, sino que a revisar parte de las condiciones que provocan esta situación.

Para la trabajadora social y Doctora en Sociología de la Universidad de Concepción, Cecilia Bustos Ibarra, la gravedad y violencia de los hechos ocurridos en el Norte, el fin de semana pasado, son indiscutibles y han puesto a Chile en la mirada de la comunidad internacional. "Además, han generado otro efecto que me parece muy importante: han logrado poner la atención del debate público en la migración y la respuesta del Estado", sostiene.

Humanidades

“Quienes están en las posiciones más aventajadas, de hecho, se nutren de la inmigración, pagan peores salarios, tienen a trabajadores atemorizados, no respetan las leyes laborales, contratan en condiciones de precariedad y un largo etcétera”.

Pablo Aguayo



Al respecto, desde Iquique, la Doctora Marcela Tapia Ladino señala que la situación es compleja y tiene varias entradas. A su juicio, por ejemplo, la política migratoria en Chile ha sido nefasta. Y si bien aprueba el hecho de que, por fin, luego de 45 años se haya promulgado una Ley de Migración y Extranjería, asegura que este cuerpo legal no recoge del todo las indicaciones en materia de derechos humanos.

“El estándar no cumple del todo. Además, el tratamiento que ha tenido el gobierno respecto a la migración también ha sido tremendamente equivocado; la forma de reaccionar del gobierno ha sido la criminalización de las migraciones, acompañada de un discurso que ha sembrado o promovido este sentido de amenaza con respecto del otro como, por ejemplo, en las constantes y reiteradas afirmaciones que vinculan migración con delincuencia”, sostiene la Directora del Doctorado en Estudios Transfronterizos, del Instituto de Estudios Internacionales de la Universidad Arturo Prat, para quien, la forma de referirse al fenómeno ha sido tremendamente inadecuada.

Tapia asegura que los datos existentes en estudios y libros, señalan que no hay relación entre un fenómeno y otro. “Sin embargo, los personeros de gobierno constantemente han hecho ese vínculo. Por otro lado, el tratamiento respecto del fenómeno del Norte se ha realizado a partir de una mirada tremendamente centralizada, que no ha recogido el sentir ni la situación de las regiones”, dice.

Extranjero versus migrante

Sobre el centralismo, la investigadora pone como ejemplo la primera expulsión masiva de inmigrantes que se realizó en Colchane, con una performance mediática encabezada por el Ministro del Interior y otras autoridades nacionales. “Sin embargo, no recogieron las opiniones ni las experiencias de las autoridades locales como el alcalde de Colchane, ni de los fun-

cionarios que trabajan en el complejo, y tampoco de la academia; por ejemplo, en el Instituto de Estudios Internacionales llevamos 20 años trabajando sobre estos temas”, señala.

Por ello, asegura que, “ante la inacción del gobierno para responder a los requerimientos humanos, la gente se ha cobijado donde ha podido: en la playa, en la Plaza Brasil... en condiciones que evidentemente generan un roce con la sociedad receptora, con los residentes, con los vecinos. Los inmigrantes ni siquiera contaban con baños químicos en esos espacios”.

En la mayoría de los casos, las personas llegan empobrecidas, la mayor parte exhausta, y su situación se va convirtiendo en permanente, “o tienen dificultades para salir porque no tienen recursos para pagar un pasaje que, de Iquique a Santiago, cuesta aproximadamente \$40.000. Eso ha agravado la situación, creando un clima de crispación, entre vecinos, entre residentes por la situación que tienen que vivir a diario”.

En tanto Bustos, quien además integra el Grupo Interdisciplinario de Investigación en Derechos Humanos y Democracia (GIIDHD-UdeC), señala que, lamentablemente, lo que ocurre en Chile no es distinto a lo sucedido con grupos migrantes en distintos momentos

históricos y en distintos países.

Esto se explica, dice, “porque dejamos de ver al otro u otra, como una persona igual a nosotros/as. Ese otro, mujer y hombre migrante pobre, se convierte en una persona molesta, delincuente, enemigo/a”. En ese sentido, la académica coincide con Tapia y señala que los comportamientos presenciados el fin de semana pasado, “se basan en mitos y prejuicios que son producidos y reproducidos en distintos espacios: familia, las instituciones educativas, los medios de comunicación, mensajes de las propias autoridades, grupos que promueven discursos de odio-respecto a las personas migrantes como, por ejemplo, ‘que todos los migrantes son delincuentes’ o ‘que vienen a quitarnos el trabajo’”.

Esa, señala, es la razón por lo que las personas migrantes son reconocidas por el derecho internacional de los derechos humanos como un grupo sometido a especial vulneración. Es decir, se encuentran más expuestos a vivir experiencias de maltrato y discriminación.

“Es necesario pensar, además, que esto no pasa con cualquier tipo de migración, sino que es mucho más explícito si se trata de migrantes pobres. Esto se hace evidente si pensamos en el lenguaje que utilizamos para referirnos a las personas en función del país de origen.

Si se trata de una persona de origen europeo lo denominamos ‘extranjero/a’, mientras que a las personas provenientes de países de América Latina se le considera ‘inmigrante’ (migración sur-sur)”, sostiene.

El temor a un igual

Volviendo a lo ocurrido el pasado fin de semana en Iquique, el Doctor Pablo Aguayo Westwood, no cree que la violencia se deba particularmente a la nacionalidad o la clase social de los inmigrantes. “Tengo la impresión de que las personas que participaron de esas acciones violentas comparten la raza (aunque no sé si es el concepto más apropiado), dado que no veo grandes diferencias en términos fenotípicos entre chilenos y venezolanos”, dice.

Para ejemplificar esto, el académico de Filosofía Moral y Teoría de la Justicia de la Facultad de Derecho de la Universidad de Chile menciona un video que circuló hace unos días donde una persona abofeteaba a un trabajador vinculado a ‘Pienso Prensa’, grupo que acusó en redes sociales que el agresor era venezolano, cuando en realidad era chileno. Por otra parte, asegura haber visto en esas manifestaciones de violencia a personas que parecían pertenecer a un estrato social similar.

“A lo que voy con todo esto es que las posibles causas de los ataques es el temor a un igual, algo que Hobbes en ‘El Leviatán’ ya nos había mostrado: el temor nace de la igualdad y de la posibilidad de que el otro usurpe mis bienes. En resumen, las causas serían aquellas vinculadas al miedo al que, en su condición de igual, podría llegar a usar los pocos recursos públicos de los que disponen las personas socialmente más empobrecidas”, asevera Aguayo.

Si bien reconoce que la violencia es multicausal, el Doctor Rodrigo Pulgar Castro destaca como punto focal el Derecho Humano a buscar una mejor vida. “Teniendo pre-

Continúa en pág. 14



“Si se trata de una persona de origen europeo lo denominamos ‘extranjero/a’, mientras que a las personas provenientes de países de la región de América Latina se le considera ‘inmigrante’.

Cecilia Bustos

Humanidades

Viene de pág. 13

sente aquello, debemos evaluar si la buena voluntad de la cual nos vanagloriamos no es más que una muletilla comunicacional, pues lo visto desnuda un comportamiento nacido del más profundo egoísmo”, sostiene el académico del Departamento de Filosofía de la Universidad de Concepción.

“Hay, por cierto, una concepción ideológica que enfatiza aquello. Luego, un discurso político sobre el peligro que el inmigrante supuestamente representa. Ello tiene por efecto violencia. Además, el discurso pretende trasladar la responsabilidad de la injusticia al que carece de lo mínimo, invirtiendo, de paso, la realidad. Así la violencia termina siendo un acto inevitable, buscado incluso, como castigo, al pobre por serlo”, dice Pulgar.

La filósofa española Adela Cortina, quien acuñó el término aporofobia, ha señalado que lo que molesta de los inmigrantes y de los refugiados no es que sean extranjeros, sino que sean pobres. Pero, ¿de dónde nace la aversión y el miedo a los pobres, de qué se nutre la aporofobia?

Pulgar señala que Cortina denuncia un proceso que anula la compasión y empatía generando el rechazo al pobre. “Lo que ahí se revela es una aproximación, incluso, a los propios temores: miedo a la inestabilidad que implica, por ejemplo, descubrir que no se está solo en el mundo, eso rompe la certeza vital. Darse cuenta de aquello genera, en algunos, una reacción de defensa, pues no aceptan que existen otras formas de vida que cuestionan las suyas. La pobreza, además, desnuda la fragilidad, el miedo a vivirla o a reconocerla ahí en ellos mismos, tanto como la exclusión de la cual, sospecho, no pocos de quienes agredieron, la viven a diario”, dice el filósofo.

Aguayo, en tanto, no cree que aquí se produzca una tensión “entre euforos/aporos (à ìðĩĩò/ ìðĩĩò), entre el poderoso y el empobrecido, como denunció Demóstenes en el discurso Contra Mídias. Se da más bien una aversión entre iguales que parecen competir por algo común, a saber, unos mínimos recursos para poder llevar la vida adelante”.

A su juicio, “quienes están en las posiciones más aventajadas, de hecho, se nutren de la inmigración, pagan peores salarios, tienen a trabajadores atemorizados, no respetan las leyes laborales, contratan en condiciones de precariedad y un largo etcétera”.

Aguayo también sitúa la aversión al pobre en la vinculación causal entre pobreza y delincuencia.

Libros recomendados

-Emigrantes, Shaun Tan. Bárbara Fiore Editora, 2016.

-Reflexiones sobre la violencia, Instituto Centro Reina Sofía. Siglo XXI Editores, Madrid, 2010.

-Aporofobia, el rechazo al pobre, Adela Cortina. Paidós, 2018.

-Handbook of Research on Promoting Social Justice for Immigrants and Refugees Through Active Citizenship and Intercultural Education, editado por Isabel Gómez. 2021.

-Inmigración en Chile. Una mirada multidimensional, editado por Isabel Aninat y Rodrigo Vergara, 2019.

-Justicia, migración y derecho, editado por Laura Miraut. 2004.

-Pasos al Sur: migraciones transnacionales en espacios locales de Chile, Juan Manuel Saldívar y Ljuba Boric (coords.), capítulo “Buscando un lugar: venezolanos/as residentes en Santiago, Chile”, de Nicolás Gissi. RIL Editores, 2020.

-Migraciones Transnacionales: inclusiones diferenciales y posibilidades de reconocimiento, Nicolás Gissi, Caterin Galáz y Marisol Facuse. Social-Ediciones, Facultad de Ciencias Sociales, Universidad de Chile, 2020.

-La vuelta de todo eso. Economía y sociedad en la frontera chileno/peruana: el complejo urbano transfronterizo Tacna/Arica, Haroldo Dilla, Camila Álvarez. RIL Editores, 2019.

-Regiones fronterizas, migración y los desafíos para los Estados nacionales latinoamericanos, Marcela Tapia, Adriana González. RIL Editores, 2014.

“En esto, los medios de comunicación no ayudan mucho cuando en sus titulares enfatizan que tal o cual hecho de violencia fue realizado por una persona extranjera. En términos estadísticos esto no es real, pero ya sabemos que las noticias falsas venden más. La criminalización de la pobreza podría ser la principal causa de la aversión al pobre”, dice en una línea similar a lo señalado por Tapia.

Ayudar al crecimiento de la población

En general las migraciones, históricamente, han sido favorecedoras de distintos procesos, de crecimiento de población, sostiene Tapia. “En el caso de Europa, en España, Italia, la migración ha venido a revitalizar el mapa demográfico, producto del creciente envejecimiento de la población. Lo mismo está ocurriendo en Chile. En ese sentido, las sociedades receptoras se ven favorecidas con la llegada de inmigrantes porque la mayoría de quienes viajan o emprenden esta migración son personas jóvenes, en edad productiva y reproductiva. Se estima que más del 30% de las personas que ha ingresado por pasos no habilitados, son niños y bebés”, dice.

Por ello, señala que lo negativo se debe a una gestión inadecuada del fenómeno “o que vaya en una dirección equivocada que, por ejemplo, avive el nacionalismo o el derecho de uno respecto de otro, y que produce estas confrontaciones que hemos visto”.

Ella recuerda que los migrantes son, en su mayoría, producto de un desplazamiento forzado. Llegan huyendo del hambre, de la situación política o de las crisis que

se viven en distintos países de América Latina. “Hasta el día de hoy no existen locales, refugios, para recibirlos, sólo algunas organizaciones religiosas y recursos de los voluntarios de organizaciones que hemos ido aportando para conseguir hostales donde se puedan quedar de manera temporal, mientras conseguimos recursos para que

viajen a Santiago porque, después del fin de semana, hay mucho temor de parte de ellos a salir a la calle a trabajar, limpiar vidrios, etc.”, sostiene.

Coincidentemente, Bustos se refiere a la necesidad de generar, pronto, una respuesta articulada del Estado chileno. “Es importante no perder de vista que las políticas que se generen deben ser políticas de estado y no de gobierno; deben respetar las obligaciones internacionales en términos de derechos humanos, y deben ser coherentes con los desafíos de la denominada ‘gobernanza migratoria’, tanto a nivel internacional como nacional. Las políticas sociales, programas y acciones que se diseñen deben considerar los derechos humanos, el respeto a la diversidad y promover la cohesión social”, asevera la trabajadora social.

De acuerdo a su experiencia, señala que “contamos en el país con expertas y expertos en temas de migración, contamos con abundantes experiencias comparadas a nivel internacional que nos permiten identificar buenas prácticas, existen los lineamientos y orientaciones de los organismos internacionales como las Naciones Unidas, existe una sociedad civil dispuesta y organizada que ha estado

Continúa en pág. 16



“La forma de reaccionar del Gobierno ha sido la criminalización de las migraciones, acompañada de un discurso que ha sembrado o promovido este sentido de amenaza con respecto del otro como, por ejemplo, en las constantes y reiteradas afirmaciones que vinculan migración con delincuencia”.

Marcela Tapia

Nueva Frecuencia Televisión Digital



Desde el 01 de octubre
Canal 14

Humanidades

Viene de pág. 14

apoyando a las personas migrantes ante la ausencia de respuestas adecuadas del Estado; lo que nos falta, lamentablemente, es la voluntad política del gobierno y de las autoridades”.

Recomponer la herida

Tapia reflexiona sobre la importancia, de parte de las autoridades, de erradicar el discurso que alimenta la xenofobia. “Eso parte de un racismo estructural que tiene Chile, un racismo social muy instalado. Esta idea de sentirnos superiores dentro de América Latina y jerarquizar los derechos de unos respecto de otros. Esa jerarquización está en la base del racismo y pasa a niveles de violencia y xenofobia”, dice y asegura que “no solo sirve que haya políticas sociales adecuadas, sino también una sensibilización de la población respecto del respeto de los derechos de las personas y que, ese respeto no supone el menoscabo del respeto de los residentes”.

Bustos es optimista. Para ella, la sociedad civil ya está en camino de recomponer la herida causada por acciones como la ocurrida este fin de semana en Iquique. “Hemos visto reacciones de rechazo a la violencia y la emergencia de importantes iniciativas de apoyo y colaboración. Pero es importante que esto no sea sólo reactivo, sino que se fortalezcan redes de apoyo y acompañamiento desde la sociedad civil que estén articuladas en un trabajo más permanente y planificado”.

Por ello, sostiene que la primera acción urgente es garantizar un trato humanitario. “Las familias siguen durmiendo en la calle, sin acceso alimentación ni acceso a servicios básicos; es evidente que el primer paso es permitir condiciones dignas mediante un programa de atención en el contexto de una emergencia humanitaria. Pero la respuesta real implica una respuesta del Estado, contar con una política migratoria integral, con organismos responsables que cuenten con presupuesto apropiado, con una normativa adecuada, con programas que promuevan la igualdad, la no discriminación y el respeto y valoración de la diversidad”, asegura.

Aguayo propone un paso previo: “Primero se requiere de una disculpa pública de parte de quienes son los responsables políticos de esta situación”. Luego coincide con Bustos y Tapia, señalando que es urgente ofrecer condiciones sanitarias y de alimentación a quienes se les han quemado sus bienes. “Sobre todo, dar protección a los ni-



“Debemos evaluar si la buena voluntad de la cual nos vanagloriamos no es más que una muletilla comunicacional, pues lo visto desnuda un comportamiento nacido del más profundo egoísmo”.

Rodrigo Pulgar

ños, niñas y adolescentes que son los más afectados y menos responsables de esta situación. Finalmente, deberíamos tener una conversación sincera sobre el manejo de la inmigración, sin caricaturizar ni inventarnos hombres de paja para discutir”.

Pulgar pone el acento en que, en la ciudad contemporánea, conviven códigos lingüísticos y morales diferentes, éticas contrapuestas, riqueza de creencias, formas de fe, la estética del día a día, el flujo peatonal, experiencias comunes que enriquecen el espacio vital. “Si bien todo aquello tensiona éticamente la existencia, es gracias a esta tensión que la libertad de crear espacios de humanidad se convierte en real”, dice.

Para él, es la tensión de la existencia la que nos lleva a “resignificarnos como personas, dando por resultado una ciudad en constante expansión. De ahí la necesidad del diálogo para hallar puntos de encuentro, espacios comprensivos comunes sobre el significado que implica compartir historias traídas, memorias, herencias y mestizaje que dan vitalidad a los territorios”.

OPINIONES

Twitter @DiarioConce
contacto@diarioconcepcion.cl

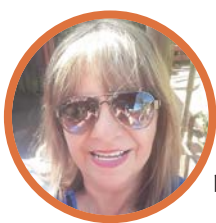

Mabel Chaparro, dueña de casa

“Yo me cuido por mí y por mi familia. Al protegernos también protegemos a los demás”.

Natalia Quiero Sanz
natalia.quiero@diarioconcepcion.cl

INVESTIGADORES LOCALES CREARON UNA APP

Tecnologías pueden favorecer la autorregulación del aprendizaje en universitarios

Desarrollar estudiantes autorregulados es un reto en la educación superior: su falencia, muy patente, puede afectar el logro académico y llevar a la deserción.

Aprender es un proceso complejo que, permanente a lo largo del ciclo vital, se da en múltiples espacios y en el ámbito educativo su desarrollo puede expresarse en el rendimiento académico. Su complejidad se debe a que en el aprendizaje influyen, para bien o mal, multiplicidad de factores externos como estímulos o contextos e internos del aprendiz como los relacionados a su motivación y recursos personales.

Y un rol crucial lo tiene la autorregulación del aprendizaje (ARA), asevera la doctora en Psicología Fabiola Sáez, jefa del Magíster en Ciencias de la Educación de la Facultad de Educación y directora alterna del Centro de Investigación en Educación y Desarrollo de la Universidad Católica de la Santísima Concepción (Ucsc). La ARA, precisa, “es un proceso activo, crítico y reflexivo en el que el alumno dirige su rendimiento” y destaca que “la evidencia ha demostrado que las estrategias de ARA (cognitivas, metacognitivas, de gestión de recursos y motivacionales) influyen en el rendimiento académico, logro, comprensión conceptual y motivación de los estudiantes en entornos de aprendizaje tradicionales, virtuales e híbridos”. Y en universitarios, afirma que la autorregulación es clave para la mejor transición de la educación secundaria a la superior, pues estudios han abordado su implicancia para la adaptación a la universidad, logro de demandas académicas y prevención de la deserción, problema latente y principalmente en el primer año de carrera.

Ahí lo crucial de que todo universitario sea autorregulado. El problema, resalta la académica, es que “una idea errónea, extendida en las comunidades universitarias, es que los universitarios son perfectamente capaces de afrontar con éxito sus estudios sólo porque han completado la educación secundaria. Pero, la mayoría no están adecuadamente preparados para lo que se les exige, ya que no son aprendices autorregulados”. La falencia se relaciona con el fracaso académico en primer año de educación superior, principalmente por dificultades para gestionar el tiempo y planificar y organizar tareas, advierte.

App para superar reto

Claro es que formar estudiantes autorregulados es un reto para la universidad y Fabiola Sáez reconoce que no es tan simple como enseñar contenidos al requerir desarrollar habilidades, pero en las nuevas tec-



LOS SMARTPHONES son parte del diario vivir de los estudiantes, lo que hace urgente saber aprovechar su uso a favor del aprendizaje y no que su uso excesivo no académico lo perjudique.

nologías hay aliadas, según probó un estudio Fondef del que participó como investigadora en el que diseñaron la aplicación (App) móvil “4Planning” e implementaron su uso en 473 universitarios de primer año de 7 universidades chilenas divididos en un grupo experimental que la usó y otro de control.

Los resultados, publicados en agosto reciente, mostraron niveles más altos de aprendizaje autorregulado en el grupo experimental versus el control, permitiendo concluir que la plataforma es eficaz para promover estrategias de ARA en universitarios. Para ello, la App las aborda a través de 9 sesiones para

favorecer que estudiantes establezcan metas, tengan conductas para un uso productivo del tiempo, planifiquen y se organicen, y que estudien de manera individual y grupal. Infografías, actividades interactivas en la App y otras fuera del entorno virtual, y gamificación son parte de los recursos, en un uso que

permite a universitarios obtener puntos, mensajes de reconocimiento y retroalimentación del docente que puede ver su progreso.

Ello alienta a seguir explorando el uso de estas herramientas al servicio del aprendizaje, porque Fabiola Sáez resalta que pueden ser gran apoyo para estudiantes y docentes y lo que falta es desarrollar recursos específicos, pero sobre todo enseñar a estudiantes a hacer un uso de las tecnologías que aporte en sus procesos, porque de ello dependen los beneficios o perjuicios. “Investigación reciente ha revelado que universitarios que usan sus teléfonos inteligentes para entretenimiento, redes sociales y juegos mostraron adicción a estos y se asocia a bajo rendimiento”, afirma la investigadora. Uso excesivo también se ha asociado a mala calidad del sueño, que puede incidir en el aprendizaje. “Pero, uso relacionado con el estudio muestra efectos positivos en el rendimiento académico”, dice.

Ahí el rol de educadores de aprovechar lo que ofrecen los *smartphones* como un desafío cada vez más crucial, pues han cambiado la manera en que las personas se desenvuelven en el mundo y son parte de la vida cotidiana de los estudiantes que viven en una sociedad muy distinta a la de generaciones pasadas, por ende, son diferentes sus intereses y formas de aprender. Al respecto, Fabiola Sáez asevera que los *smartphones* y que estudiantes estén siempre con estos permiten el diseño y uso de diversas plataformas, acceder a información rápidamente y que aprendan de forma activa, independiente y permanente, lo que diversifica y amplifica las posibilidades de aprendizaje.

OPINIONES

Twitter @DiarioConcepcion
contacto@diarioconcepcion.cl

Ciencia & Sociedad

Natalia Quiero Sanz
natalia.quiero@diarioconcepcion.cl

El cerebro, órgano vital que existe en mayor parte de los animales y es el centro de la actividad del sistema nervioso y comanda la función de los demás órganos, se considera la estructura más compleja del Universo conocido y entenderlo ha sido tema de investigación por largas décadas y aún está lleno de misterios.

Los biólogos evolutivos, desde los tiempos de Charles Darwin, padre de la teoría de evolución biológica moderna, no han estado ajenos a la inquietud de comprender al complejo cerebro y particularmente cómo ha evolucionado y su impacto sobre el origen y evolución de la biodiversidad, con muchas preguntas sin respuesta y también nuevas evidencias que rompen paradigmas. Algunas aportadas desde la Universidad de Concepción (UdeC) a través de un proyecto Fondecyt Regular desarrollado por un grupo que lideró el doctor Cristián Hernández, director del Doctorado en Sistemática y Biodiversidad y del Laboratorio de Ecología Evolutiva y Filoinformática del Departamento de Zoología.

La investigación buscó comprender el patrón de evolución en el tamaño cerebral relativo (TCR), proporción con la talla corporal, y su potencial rol en los procesos de diversificación en mamíferos. También se estudió el efecto del TCR sobre las dinámicas biogeográficas de dispersión.

Resultados

Según destaca Hernández, ecólogo evolutivo, resultados generales revelaron que el proceso de evolución del TCR en mamíferos fue heterogéneo y lo dominó uno caracterizado por la fuerza evolutiva hacia valores óptimos linaje-específicos (TCR-O). Revela que los tamaños intermedios dominan en los mamíferos, mientras que los extremos son infrecuentes, ya que cerebros muy grandes son costosos energéticamente y los excesivamente pequeños se podrían relacionar con una muy menor inteligencia. También se halló que la tendencia fue que el TCR-O aumentara en la his-

CIENTÍFICOS UDEC EXPLORARON ESTA GRAN INCÓGNITA

Diversidad de mamíferos: ¿influye la evolución del tamaño del cerebro?

Proceso evolutivo tendió a hallar un óptimo en el tamaño del órgano para cada especies-linaje, no a aumentar, y esta variable no tendría gran impacto en la diversificación.

toria evolutiva de los mamíferos.

Otro resultado que resalta es que, en general, "el tamaño del cerebro no tiene relevancia para la diversificación de especies, es decir, que se acumulen más o menos". Pero, a la regla se escapan los primates (orden al que pertenece el ser humano), roedores, murciélagos y carnívoros, pues el aca-

démico dice se evidenció un efecto positivo entre la tasa de evolución del TCR con la de especiación y distribución biogeográfica. "Cerebros más grandes en estos grupos tienden a especiar más y esto tiene que ver con cómo nos desenvolvemos. Por ejemplo, los primates tratamos de buscar soluciones creativas y

adaptaciones si el ambiente en que estamos no nos ofrece lo que necesitamos", sostiene. En primates se observó un efecto significativo del TCR y su tasa de evolución sobre el proceso de dispersión.

Para llegar a los resultados, los investigadores fueron a museos del mundo para escanear en 3D cráneos

de especies y robustecer la información disponible: la base del proyecto partió con 1.400 datos de la literatura y terminó con más de 1.800 sobre el tamaño cerebral que incluyó nuevos datos de especies actuales y fósiles.

Romper paradigmas

Los hallazgos rompen paradigmas porque Hernández cuenta que en la teoría de Darwin está el concepto de progresión evolutiva que plantea que todo lo que evoluciona mejora y bajo ese supuesto sólo los organismos más inteligentes ganan y se podría relacionar al mayor tamaño cerebral, y no se comprobó. Y precisa que "una idea muy presente en la literatura es que el cerebro siempre ha tendido a aumentar y hay trabajos que lo muestran, pero hechos con una muestra muy reducida", y el equipo UdeC demostró lo contrario.

Por ello, los resultados han alimentado varios *papers* publicados en prestigiosas revistas como de la editorial *Nature* y se espera seguir la senda con el nuevo Fondecyt Regular que dirige, vigente hasta 2024 y del que participan Enrique Rodríguez, Reinaldo Rivera y Jorge Avaria de la UdeC como coinvestigadores.

El objetivo será comprobar y contrastar dos hipótesis relevantes en la literatura. La primera que menciona Cristian Hernández es la teoría de nicho, que plantea que la biodiversidad se estructura en el paisaje en función de los recursos disponibles e indirectamente a través de la competencia que podría determinar el aumento o disminución de especies, siendo la competencia esencial para la evolución según la teoría de Darwin; la segunda es "la teoría neutral de la biodiversidad que dice que la competencia existe, pero es neutral para el origen de la biodiversidad", afirma.

La hipótesis que barajan es que la teoría de nicho es relevante en ambientes poco productivos y no si hay suficiente disponibilidad de recursos. Las primeras revisiones lo comprobarían y cuenta que un modelo matemático diseñado por otros autores mostró que las condiciones que permiten que coexistan muchas especies suelen relacionarse con baja competencia y si aumenta, la biodiversidad disminuye.

OPINIONES

Twitter @DiarioConcepcion
contacto@diarioconcepcion.cl

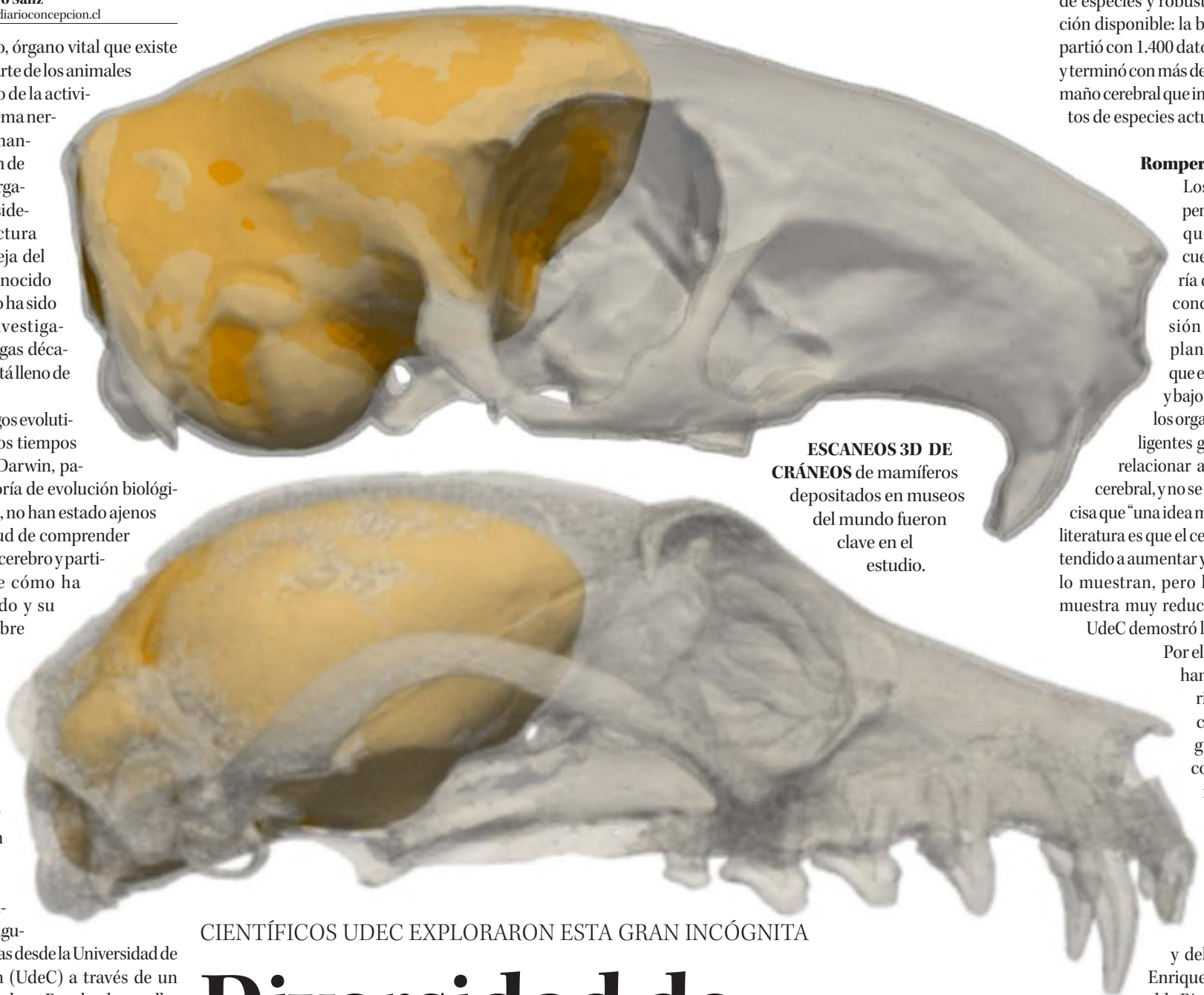

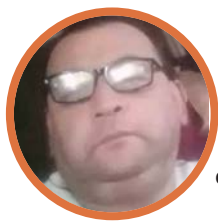

Julio Arellano, conductor Samu.

“Veo a diario que la pandemia si bien ha retrocedido, siguen llegando casos, por lo que creo debemos seguir cuidándonos y respetando la distancia social”.

INFORMÓ EL BANCO CENTRAL DE CHILE

Más del 40% del consumo de hogares se canaliza a través de tarjetas de pago

Los medios electrónicos siguen ganando terreno sobre el efectivo y se posicionan como un fuerte aliado de la inclusión financiera. El presidente del instituto emisor, Mario Marcel, expuso sobre los desafíos y el rol que les atañe en el perfeccionamiento y masificación de la práctica financiera.

Gasto realizado con Tarjetas de Pago (porcentaje del consumo de los hogares)

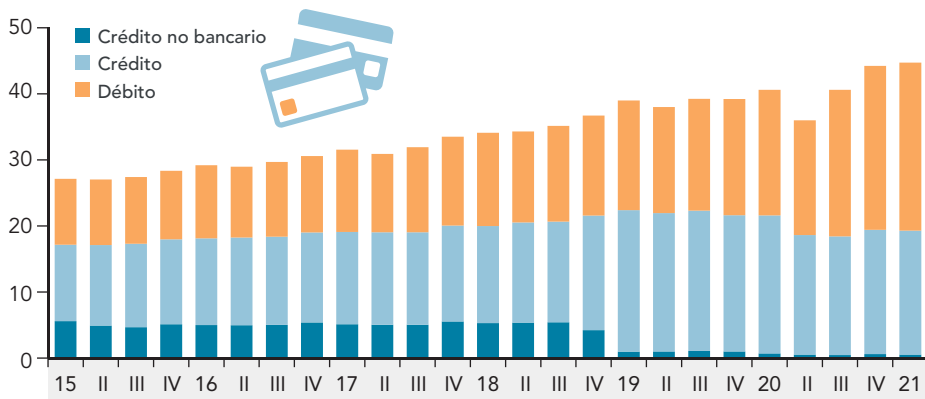

Frecuencia de usos de medios de pago (% de las preferencias "siempre" y "casi siempre")

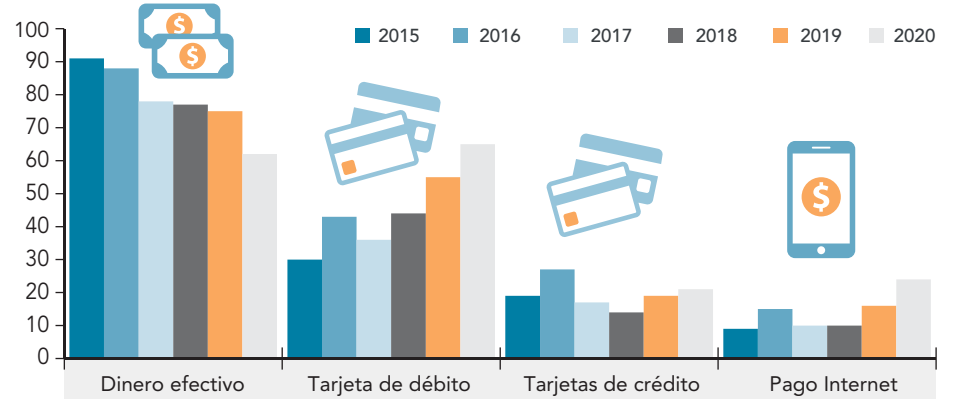

Javier Ochoa Provoste
javier.ochoa@diarioconcepcion.cl

Los medios de pagos electrónicos siguen abriéndose camino en la mecánica financiera, aportando como un poderoso aliado de la inclusión financiera, y hoy representan el 40% de las transacciones del consumo de los hogares chilenos (ver gráficos).

Fue el presidente del Banco Central de Chile (BCCCh), Mario Marcel, quien expuso sobre la importancia de los medios de pago ante la comisión de Hacienda del Senado, resaltando que dentro de las atribuciones del instituto emisor, está, precisamente, velar por el normal funcionamiento de este mercado y explorar estrategias para avanzar en su masificación.

“Los medios de pago permiten que las transacciones de la economía se lleven a cabo, por lo que son fundamentales para las personas y para la economía en su conjunto. Y es necesario que las personas tengan acceso a medios de pago seguros y eficientes, por lo que la dimensión de inclusión financiera es de primer orden”, sostuvo Marcel ante la comisión de Hacienda.

El personero añadió que al mismo tiempo, el desarrollo tecnológico ha permitido numerosos avances en los medios de pago, tanto respecto de las entidades que los pueden proveer, como en la forma que tienen de hacerlo.

Traspaso de fondos por Internet, personas (número de transacciones, miles)

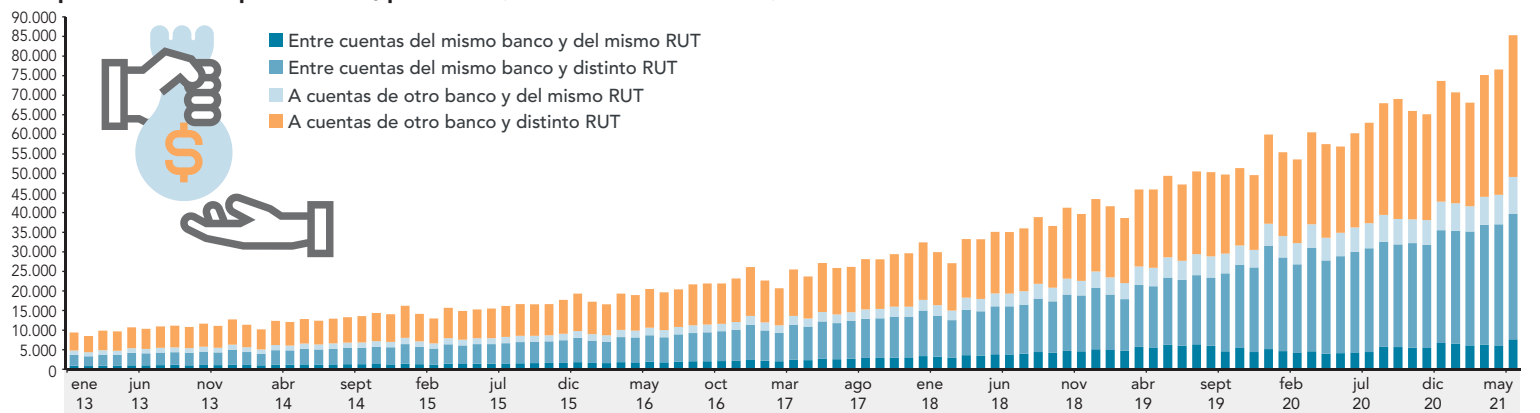

FUENTE: BANCO CENTRAL DE CHILE

SARAH MONTTI • DIARIO CONCEPCIÓN

“Existen numerosas iniciativas privadas relacionadas con los medios de pago distintas de las tradicionales: Bigtech y Fintech, y que en ocasiones incluso contemplan la emisión de activos digitales”.

Cabe explicar que la seguridad y eficiencia de los medios de pago se encuentran en el corazón de las funciones de los bancos centrales. Por esta razón, a nivel internacional monitorean los desarrollos en esta área y en algunos países estudian la eventual emisión de su moneda en formato digital.

El rol de la pandemia

Mario Marcel reconoció que la

pandemia ha potenciado el uso de medios de pago electrónicos.

“Hasta ahora, buena parte de la preocupación por los medios de pago en Chile se relacionan con desafíos de organización industrial. La implementación del Modelo de 4 Partes (M4P) están generando cambios significativos en el sistema de pagos minorista: hoy existen nuevos participantes en la adquirencia, las Fintech impulsan la subadquirencia, y entran también nuevos emisores de tarjetas de prepago. Este escenario está favoreciendo la competencia y una paulatina implementación de innovaciones en los instrumentos de pago, como por ejemplo la dispo-

nibilidad de POS, billeteras digitales, y QRs”.

Desafíos

La seguridad ha sido un tema clave en cuanto a que los consumidores confíen en estos medios de pago, y para ello la banca ha tenido que invertir en sistemas que entreguen garantía en las transacciones para evitar fraudes y promover el uso de medios de pagos electrónicos. Para la directora de post grados de la USS, Karin Bravo, esto debe ir acompañado de alfabetización en el uso de estos medios electrónicos para que no sea un sistema enfocado sólo en la población más joven que por ser nativos digita-

les tienen mayor facilidad en utilizarlos, sino que también puedan usarlos personas de mayor edad.

“Otro desafío es lograr la igualdad de acceso para pequeños empresarios a los sistemas de pago electrónicos, pues cuando sólo existía un proveedor que era Transbank, podíamos indicar que había un monopolio en cuanto a poder acceder a ese sistema de ventas. Hoy existe una mayor oferta de dispositivos, lo que ha permitido también disminuir los costos de acceso a estos sistemas, tanto fijos como variables”, dijo Bravo.

OPINIONES

Twitter @DiarioConcepcion
contacto@diarioconcepcion.cl

Economía & Negocios



FOTO: BANCO CENTRAL DE CHILE

Edgardo Mora Cerda
edgardo.mora@diarioconcepcion.cl

RESPONDEN ANALISTAS REGIONALES

Sepa qué es el Índice de Incertidumbre y su relevancia económica

Indicador mide el grado de incertidumbre a través de grandes cúmulos de información de cuentas de Twitter. Se usa en decisiones de inversión a corto plazo del mercado financiero.

De acuerdo con analistas regionales el Índice de Incertidumbre Económica es un indicador de frecuencia diaria que mide el grado de incertidumbre que se revela de eventos del entorno económico, político y social del país.

La importancia económica de este indicador, creado por el Banco Central, tendría una fuerte relación con los períodos de mayor turbulencia económica, social y política en Chile.

Su información sería útil para mercados que requieren mirar el corto plazo como por ejemplo el financiero, ya que el mayor riesgo puede hacer subir y bajar la bolsa o el mercado cambiario donde los inversionistas pueden usarlo para tomar sus decisiones de compra o venta.

Afirman que cuando este indicador se eleva demasiado, repercute directamente en los activos financieros como bonos, acciones y fondos de inversión, entre otros.

Mide el grado de incertidumbre

Andrés Acuña, académico del Departamento de Economía y Finanzas de la Facultad de Ciencias Empresariales de la Universidad del Bío-Bío sostiene que el Índice de Incertidumbre Económica es un indicador de frecuencia diaria que mide el grado de incertidumbre que se revela de eventos del entorno económico, político y social de nuestro país.

Recuerda que el indicador, cuya metodología fue propuesta en 2020 por Juan Becerra y Andrés Sagner (economistas del Banco Central de Chile), emplea grandes cúmulos de información provenientes de las cuentas de Twitter de diversos medios de comunicación chilenos, información que luego es tratada con algoritmos que permiten ejecutar un análisis de contenido (content analysis) considerando un glosario de términos vinculados con la incertidumbre económica.

Explica que, dado este algoritmo, a mayor frecuencia de palabras ligadas a la incertidumbre económica

observada en los tweets, mayor será el nivel de incertidumbre capturada por el índice.

Eventuales debilidades

Por otra parte, señala que este indicador sigue la lógica de su símil *Economic Policy Uncertainty Index* (EPU) propuesto en 2012 por Baker, Bloom & Davis para Estados Unidos.

Indica que eventuales debilidades del índice chileno es la ausencia de medios de prensa regionales en la construcción del mismo y el sesgo editorial que algunos medios podrían evidenciar en sus contenidos.

Efectos de la variabilidad

Respecto de cómo afecta la variabilidad de este indicador a la economía actual, Acuña plantea que claramente es sensible a eventos recientes que pueden interpretarse como fuentes que exacerbaban la incertidumbre, por lo que es el índice el que reacciona a la variabilidad económica y, eventualmente, no en sentido contrario.

Agrega que si la evolución del indicador afectara a la economía, esto generaría técnicamente un problema de endogeneidad o, en palabras simples, una situación de profecía autocumplida.

“Lo esperable es que los agentes económicos tomen decisiones de manera racional, considerando toda la información disponible. Dentro de este conjunto de información se incluyen variables estructurales locales y globales, que no necesariamente cambian en el corto plazo, es decir, que no se verían afectadas por acontecimientos incluidos en el glosario del índice de incertidumbre, salvo que este glosario se revisara y actualizara frecuentemente de manera exhaustiva”, afirma el académico de la UBB.

Primera aproximación

Por consiguiente, dice que el índice es solo una primera aproximación del grado de incertidumbre de nuestro país que un inversionista o un emprendedor puede monitorear para tomar una decisión económica.

Lo relevante para ellos es, por ejemplo, la certeza jurídica, el estado de derecho, la estabilidad macroeconómica, la confianza en las instituciones, la eficiencia del estado, la carga tributaria, o el entorno social y ambiental que los rodea.

Mercados de corto plazo

Para Andrés Ulloa, académico de la Facea de la Universidad Católica de la Santísima Concepción existe una fuerte relación entre los resultados de este indicador y los períodos de mayor turbulencia económica, social y política en Chile.

Añade que este indicador es útil para mercados que requieren mirar el muy corto plazo como por ejemplo el financiero ya que el mayor riesgo puede hacer subir y bajar la bolsa o el mercado cambiario y los inversionistas pueden utilizarlo para tomar sus decisiones de compra o venta.

Dice que también entrega una perspectiva de mediano plazo al mirar la tendencia de este indicador en el tiempo y por lo tanto afecta las decisiones de inversión de los agentes.

También aporta que en el caso de Chile, este indicador ha venido creciendo después de la crisis de octubre de 2019 y por la pandemia y de a poco se ha venido reduciendo.

Decisiones asociadas a la inversión

Caroll Francesconi, directora Programas Advance de la Facultad de Ingeniería y Tecnología de la Universidad San Sebastián expresa que la variabilidad de este indicador refleja cómo se percibe el estado de la economía en Chile, lo cual se relaciona con las posibles decisiones asociadas a la inversión en nuestro país.

Cuando se eleva demasiado, repercute directamente en los activos financieros como bonos, acciones y fondos de inversión, entre otros.

OPINIONES

Twitter @DiarioConcepcion
contacto@diarioconcepcion.cl

Economía & Negocios



CAMBIOS ENTRARON EN VIGENCIA EL PASADO 1 DE OCTUBRE

Inició modernización de Dirección del Trabajo

Se busca ser más eficiente, dijo la seremi del ramo, y esto ayudará a potenciar las fiscalizaciones.

Equipo Economía y Negocios
contacto@diarioconcepcion.cl

Este viernes 1 de octubre entró en plena vigencia la nueva Ley N° 21.327, de modernización de la Dirección del Trabajo, que busca ampliar las posibilidades de fiscalización y agilizar los procedimientos, incorporando más y mejor tecnología.

La modernización de la DT considera entre sus principales elementos el Registro Electrónico Laboral, que va a permitir una mejor fiscalización y tener mejor data para la elaboración de buenas políticas públicas.

También incorpora Notificaciones Electrónicas y Seguir los Procesos de la Dirección del Trabajo poder hacer seguimientos acerca del estado de sus solicitudes. También habrá Mejoras en el Proceso de Fiscalización a través de criterios más objetivos, junto con incorporar Consultas Públicas sobre instrucciones, pronunciamientos y otras normas de la Dirección del Trabajo, de manera de acercar la institución a la ciudadanía.

Todo este proceso considera la creación de un Compendio Anual de Dictámenes, que contendrá de manera ordenada la jurisprudencia administrativa que la Dirección del Tra-

21.327

La Ley 21.327 crea una DT cercana a los trabajadores, dirigentes sindicales y también a los empleadores.

bajo dicta año a año. Por otro lado, habrá un fortalecimiento de la Mediación, de manera de mejorar las normas de esta importante herramienta en los procesos de negociación colectiva.

Asimismo, se creará la Unidad de Atención Especializada para las MiPymes, que servirá de ventanilla única para que las MiPymes puedan cumplir de mejor manera con la legislación laboral chilena.

La seremi del Trabajo de la región del Biobío, Sintia Leyton, dijo que "lo que se busca con este cambio profundo, es tener una Dirección del Trabajo más cercana y eficiente, ofrecer mejor atención e información para los usuarios, además de tener información actualizada y mejorar las fiscalizaciones".

OPINIONES

Twitter @DiarioConce
contacto@diarioconcepcion.cl



Sociales

Junta de Vigilancia del Río Biobío

alcanza su reconocimiento legal para la gestión sostenible de la cuenca



Un hito de suma relevancia para la gestión integrada y sostenible de la principal cuenca de la Región del Biobío se concretó con el registro de la Junta de Vigilancia del Río Biobío ante la Dirección General de Aguas, que contó con la participación de autoridades nacionales, regionales y locales, representantes de la comunidad y los diferentes usuarios del río, como asociaciones de canalistas, del agro y empresas de servicios como Essbio, Enel y Colbún, encabezados por su presidente Juan Vallejos.



DIEGO VARAS,
Leonor wyneken,
Carlos Ciappa,
Diego Castro,
Felipe Moncada,
Federico Errázuriz.



JUAN VALLEJOS, Rodrigo Díaz, Cristian Vergara, James Lee Stancampiano.



ANDRES ESPARZA, Oscar Cristi, Patricio Kuhn, Jose Stegmeier.



MIGUEL DOSAL, Carlos Díez, María Alejandra Álvarez, Jorge Gortari, Óscar Viera.

Cultura & Espectáculos



#NosCuidamos

León Murillo, comediante y productor

“Sin duda, hay que seguir cuidándonos, hay protocolos rígidos que cumpla al pie de la letra, ya que viví de cerca la pérdida de familiares producto de la Covid. Dentro de mis chistes, este es un tema muy serio que no ha terminado. Hay que disfrutar las libertades, pero con absoluta responsabilidad”.

A POCO MÁS DE DOS MESES DEL REINICIO DE ESPECTÁCULOS CON AUDIENCIA

Cultura local hace positivo balance de reactivación presencial de la cartelera

Mauricio Maldonado Quilodrán
mauricio.maldonado@diarioconcepcion.cl

Hace poco más de dos meses, de manera incipiente y con todos los resguardos sanitarios pertinentes, los espacios culturales y artísticos de la ciudad comenzaron a abrir sus puertas para recibir nuevamente al público. Un ansiado y anhelado retorno a los escenarios que se debió aplazar por más de un año y medio, debido al lento avance en las etapas del Plan Paso a Paso y los cuidados previos al proceso de vacunación.

Una vez superada esta crítica etapa, y sumando ahora una fase de apertura más avanzada, la actividad artística penquista poco a poco ha ido tomando ritmo, armando así nuevamente una variada cartelera fuera de la virtualidad de las pantallas, formato que ha predominado durante esta época pandémica. La Pinacoteca UdeC fue uno de los primeros espacios culturales en reiniciar sus actividades con visitas guiadas -con aforo acotado- por sus distintas salas.

“Cuando recién partimos con las visitas guiadas tuvimos una gran cantidad de personas interesadas, las cuales han ido disminuyendo con el tiempo. Pese a ello, he percibido que la gente está más ávida de la presencialidad, o sea, con ganas de actividades presenciales, en comparación con lo virtual, lo cual ha ido perdido audiencia. Fenómeno que compartimos entre las distintas organizaciones culturales locales”, dijo Rodrigo Piracés, director de Extensión y Pinacoteca UdeC.

Palabras a las que sumó que “la gente, claramente, está prefiriendo venir más, si bien, en nuestro caso, al principio hubo mucho interés, se ha normalizado y mantenido el flujo de personas, las que proyectamos aumente con los meses cuando vayamos programando inauguraciones y apertura de muestras nuevas”.

Reactivación que para Corcudec igualmente ha sido provechosa y de gran interés por parte de los y las seguidoras de la Sinfónica UdeC, la cual a fines de julio volvió a la presencialidad con un concierto de cámara cuyas entradas se agota-

Pese a que tuvieron por más de año y medio cerradas sus puertas, los espacios poco a poco retoman un ritmo similar a épocas previas a la pandemia. En este proceso destaca la respuesta y comportamiento del público, que ha acatado las normas sanitarias establecidas con el aforo limitado.

Doble inauguración

Para el 22 de octubre Pinacoteca proyecta la primera inauguración presencial de este 2021, la cual será una muestra de obras de José Venturelli y Julio Escámez, más alumnos que egresan de la Escuela de Arte UdeC.

ron en un par de horas.

“De a poco hemos ido ampliando nuestra capacidad de aforo en la medida en que se ha ido avanzando de fase, y en cada una de ellas el público ha respondido de gran manera, agotando en diferentes oportunidades las butacas disponibles. Era algo que el público esperaba y necesitaba con ansias, sobre todo quienes estaban acostumbrados antes de la pandemia a venir semanalmente o de

forma regular al Teatro UdeC. Presencialidad que semana a semana ha ido en aumento y creemos será algo sostenido para el resto del año”, enfatizó Mario Cabrera, gerente de Corcudec.

Entidad que esta época pandémica ha desarrollado una sólida y constante programación *online*, la que nutre cada semana el catálogo musical de las redes sociales de Corcudec y que no dejarán de lado con la reapertura de la sala. “Estamos preparando la sala para las transmisiones vía *streaming* y es algo que se quedará en la difusión de nuestros espectáculos. Tanto como la gente que necesita de volver a los conciertos, es lo mismo para los músicos de la Sinfónica, que si bien no hemos al-

canzado el aforo permitido para que todos juntos estén sobre el escenario. Ellos están felices con el retorno gradual y que los ha tenido rotando en cada uno de los conciertos de cámara que hemos ofrecido, muy entusiasmados de verse entre ellos y también de presentarse con público”, dijo.

Añadiendo que “volver abrir el Teatro UdeC con poca capacidad no es algo rentable, pero más allá de eso lo medimos por el campo simbólico en que se mueve las artes y la cultura, ya que finalmente entregarle nuestro arte a la gente es lo que importa ahora, el resto se irá viendo con el avance del tiempo”.

Rentabilidad social

En esta misma senda de retorno, y con todas las medidas sanitarias en regla, el Teatro Biobío ha transitado de una variedad de espectáculos virtuales -que igual mantiene- a la anhela presencialidad en que destaca la concurrencia y comportamiento de la audiencia.

“Estamos muy contentos con el retorno de la actividad presencial. Creemos que si bien llegó tarde, fue en el momento en que se puede ir al teatro y a otros espacios culturales de la ciudad. Nuestras medidas sanitarias son estrictas y el público las ha acogido bien, las respetan y todos acceden con su pase de movilidad en el caso de actividades de mayor aforo, y en las que no se exige igual ha funcionado bien”, expresó Francisca Però, directora ejecutiva del Teatro Biobío.

Además, hizo hincapié en que “en cuanto a la rentabilidad, creo que debemos poner mayor énfasis en la social del acceso a las artes y la cultura más que lo económico. Ahí hay una responsabilidad súper importante y que ojalá se traduzca en el presupuesto 2022 en que se amplíen los financiamientos a los espacios culturales, ya sea privadas como públicas. Los espacios culturales no se financian con la venta de tickets, cuando se depende de ello, las entradas se vuelven muy difíciles de pagar y el acceso no se torna democrático. Estamos en tiempos en que la cultura es más importante que nunca”.

Con un poco menos de tiempo de reinicio presencial, pero con el mismo entusiasmo y ganas ha sido la reapertura de Artistas del Acero ofreciendo espectáculos de aforo acotado y conectándose con el quehacer de los cultores locales. “Estamos muy felices de haber retornado a nuestra sede junto a todo nuestro equipo y con ello logramos retomar el contacto con los artistas y creadores de nuestra Región, y es por ello que realizamos variadas funciones abiertas a la comunidad en estas semanas”, dijo Arnoldo Weber, gerente de Artistas del Acero.

Completando que “hoy nuestra sala de exposiciones tiene un aforo de 15 personas y la sala de espectáculos de 40 personas y estamos muy optimistas respecto de las proyecciones futuras y nos iremos acondicionando a las fases y etapas que decreta la autoridad sanitaria”.

OPINIONES

Twitter @DiarioConce
contacto@diarioconcepcion.cl



ILUSTRACIÓN: ANDRÉS OREÑA P.

Deportes



#NosCuidamos

Magdalena Godoy, karateca

“Lo más importante en esta crisis es cuidar nuestra salud y la de nuestros seres queridos, por eso hay que mantener las medidas sanitarias. ¡Esta crisis la combatimos todos!”.



FOTO: ANDRÉS YAÑEZ / CD. UDEC.

UDEC IGUALÓ CON TEMUCO 2-2 EN EL GERMÁN BECKER

Se lo empataron en la agonía, cuando ya celebraba el triunfo

Estadio Germán Becker
Árbitro: Manuel Vergara

	2		2
DEPORTES TEMUCO		U. DE CONCEPCIÓN	

GOLES

33' Castro de penal 98' Escobar	2' González 56' Altamirano
------------------------------------	-------------------------------

FORMACIONES

B. Obregón C. Pacheco M. Di Benedetto V. Concha F. Ponce C. Zamorano J. Gutiérrez B. Bustamante J. Cisterna R. Castro C. Escobar	G. Reyes D. Tati C. Navarrete E. Godoy F. Saavedra F. Alarcón K. Medel M. Santos M. González L. Riveros L. Altamirano
--	---

DT Patricio Lira	DT Fernando Vergara
---------------------	------------------------

CAMBIOS

(67') S. Díaz por B. Bustamante (83') F. Castro por C. Zamorano (85') D. García por J. Cisterna	(25') G. Mall por G. Reyes (46') H. Caverro por F. Saavedra (67') J. Bogmis por L. Altamirano (67') N. Aravena por M. González (73') C. Opazo por K. Medel
---	--

TARJETAS AMARILLAS

Escobar, Díaz, Ponce, García	Saavedra, Riveros, Altamirano, Alarcón, Caverro, Bogmis
------------------------------	---

TARJETAS ROJAS

Escobar anotó en el 98', aunque el juez dio 6 minutos de adición. Campanil por lo menos volvió al gol.

Ricardo Cárcamo Ulloa
ricardo.carcamo@diarioconcepcion.cl

Venía con una larga sequía de triunfos y sin marcar un gol. Y ayer, en el Germán Becker, la UdeC estuvo cerca de cortar ambas rachas, pues igualó 2-2 con Temuco en un duelo donde el local lo empató al minuto 98.

La larga racha sin anotar se terminó de inmediato. Antes de los dos minutos, remató Altamirano, dio rebote Obregón y González abrió la cuenta. El maleficio de 662 minutos sin marcar llegaba a su fin.

A los 15, desborde de Castro y su centro no fue bien impactado por Bustamante, que estaba solo. El balón le dio en la mano a Saavedra, lo que no fue advertido por el juez Vergara. El duelo era de trámite parejo, cuando llegó un infortunio para el Campanil a los 25 minutos: el meta Reyes debió abandonar la cancha por lesión.

A los 32', Vergara cobró penal para Temuco por mano de Navarrete, y Castro marcó el empate desde los 12 pasos. De ahí, el control del

juego lo tomó el local, ante UdeC que se veía golpeada. Aún así, al cierre del primer tiempo se pudo poner en ventaja con un disparo de Altamirano apenas desviado.

En el reinicio, Escobar tuvo el segundo para el local pero su remate dio en el poste, y dos minutos después otra vez el 9 local pudo marcar.

Sufría la UdeC, pero a las 56' recuperó la pelota en la salida rival, Riveros habilitó a Altamirano que con gran remate puso el 2-1 y también cortó su sequía. Temuco tuvo que jugar más arriba, lo que dejaba espacios. A los 68' Bogmis casi anota en la primera que tocó.

El Campanil se fue muy atrás en la cancha, cedió la iniciativa y el terreno ante un rival que le costaba en la última puntada. Y cuando parecía que se llevaba el triunfo, Escobar lo empató de cabeza al 98', dos minutos sobre el tiempo adicional marcado inicialmente.

OPINIONES
Twitter @DiarioConce
contacto@diarioconcepcion.cl

Fernández Vial desafía a Santiago Morning en la capital

En otra estación de su exigente calendario, Fernández Vial tiene hoy una parada complicada. Desde las 16 horas visitará a Santiago Morning en el Municipal de la Pintana, elenco que llega con dos victorias consecutivas y que partió la fecha 23 en el segundo lugar con 35 puntos, tres menos que el líder Coquimbo, pero con un partido menos.

Los aurinegros vienen de caer por la cuenta mínima ante Rangers en Talca, en un duelo pendiente por la primera rueda donde no pudo contar con Gustavo Gotti ni Óscar Hernández ni tampoco con el suspendido Bastián Solano. Todos estarán a disposición hoy de Claudio Rojas, en un encuentro donde el Almirante buscará confirmar su mejor versión: hasta ahora, es el conjunto de mejor rendimiento de la se-

gunda vuelta en la Primera B.

Los microbuseros no contarán con el defensa central Jorge Aquino, quien recibió dos fechas de castigo tras su expulsión ante Rangers. El "Chago" ha jugado diez encuentros en condición de local, y tiene un saldo de tres triunfos, cuatro empates y tres derrotas. Por su parte, el Almirante como visitante registra cuatro victorias, una igualdad y cinco caídas en diez encuentros.

Claudio Rojas, técnico aurinegro, comentó que "hemos planificado este encuentro sabiendo que nos enfrentaremos a un gran equipo, con un funcionamiento trabajado con este cuerpo técnico. Tienen una base del torneo pasado y se reforzaron bien, por eso están peleando arriba".

El duelo de hoy será dirigido por Felipe Jara.

S. Morning

DT: F. Marzuca

A.F. Vial

DT: C. Rojas

Deportes



FOTO.CEDIDA JAVIERA MERA \ PLENIA U DE CHILE

POCAS OPCIONES tuvo el Campanil frente a una U. de Chile que este año se armó para campeonar y repetir en la Libertadores.

UdeC se encontró con la mejor versión azul y se despidió del torneo

El equipo más goleador del torneo con 85 tantos, la defensa menos batida con tan solo tres goles encajados, y obviamente invicto. Esa era la montaña que debía escalar la Universidad de Concepción para avanzar de los cuartos de final del campeonato nacional femenino, hasta donde llegaba en desventaja de 2-0 ante la todo poderosa U. de Chile.

La misión era difícil, casi épica, pues además jugaban de visita, aunque quedaba una esperanza: en la ida disputada en el estadio Ester Roa, las auricelo fueron dignas contendoras y así las cosas, en un duelo de definición, podía pasar cualquier cosa.

Sin embargo, esta vez la U no quiso dejar duda alguna en la cancha Leonel Sánchez del CDA, donde dio rienda suelta a toda su artillería para golear por 5-0 (7-0 en el global) y sellar su paso a las semifinales, donde se verá las caras con su archirival, Colo Colo.

Superioridad azul

Yael Oviedo fue la encargada de abrir la cuenta a los 12', anuncian-

Estadio: CDA Leonel Sánchez
Árbitro: Yomara Salazar

	5		0
U. DE CHILE		U. DE CONCEPCIÓN	
GOLES			
12' Y. Oviedo			
16' y 60' S. Keefe			
77' C. Soto			
90'+3 K. Fuentes			

do la fiesta azul. La figura de la cancha, Sonya Keefe, aumentó a los 16' y 60', en lucidas combinaciones con su socia preferida, la argentina Yael Oviedo. Claudia Soto a los 77' y Karen Fuentes, en el tercer minuto de agregado, sellaron la contienda a favor de las grandes favoritas para quedarse con la corona de la temporada.

Una derrota que no opaca en nada la notable campaña de las dirigidas de Eduardo de la Barra, de grandes momentos y que celebró la nominación de varias de sus figuras a selecciones.

CLASIFICADOS

JUDICIALES Y LEGALES

NOTIFICACIÓN

En causa rol V 280 -2019, 2º Juzgado Civil Concepción, consignación valor expropiación, se expropiaron por Decreto Exento MOP N° 1401, de 20 de noviembre de 2019, para ejecución obra CONCESION VIAL PUENTE INDUSTRIAL. SECTOR C: RUTA ENTRE RIBERA SUR RIO BIO BIO - ENLACE LOS BATROS, del Bío Bío Región, provincia Concepción, comuna San Pedro de la Paz, lote 2-1, a nombre I MUNICIPALIDAD SAN PEDRO DE LA PAZ, rol avalúo 14950-2, de 1.339 m2, suma consignada \$17.967.025.- Fisco solicitó toma posesión material lotes expropiados. Tribunal ordenó notificación por avisos al expropiado, para fines Art. 21 D.L. 2.186.- El Secretario.

NOTIFICACIÓN

En causa rol V 283 -2019, 2º Juzgado Civil Concepción, consignación valor expropiación, se expropiaron por Decreto Exento MOP N° 1397, de 20 de noviembre de 2019, para ejecución obra CONCESION VIAL PUENTE INDUSTRIAL. SECTOR C: RUTA ENTRE RIBERA SUR RIO BIO BIO - ENLACE LOS BATROS, del Bío Bío Región, provincia Concepción, comuna San Pedro de la Paz, lote 27-2, a nombre INGETAL INGENIERIA Y CONSTRUCCION, rol avalúo 15070-1, de 1.979 m2, suma consignada \$41.450.800.- Fisco solicitó toma posesión material lotes expropiados. Tribunal ordenó notificación por avisos al expropiado, para fines Art. 21 D.L. 2.186.-El Secretario.

ARTURO FERNÁNDEZ VIAL PERDIÓ 2-0 EN LA CISTERNA

Entre las 8 mejores terminó el viaje aurinegro de este año

Pese a mostrar claras mejorías respecto a la ida, las vialinas cayeron otra vez ante Palestino y se despidieron en cuartos de final, en su mejor temporada en el torneo nacional femenino.

Samuel Esparza Muñoz
samuel.esparza@diarioconcepcion.cl

No solo levantar el 2-0 en contra tenía como tarea A. Fernández Vial en su visita a La Cisterna, por los cuartos de final del torneo nacional femenino de fútbol. Igual de importante era mejorar la mala imagen exhibida en el duelo de ida ante Palestino en El Morro, donde el equipo aurinegro fue ampliamente superado por las árabes.

Y al menos en este último expediente las dirigidas de Antonio Zaracho lograron responder, ya que pese a caer por idéntico marcador y quedar eliminadas mostraron una cara diferente, dando pelea hasta el final en el césped capitalino.

Para aquello, eso sí, debieron recuperarse de otro inicio en falso donde nuevamente fueron sorprendidas tempranamente por las tricolores, que aprovecharon un error en la salida vialina para abrir la cuenta por intermedio de la veloz Verónica Riquelme.

Un golpe duro y decisivo, porque ahora eran tres los goles de los que debían reponerse, y porque en frente tenían una defensa que seguía pasmosamente sólida, al punto que debieron pasar 32 minutos para la primera aproximación aurinegra.

Recobrando la forma

La segunda fracción, sin embargo, fue otra historia. Los ingresos de Melissa Bustos y Martina Oses le cambiaron la cara a Vial, que por fin logró traspasar los tres cuartos de cancha y llevar peligro, la más clara a través de Camila Guzmán.

Pero Palestino fue 100% efectividad, y cuando mejor lo hacían las Inmortales, marcó llegó el 2-0 definitivo obra de Katya Ponce a los 64' luego de un feroz contra ataque de la seleccionada Yessenia Huenteo.

Era la clasificación árabe, pero justo ahí llegó lo mejor de las aurinegras que terminaron atacando hasta el último minuto. Un buen final para la mejor actuación histórica del Almi-

Estadio: Municipal de La Cisterna
Árbitro: Dione Rissios

	2		0
PALESTINO		A. FERNÁNDEZ VIAL	
GOLES			
12' V. Riquelme			
64' K. Ponce			

rante', que quedó entre los ocho mejores del certamen.

"Creo que esta vez jugamos mucho mejor que en El Morro. Hicimos un buen torneo en un grupo difícil, con buenos partidos a Colo Colo y Santiago Morning. Nos ganamos el respeto como equipo e institución, y terminamos entregando todo frente a un gran rival, nos jugamos la opción hasta el último, nunca bajamos los brazos y eso nos dejó satisfechos", analizó el técnico Antonio Zaracho tras el compromiso.

OPINIONES

Twitter @DiarioConce
contacto@diarioconcepcion.cl

FOTO.ALFONSO BASTIA COMUNICACIONES \ F VIAL



FERNÁNDEZ VIAL dio la pelea hasta el último, pero no pudo ante Palestino y fue eliminado en cuartos de final del campeonato nacional femenino.

Entretención & Servicios

Santoral: Gerardo

EL TIEMPO

HOY **6/16**

LUNES 6/17 MARTES 7/16 MIÉRCOLES 8/18

LOS ÁNGELES 1/16

RANCAGUA 3/21

TALCA 8/18

SANTIAGO 3/23

CHILLÁN 2/17

ANGOL 5/14

TEMUCO 4/11

P. MONTT 3/11

RADIACIÓN UV

RIESGO	TIME*	ÍNDICE
EXTREMO	10	11 o más
MUY ALTO	25	8 A 10
ALTO	30	6 A 7
MODERADO	45	3 A 5
BAJO	60 o más	0 A 2

*Tiempo Máximo recomendado de exposición (minutos).

PUZZLE



COLAS			ADOSARIA	ARICA	RIMBOMBO	NEON	NOTA SI	VIVOS, ALEGRES
ONIX							USTED GUIO	
FIBRA TEXTIL						ADORE ONCE		
AHORA					DIOSA EGIPCIA CORTAD			
ASADO		BACINICA FALLECI-MIENTOS	NIQUEL GOLF EN TENIS		PIULEN ASA			IGUALADA
						HERMANA PALITO		
SITUA				FREGADA CUNA DE ABRAHAM				
TRABAJO ALIVIADO						CHACO YODO		
AETA			ACUDIR TRASLADAR		DEA TAPO			
TECHO DE PAJA				VOCAL REZAD	ROMPIENTES		E' BONO ATO	T'
OSMIO			BIJA AU				APARECER NIVEO SI	
ES GRIEGA		MAMELUCO PLATINO					INERAN ARARI' S I I ONA	
ASIRA							PLANETOIDE ER ITERAN ARARI' DORA EE COA EROTISMO EON RA ON ET' DRA ORTO EAT RAIN ULEMA C DOS SOAP	
				UNO + UNO				

TELÉFONOS

Ambulancias:	131
Bomberos:	132
Carabineros:	133
Investigaciones:	134
Fono Drogas:	135
Inf. Carabineros:	139
Fono Familia:	149
Inf. Toxicológica:	2- 635 3800
V. Intrafamiliar:	800 220040
Delitos Sexuales:	565 74 25
Defensa Civil:	697 16 70
Fono VTR:	600 800 9000
Fono Essbío:	600 33 11000
Fono CGE:	600 -777 7777

FARMACIAS DE TURNO

CONCEPCIÓN Dr. Simi • Anibal Pinto 311	Ahumada • Av. Juan Bosco 501 (Atención durante las 24 horas)
SAN PEDRO Ahumada • Michimalonco 1120 (Atención durante las 24 horas)	
CHIGUAYANTE Cruz Verde • Manuel Rodríguez 925	
TALCAHUANO Cruz Verde • Avenida Colón 396ç	

SUDOKUS

FÁCIL

3		4	9		6	8	7	
		7				3		
	2	6	7			1		4
5		2		6	4		8	3
6	3		2	9		5		
8	4		5		7	6		
7	1	3		2	5		6	9
		8	3	4	9		1	5
		5		7	1		3	

MEDIO

7		2	6	5	3			4
6	4			9	1	3		
	3				4			2
			8		5			1
	7						6	
		6				2		
		4	9					5
9	5			4	8	2		
				3			9	

EXPERTO

8	6		2					
	2			6	9	1		
	1							4
		7			8			
			9		5			
				8		2		
	4	3	5				1	8
		1			2	3	9	