

Venta de vehículos nuevos sigue en proceso de recuperación

Biobío ha sido clave en el repunte de este rubro, tanto así que la Región se ubicó en el tercer lugar a nivel nacional en ventas durante el mes de agosto, alcanzando el 6,4% del total nacional.

ECONOMÍA&NEGOCIOS PÁG.17



Concejal de San Pedro de la Paz quedó con arraigo nacional y suspensión de licencia de conducir

Tras protagonizar una colisión en el puente Llacolén la noche del viernes y darse a la fuga, el edil Rodrigo Sutter fue formalizado por conducción en estado de ebriedad y maltrato a obra de carabineros.

POLÍTICA PÁG.7

Diario Concepción

Domingo 5 de septiembre de 2021, Región del Biobío, N°4831, año XIV



Altruismo en una sociedad individualista

¿Cómo se explica la cooperación aparentemente desinteresada, por ejemplo, entre seres humanos no relacionados por ningún tipo de parentesco? Desde diversas disciplinas cuatro especialistas dan una mirada a cómo se pone en tensión el altruismo con la competencia y el individualismo de nuestra sociedad.

HUMANIDADES PÁGS.11 A LA 13

INFORMACIÓN FUE RATIFICADA POR LA AUTORIDAD SANITARIA

Salud cursa sumario al Hospital Regional por contagios

Medida responde a brotes generados en el recinto.

“Ante el brote del Hospital, nuestros equipos de la Seremi han realizado diversas visitas (...), constatando el no cumplimiento de

medidas preventivas, por lo que se cursó un sumario sanitario”, dijo ayer el seremi Héctor Muñoz. La medida fue criticada por

por funcionarios del recinto, pues “se necesitan acciones concretas, como mejorar los espacios”.

CIUDAD PÁG.8

La propuestas regionalistas de las cartas a La Moneda

Esta semana varias de ellas coincidirán en Concepción en el primer Encuentro de Gobiernos Regionales, donde se referirán, justamente, a estos temas.

POLÍTICA PÁG. 6



Corazón, fiereza, un gol y muchas lágrimas en clásico Vial y UdeC

La escuadra del Almirante se impuso por la mínima a las del Campanil con anotación de Krystell Muñoz.

DEPORTES PÁG.20



FOTO: CAROLINA ECHAGÜE M.



#FUE TENDENCIA

Terremoto electoral por las candidaturas rechazadas por el Servel.

Todo comenzó el jueves 09 de septiembre, cuando el Servicio Electoral (Servel) emitió las resoluciones que documentaron las más de 200 candidaturas que fueron impugnadas y rechazadas por el mismo organismo. Dentro de los aspirantes que buscaban un cupo al Parlamento los más perjudicados fueron los del Partido Republicano (90) y Apruebo Dignidad (96).

Ante la negativa a los 226 candidatos a la Cámara de Diputadas y Diputados y los tres al Senado, el Servel informó que las "declaraciones de candidaturas no fueron realizadas por uno o más partidos políticos integrantes del pacto" y algunas no respetaron el plazo legal establecido (lunes 23 de agosto), cerrando sus puertas a las próximas elecciones de este 21 de noviembre.

Ricardo Celis @ricardocelis
Según @servel mi candidatura ha sido rechazada por no haber presentado declaración de autorización a abrir la cuenta bancaria, por el Servel, sin embargo si lo hice, y por ello voy a apelar al TER (hay cinco días para hacerlo)
#DoctorCelisDiputado

Rojo Edwards Senador RM @RojoEdwards

Se valora que el @ServelChile reconozca su error.

Ahora le pedimos que valide sin más la totalidad de nuestros 90 candidatos afectados. @PRChile
Quedar atrapados semanas en la justicia electoral es un costo que no tenemos por qué pagar.

Cristián Araya @cristian_araya
Tengan algo muy claro: los Republicanos llegamos para quedarnos. Demostraremos el error del Servel y superaremos esta absurda traba. En Noviembre estaremos en la papeleta y llevaremos la voz de miles de chilenos al Congreso. Por Chile! Bandera de Chile

Apruebo Dignidad ADignidadCL
Comunicado por Resolución #Servel-Dorso de la mano con el dedo índice señalando hacia la derecha "Instamos al Consejo Directivo del Servel a rectificar esta grave situación producto un error inexcusable de su parte, a pesar de ser informados y advertidos, igualmente se dictaron las resoluciones que afectan gravemente nuestras candidaturas"

ENFOQUE

Los desafíos de ser mujer en el ecosistema emprendedor

DRA. ANA ARANEDA
Jefa de Carrera TNS en Medioambiente IPVG
Directora Agrovermi.



Cuando hablamos de emprender una de las primeras imágenes que se viene a nuestra mente es la de comercializar un bien, ya sea una manualidad elaborada por nosotros mismos, la preparación y venta de alimentos, mejorar algún producto o servicio que contribuya al desarrollo local y, porque no, inventar un artefacto con potencial de ser patentado.

Ideal sería que emprender fuese así de sencillo, sobre todo cuando hay motivación y pasión en las ideas o potenciales proyectos que permitan llegar a ser nuestros propios jefes y aportar en la economía local, nacional o quien sabe, hasta mundial. Pero la historia suele ser distinta.

El año 2011 decidí emprender, al

evidenciar una escasez en el mercado de productos y servicios agroecológicos, como los abonos naturales, teniendo como foco el medioambiente y el desarrollo sustentable. Al iniciar, como muchos otros, utilicé mis propios recursos, desconociendo si mi idea respondía a alguna necesidad o problemática que requería soluciones como la que ofrecería; sin tener del todo clara la oportunidad de negocio, sus proyecciones comerciales y, lo más importante, sin visualizar que debería recorrer un largo trayecto de aprendizajes y errores que me llevarían a salir de la famosa "zona de confort" de la que muchos hablan.

Ingresar a un ecosistema de emprendimiento, a través de una incu-

badora de negocios, fue una ventana a la realidad. Ahí fueron apareciendo varias brechas tales como la comunicación, la falta de un equipo multidisciplinario y, por último, el desafío más importante e invisible en ese entonces, ser mujer. Hace diez años la inequidad de género era normalizada y aceptada por la gran mayoría, y la competencia era una constante en los procesos de adjudicación de un proyecto o, simplemente, en aspectos como liderar una idea.

Destaco así la importancia de poder acceder a capacitaciones o talleres que vinculen los conceptos y prácticas en el viaje del emprendedor, ya que permiten adquirir nuevas herramientas, no sólo en el ámbito curricular, sino también, en el mundo de las habilidades blandas, como la comunicación no verbal y, por sobre todo la resiliencia. Proyectos como el Centro de Innovación y Emprendimiento del IPVG, destinado a asesorar a toda la comunidad del Gran Concepción que lo requiera, se transforman en el semillero de nuevos proyectos, al acompañar durante todo el proceso.

Este concepto, que invita a levantarse después de un obstáculo, es el que me permitió sobrevivir a este viaje, porque algo sí es absoluto: emprender implica salir de

esa caja cómoda que habitamos e iniciar un vuelo que en algún momento aterrizará, y en el que siempre estará presente la incertidumbre de si caeremos de pie o no. Por ello, siempre debe existir un plan b.

Actualmente estamos experimentando cambios. Cerca del 40% de los micro emprendimientos son liderados por mujeres y cada día se suman más fondos para emprendimientos con perspectiva de género que vienen a potenciar nuevos paradigmas: desde soluciones basadas en la naturaleza hasta el uso de la inteligencia artificial.

Cuando pienso en los años que me ha tomado entender cómo gestionar un modelo de negocios o simplemente llevar mi mente a la búsqueda de soluciones, me doy cuenta de la necesidad de adquirir nuevos modelos educativos para la adquisición de aprendizajes que, desde la infancia, inviten a la confección y materialización de ideas innovadoras, sobre todo para mujeres. En la historia hemos enfrentado múltiples desafíos y continuamos haciéndolo. Con esa misma fuerza y energía debemos considerar que el emprender es ahora, es atreverse con lo que nos apasiona, con los errores y fracasos que conlleva, con el objetivo de continuar sin importar que tan lento sea, mientras no te detengas.

BERNARDINO CORRAL BADÍA

Bernardino Corral nació en La Coruña, España, el 29 de junio de 1858. Fueron sus padres don Santos Corral y la señora Bernardina Badía. Hizo sus estudios primarios, secundarios y universitarios en España. Casado con Luisa Hurtado Labbé, chilena, con la cual tuvo una numerosa y distinguida descendencia.

Ingresó a Chile por la ciudad de Valparaíso en enero de 1876, para dedicarse al comercio. En 1880 se traslada a Concepción donde se radica definitivamente, adquiriendo en 1909, en compañía de don Pedro Álvarez, la firma de M. Vallejos, que va a operar bajo la razón social Álvarez y Corral.

Don Bernardino, es una de las personalidades más sobresalientes

de la colectividad española residente. Se puede decir que es fundador de casi todas las instituciones españolas de Concepción, tanto como presidente o miembro honorario. Fundador, además, de la primera compañía del Cuerpo de Bomberos de Concepción.

Escritor y periodista, tuvo una destacada participación en publicaciones con el sentido de mejorar la visión que se tenía de España en América y Chile, tratando que la historia no hiriera los sentimientos de peninsulares y americanos. Incluso, planteaba la idea de modificar el tratamiento que el texto histórico daba al concepto de

conquista y colonización de nuestro país, para lo cual reunió entre la colonia española residente la cantidad de 30 mil pesos de la época, que en enero de 1921 hizo llegar al rector de la Universidad de Chile, para premiar los dos primeros trabajos sobre estos temas.

Entre 1920 y 1942 don Bernardino ocupó el cargo de vicecónsul honorario de España, cargo desde el cual aportó en todos los ámbitos de la cultura, publicando en periódicos artículos relevantes con temas como la Unión Hispano Chilena y Las Fiestas Españolas, que le va-

lieron el aplauso de los numerosos auditorios.

Por su destacada participación en la vida social, fue distinguido con una serie de condecoraciones, entre ellas: Caballero y Comendador de la orden Isabel la Católica; Cruz de la Orden Isabel la Católica; Cruz de Ultramar al Mérito de 2º clase de Chile; Cruz Blanca Militar de 3º clase; Medalla de Oro, especialmente acuñada por la obra Bajo la Dominación Española de Amunátegui; además de innumerables medallas del Cuerpo de Bomberos.

Hoy se exhiben en el museo religioso de la Catedral de Concepción.

Alejandro Mihovilovich Gratz
Profesor de Historia y Geografía
Investigador del Archivo Histórico de Concepción.



Diario Concepción

Fundado el 20 de mayo de 2008 en la provincia de Concepción

Directora: Tabita Moreno Becerra

Editor General: Silvanio Mariani

Gerente General y Representante Legal: Mauricio Jara Lavín

Dirección: Cochrane 1102, Concepción

Teléfonos: (41) 23 96 800

Correo: contacto@diarioconcepcion.cl

Web: www.diarioconcepcion.cl - **Twitter:** DiarioConce

Oficina Comercial en Santiago: (2) 23350076

Suscripciones: 600 8372372 opción 2

Las palabras vuelan, lo escrito permanece

EDITORIAL

Israel, Corea del Sur, Japón, Finlandia, Suecia, Dinamarca, Austria, Suiza, Alemania, Estados Unidos. ¿Qué tienen en común estas naciones? Todas invierten al menos 3% de su Producto Interno Bruto (PIB) en Investigación y Desarrollo (I+D). Son países con alto nivel socioeconómico, cuyos estándares no fueron alcanzados por casualidad. De hecho, las pruebas de la relación positiva entre la inversión en I+D y el desarrollo socioeconómico son abrumadoras. El listado de países que se han desarrollado en forma acelerada y la vinculación con inversiones en I+D es una de ellas. No apostar por esta vía también está bastante documentado y revela el estancamiento de las naciones al destinar poco capital a la ciencia.

Otras partidas del gasto público – como la educación – también impactan de forma positiva en el desarrollo de los países y no hay que olvidarlo. El problema es que muchos gobiernos desestiman la importancia de la inversión en ciencia, cuya rentabilidad se ha comprobado que está asegurada. Se estima que cada peso (o dólar, la moneda es solo un referente) invertido en ciencia puede traer un retorno (payback) de entre el doble y diez veces el valor invertido, dependiendo del área y sector de la inversión. La vacunación, tan necesaria actualmente, tiene un costo para los países. Pero es un ahorro a futuro para el sistema sanitario, estimado en 4 a 5 veces el costo de la vacunación para el erario público. Es decir,

La inversión en I+D y el futuro de los países



¿Invertir en ciencia es rentable? Las pruebas de la relación positiva entre la inversión en I+D y el desarrollo socioeconómico son abrumadoras. También está bastante documentado el estancamiento de las naciones al destinar poco capital a la ciencia.

no vacunar saldría mucho más caro. No invertir en I+D también tiene costos.

Países que invierten mayores porcentajes de su PIB: Israel (4,95%), Corea del Sur (4,81%), Suiza (3,37%), Suecia (3,34%), Japón (3,26%), Austria (3,17%), Alemania (3,09%). Los datos son de 2017 y 2018, recolectados por el Banco Mundial.

¿Cuánto invierte Chile? Un 0,38% del PIB, según organismos internacionales. Un 0,35% en 2018, según el Ministerio de Ciencia, Tecnología, Conocimiento e Innovación. Ese porcentaje nos coloca en los estándares de inversión de Rumania, Ghana, Moldova (0,37%), Santa Lucía (0,36%), Irán (0,33%) y Nepal (0,30).

Apuntar al desarrollo sin la construcción permanente y consistente de masa crítica y capital humano no es sostenible. Los países que han avanzado en las últimas décadas hacia el crecimiento socioeconómico entregan pruebas de que apostar en ciencia es invertir en la construcción de un futuro mejor. No hacerlo es precisamente todo lo contrario.

CARTAS

Rechazo de candidaturas

Señora Directora:

El 19 de agosto el Servicio Electoral (Servel) determinó que como Frente Amplio (FA) debíamos compartir lista de cores con el Partido Liberal (PL), mientras que el plazo para inscribir candidaturas vencía el 23 de agosto a las 23.59 horas. Solo se llegó a acuerdo pasadas las 23 horas de ese día.

Como resultado de lo anterior, Comunes y el PL no alcanzaron a declarar sus candidaturas, provocando que la lista entera fuera rechazada.

Que el acuerdo se haya concretado a esa altura, responde a que se dilataron de manera irresponsable las negociaciones internas, tanto a la interna del FA como con el PL.

Lamentablemente, incluso dentro de las fuerzas transformadoras, se siguen perpetuando lógicas individualistas, de hacer primar intereses de pocos en perjuicio de muchos.

Fueron el PL y Comunes quienes usaron estas técnicas para favorecer su posición en las negociaciones, incluso a riesgo de quedarnos todas las fuerzas sin candidaturas.

No obstante, eso no hace menos

responsable al resto de los partidos del FA, pues estas formas de hacer política no eran desconocidas, pero sí toleradas.

Ayer (el viernes) el Servel confirmó el rechazo de las más de 200 candidaturas a core del FA.

Espero que este episodio, independiente de cómo decante, nos sirva para aprender de nuestros errores, y ser más diligentes y responsables a futuro, el camino siempre será más difícil para nosotros y nosotras, y por lo mismo tenemos que esforzarnos más que el resto.

Gregorio Haristoy
Militante de RD y candidato a Core.

Caso quincho

Señora Directora:

En los últimos días nos enteramos de una polémica reunión de las autoridades regionales en un quincho de Carabineros en Lomas Verdes.

Son algunos puntos que me han llamado la atención de este hecho.

Suponiendo que el delegado presidencial, Patricio Kuhn, esté diciendo la verdad y efectivamente el encuentro haya sido una reu-

nión de gabinete y un coaching pensando en los últimos meses del gobierno del Presidente Piñera, me pregunto: ¿Qué necesidad había de realizar en el encuentro en un recinto policial? ¿Acaso el edificio del Gobierno Regional no tiene espacios para desarrollar estas actividades?

Y, si efectivamente, el exintendente, Sergio Giacaman, estaba invitado como coach, consulto: ¿de verdad no había otra persona para cumplir con ese rol y así evitar suspicacias?

Dejo las interrogantes.

Cristian Bravo Cid.

Vamos Chile

Señora Directora:

Después de ver como Chile jugó con Brasil, insisto en que esta generación merece un último mundial. Ver el despliegue, la fuerza y el buen fútbol de “veteranos” como Arturo Vidal, Charles Aránguiz, Mauricio Isla o Eduardo Vargas, solo por nombrar algunos. Aún no pierdo la fe, vamos por esos pasajes a Qatar.

Raúl Rodríguez Silva.

CANDIDATURAS RECHAZADAS



Envíe sus cartas, con una extensión máxima de 1.400 caracteres, con espacios vía email a:

◆ contacto@diarioconcepcion.cl

◆ Cochrane 1102, Concepción

La correspondencia debe consignar claramente la identidad del remitente y su número de teléfono.

Hacemos presente que el diario no puede constatar fehacientemente la identidad del autor de la correspondencia y reproduce la indicada por éste, deslindando ulterior responsabilidad.

La Dirección se reserva el derecho de seleccionar, extraer, resumir y titular las cartas recibidas, sin explicación alguna y evitando cualquier discusión con el remitente.

Reportaje

EN EMPLEO Y SOBRE TODO EL AISLAMIENTO:

Covid golpeó más duro a personas en situación de discapacidad

FOTO: FUNDACIÓN POTENCIALMENTE



Constanza Mesas: “Los niños tuvieron más crisis”

“Desde mi mirada, y también a los papás de la fundación, comenzando la pandemia la mayor preocupación era contagiarnos, estar en riesgo, estar hospitalizado, perder la vida teniendo un hijo que te necesita 24/7 fue muy complejo y angustiante, y eso a los padres con hijos del espectro autista, nos pegó en el tema de las emociones y en el estrés”.

“Los niños también se pueden contagiar, después se supo de esta inflamación que produce el Covid, el PIMS, empezó una segunda parte, de no saber si podías acompañar a tu hijo si estaba hospitalizado o no”.

“Ahora, gracias al movimiento de varias organizaciones, a nivel nacional, se lograron cosas, poder acompañar a niños en el hospital y el permiso de salida”.

“Ese fue salvador. Muchos estuvimos encerrados todo el primer semestre de pandemia y eso afectó, no solo hubo un cambio emocional de los padres, también de los niños, muchos tuvieron más crisis, también demostraban más seguido frustración”.

“El cambio de las rutinas genera un impacto muy importante en el área emocional, los desadapta, que

requiere un tiempo para adecuarse nuevamente a nuevos cambios”.

“A unos les aparece el estrés, a otros angustia, cuadros ansiosos, que son bien complejos en el caso de ellos, porque las emociones las presentan un poco más desbordadas”.

“Las pantallas, para muchos niños no solo con espectro autista, fue caótico. Las pantallas son una especie de droga, y con menos actividad, con los papás trabajando, el tema de los pantallas se volvía una herramienta para entretenerlos en encierro, y a muchos les ha costado bajar el interés profundo por videojuegos, videos de Youtube”.

“El tema de las mascarillas, fue bien difícil. A los niños TEA les cuesta mucho adaptarse. Ahora, con los permisos de salida, se fueron encontrando con otros niños con mascarilla, y se fueron adaptando. Otros papás tuvieron que usar simplemente el protector facial”.

“Las clases *online*, por el hecho de que era menos motivador y llamativo, las clases virtuales no son efectivas, los chicos dentro del espectro no son llamativas”.

Son más vulnerables que el resto de la población del Biobío y representan casi uno de cada cuatro de sus vecinos. Así y todo, no se dedicó ninguna política para ellos durante la pandemia, alegan.

Sebastián Henríquez
contacto@diarioconcepcion.cl

Uno de cada cuatro habitantes de la Región del Biobío está en situación de discapacidad.

Y, sin embargo, en el último año y medio no hubo ninguna política que suavizara el impacto de la pandemia en este grupo.

Según la última Encuesta Nacional de la Discapacidad, un 22,4% de la población adulta de la Región está en esta situación. Es más que el promedio nacional, situado en 20%.

Esto equivale a unas 300 mil personas. Poco menos que la provincia de Biobío completa, que tiene 380 mil.

Para hacerse una idea de cómo golpeó la pandemia a este grupo, hay que entender qué se sabía de él antes de la pandemia.

Primero, que afecta más a mujeres y personas de edad avanzada.

Segundo, que en cuando a empleo, un 34% de la población en situación de discapacidad participa del mercado laboral, mientras que un 62,1% de la población sin esta situación sí lo hace.

Tercero, que en promedio, tienen tres años medios de educación que el promedio de la población. Esto es, ocho.

Es decir, la situación de discapacidad está asociada a otras vulnerabilidades: falta de acceso a educación,

43

por ciento

de las personas de más de 60 años en Biobío está en situación de discapacidad.

falta de acceso al mercado de trabajo. Como en todo, las mujeres, además, se llevan la peor parte, y tiene peores indicadores que los varones.

La pandemia pegó fuerte acá, justo en el grupo de personas a las que todo cuesta el doble.

La crisis económica y las medidas restrictivas los dejaron sin empleo y sin recursos.

Pero, sobre todo, el aislamiento los dejó sin su capital más importante, los vínculos comunitarios.

En Concepción, una ciudad donde hay más discapacidad que el promedio país, las personas en situación de discapacidad se organizan, han hecho protestas, y en caso de problemas, se ayudan.

Diario Concepción seleccionó tres relatos, tres historias en primera persona, para contar esta realidad.

OPINIONES

Twitter @DiarioConce
contacto@diarioconcepcion.cl

Karen Sáez: “Perdí mi independencia”

“Los primeros días de pandemia me pillaron completamente sorprendida, yo nunca pensé que iba a ser para tanto. Escuchaba en otros países cómo iba avanzando, pero eran países muy lejanos, no pensé que fuera a pasar acá”.

“Cuando llegaron los casos a Chile, lo tomé como algo ligero, pensé que estaban exagerando. Pero cuando vi que había toque de queda, cierre de colegios me empecé a asustar... dije guau, esto es verdad, no es un cuento”.

“Fue duro. Mi última salida fue el 6 de marzo... y después no salí más hasta el 24 de agosto de 2021 de mi comuna, Coronel, una tremenda restricción, con todo lo que eso implica”.

“Yo vivo en Coronel, fueron cuarentenas muy largas, mucha restricción, salir a comprar era algo muy difícil”.

“Lo que más me coartó, fue el tema de la independencia. El distanciamiento, la forma de pagar, con tarjeta... para uno como persona ciega está lleno de dificultades”.

“Las máquinas de redcompra no son universales, por ejemplo”.

“En el supermercado, saber dónde está el alcohol gel, dónde está la toma de temperatura.... no hay nada, ninguna indicación para personas como yo... no se preocuparon de cómo una persona con discapacidad se desenvuelve en esta situación”.

“Y eso es muy injusto, porque la pandemia es nueva, claro, pero personas ciegas ha habido siempre”.

“Esta injusticia me enoja, ¿por qué las personas con discapacidad deben vivir esto?. Somos ciudadanos y tenemos derecho a vivir en forma normal, y acá se coartan nuestros derechos por falta de accesibilidad en los servicios”.

“Siento que más nos invisibilizaron, si antes era malo, con pandemia fue peor. Se enfocaron mucho en lo que es ayuda social, alimentos... que es importante, pero faltó mucho”.

“Ninguna medida se adaptó, ni las aplicaciones para pedir reparto, ni la para sacar permisos. Y en esas condiciones, a mis papás les dio Covid. Yo me pregunto, ¿qué hubiera pasado si se agravan y tengo que llevarlos al Hospital?”.

FOTO: CEDIDA



FOTO: CEDIDA



Olga Balboa: “Se fue gente valiosa”

“Tengo problemas de movilidad, sufrí la amputación de un brazo y una pierna y la pandemia me hizo recordar cuando tuve que aprender de nuevo a usar las muletas, a caminar, a hacer todo. Porque así de duro fue”.

“Soy presidenta de la Asociación Comunal de y para Discapacitados de Concepción, y además tesorera de la Corporación Defensa de la Discapacidad del Biobío. Tengo una vida de trabajo en esto y puedo decir que fue bien difícil”.

“Lo más importante que tienen las personas en situación de discapacidad, es la comunidad, entre nosotros mismos nos cuidamos, nos apoyamos, buscamos soluciones. Es lo que hemos aprendido. Eso, se nos volvió muy complejo”.

“Es cosa de pensar, las reuniones antes las teníamos en la Casa de la Discapacidad, pero después tuvo que ser todo por videollamada, y con muchos de nosotros no estaban las condiciones”.

“Salíamos a ver a las personas, a dejar pañales, a preguntar, todo eso, porque muchos quedaron solos y con el susto además de que se iban a contagiar, más

se aislaban”.

“Es que si con el virus no se sabía qué hacer en el caso de personas normales, imagínese con nosotros. Mucha gente decidió, por cuidado, quedarse en sus casas, encerrados”.

“Estaban solos, no tenían alimento, no tenían con quien conversar, y nosotros llegamos a pedirle al municipio que por último los llamaran”.

“Nos juntábamos para 18, Navidad, en cumpleaños, cosas, y estábamos acostumbrados. En este tema, somos nosotros los que nos ayudamos, nadie más”.

“Perdimos a gente valiosa, en el grupo, gente que siempre estaba pendiente, las que daban la pelea. Son pérdidas importantes, porque en esto, todo cuenta”.

“Silvia Cáceres, ella enseñó lengua de señas a nosotros y la universidad. Teolinda Quilodrán, Elizabeth Valdebenito, Elba Soto, de la agrupación de sordos, y el último que falleció, José Machuca, sólo en su casa”.

“Recién ahora el 11 de septiembre nos vamos a volver a ver, en el primer evento que tenemos desde la pandemia”.

Política



#MeQuedoEnCasa

Andrea Montesinos, comerciante

“Dicen que ha disminuido el contagio, lo que sería favorable para nuestra comuna. Yo solo espero que termine luego todo esto, para poder retomar nuestras vidas, porque estamos como enjaulados. ¡Hay que cuidarse nomás!”.

DE CARA A LA ELECCIÓN DE NOVIEMBRE

Esto opinan los presidenciables sobre descentralización



LA MAYORÍA de las cartas a La Moneda estarán el viernes 10 en Concepción.

Marcelo Castro Bustamante
marcelo.castro@diarioconcepcion.cl

Esta semana se realizará en Concepción el Encuentro Nacional de Gobiernos Regionales y uno de sus hitos será la presencia de los candidatos presidenciales, quienes deberían exponer sus visiones y propuestas en torno al proceso de descentralización.

Varias de estas ideas ya se encuentran reflejadas en sus programas de gobierno o han sido explicitadas en entrevistas con Diario Concepción. Y si bien hay algunos postulantes que proponen limitar el mandato de algunas autoridades o regular la entrega de presupuestos, existen otros que van más allá de simples entregas de competencias.

Para Yasna Provoste (DC) la autonomía de las regiones se logrará cuando tengan voz. “No sólo tenemos que ampliar las atribuciones que tienen los gobernadores regionales, sino también el marco presupuestario para que pueda alcanzar las expectativas que tiene la población de la Región. Este proceso de descentralización ya no tiene vuelta atrás”, manifestó.

La senadora recaló que “Chile se hace desde las regiones y nos hemos enfrentado a un gobierno que no ha creído en este proceso de descentralización. Este gobierno ha puesto una serie de barreras al proceso y el propio marco presupuestario que permita enfrentar los desafíos de la población”. Sebastián Sichel (Indep.) ha utiliza-

Diario Concepción revisó los programas de Gobierno y las declaraciones emitidas sobre temáticas regionales, a días del Encuentro Nacional de Gobiernos Regionales que se realizará en Concepción y donde las cartas a La Moneda deberían plantear sus prioridades en la materia.

6

de los candidatos

inscritos a La Moneda podrían estar este viernes en el Encuentro Nacional de Gobiernos Regionales.

Compromiso por las regiones

los postulantes deberían acordar un compromiso con las regiones durante la actividad de tres días.

do el término como fortalecimiento de las regiones. Hablar de descentralización, dijo, es como hablar de una pugna contra Santiago y lo que pretende en su eventual administración es generar una relación entre pares. “Propongo que toda la gestión de la infraestructura territorial, las de-

cisiones sanitarias y administrativas se tomen en regiones. Segundo, que parte de la riqueza que se genere en los territorios se quede ahí, eso significa impuestos que tengan clara afectación regional, que partes de esos impuestos sea parte de los presupuestos de los gobiernos regionales, como la Ley de Casino, por ejemplo. Y lo tercero, el pago de patentes sea por el número de trabajadores y metros cuadrados que ocupan en un territorio y no donde están las oficinas matrices”, comentó.

Gabriel Boric (CS) aseguró que “hay dos horizontes de plazo: uno previo a los resultados de la Convención y otro posterior. En el primero, en conversación con todos las y los gobernadores regionales, agilizaremos la entrega y traspaso de competencias que hoy están centralizados. Será prioridad echar a andar y agilizar todos aquellos servicios y competencias requeridas desde las regiones lo antes posible. Esto es fundamental para dar mayor autonomía. Queremos garantizar ma-

yor equidad fiscal e impulsar una nueva ley de rentas regionales”.

Programas de gobierno

Al leer los programas de gobierno de los restantes candidatos, uno encuentra varias menciones a la descentralización, especialmente a la del gobierno y de financiamiento local.

José Antonio Kast (PR) adelantó que estará una vez al mes en regiones y que eliminará las provincias, creando “macrorregiones”, las que serán complementarias a las actuales zonas. También propone una convocatoria anticipada a elección de gobernadores regionales a los dos años de mandato, siempre que este no le permita cumplir su programa de gobierno. Para este propósito deberá contar con el apoyo de 2/3 de la Cámara de Diputados y dos senadores de la Región.

Sugiere también que algunos ministros se desplacen a vivir a regiones. Esta medida también es replicada por Franco Parisi (PDG), quien propo-

ne que el Ministerio de Ciencia, Tecnología y Conocimiento, además de la Corfo, se instalen en Concepción.

Pero no es todo, puesto que en materia de Salud, consideró crear mesas intersectoriales con los Servicios de Salud, Seremi, municipios y sociedad civil para abordar los problemas de salud en cada zona de forma integral.

Además, en el caso puntual de Concepción, Parisi quiere construir un Rockódromo en la ciudad, en donde se pueda potenciar a las bandas nacionales, las que tocarán semanalmente. Adosado a este recinto habrá un centro de eventos para competencias de ajedrez y gamers. Todo lo anterior será financiado con recursos de la Presidencia.

Políticas sectoriales

Eduardo Artes (UP), en su manifiesto de programa, no hace alusión a temas de descentralización, sólo menciona que debe Chile ser un país plurinacional.

En tanto, Marco Enríquez-Ominami (PRO), quien ayer fue excluido de la elección presidencial por el Tribunal Electoral por el caso OAS, tiene un programa que apunta a una descentralización efectiva.

No obstante, está por verse si será carta en noviembre. Tras la decisión del Tribunal, el cineasta dijo que apelará.

OPINIONES

Twitter @DiarioConce
contacto@diarioconcepcion.cl

Política

FUE FORMALIZADO POR CONDUCCIÓN EN ESTADO DE EBRIEDAD, LESIONES LEVES Y MALTRATO DE OBRA A CARABINEROS

Noche de furia de edil de RN terminó con suspensión de licencia de conducir

Tras la audiencia, el concejal de San Pedro de la Paz, Rodrigo Sutter, aseguró no haber ido al volante. Mientras, a nivel central, el partido de la estrella decidió entregar los antecedentes del caso al Tribunal Supremo.

Ángel Rogel Álvarez
angel.rogel@diarioconcepcion.cl

En una semana política marcada por una polémica reunión del gabinete regional y "coaching", realizado en un quincho de Carabineros, en Lomas Verdes, otro incidente salpicó al oficialismo, aunque con características muy diferentes.

Y es que el accidente protagonizado por el concejal del San Pedro de la Paz, Rodrigo Sutter (RN), quien ayer fue formalizado por conducción en estado de ebriedad, con resultado de lesiones leves y daños y maltrato de obra a Carabineros, también tuvo repercusiones políticas.

En lo estrictamente policial, al edil se le imputaron los delitos mencionados, luego que la camioneta que conducía colisionara a un vehículo menor en el puente Llacolén.

El impacto "provocó que el vehículo de mi sobrina diera una serie de trompos e impactara con la barrera de contención, que afortunadamente y gracias a Dios cumplió su función, logró contener el vehículo y evitó que se precipitara al río", dijo Sergio Jara, tío de la conductora afectada por el accidente.

Sutter, quien hasta hace unos meses se desempeñaba como jefe de la División de Infraestructura y Transporte del Gobierno Regional, se dio a la fuga y fue perseguido por un testigo, quien además, alertó a Carabineros.

El concejal fue alcanzado en el sector El Venado en

Medidas cautelares

A Sutter se le suspendió la licencia de conducir, arraigo nacional y la prohibición de acercarse a la víctima.

Agresión a dos personas

Cuando es interceptado en El Venado, Sutter agredió a dos personas, a una de ellas incluso la mordió, dijo la fiscal Hernández.

San Pedro de la Paz, donde fue detenido por funcionarios policiales, no sin antes negarse al accionar de los uniformados. Sendos videos, viralizados durante la jornada de ayer, dan constancia de lo sucedido.

Tras su formalización, el Juzgado de Garantía de San Pedro de la Paz decretó las medidas cautelares de suspensión de licencia de conducir, arraigo nacional y la prohibición de acercarse a las víctimas (también agredió a un par de personas, antes de su detención).

Tras la realización de la audiencia, el concejal escuetamente aseguró que no era él quien conducía la camioneta. Consultado por la falta de auxilio a la conductora del vehículo menor, Sutter no respondió.

La fiscal Carla Hernández complementó que el médico de turno, que aten-



EL CONCEJAL en una imagen tras el incidente del que fue protagonista, que fue replicado en redes sociales.

FOTO: CAPTURA DE IMAGEN

dió al edil para constatar lesiones y realizar el examen de alcoholemia, certificó que "existía ebriedad manifiesta y se trataba de un paciente agresivo".

Como está dicho, el hecho salpicó al mundo político, tanto así que el presidente nacional de RN, Francisco Chahuán, dijo a través de una declaración pública que los antecedentes del caso fueron traspasados al Tribunal Supremo del partido.

También a través de una declaración pública, la municipalidad de San Pedro de la Paz, junto con manifestar que tomaron contacto con la víctima, dijeron que al no ser un funcionario municipal, la situación de Sutter era personal. Y sobre una eventual destitución del cargo, dijo que no era parte de su atribución y que esta "se realiza previo informe de Contraloría y es el Tribunal Electoral Regional quien decide si continúa en el cargo".

OPINIONES

Twitter @DiarioConce
contacto@diarioconcepcion.cl



1.- Dispónese la suspensión del tránsito vehicular en calle Janequeo entre calle Barros Arana y Avenida Los carrera de esta Comuna, con el objeto que la empresa **INGELEC LTDA.**, efectúe trabajos de instalación de líneas de media tensión, por mandato de la Compañía General de Electricidad CGE, el día Domingo 5 de Septiembre de 2021, entre las 09:00 y las 17:30 horas.

2.- En virtud de lo anterior se deberán desviar los servicios Transporte Público que actualmente utilizan calle Janequeo, de acuerdo al siguiente detalle, por calles: Maipú-Paicaví-Camilo Henríquez.

POR ORDEN DEL ALCALDE

IPABLO IBARRA IBARRA SERGIO JOSE MARIN ROJAS
SECRETARIO MUNICIPAL DIRECTOR DE TRANSITO

Ciudad

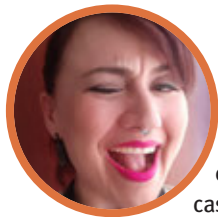

#NosCuidamos

Nicole Desormeaux, vocalista de Grieta

“Ahora que retomamos los ensayos nos cuidamos, por ejemplo, al usar una sala amplia y que cumpla con los protocolos Covid. Además, cada uno usa mascarilla y lleva sus instrumentos, en mi caso es el micrófono. Esto nos sirve para tolerar mejor la pandemia y dejar fluir nuestra creatividad”.

Mauro Álvarez S.
mauricio.alvarez@diarioconcepcion.cl

Una baja sostenida en los contagios ha experimentado el Biobío las últimas semanas, contabilizándose (según el último informe del Minsal) sólo 45 nuevos casos, 277 en calidad de activos, un acumulado de 150.440 y 2.647 fallecidos.

Cifras que se explicarían gracias al proceso de vacunación, refuerzo y búsqueda activa que está desarrollando el Ministerio de Salud, sobre todo tras la llegada de la variante Delta a la Región, donde a la fecha se registran diez casos, de los cuales tres están activos, dos en Los Ángeles y uno en Concepción.

Sin embargo, aún sigue siendo preocupante la cantidad de brotes al interior del Hospital Regional Guillermo Grant Benavente, sobre todo tras los casos del mes pasado.

Cabe recordar que en la videoconferencia del 23 de agosto, se informó del brote en el área de Medicina Hombres que afectó a más de 60 funcionarios, que debieron irse en cuarentena; el fallecimiento de un paciente y otras seis muertes en investigación, puesto que tenían patologías de base.

Medidas de Salud

Considerando la relevancia de lo ocurrido al interior del Medicina, además de Ginecología, Cirugía, UCI y Neonatología, el seremi de Salud, Héctor Muñoz informó a Diario Concepción que, “ante el brote del Hospital, nuestros equipos de la Seremi han realizado diversas visitas desde el 20 de julio cuando comenzaron a registrarse los primeros casos Covid-19 en funcionarios y pacientes, constando en el lugar el no cumplimiento de medidas preventivas, por lo que, se cursó un sumario sanitario al recinto hospitalario”.

Decisión que no estuvo exenta de críticas, ya que el dirigente de la Fenats, Adolfo Bécar, indicó que “si bien entendemos que hay responsabilidades en el tema de los contagios que se dieron al interior del Hospital, nos lleva a preguntarnos: ¿dónde ha estado el seremi Muñoz, para



EL BROTE en Medicina afectó a más de 60 funcionarios, quienes debieron irse en cuarentena.

FOTO: HGGB / AGUSTÍN ESCOBAR I.

DADOS A CONOCER EN AGOSTO PASADO

Cursan sumario sanitario a Hospital Regional ante alza de contagios

La medida tomada por el Minsal responde a los brotes dados en Medicina Hombres, Ginecología, Cirugía, UCI y Neonatología, que afectó a pacientes y funcionarios del Guillermo Grant Benavente.

Urgencia Covid sigue recibiendo pacientes

Fuentes al interior del recinto indicaron que el área Covid en Urgencias se había cerrado, por lo que, los posibles pacientes contagiados, estarían siendo recibidos en el mismo espacio que todos quienes acuden a emergencias

Consultado al respecto, el seremi Muñoz indicó que “se había aplicado un aislamiento de cohorte, como parte de la serie de intervenciones, como refuerzo del uso elementos de protección personal, la fiscalización, supervisión

y los seguimientos de cada uno de los casos. Respecto al posible cierre de la unidad presente en Urgencia del Hospital, hasta ahora no se aplicará esa medida”.

No obstante, desde la Fenats, Adolfo Bécar, analizó que “si bien se toman los PCR se están enviando a los pacientes a los otros servicios, sin la confirmación de ser negativos, entonces de resultar positivos contagian a los demás, lo que lleva a aplicar este tipo de aislamientos de cohorte”.

Baja en los casos Covid

El informe del Minsal dio a conocer que se registraron 45 nuevos contagios. En cuanto a los activos estos llegaron a 277.

Situación de variante Delta

Los casos suman 10, de los cuales tres están activos, dos en Los Ángeles y uno en Concepción.

afrontar las otras necesidades del recinto? Porque los brotes se han dado por la contratación de personas que están recién empezando, a quienes no se les puede pedir la experiencia en protocolos que tenemos los que llevamos años trabajando en los servicios”, enfatizó.

Agregó que “es complejo mantener protocolos adecuados para evitar brotes, porque la infraestructura no da abasto, tenemos hasta ratones dando vueltas, cuatro ascensores donde circula mucha gente, entonces así es difícil controlar contagios. No hay sistemas de extracción de aire, para hacer los cambios en las salas. El recinto tiene más de 70 años”, dijo.

El dirigente de los trabajadores señaló que “un sumario sanitario no ayuda, aquí se necesitan acciones concretas, como mejorar los espacios, porque hemos resistido la pandemia a punta del esfuerzo de los empleados”.

Reveló que los funcionarios están cansados. “Hemos estado 18 meses resistiendo, donde las felicitaciones son de la boca para afuera, pero cuando nos equivocamos por las circunstancias deplorables en las que desempeñamos nuestra labor, nos tiran encima sumarios y eso no puede ser, ya quisiera que la autoridad regional viniera a ver cómo se trabaja con pocos recursos”, dijo el dirigente de la Fenats.

OPINIONES

Twitter @DiarioConcepcion
contacto@diarioconcepcion.cl

Ciudad

Ximena Valenzuela Cifuentes
ximena.valenzuela@diarioconcepcion.cl

Como una nimiedad se podría calificar el forado que el municipio de San Pedro de la Paz decidió reparar, tanto por motivos de seguridad como de materialidad empleada, el viernes en el puente del Estero Los Batros. Pese a las razones técnicas, dichos trabajos provocaron un colapso vial en el Gran Concepción, con largas filas de automovilistas atascados en los tres puentes, lo que nuevamente revela la fragilidad del sistema vial.

Y precisamente para descongestionar las vías y disminuir los tiempos de desplazamientos, tanto de los habitantes de San Pedro al sur del Biobío como los de Santa Juana y Concepción, requieren el pronto término del puente Bicentenario, que por años se ha mantenido inconcluso, sin llegar hasta avenida Chacabuco, tal como se prometió el 28 de octubre de 2010 momento en que se puso el primer pilote de la estructura.

Para Javier Guíñez, alcalde de San Pedro de la Paz, el hecho que el puente, que une Concepción con el sur del Biobío, no esté terminado “ha sido un problema permanente, porque no ha sido utilizado en su plenitud. Nos hace mucha falta por el tema de la conectividad y congestión en la comuna. Esta es una obra que la ciudadanía ha estado esperando”.

Álvaro Ortiz, alcalde de Concepción, afirmó que la demora “en el término de la construcción del puente Presidente Patricio Aylwin Azócar, más conocido como Bicentenario, es algo que no nos debe llenar mucho de orgullo (...). No puede ser que a más de diez años todavía no se haya terminado el proyecto”.

Sin embargo, la autoridad reconoce el viaducto no será la solución mágica para solucionar la congestión debido a la gran cantidad de vehículos particulares y de locomoción colectiva que se trasladan de una comuna a otra y deben cruzar el Biobío. Agregó que se deberán tomar medidas en conjunto entre los municipios, Obras Públicas, Transportes, Carabineros y todas las instituciones que puedan colaborar en la reducción de los tiempos de desplazamiento.

Santa Juana es otra comuna afectada por la limitaciones de conexión, tanto por una Ruta de la Madera que requiere mejoras sustanciales para

OBRAS PÚBLICAS ASEGURÓ QUE PRIMERAS OBRAS DEL VIADUCTO SE VERÁN ENTRE NOVIEMBRE Y DICIEMBRE

Alcaldes exigen pronta llegada del Bicentenario a Chacabuco

Pequeña reparación en San Pedro de la Paz provocó congestión mostrando nuevamente la fragilidad vial. Se espera que la conexión con Chacabuco esté lista a fines de 2023.

otorgar seguridad a sus usuarios y disminuir los accidentes recurrentes, como por la falta del Bicentenario.

Ana Albornoz, jefa comunal santajuanina, aseguró que desde su comuna a Concepción el tiempo de desplazamiento es alrededor de una hora y media “con las demoras en el puente Bicentenario aún más, somos un pueblo que no ha generado fuentes de trabajo locales, por lo tanto, tenemos que salir al Gran Concepción”.

La alcaldesa dijo que el hecho que la comuna no esté considerada en el Plan Regulador Metropolitano en cuanto a movilidad les afecta y mucho. “Vemos trenes que hay por todas partes, puentes arreglos y nosotros qué”, cuestionó.

Pronto a adjudicarse

La necesidad de conectividad del puente Bicentenario, solicitada por los jefes comunales, será pronto satisfecha, indicó el seremi de Obras Públicas, Víctor Reinoso. El proyecto del viaducto que conec-



FOTO: RAPHAEL SIERRA P.



FOTO: RAPHAEL SIERRA P.



FOTO: CAROLINA ECHAGÜE M.

tará desde costanera hasta Chacabuco está en proceso de licitación, con tres empresas en competencia, de las cuales de manera preliminar (aún sin adjudicar) Claro Vicuña Valenzuela entrega, hasta el momento, la oferta más conveniente para el Estado.

El seremi afirmó que el proyecto ya comenzó, pues incluía una primera etapa de despeje de la faja y creación de servicios, que prepara el terreno para dar paso a la segunda fase que es la construcción del viaducto, faena que se espera esté adjudicada en un mes y “ojalá ver obras entre noviembre y diciembre”, comentó.

La obra, que implica una inversión de \$24.000 millones y que se espera esté terminado a fines de 2023, tendrá un importante uso del espacio urbano, de tal manera, que bajo este no se generen guetos, sino que inviten a la comunidad a usarlos como zonas de esparcimiento, explicó Reinoso. “La idea es que esta zona tenga multicanchas, zonas de skaters muy parecido al parque al llegar a Prat, hacer un circuito de áreas verdes, que unifique el sector con el parque”, dijo y agregó que también está la idea de hacer junto al Serviu una zona verde y boulevard a la altura de Padre Hurtado.

El alcalde sampedrino celebró el que “en un plazo prudente vamos a tener la conectividad que necesitamos para dar la fluidez del tráfico entre Concepción y San Pedro de la Paz (...). El Llacolén y Juan Pablo II, que se van a ver con una menor carga”.

Cabe destacar que en la faja de terreno que será intervenida aún existen siete familias, que si bien deberían dejar el lugar por orden del Tribunal, tras una acción interpuesta por el Serviu, la medida ha sido suspendida por el período de excepción constitucional. El MOP aseveró que habría una familia en lugar y que no afectaría en el desarrollo de faenas.

UN TOTAL de \$24.000 millones se invertirán en la conexión del viaducto con Avenida Chacabuco.

OPINIONES

Twitter @DiarioConce
contacto@diarioconcepcion.cl

Ciudad

FOTO: MUNICIPALIDAD DE TOMÉ

En Tucapel igual se reconstruirá

Desde la Seremi de Vivienda Biobío se precisó que también se destinará apoyo del Estado tras el tornado.

LA SEREMI DE VIVIENDA Y URBANISMO BIOBÍO ENTREGÓ DETALLES

Tras mega incendios urbanos de Tomé ya se planifica la reconstrucción

Felipe Placencia Soto
felipe.placencia@diarioconcepcion.cl

La comunidad de Tomé está dolida por los dos mega incendios que dejaron a una decena de familias sin sus hogares. Fueron días de diferencias entre los siniestros. El primero en el tradicional e histórico Barrio California y el segundo en el emblemático Cerro Estanque.

En ese contexto, el seremi de Vivienda y Urbanismo, Sebastián Abudoj, explicó que el Gobierno apoyará en todo lo que sea necesario con las herramientas disponibles para que los vecinos puedan reconstruir.

En las dos emergencias estuvo presente, conversando con los afectados, la alcaldesa Ivonne Rivas.

“Cuando suceden situaciones de estas características o sucesos hidrometeorológicos, son los municipios y la Onemi quienes actúan en primera instancia. El municipio levantando la ficha Fide y la Onemi definiendo el catastro de familias afectadas. Además, entregando ayudas de emergencia, como viviendas o kits de habitabilidad”, explicó Abudoj.

Lo que viene ahora es que la Seremi de Vivienda debe trabajar para

En el tradicional Barrio de California siete casas fueron afectadas por las llamas, quedando tres de ellas con daño total.

Mientras, días después, en el Cerro Estanque ocho viviendas más quedaron en ruinas.

entregar subsidios directos, que las familias no tienen que postular.

Para ello se requieren los antecedentes claves. Pueden ser para reparación, construcción o arriendos, dependiendo de la afectación de las familias.

También se contempla la posibilidad de levantar una vivienda en otro lugar y subsidios de arriendo de hasta 24 meses. Las asignaciones serán de acuerdo a cada caso.

Barrio California

Fue en la madrugada del jueves 26 de agosto cuando un llamado de alerta en una vivienda hizo correr a decenas de voluntarios del Cuerpo de Bomberos. Con la rápida propagación de las llamas, siete fueron alcanzadas pese a todos los esfuerzos.

El catastro informado por la municipalidad de Tomé fue de tres casas con daño total. La alcaldesa llegó hasta el lugar para apoyar a los damnificados.

“Quedaron con lo puesto. Los vecinos han entregado almuerzos algunos días y las autoridades nada que decir. Muy preocupados”, comentaban los afectados en redes sociales. “Lo bueno es que no hubo

vidas afectadas”, postuló Mitzi Arias.

Diversas autoridades regionales se hicieron presentes. Entre ellos, el delegado presidencial, Patricio Kuhn.

“Destacamos la solidaridad de los vecinos. Hay una parte importante de los afectados que son adultos mayores”, lamentó in situ el representante del Presidente en la Región.

Durante esta semana se realizaron trabajos de remoción de escombros con sumo cuidado. Todos piensan ya en la reconstrucción y en seguir adelante.

Cerro Estanque

La noche del lunes 30 de agosto otro incendio conmocionó a Tomé. Esta vez fue en Cerro Estanque, Variante Hinrichsen. Bomberos nuevamente hizo lo que pudo para controlar las flamas que eran visibles de diversos puntos de la comuna.

La mañana del martes el municipio hizo el balance final: ocho casas destruidas y 24 personas damnificadas.

En el lugar se hicieron presentes nuevamente la alcaldesa Ivonne Rivas; el seremi de Vivienda, Sebastián Abudoj; y el director regional de Onemi, Alejandro Sandoval.

Durante estos días se han realizado limpiezas para instalar viviendas de emergencia a la brevedad.

“Son ocho familias que perdieron todo. Es súper complejo llegar acá y ver lo que cada familia que ha trabajado en cosa de minutos lo pierden todo”, dijo en terreno la alcaldesa Rivas.

Y detalló: “Se ha hecho apoyo inmediato y que se va a solicitar exactamente lo mismo que con las familias de California”.

Acompañamiento

El seremi de Vivienda dijo que en estos casos la coordinación es clave entre las entidades públicas y los dirigentes.

Precisó que a la fecha la Onemi lleva catastrado al menos 30 incendios estructurales en el último tiempo en diversas ciudades de la Región del Biobío.

Finalmente, Abudoj enfatizó que las familias no están solas y que serán acompañadas hasta que tengan las soluciones pertinentes.

OPINIONES

Twitter @DiarioConce
contacto@diarioconcepcion.cl

Humanidades

Ximena Cortés Oñate
contacto@diarioconcepcion.cl

La sociedad en que vivimos parece jugar al individualismo y la competitividad entre las personas, donde el concepto de selección natural de Darwin, básicamente, la supervivencia del más fuerte, parece alzarse como un objetivo soñado.

En ese escenario individualista aparece por oposición una peculiar cualidad que implica preocuparse por el bienestar de los demás sacrificando, incluso, los intereses propios. El altruismo, como comportamiento social, no beneficia al individuo que lo realiza, sino que, en términos generales, al grupo al que pertenece.

Esta condición altruista se puede verificar en distintas instancias de nuestro convivir social; por ejemplo, lo podemos ver en la actitud de las o los cuidadores, o en los donantes de sangre o de órganos.

Más complejo es el concepto del "altruismo eficaz", movimiento acuñado por Peter Singer y que se construye sobre la idea, simple pero profunda, de que llevar una vida totalmente ética implica hacer "el máximo bien que puedas". Esto se puede aplicar, por ejemplo, a la práctica de las donaciones benéficas donde, para que una organización consiga el apoyo que está persiguiendo, debe ser capaz de demostrar que el bien que hará con el dinero o tiempo donado, será mayor que el de otras alternativas para ello.

Se podría pensar en la conducta altruista como algo referido a un tema conductual, como algo innato, dependiendo de la disciplina científica desde la que se aborde el problema. Desde la antropología, por ejemplo, se puede ver el altruismo como parte de la propia evolución humana.

Como explica la antropóloga Daniela Leyton, "para que se produzca la evolución del homo sapiens y llegar a como nos organizamos actualmente los seres humanos en las sociedades y culturas contemporáneas, de alguna manera tiene que haber una característica o elementos de altruismo, de cooperación en las formas sociales en que nos organizamos, como una manera de adaptación al medio ambiente".

Sin embargo, entenderlo solo como algo innato, también invisibiliza o deja fuera toda la complejidad que puede llegar a tener el fenómeno del altruismo como un constructo social.

"Claramente, desde la antropología social y, desde el campo más específico al que me dedico, antropología de la salud, como constructo social, cultural, el altruismo está presente de las maneras más cotidianas en nuestra vida, en el sentido de generar ciertos vínculos que establecemos en los medios sociales que nos movemos, para generar un bienestar o una ayuda desinteresada o voluntaria hacia otros", dice la académica de la facultad de Ciencias Sociales de la Universidad de Concepción, e integrante del grupo de



Altruismo en una sociedad individualista

¿Cómo se explica la cooperación aparentemente desinteresada, por ejemplo, entre seres humanos no relacionados por ningún tipo de parentesco? Desde diversas disciplinas cuatro especialistas dan una mirada a cómo se pone en tensión el altruismo con la competencia y el individualismo de nuestra sociedad.

investigación Nidos UdeC.

En ese sentido, señala Leyton, se puede comprender el altruismo "como esta búsqueda de hacer el bien, quizá de una manera no muy consciente, personal o individual, pero es parte de nuestras prácticas sociales. Entonces, estas formas de prestar ayuda al otro, están presentes de manera cotidiana y eso lo podemos ver, por ejemplo, desde el tema de los cuidados".

Comportamientos socialmente esperados

Esa doble dimensión es algo que también menciona la socióloga Beatriz Cid. El comportamiento humano, dice, es muy diverso dando lugar a relaciones humanas distintas y contradictorias.

La académica del Departamento de Sociología y directora del Magister en Investigación Social y Desarrollo de la Universidad de Concepción explica que toda acción humana está incrustada en constructos sociales.

"Rara vez una conducta es totalmente innata, sino que generalmente actuamos en relación con otras personas y tomando en cuenta a otras personas. Es por ello que los valores, las normas, las creencias compartidas y los contextos institucionales de un grupo, van formando la conducta humana. Eso vale para los comportamientos altruistas, pero también para los comportamientos individualistas", señala.

A su juicio, mucho del actual comportamiento individualista se entiende en un entorno cultural y normativo que define el comportamiento individualista y autointeresado como el más racional, eficiente y productivo. "Hay espacios sociales donde el comportamiento altruista o, más específicamente, el comportamiento cooperador y recíproco, es promovido en contextos sociales caracterizados por la copresencialidad, la simetría (propias de las comunidades familiares o pequeñas) y espacios donde la búsqueda de equidad, cooperación, redistribución se han definido como objetivos políticos y económicos (propias de ciertos espacios políticos como la economía solidaria, el cooperativismo, y algunas organizaciones de base política o religiosas)", señala.

Cid, quien trabaja en temas de diversidad económica y economía social, agrega que, en esos espacios, los comportamientos cooperadores son los socialmente esperados, mientras conductas individualistas son castigadas o reprimidas. "En suma, las conductas cooperadoras y recíprocas van a existir y expandirse cuando los contextos normativos e institucionales de un grupo lo promuevan", dice.

Al respecto, Pablo Quintanilla señala que "la mayor parte de autores (biólogos evolucionistas, filósofos, psicólogos morales) piensa que estamos genéticamente programados para ser altruistas con nuestro grupo más cercano (el endogrupo) y competitivos con los extraños (el exogrupo)".

Quintanilla es profesor principal de filosofía en la Pontificia Universidad Católica del Perú y autor, entre otros libros de La comprensión del otro. Explicación, interpretación y racionalidad. A su juicio, "hay cierto acuerdo en que esto es producto de la selección natural individual, pero, sobre todo, de la selección de grupos

Humanidades

Viene de pág. 12

(group selection), pues los grupos sociales más cooperativos tienen más posibilidades de supervivencia que aquellos conformados por individuos egoístas. El entorno cultural, sin embargo, puede hacer que el endogrupo se amplíe o se reduzca. Y la educación, por supuesto, puede fomentar las naturales tendencias altruistas o las igualmente naturales tendencias competitivas”.

También desde la filosofía, Julio Torres sostiene que hay razones para pensar que la conducta altruista tiene una base biológica, y en ese sentido puede considerarse innata o no adquirida culturalmente. “Darwin fue el primero que propuso un argumento para sostener que la conducta altruista tiene esta condición. Advirtió que no era posible explicar el altruismo biológico por medio de su interpretación primaria de la selección natural como un mecanismo que selecciona individuos”, explica.

Para él, la conducta altruista, desde el punto de vista de la explicación evolucionista, es una conducta que disminuye la probabilidad de que el individuo sobreviva y se reproduzca, porque evidentemente el altruista está siempre propenso a exponerse al peligro, a arriesgarse por el bien del otro.

“Desde este punto de vista, la conducta animal altruista existe de milagro y requiere, dentro del mismo modelo evolucionista, una explicación alternativa. Esto es lo que hizo Darwin cuando pensó que, si esta conducta evolucionó y se pro-

BEATRIZ CID: “Las conductas cooperadoras y recíprocas van a existir y expandirse cuando los contextos normativos e institucionales de un grupo lo promuevan”.



pagó en distintas especies, lo fue porque hay un nivel superior en que actúa la selección natural: la selección de grupos. No solo los individuos son seleccionados, sino también los grupos (las poblaciones, las tribus, las especies)”, explica el Director del programa de Magister en Filosofía de la Universidad de Concepción.

Posteriormente, continúa, esta idea darwiniana se desarrolló de manera más precisa; también surgieron alternativas críticas que re-

interpretan la conducta que nos parece altruista como una forma elíptica de egoísmo, al imponerse la idea de que la selección selecciona realmente genes y no organismos. Según esta idea, sostiene Torres, “el altruismo sería una estrategia que puede explicar nuestra propensión a sacrificarnos por nuestros parientes más cercanos, es decir, por aquellos que comparten una proporción importante de nuestros propios genes (a esto se ha llamado selección de parentes-

co). Esta es la teoría que populariza Richard Dawkins en su libro *El gen egoísta*, de 1976”.

Conductas recíprocas

Para Torres, la cooperación desinteresada es posible si asumimos la intuición de Darwin según la cual “una tribu que incluya muchos miembros que posean en alto grado el espíritu de patriotismo, fidelidad, obediencia, coraje y compasión siempre estarán dispuestos a ayudarse mutuamente y a sacrificarse por el bien común, con lo que conseguirán la victoria sobre casi todas las demás tribus”.

Según el filósofo, si la lucha entre tribus es un proceso de selección de grupos, entonces los grupos que contienen personas altruistas, y cuyo rasgo es heredable, reemplazarán con el tiempo a los grupos que no las contienen. “Pero, si rechazamos esta tesis biologicista, entonces debemos apelar a aquello que es una constante en la historia del pensamiento, es decir, el intento de dar una explicación en términos de valores culturales y de motivaciones morales. Y hay distintas interpretaciones para explicar el origen de estos valores: un mandato bíblico, la existencia de deberes puramente racionales, un contrato social original, etc.”.

Quintanilla, en tanto, sostiene que la cooperación aparentemente desinteresada, por ejemplo, entre seres humanos no relacionados por ningún tipo de parentesco se explica, precisamente, por selección de grupos. “Una comunidad constituida por individuos que establecen relaciones de cooperación con alto grado de reciprocidad tiene más posibilidades de sobrevivir que otra sin esos rasgos”.

bilidades de sobrevivir que otras sin esos rasgos. Más aún, los individuos egoístas que pretenden beneficiarse de la cooperación ajena pero que no son colaboradores en el mismo grado (los llamados free riders) suelen ser castigados de la comunidad o incluso expulsados”, dice.

En ese sentido, Cid propone que, más que de conductas altruistas, es más correcto hablar de conductas recíprocas, donde las reciprocidades son generalizadas y ampliadas. “Eso está muy bien representado en los refranes populares ‘hoy por ti, mañana por mí’, ‘todo se devuelve’, ‘una mano ayuda a otra, las dos lavan la cara’. Esto es el reconocimiento de que todos vivimos en redes amplias de cuidado, en distintos momentos de nuestra vida todos recibimos y proveemos cuidado. En algunos contextos son cuidados desde los más cercanos (familia directa, amigos, con los que se practica intercambio de favores, regalos y cuidado), con la comunidad próxima, donde son comunes las formas de solidaridad, ayuda mutua y ‘vueltas de mano’, pero en algunos contextos participamos de redes de cuidados más amplios, que alcanzan a la comunidad y la sociedad en su conjunto”.

Estas redes de cuidado generalizada o ampliadas, dice, “son las que generalmente se denominan altruismo, pues no esperamos un retorno o una vuelta de mano inmediata, ni siquiera próxima; pero sí la cooperación en estas redes permite consolidar una red de cuidado amplia y fuerte, que eventualmente, en algún momento de dificultad, podemos llegar a necesitar: es el caso de la cooperación con ollas comunes, con rifas para apoyar una tragedia, con organizaciones de beneficencia”.

En este sentido, la socióloga menciona que la cooperación amplia está construida por un contexto instituido que la favorece, y con la probabilidad de contribuir a formar y mantener una red de cuidados generalizada que nos otorga satisfacción o prestigio social por el solo hecho de contribuir a ella y que eventualmente puede llegar a ser relevante para los devenires de la propia vida.

Sobre los cuidados, Leyton señala que están siempre presentes en nuestra vida cotidiana, y que han sido abordados desde distintos ámbitos como las teorías feministas y la antropología médica, por ejemplo. “En último término, tiene que ver con todas las prácticas sociales, los significados e ideologías que están detrás de las formas que nos llevan hacia la reproducción de la vida como conjuntos sociales o grupos humanos en distintos contextos culturales o sociales”.

Para la antropóloga, hay una desvalorización de estas prácticas de cuidado hacia el otro, lo que se verifica en menores salarios en profe-



CREDITO FOTO

PABLO QUINTANILLA: “Una comunidad constituida por individuos que establecen relaciones de cooperación con alto grado de reciprocidad tiene más posibilidades de sobrevivir que otra sin esos rasgos”.

siones o especialidades asociadas a ello. “Por ejemplo, si lo pensamos en el campo médico, como puede ser la enfermería o los auxiliares, que desempeñan una práctica de cuidado muy cercana a los pacientes, su trabajo de cuidado no se ve reflejado en los salarios, ni en el rol o estatus como el de los médicos”.

Leyton participa en el Núcleo de Investigación de Donantes de Sangres, NIDOS UdeC, compuesto por profesionales de distintas disciplinas de las áreas de la salud y de las ciencias sociales. La investigación que desarrollan apunta a determinar cuáles son las motivaciones y las experiencias que llevan a personas a convertirse en donante altruista.

El proyecto inició en marzo de este año, por lo que aún no cuentan con resultados concretos, sin embargo, señala que, como grupo de investigación, a través del trabajo desarrollado hasta ahora han podido tener ciertas luces de por qué llegan los donantes altruistas a convertirse en tales.

“Al entender este fenómeno de la donación de sangre desde la movilización social y cultural que implica el hacerse donante, y no desde una perspectiva más psicológica que pueda tener el donante como un interés personal, podríamos adelantar ciertos indicios de que hay contextos que promueven esta donación altruista, los que podrían ser religiosos o, incluso, médicos o profesionales. Eso conlleva a cierta identificación, cierta pertenencia con el grupo. También podría incidir un cierto tema de estatus, prestigio o significado que tiene que ver con este acto”, señala.

Libros recomendados

El gen egoísta, Richard Dawkins. Barcelona: Salvat, 2002.

El comportamiento altruista. Evolución y psicología, Elliott Sober y David Sloan Wilson. Madrid: Siglo XXI, 2000.

Retomemos la Economía: Una guía ética para transformar nuestras comunidades, K. Gibson-Graham, Cameron, Jenny, y Healy Stephen. Ed. Universidad Javeriana, 2017.

Perspectivas feministas en torno a la economía: El caso de los cuidados, Amaia Peres Orozco. Consejo Económico y Social, 2006.

¿Por qué cooperamos?, Michael Tomasello. Buenos Aires: Katz, 2009. Génesis. El origen de las sociedades, Edward Wilson. Barcelona: Crítica, 2020.



JULIO TORRES: “No sería posible la vida social si fuéramos todos egoístas o aprovechadores. Es un elemento constitutivo de la vida social la existencia de la acción cooperativa, cualquiera sea su origen”.



DANIELA LEYTON: “Para llegar a como nos organizamos los seres humanos en las sociedades y culturas contemporáneas tiene que haber elementos de altruismo, de cooperación en las formas sociales que nos organizamos, como una manera de adaptación al medio ambiente”.

contexto de una sociedad que requiere la acción cooperativa. “Lo vemos a diario en la interacción social cotidiana gobernada por costumbres cooperativas y cuidadosas de los propósitos y necesidades del otro. Saltarse estas costumbres puede tener como sanción solo un reproche moral que no detiene el impulso egoísta”, dice.

Pero, sostiene, es difícil pensar que funcione una sociedad en donde no sean uno, o dos, quienes se salten la fila o se lleven un producto sin pagar en el supermercado, sino que todos traten de hacerlo. “Eso tendría como resultado la desintegración de la vida social y de los fines colectivos. En una situación de crisis realmente ocurre esto, pero las crisis nunca son permanentes. No sería posible la vida social si fuéramos todos egoístas o aprovechadores. Es un elemento constitutivo de la vida social la existencia de la acción cooperativa, cualquiera sea su origen”, asevera el filósofo.

En ese sentido, Cid señala que la empatía y la reciprocidad se ponen primero en práctica en los espacios de cuidado y cooperación más íntimo: la familia, las redes de amigos, la comunidad inmediata. “Es posible también construir y ampliar redes de cuidado progresivamente más extendidas, con base vecinal (como es el caso de las juntas de vecinos, las ollas comunes, las asambleas barriales), territorial o asociados a temas específicos (como los comités de defensa territoriales, cooperativas, mutuales o la participación en organizaciones sociales de apoyo mutuo y de beneficencia). En esos espacios existe una relación y una economía de regalos, cooperación y cuidado, que es posible ampliar y fortalecer”, dice.

Algo similar opina Quintanilla, quien sostiene que, en líneas generales, “un niño que crezca en una comunidad empática, solidaria y cooperativa, tenderá a comportarse de esa manera, mientras que un niño formado en una comunidad egoísta adoptará esas características”.

Pero, agrega, se debe asociar lo cognitivo con lo afectivo. “La persona tiene que entender que el bien del grupo es su propio bien y también debe acostumbrarse a que el sufrimiento ajeno le resulte doloroso e incluso intolerable. Eso está asociado al sistema de neuronas espejo, propio de los seres humanos y de otros primates, que nos conduce naturalmente a sufrir ante el sufrimiento ajeno. Pero eso también es algo que se moldea con la educación y la vida. Las circunstancias pueden hacer que uno bloquee esa tendencia natural o que la desarrolle”.

El donante de sangre altruista, voluntario y de repetición, también debe cumplir ciertos requisitos, para poder llegar a donar sangre, lo que implica llevar a cabo prácticas, en su vida cotidiana, que lo lleven a convertirse en un sujeto apto.

“Tenemos, entonces, que al donante de sangre es un tipo de sujeto que se construye como tal, por lo tanto, implica cierta exclusión de otros sujetos. Por último, el énfasis en la donación de sangre altruista, si bien es un interés que tiene la salud pública orientado hacia el bien común, con el simbolismo de la sangre vinculado a la vida, también tiene otra arista más práctica que tiene que ver con el tema de la seguridad y la calidad de la sangre que es usada en las transfusiones”.

Cognitivo y afectivo

Entonces, ¿cómo poner en práctica la empatía y el altruismo, en una sociedad que fomenta la competencia y el individualismo?

Según Torres, es muy probable que un solo individuo egoísta tendrá éxito en alcanzar sus fines en el

OPINIONES

Twitter @DiarioConce
contacto@diarioconcepcion.cl



Juan Pablo Henríquez, académico UdeC

“Me cuido, porque haber tenido acceso a una vacunación oportuna está anclado al deber social de cuidarnos a nosotros mismos y a los demás. Esa es la única estrategia posible para controlar la pandemia”.

Natalia Quiero Sanz
natalia.quiero@diarioconcepcion.cl

HOY SE CONMEMORA A TRAVÉS DE UN MEMORIAL AUDITIVO

Día de la Condolencia y el Adiós: significar el duelo en tiempos de Covid-19

“Que el dolor no nos sea indiferente” es el lema con el que hoy se conmemorará el Día de la Condolencia y el Adiós para honrar a quienes han fallecido en el país durante la pandemia de Covid-19; abuelos, padres, hijos, tíos, parejas, sobrinos y amigos que no han sido despedidos como sus seres queridos desearían en estos casi 18 meses marcados por el aislamiento y distanciamiento físico. Es promovido por la Asociación de Radiodifusores de Chile (Archi) y apoyada por entidades como el Colegio Médico, universidades, sociedades de especialistas, fundaciones y municipios.

Será un memorial auditivo, en el que los deudos han grabado mensajes que saldrán al aire desde las 20.00 horas en diversas emisoras radiales y tras el final, a las 21:00 horas, se invita a la ciudadanía a salir a jardines o balcones y enciendan una vela o linterna para iluminar como homenaje a quienes han perdido la vida. Este ritual comunitario busca recuperar, colectivamente, la humanidad ante la muerte.

Papel de los ritos

Y es que el contexto sanitario ha alterado drásticamente la vi-

20
horas de hoy
inicia “Día de la Condolencia y el Adiós”, emitiéndose el memorial auditivo a través de las emisoras de radios.

vencia de los ritos fúnebres tradicionales y, sobre todo, necesarios para los procesos psicológicos y emocionales asociados al duelo por la pérdida de un ser amado, resalta la doctora en Psicología Paulina Rincón, académica del Departamento de Psicología y directora del Programa Día a Día de la Universidad de Concepción (UdeC).

En Chile, la Covid-19 ha cobrado la vida de más de 37 mil personas y miles más han fallecido por otras causas: en un año sin esta patología los decesos bordeaban los 106 mil anuales (Instituto Nacional de Estadísticas).

Por la emergencia sanitaria se han restringido las visitas a residencias de ancianos y centros hospitalarios, por lo que muchas

personas no han podido acompañar a sus seres queridos en sus últimos días, sólo comunicarse por llamadas de video o telefónicas. Además, las cuarentenas (preventivas u obligatorias) junto con los aforos reducidos y distanciamiento han implicado que a los funerales muchos no puedan asistir o no se vivan como solían ser. “La ausencia de estos ritos puede complicar el proceso de duelo, hacer que sea más difícil de aceptar la pérdida, aumentar sentimientos de culpa -que aparecen muchas veces ante la muerte de seres queridos- y dificultar la readaptación a la nueva situación de vida”, afirma la psicóloga.

La siempre terrible vivencia de la muerte de un ser querido ha sido más compleja durante la pandemia, ya que más allá de cre-

encias religiosas o aspectos espirituales y culturales, la muerte de alguien importante marca un hito crítico en su entorno que debe aceptar vivir sin esta y lo ritual cumple un papel clave. “Los ritos son muy importantes en la vida de todos, porque nos permiten hacer transiciones y ante la muerte es transitar de la vida con una persona a una sin su presencia física”, sostiene Felipe García, doctor en Psicología, codirector general del Centro de Estudios Sistemáticos Cesis Chile y director del Doctorado de Salud Mental de la Facultad de Medicina de la UdeC.

Nuevas representaciones

Los ritos fúnebres tradicionalmente significativos en nuestra sociedad son velorio, exequias (ceremonias religiosas) y sepelio (entierro). Estas instancias, destaca, permiten despedirse del cuerpo, recibir consuelo de quienes asisten y honrar al ser amado con algún discurso, una canción y hasta un baile importante. “También permiten que aparezcan las creencias compartidas, espirituales o religiosas, que muestran cómo seguir relacionándonos con nuestros seres queridos, por ejemplo, a través de la oración según las religiones”, explica. Puede haber ritos familiares o personales como cenas en homenaje, sembrar un árbol en un sitio significativo o construir un memorial, que han cobrado más relevancia en el contexto actual, junto con videollamadas en los funerales para acortar la distancia física con cercanía virtual.

De hecho, por lo expuesto, los doctores Rincón y García relevan la importancia de buscar esas nuevas representaciones simbólicas para significar el duelo en tiempos de Covid-19 (o de limitaciones) y ayudar a evitar que la falta de ritos normalmente esperados complejicen el curso de los procesos que se viven tras la siempre dolorosa muerte de un ser amado.

Miles han muerto en Chile durante la pandemia que ha alterado la vivencia de los necesarios ritos fúnebres. Por eso se requieren nuevas representaciones y eso busca ser este ritual colectivo.

Ciencia&Sociedad

Los ritos fúnebres marcan un hito inicial en el tránsito del duelo, que se vive de manera tan personal como los vínculos con quien ha partido o las creencias y que todo deudo vive.

El duelo es un proceso psicológico normal tras una pérdida significativa y definitiva. Por eso, se asocia a la muerte y “a la ruptura de una relación de pareja, pérdida de un empleo que asociamos como parte de nuestra identidad, el exilio y pérdida de contacto con nuestras costumbres o la pérdida de una parte de nuestro cuerpo por enfermedad o accidente, entre otras”, detalla la doctora Paulina Rincón. Y resalta que tiene el propósito vital de permitir elaborar la pérdida, lo que implica aceptar la nueva realidad, reorganizarse y definir formas de seguir la vida con la nueva situación y resignificar la relación que se tenía con la persona fallecida.

Perder a un ser amado siempre causa dolor, por lo que tristeza, desesperación o rabia son emociones que predominan, sobre todo en primeras fases y muchas veces afectan actividades habituales como trabajar, estudiar o relacionarse con otros, pero se espera que en el avance del duelo vayan menguando y abriendo espacio a otras sensaciones como tranquilidad y alegría más intensa o frecuentemente, retomar la normalidad o disfrutar nuevos intereses, iniciar otra relación o formar una nueva familia, explica el doctor Felipe García. Y enfatiza que no significa olvidar a la persona fallecida o que el dolor termine: puede no desaparecer, pero se aprende a vivir con este.

Duelos complicados

No hay un parámetro exacto de cómo deben ser o hacerse los duelos por la muerte de alguien amado, cuánto debe doler el dolor o qué tiempo tarda su evolución, todo es personal, sobre lo que la doctora Rincón plantea que “autores hablan de 6 meses como mínimo y otros hasta un año” y que “depende de la situación vivida y los recursos personales de quien viva el proceso”.

Pero hay duelos que se complican, en tiempo o intensidad de las emociones e impacto en la calidad de vida, o que no terminan por resolverse. “Se sabe que pérdidas inesperadas y contraintuitivas -por ejemplo, la pérdida de un hijo va contra lo que se espera que suceda- suelen dar paso a un duelo complicado. También, suelen conducir a estos las pérdidas en que no hemos podido despedirnos de nuestro ser querido o hacer un rito de despedida como personas fallecidas en pandemia con la que no pudimos tener contacto o detenidos desaparecidos en dictadura”, sostiene.

La complicación se puede aso-



LOS RITOS FÚNEBRES marcan un hito inicial en el proceso de duelo y la ausencia de los rituales puede ser una de las causas asociadas a la complicación de dicho proceso psicológico natural y necesario.

ciar a emociones muy desbordantes e invalidantes por periodos largos o que afloran regularmente, incluso tras varios años, pudiendo afectar los deseos de comer, la conciliación del sueño o interferir en el normal desenvolvimiento, advierte el doctor García. Es decir, no permiten avanzar para retomar la vida. Dichas manifestaciones hacen que

haya profesionales que hablen de duelo patológico, pero no cree válido patologizar al duelo al ser un proceso natural como las emociones y afirma que “un duelo complicado se puede asociar o dar origen a condiciones patológicas como trastorno de ansiedad, depresivo o consumo problemático de sustancias nocivas y adicciones”.

Impacto contemporáneo

Así como los ritos fúnebres que son importantes por la contención de otros y que la ausencia de estos puede llevar a un duelo complicado demuestran el rol del factor social en el proceso, para el psicólogo también afectan las características y ajetreado ritmo de vida de la sociedad contemporánea, con o sin pandemia, pues ad-

FRASE

“Autores hablan de 6 meses mínimo y otros hasta un año (duelo). Depende de la situación y los recursos personales”.

Doctora Paulina Rincón, académica de Psicología y dir. Programa Día a Día UdeC.

“Hay gran presión para que las personas se apuren en superar su duelo y reintegrarse a trabajar y producir”.

Doctor Felipe García, académico y dir. Doctorado en Salud Mental UdeC.

vierte que “hay gran presión para que las personas se apuren en superar su duelo y reintegrarse a trabajar y producir”. También puede limitar el tiempo necesario para el duelo tener la responsabilidad exclusiva de la crianza o del hogar, por ejemplo.

También cree que, ante la muerte y variopinto de situaciones complejas, para muchos es mal visto o incómodo que otros expresen sufrimiento, se ve como signo de debilidad y lejos del ideal social de felicidad permanente, por lo que muchas personas evitan expresarse e ignoran su dolor. Y en los fallecimientos lo reafirman frases cliché como “debes estar feliz porque está en un lugar mejor” o “no llores porque no le dejarás descansar”.

Pero, recalca que si no se vive el duelo no se elabora la pérdida, habrá uno complicado, y que las emociones requieren ser expresadas y suprimirlas, contener el dolor, repercute al transformarse en angustia y estrés que genera mucho malestar y puede manifestarse físicamente (somatizar).

Expresarse y acompañar

Cómo evitar complicaciones ante procesos de naturaleza compleja como el duelo parece claro.

Felipe García enfatiza que es importante que las personas no omitan su sentir ni aceleren sus procesos y que los entornos den el tiempo y apoyo que necesitan, preguntando o demostrando apertura para acompañar, escuchar y consolar. También hay que sacar del imaginario colectivo que hay emociones negativas y positivas: todas son emociones naturales.

Y si se siente que las emociones están siendo muy desbordantes es relevante buscar apoyo en el entorno y si no hay redes sociales de contención o no es suficiente dice que una buena opción es con un profesional, aclarando que no debe verse como sinónimo de psicoterapia y fármacos, sino como un espacio que oriente, entregue herramientas y fortalezca los recursos personales para facilitar los procesos.

OPINIONES

Twitter @DiarioConce
contacto@diarioconcepcion.cl

Economía & Negocios



#NosCuidamos

Constanza Bizama, consultora en gestión de riesgos y estrategia
 “Me cuido yo y nos cuidamos todos. Porque es el momento de ser lo más solidarios posibles con nuestras familias, amigos, colegas y desconocidos, yo me quedo en casa”.

Edgardo Mora Cerda
 edgardo.mora@diarioconcepcion.cl

Entre los efectos derivados de una baja inversión y consumo producto del alza en la TPM economistas prevén un freno en la reconversión que se venía dando entre ocupados informales a formales en Biobío.

Consultados también explican que subir la tasa de interés hace más atractivo el ahorro y más cara la deuda, pero impactos serían más bien marginales a largo plazo. Además, persiste la preocupación por los efectos del gasto público y la incertidumbre.

Claudio Parés, economista de la Universidad de Concepción apunta a que el alza en la Tasa de Política Monetaria (TPM) tiene que ver con un intento de controlar el aumento en la demanda.

“Y es que, como la capacidad productiva ha mermado debido a la escasa inversión de los últimos años, la pandemia y la dificultad de las empresas para contratar gente en el último tiempo, la expansión asociada al IFE y los retiros de AFP, combinados con la situación internacional, dan como resultado una inminente inflación (estimada casi en 6%)”, advierte Parés.

Bajas en consumo e inversión

Explica que la única forma de controlar esto es revertir el aumento en la demanda, subiendo la tasa de interés. Esto hace más atractivo el ahorro y más cara la deuda, con lo que bajan el consumo y la inversión. “No es el mejor de los mundos, pero intentar reactivar la economía más allá de su capacidad es tan malo como no reactivarla cuando se puede”.

Agrega que el problema no está en la demanda sino en la oferta. Es ahí donde debería estar el foco, sentencia el economista de la UdeC.

Francisco Gatica, académico del Departamento de Economía y Finanzas de la Facultad de Ciencias Empresariales de la Universidad del Bío Bío sostiene, en línea con lo planteado por Parés, que “el aumento de la Tasa de Política Monetaria, que se traduce en un incremento de la tasa de interés, reducirá la demanda agregada reduciendo la presión inflacionaria en el último trimestre del año 2021, por la vía de la reducción del consumo e indirectamente afectando la inversión al encarecer el costo de financiamiento”.

Añade que hay que ver la medida en su contexto político - técnico, en especial cuando se está en discusión en la Cámara el cuarto retiro de



FOTO: CAROLINA ECHAGÜE M.

ECONOMISTAS ANALIZAN IMPACTOS EN LA REGIÓN POR ALZA DE TPM

Baja inversión frenaría la formalización de ocupados en Biobío

Consultados explican que subir la tasa de interés hace más atractivo el ahorro y más cara la deuda, pero impactos serían marginales. Preocupa el gasto público y la incertidumbre.

fondos de pensiones y paralelamente está la discusión del presupuesto del próximo año.

Reconversión de informal a formal

En el caso de la Región del Biobío, señala que “se observa una reducción sostenida de la tasa de desocupación, que hoy bordea el 7,6%, aproximándonos a la situación previa a la pandemia, sin embargo, la

ocupación informal es la que explica esa recuperación. Hay que consignar que un 25% de los ocupados son informales. Por tanto, al aumentar la tasa de interés puede frenar el proceso reconversión de la mano de obra informal a la formal al disminuir la velocidad de los nuevos proyectos de inversión”.

Impactos marginales

Andrés Ulloa, académico de la

Facultad de Ciencias Económicas y Administrativas de la Ucs., concuerda con las visiones sobre el impacto de la TPM sobre el consumo, el ahorro y la inversión, pero desde su perspectiva se trata más bien de efectos marginales y diferentes en el corto y en el largo plazo.

Señala que la gente debería ahorrar más y consumir menos, pero como ya estaba consumiendo mu-

cho, el impacto sobre el consumo no debería ser muy importante.

Respecto del ahorro, “uno debería esperar que hubiera más ahorro aunque probablemente marginal porque el ahorro depende de muchas otras variables, no sólo de la tasa de interés”, indica Ulloa.

Gasto público e incertidumbres

En cuanto a la inversión, dice que también entran en juego otras variables además de la TPM. “Acá un problema importante es el gasto público ya que desincentiva la inversión privada”. Ulloa hace un alto en este punto, debido a que postula que más allá de la TPM el problema que se arranca más fuerte es la presión que genera el gasto público y los problemas de incertidumbre que tiene la economía y que se van a mantener. Entonces, el impacto de la TPM en la inversión sería más marginal, plantea.

Además, pone el foco sobre la tasa de interés a largo plazo, más que en las tasas cortas, porque las de largo plazo de mueven por otras variables, es decir, por variables más vinculadas a la incertidumbre.

OPINIONES

Twitter @DiarioConce
 contacto@diarioconcepcion.cl

Economía & Negocios



FOTO: INDAP

RETORNÓ UN ESPACIO tradicional de Penco.

Exitosa reactivación de Mercado Campesino de Indap en Penco

La Feria de Mujeres "Mercado Campesino" de Penco volvió a abrir. Tras un año y medio sin funcionar por la pandemia, la instancia de comercialización tuvo su reapertura durante la semana en la Plaza de Armas de la comuna.

La Feria está integrada por 14 mujeres usuarias del Programa de Desarrollo Local (Prodesal), quienes recibieron implementos sanitarios, como: protectores faciales, mascarillas, paneles separadores, y alcohol gel; además de insumos corporativos como: bolsas ecológicas, mini pizarras y timbres; los cuales fueron financiados

mediante un proyecto de Indap por \$3 millones seiscientos mil.

La reactivación de este espacio de ventas y entrega de implementos, contó con la participación de diversas autoridades regionales.

Odín Vallejos, director regional del Indap, expresó que es muy relevante ir reactivando la comercialización de los productos campesinos en las diferentes comunas. "Acá hay 14 mujeres que son usuarias de Indap, vinculadas a Prodesal, quienes están felices por estar de regreso tras un año y medio de ventas solo en sus predios y a tra-

14

mujeres conforman la feria agrícola del programa Prodesal, que integran el Indap y la municipalidad.

vés de delivery".

Por su parte, el alcalde de la comuna, Víctor Hugo Figueroa (DC), manifestó que "el público extrañaba este espacio, porque se venden productos 100% naturales, sin insecticidas, cultivados por mujeres en nuestro campo".

La Feria de Mujeres "Mercado Campesino" funcionará todos los jueves desde las 10.00 horas en la Plaza de Armas Los Conquistadores de Penco.

Daniel Núñez Durán
contacto@diarioconcepcion.cl

OTRO MERCADO QUE SIGUE PROGRESANDO

Autos nuevos: venta sigue en proceso de recuperación

La Región del Biobío ha sido clave en el repunte al posicionarse como la tercera región con más ventas durante agosto a nivel nacional (el 6.4% de ventas país).

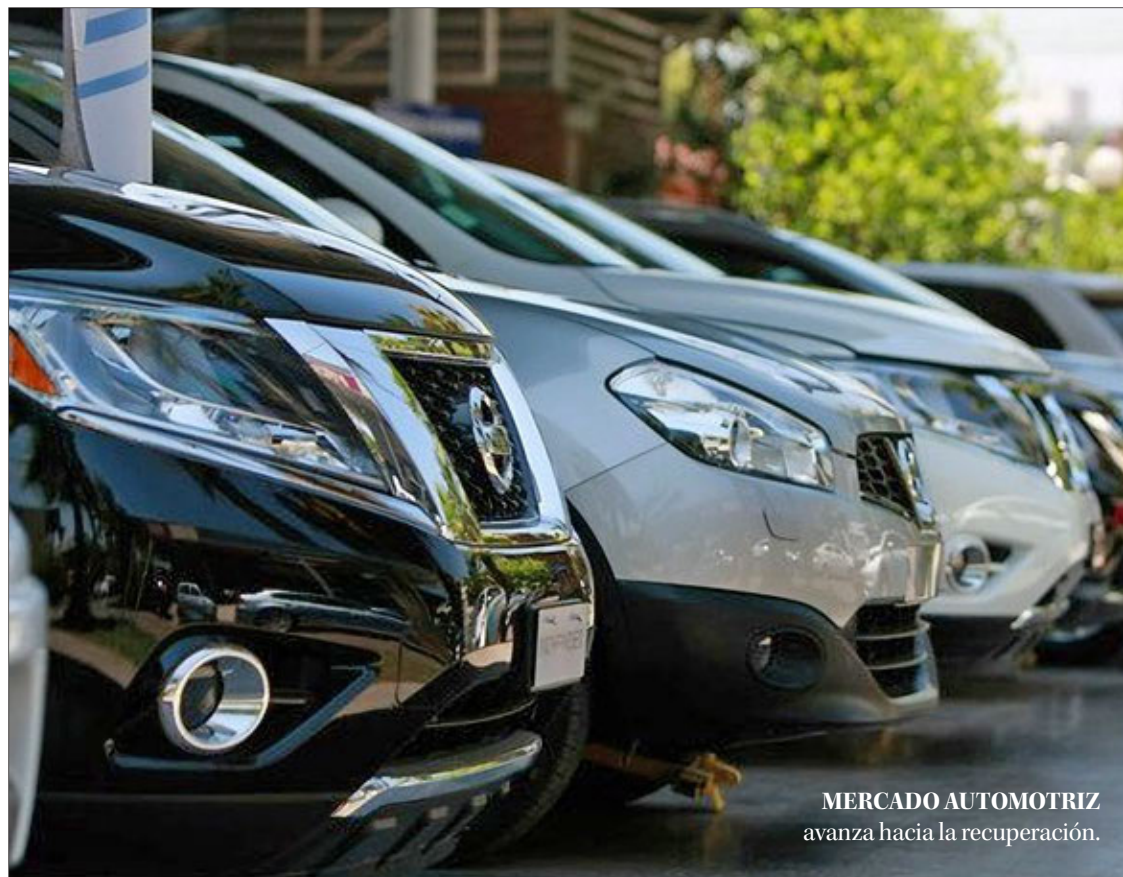

MERCADO AUTOMOTRIZ avanza hacia la recuperación.

Ha sido un año complejo para la economía nacional. La crisis sanitaria y las dificultades monetarias del país trajeron consigo una serie de problemas para diversos mercados. Uno de los que se ha visto afectado es el automotriz en la venta de autos nuevos.

Pese al mal período de ventas, el proceso de recuperación en los últimos meses ha sido notable y el crecimiento anual bordea casi el 97%, según la Asociación Nacional Automotriz de Chile (Anac).

Durante el octavo mes del año, se vendieron 37.564 modelos cero kilómetros, sumando así, tres meses consecutivos con ventas sobre las 35 mil unidades.

En términos acumulados, en lo que va de 2021, se han comercializado 254.646 unidades, que representan un incremento de 91,1% en relación al mismo período equivalente de 2020.

Anac explicó que, tal como se ha observado a lo largo del año, "estos resultados están marcados por la menor base comparativa, dada la situación sanitaria que afectó el desempeño del sector en 2020".

Sin embargo, el gremio apuntó que "desde septiembre del año pasado, el mercado comenzó a mostrar una recuperación promedio de 31.400 unidades nuevas mensuales, situación que se vio reforzada al cierre de agosto completando tres meses consecutivos con ventas que bordearon en promedio 37.000 unidades patentadas cada mes".

El año automotriz

Entre septiembre del 2020 y agosto del 2021, se han vendido un total de 380.234 unidades de vehículos cero kilómetros, lo que representa un incremento del 49,4% comparado con el año anterior.

Por otro lado, al comparar la cifra que se logró entre septiembre

de 2021 y agosto de 2020, en que se comercializaron 254.572 unidades, con el período móvil anterior (septiembre 2018-agosto 2019, con 396.447 unidades), se observa una caída de 35,8% explicada por el impacto de la pandemia.

"Concluyendo, así que durante el actual año móvil, se ha logrado concretar la recuperación del sector automotor en prácticamente todos sus segmentos de vehículos livianos y medianos, incluyendo pasajeros, SUV, camionetas pick-up y vehí-

En agosto Biobío se alzó

como la tercera región con más ventas tras las regiones de Santiago y Valparaíso.

culos comerciales", indicó la Anac.

Compras en Biobío

En Biobío también se ha registrado un alza sostenida. En agosto de este año se vendieron un total de 2.304 unidades de automóviles cero kilómetros, alzándose como la tercera Región con más ventas, tras la región Metropolitana y la Región de Valparaíso.

A la fecha, la Región totaliza 16.352 vehículos vendidos, lo que representa el 6,4% de la venta total anual del país.

Respecto a las categorías de modelos más vendidos en Biobío durante el año, destacan los tipo SUV con 7.929 unidades. Le siguen los vehículos categoría pasajeros con 4.612 ventas anuales. Más atrás aparecen las camionetas con 2.575 unidades comercializadas en 2021 y cierran el estudio las ventas de vehículos comerciales con 1.238 unidades vendidas.

OPINIONES

Twitter @DiarioConce
contacto@diarioconcepcion.cl

Economía & Negocios

PROYECTO DE LEY AVANZÓ AL SENADO ESTA SEMANA

Tributarista advierte sobre riesgos en proyecto de gratificación a trabajadores

Plantea que se debe tener cuidado con varios elementos relacionados con la redacción y con los regímenes tributarios que podrían dejar sin gratificaciones a trabajadores.

Edgardo Mora Cerda
edgardo.mora@diarioconcepcion.cl

Que los trabajadores participen de las utilidades de la empresa es un proyecto de ley que busca moderar las actuales desigualdades en la distribución de la riqueza, sin embargo, hay aspectos tributarios que no deben perderse de vista.

Así lo advierte, por ejemplo, Cristian Maldonado, asesor tributario, quien en entrevista con este medio, visibiliza lo que podrían ser parte de algunas indicaciones a realizar al proyecto de ley que acaba de avanzar al Senado esta semana.

-¿Cuáles son los aspectos tributarios más relevantes del proyecto de gratificación que avanzó al Senado esta semana?

- Los impactos más importantes dicen relación con los niveles de facturación (Menor a 2.400 UF; menor a 25.000 UF; menor a 100.000 UF y mayor a 100.000 UF) y los porcentajes a gratificar a los trabajadores (6 Ingresos Mínimos, 8%, 10% y 15% respectivamente), siendo curioso que mientras más pequeña sea la empresa menos gratificación reciben sus trabajadores. Adicionalmente, en vez de pagar el impuesto a la renta de la empresa al fisco, le pagan una parte a los trabajadores, lo que resulta sumamente interesante para las empresas, pero se debe tener cuidado con varios elementos relacionados con la redacción y con los regímenes tributarios que podrían dejar sin gratificaciones a trabajadores.

-¿Qué implicancias tributarias traería este proyecto para las empresas?

- Si se aprueba este proyecto el 2021 entraría en vigencia el 2023, fecha en que las tasas de impuesto serán de un 25% y 27% según el régimen tributario, y de esa tasa una parte de ella en vez de pagársela la empresa al Fisco se le estaría pagando a los trabajadores, lo que termina favoreciendo la relación empleado-empleador, y en ningún caso la empresa termina pagando el 100% de la gratificación, eso si deja abierto muchos flancos en los que se podría terminar perjudicando a los trabajadores y que no reciban gra-



FOTO: CAROLINA ECHAGÜE M.

FRASE



“En la raya para la suma gana el trabajador, pierde el Fisco y en mayor medida las empresas”.

Cristian Maldonado, asesor tributario.

tificaciones, por eso debe ser muy bien explicado el espíritu y efecto de este proyecto de ley.

-¿Qué efectos tributarios deberían considerar los trabajadores como receptores de parte de las utilidades?

- Los trabajadores en los términos que está redactada la ley y considerando que acceden al máximo de gratificación estipulado ahí (20 Ingresos Mínimos) y que hoy perciban el sueldo mínimo, quedarán en el tramo del 4% del impuesto global complementario, y así sucesivamente, impactando desde un 4% a un máximo (bajo condiciones particulares) de un 40% sobre la gratificación adicional que reciban de parte de su empresa por esta nueva ley (en caso de aprobarse tal cual). Se debe tener presente que se excluye a los subgerentes, gerentes

o que tengan facultades de administración, por lo que se pueden abrir nuevas brechas.

-¿Qué indicaciones cree probable se le hagan a la iniciativa en su trámite por el Senado?

- Tal como quedo redactada, es probable que las tasas de gratificación y tramos de facturación se aplanen un poco, porque hoy se establecen diferencias entre empresas, siempre en perjuicio de trabajadores que trabajan en las empresas más pequeñas, y es probable que se ajuste la redacción de distribución de la gratificación que indica que es en partes iguales, entre todos los trabajadores, que si bien disminuye brechas, desincentiva a las rentas altas, quienes probablemente aumentarán la brecha en las estructuras de sus remuneraciones para compensarlos, quedando igual

que antes del proyecto.

-¿Qué impactos habría de aprobarse esta propuesta respecto de la recaudación fiscal?

- El impacto, no el más importante, está en la recaudación fiscal, porque finalmente será el Estado quien tendrá que asumir parte de este aumento de las gratificaciones y no el 100% las empresas, porque esta mayor gratificación se puede rebajar como gasto, entonces pagan menos impuesto al Fisco y eso es parte de lo que le entrego a los trabajadores, quienes serán los que pagarán de sus remuneraciones los impuestos, pero en una menor medida, o sea en la raya para la suma gana el trabajador, pierde el Fisco y en mayor medida las empresas.

OPINIONES

Twitter @DiarioConce
contacto@diarioconcepcion.cl



Erika Alarcón Belmar, asistente de farmacia

“Debemos seguir cuidándonos como un acto de responsabilidad tanto con nuestras familias como con la sociedad en general. Aunque estamos en mejor pie que el año pasado, no hay que confiarse ni menos descuidarse”.

ARTES ESCÉNICAS CIRCENSES

Una disciplina que pese a los diferentes obstáculos ha evolucionado y crecido en intérpretes

Mauricio Maldonado Quilodrán
mauricio.maldonado@diarioconcepcion.cl

Es una actividad centenaria, y prácticamente patrimonial, que ha hecho reír y llorar a grandes y chicos de distintas generaciones. El circo, más allá de sólo aquella imagen de la carpa multicolores y los payasos, ha evolucionado y dado un salto a una disciplina más contemporánea, igual de familiar, pero dotada de nuevos elementos e intérpretes de nuevas generaciones.

Es en este contexto que durante la jornada de ayer, y en conjunto con la Seremi de las Culturas del Biobío, se celebró el Día Nacional del Circo, la cual contempló una serie de cápsulas audiovisuales con representantes del llamado “Nuevo Circo”, trabajo visual que representa el resultado de un proceso que se extendió durante un mes y cuyo registro se realizó en Sala 100 de Artistas del Acero. “Esta es como la primera instancia en que el circo se considera un arte escénica, y es financiada por el Gobierno para la profesionalización de los artistas circenses de la Región. Hablamos de ‘Nuevo Circo’ cuando son artistas que no vienen de la familia circense más tradicional, aparece esta nueva generación (hace como tres décadas atrás), de gente que viene de la calle, de la danza y el teatro, que no necesariamente es de familia de circo”, comentó Rodrigo Osses, artista circense y parte del equipo de ViveCirco!

Palabras a las que Carolina Tapia, seremi de las Culturas, añadió que “este año, más que nunca, nos sumamos desde la virtualidad a esta conmemoración que une a las familias y se configura como parte esencial de lo que hoy conocemos como las artes escénicas nacionales”.

Más allá de esta actividad virtual puntual -cuya visualización liberada estará disponible en las plataformas virtuales de la Seremi de Cultura durante tres días- y como ha sido la tó-

En el marco de la celebración del Día Nacional del Circo se hace visible la exponencial cantidad de artistas que se dedican al llamado “Nuevo Circo” y también a sus diferentes necesidades, sobre todo de un espacio óptimo donde poder entrenar sus propuestas.

nica para las artes en general durante este tiempo de pandemia, los artistas circenses se las han debido buscar para poder ensayar y desplegar sus propuestas, las cuales en su mayoría requieren de un espacio amplio. “Es una particularidad que tenemos, es decir, siempre hemos hecho un trabajo muy autónomo y desde la autogestión, por lo que este período de confinamiento y restricciones nos ha afectado bastante en el desempeño de nuestro arte. Si bien de a poco se han ido abriendo espacios, todavía queda mucho por avanzar en esta dirección. Para nosotros es un paso que este año nos consideren y desde Cultura el haber generado esta instancia. Es un sueño el poder contar en el futuro con un espacio con todas las condiciones necesarias para poder entrenar y con todos los elementos de seguridad, ya que el circo exige ciertos requerimientos de espacio distintos a la danza y el teatro”, manifestó Osses.

Opinión similar a lo planteado por Marcelo Muñoz, artista circense especialista en tela y que lleva más de 10 años cultivando este arte, quien hizo hincapié en la falta de espacios y lo complejo que ha sido este período pandémico. “Como una de las cosas que más nos pesa en el área de circo, es no tener un lugar donde poder practicar, sobre todo en este tiempo de pandemia la mayoría de los espacios públicos no estaba el permitido poder realizar este tipo de actividades. Entendiendo también que el espacio público no es el lugar más

3
Días

Estará disponible en las plataformas de la Seremi de las Culturas lo realizado por el Día Nacional del Circo.

Un creciente interés

Fuera de esta evidente necesidad, para Valeska Pereira, artista circense experta en trapecio y danza, esta disciplina carece de diferentes cosas que se venían evidenciando desde mucho antes de la pandemia y que ha sido una contante debido al poco apoyo por parte del Estado al desarrollo de las artes en general. “Si bien ha sido difícil este período, es un patrón al que estábamos acostumbrados a ser resilientes del sistema, el cual siempre ha tenido marginada a las artes. No ha habido una diferencia tan abismante sino que se hizo más evidente la precariedad con que siempre hemos trabajado”, expresó.

Sobre el interés y las ganas de adentrarse en las diferentes áreas que implica el “Nuevo Circo” o circo contemporáneo, por parte de las nuevas generaciones, Pereira recalcó que “sí llevo varios años en esto y he visto su evolución muy positiva en cuanto a intérpretes, o sea, hay como

una especie de ‘boom’ por las distintas disciplinas circenses. A pesar de la pandemia, hay muchos jóvenes que les llama la atención del circo y están surgiendo iniciativas -como las tutorías circenses apoyadas por la Seremi de las Culturas- que hacen más visible su práctica”.

Un interés que también Osses de ViveCirco! ha podido ver, “llevo como 25 años en esto y he visto todo su proceso, donde al principio no había nada y algunos pudimos seguir adelante, pero hoy en día hay muchísima gente haciendo circo, se están generando compañías dedicadas en exclusiva a esto, lo cual años atrás no existían. También se están creando nuevas audiencias con la creación de talleres dirigidos hacia los menores de edad. El circo está siendo bien visible, con muchos artistas que se están dedicando a ello y la idea es seguir potenciándola”.

OPINIONES

Twitter @DiarioConce
contacto@diarioconcepcion.cl



ILUSTRACIÓN: ANDRÉS OREÑA P

apto para desarrollarlo, ya que es una disciplina de alto riesgo. Es una situación transversal para todos quienes nos dedicamos a alguna área en particular de las artes circenses. Por el tema de la pandemia ha resultado muy difícil el conseguir algún espacio”, apuntó.

Deportes



#NosCuidamos

Viviana Torres, delantera UdeC

“Una de las cosas que más esperamos fue la vuelta del público al estadio y para que sigamos avanzando necesitamos que la gente respete las indicaciones, que todos estén con su vacuna al día y entender los nuevos protocolos”.

PARTIDAZO ANTE MÁS DE CIEN PERSONAS EN CANCHA ARENAS MONTT

Así se juega un clásico: corazón, fiereza, un gol y muchas lágrimas

Paulo Inostroza
paulo.inostroza@diarioconcepcion.cl

Da gusto ver partidos así. Donde el “clásico” no es palabra de adorno, sino que 22 futbolistas jugándose el honor, chicas que no quieren llevarse una derrota a la casa por nada del mundo. El público, más de un centenar de personas, también le otorgó otro condimento a este 1-0 de Fernández Vial sobre la UdeC con polémica. Un gol extrañamente anulado, en la parte final, calentó un partido que ya era de mucho roce. Finalmente, las aurinegras en el suelo como si hubiesen ganado una final y las lágrimas conmovedoras de Bustos, Torres, Ceballos. La gente las premió a todas con aplausos, por dejar la vida.

Arrancó mejor la UdeC, usando mucho el balonazo largo desde su arquera o sus centrales. También las pelotas detenidas bien ejecutadas por Toloza, aprovechando la altura de sus centrales y la volante Castillo. Pero de a poco, las locales se afirmaron, con Castilla y Lecaros como estandartes de la zaga.

Vial siempre intentó hilvanar más, desde los pies de Guzmán y Bustos, pero las universitarias cortaban los circuitos. Fundamental fue la labor de Jazmín Gallardo, siempre primera opción de descarga, haciendo partidazo, apareciendo por todos lados. La otra figura sobresaliente fue Elisa Pérez, que mete, juega y a los 53' metió hermoso pase filtrado para que Krystell Muñoz anote en segunda instan-

Fernández Vial se quedó con el tercer lugar en un partido que se definió con tanto de Krystell Muñoz y tuvo de todo, pasando por expulsiones, un gol extrañamente anulado a la UdeC y los aplausos de la gente para ambas escuadras.



FOTO: CAROLINA ECHAGÜE M.

Estadio: Unión Arenas Montt
Público: 130 personas aprox.
Árbitro: Isaías Chávez

	1		0
FERNÁNDEZ VIAL		U. CONCEPCIÓN	
GOLES			
	[53'] Muñoz		

porteras del torneo, sacó increíblemente un cabezazo de Caniguán. Tanto esfuerzo que al caer, terminó lesionada. La zaguera Norma Castilla se puso al arco y la UdeC empataba a los 90' con un cabezazo a la salida de un tiro libre, pero el árbitro lo anuló. La banca auricelada explotó y Nilson Concha salió expulsado. Se jugaron diez minutos más y el marcador no se movió.

Vial ganó con justicia, la UdeC puso corazón para buscar como fuere, pero en playoffs irán contra la “U”, el rival que nadie quería. Hubo lágrimas, pero de valientes.

OPINIONES

Twitter @DiarioConce
contacto@diarioconcepcion.cl

cia, tras enfrentar a Ignacia Bustos.

Pudo aumentar Gallardo, del otro lado había estado cerca Toloza y “Vivi” Torres amenazó desde fuera del área. Méndez se cambió de lado en la segunda etapa y era un peligro con su velocidad para encarar. Con

ese movimiento y la inclusión de Reveco, UdeC apostó todo en los últimos minutos, más aún con la expulsión de Maira Vidal por parte ferroviaria.

La “Maquinita” tenía que aguantar y Javiera Díaz, de las mejores



FOTO: ANFP / CARLOS PARRA ZAGAL

Complicada selección de Lasarte sabe que es ganar un partido afuera o nada

El técnico Martín Lasarte aseguró que “un punto en Ecuador no puede considerarse malo”, pero la tabla de posiciones dice otra cosa: Chile tiene apenas 6 puntos, los mismos que Bolivia, y necesita ganar un partido en esta triple fecha clasificatoria que comenzó con el 0-1 a manos de Brasil. La primera oportunidad es esta tarde (18 horas) visitando a Ecuador, en tercer puesto.

Chile no contará con los suspendidos Guillermo Maripán y Erick Pulgar ante un adversario que se hace fuerte en Quito, 2.850 metros sobre el nivel del mar, donde ya derrotó a Paraguay (2-0), Uruguay (4-2) y Colombia (6-1), pero cayó 1-2 contra Perú. Enzo Roco y Tomás Alarcón asoman como posibles titulares en los nacionales.

Lasarte ha dirigido 8 partidos ofi-

ciales con la selección y solo cuenta un triunfo, por 1-0 ante Bolivia en Copa América. Chile lleva 3 partidos sin marcar goles, una de las dificultades más grandes del equipo adiestrado por el uruguayo. Bajo su batuta, solo se marcaron 5 tantos.

Chile y Ecuador se han enfrentado en 51 ocasiones, con 29 triunfos para la “Roja” y 10 para el equipo que hoy conduce Alfaro.

Deportes



FOTO: CAROLINA ECHAGÜE M.

DIFÍCIL DUELO EN CASA FRENTE AL SUBLÍDER

Al “León” ya no le basta con decir que “vamos mejorando”

Paulo Inostroza
paulo.inostroza@diarioconcepcion.cl

Cada semana parece que Deportes Concepción mejora algún detalle, pero no alcanza para ganar y avanzar de a uno es insuficiente. Por eso esta tarde tendrá una nueva oportunidad en su casa, donde solo ha vencido a Rodelindo Román. A las 14.30 horas recibirá a un Iberia que está a solo 2 puntos del liderato y no se guardará nada para seguir en su carrera por el ascenso. Los morados también esperan superar su asistencia de público en las dos primeras fechas, aún sin llegar a los 3 mil espectadores.

Ambos equipos ya se enfrentaron en la primera fecha del torneo, cuando los lilas se desvanecieron en la parte final para perder 4-2. Era un Concepción sin Muñoz, Reyes, Neira ni Machuca, un equipo en formación que todavía intenta acercarse a su cien y por primera vez jugará sin Darío Melo, portero que emigró a San Luis. Víctor Fuentealba y Pablo Benítez, de 20 y 24 años respectivamente, son las opciones del “Tiburón” Ramos. Este último fue el citado en el duelo anterior.

Dentro de las buenas, el técnico

Morados necesitan sumar con urgencia para ir saliendo de la parte baja, pero del otro lado estará un Iberia cada vez con más cara de candidato al ascenso.

Estadio: Ester Roa Rebolledo
Hora: 14:30



disfrutó la vuelta al gol de Gabriel Vargas, quien marcó en los dos últimos juegos y se espera la titularidad de Alexis Machuca, que desde su llegada solo suma 15 minutos en dos encuentros. ¿Las malas? No tendrá al expulsado Ricardo González y los números muestran que solo lograron 2 puntos de los últimos 9 en juego.

Como local, el “León” ha jugado cinco compromisos, con registro de un triunfo, 3 empates y una de-

rrota (0-1 con Cauquenes). Curiosamente, una de las grandes fortalezas de Iberia es su gran campaña como visitante, donde está invicto y ganó en 5 de sus 6 presentaciones. Doce goles marcó en condición de forastero, liderados por Benjamín Inostroza, máximo artillero de la serie, con 9 dianas.

Volvió el Fútbol Joven

En El Morro, las Sub 21 de Huachipato y UdeC igualaron 2-2 con doblete de Diego Bravo para los aceros y tantos de Francisco Tapia y Job Bogmis para el auricelo. Fernández Vial chocará hoy, a las 12 horas, con Temuco en la cancha del Arenas Montt.

OPINIONES

Twitter @DiarioConce
contacto@diarioconcepcion.cl

Wollermann se une a Ahrens como penquista con medalla olímpica

Así de histórico. Lo de la chiguayantina Katherinne Wollermann en los Juegos Paralímpicos quedará en la historia del deporte penquista. A sus 29 años, recién cumplidos, logró el bronce en la prueba de kayak, distancia de 200 metros, superada solo por Alemania y Ucrania. Tres días antes había sido primera en su ronda clasificatoria y en la final se hizo gigante.

Para ella siempre fue un ahora o nada en Tokio. Sí, porque en Río 2016 había terminado cuarta, a un paso de la gloria, y sabía que esta vez tenía más experiencia, manejaba mejor la ansiedad y en la etapa preparatoria había alcanzado podios en los Mundiales de Hungría y Polonia. Era candidata a presear, pero otra cosa es estar ahí, en el lugar donde no todos repiten sus mejores marcas. Katherinne hizo 55 segundos con 921 centésimas.

Entró a la Teletón el 2012, luego de una negligencia médica que la dejó en silla de ruedas y siempre buscó el deporte como una instancia para superarse. En el centro de rehabilitación intentó con el atletismo, básquetbol y hasta natación, pero el canotaje fue lo que más le encantó, donde se sentía más cómoda.

Cuando llevaba solos tres me-

Chile suma seis medallas

La histórica participación nacional ya se anotó con 2 oros, 3 platas y el bronce de Wollermann.

ses entrenando en la Laguna San Pedro fue a un Sudamericano en Viña del Mar y terminó primera. A los 6 meses fue sexta en Alemania, cuando tenía solo 20 años y se dio cuenta que tenía todas las capacidades y estaba dispuesta a trabajar fuerte, había encontrado otra motivación.

Pese a la pandemia, en julio de 2020 recibió un permiso especial como deportista de Alto Rendimiento para retomar las prácticas, pensando en este gran desafío. Por entonces dijo a Diario Concepción “mi sueño era ir a unos Juegos y lo logré en Río, ahora mi objetivo es una medalla. No sé qué lugar, pero quiero estar en el podio”. Y lo hizo.

Así se suma a Marlene Ahrens, única medalla olímpica de la zona hasta al viernes, con su plata lanzando jabalina en Melbourne 1956. Pasaron 65 años y Katherinne se subió al podio Paralímpico. Ella es historia pura.

FOTO: MAURICIO PALMA / COMITÉ PARALÍMPICO DE CHILE



CLASIFICADOS

JUDICIALES Y LEGALES

Por extravío vale vista, Banco Scotiabank N°5888171, del 10.11.2020, monto \$13.188.355.- Solicito bloqueo de ese documento.

Entretención & Servicios

Santoral: Victorino

EL TIEMPO

HOY **9/11**

LUNES 6/11 MARTES 5/14 MIÉRCOLES 5/15

LOS ÁNGELES 8/12

RANCAGUA 6/15

TALCA 6/14

SANTIAGO 7/16

CHILLÁN 6/12

ANGOL 9/13

TEMUCO 9/11

P. MONTT 7/13

RADIACIÓN UV

RIESGO	TIME*	ÍNDICE
EXTREMO	10	11 o más
MUY ALTO	25	8 A 10
ALTO	30	6 A 7
MODERADO	45	3 A 5
BAJO	60 o más	0 A 2

*Tiempo Máximo recomendado de exposición (minutos).

PUZZLE



	CAPITAL MORIOKA	CAVAR	INVOKA	ASONADA PAPA	YODO	GOMINA
	ARTERIA MAYOR				ARTICULO VOCAL	
	USADA PRESA		"ENERE" CAFILAS		RIO RUSO CAPTES	
OPERARE	QUE HACE RUIDO	ATARE POEMA	ENTRENADOR ABUELO	SER 2.7182		
				NOTAR CANTON SUIZO		
CHARLISTA				DO CARO		ANTES DE ACHE LIA
ISLA VENECIANA			PAIS DE ASIA ORIUNDA			INDICA DIRECCION
BARRA		MASTUR-BATORIO CERIO				
501 GOCE		100 PATRIARCA	CERVEZA LIGERA ESTAÑO			JENNIFER ERIAL SC
						MASTIN O PS OREAN
SIESO PASADO		PONE-DERO SOC. ANONIMA				CARITATIVA NE
			ACUDES L+L			GENEROSO SAL
						UVA IMITO DL
						RAE AZ VA HOY
						TRABAJAR
						NUTRAN SI
						RIM TO A
						BREVETES
						IA ASOLE

TELÉFONOS

Ambulancias:	131
Bomberos:	132
Carabineros:	133
Investigaciones:	134
Fono Drogas:	135
Inf. Carabineros:	139
Fono Familia:	149
Inf. Toxicológica:	2- 635 3800
V. Intrafamiliar:	800 220040
Delitos Sexuales:	565 74 25
Defensa Civil:	697 16 70
Fono VTR:	600 800 9000
Fono Essbío:	600 33 11000
Fono CGE:	600 -777 7777

FARMACIAS DE TURNO

CONCEPCIÓN Barrio Salud • Barros Arana 541	Ahumada • Av. Juan Bosco 501 (Atención durante las 24 horas)
SAN PEDRO Ahumada • Michimalonco 1120 (Atención durante las 24 horas)	
CHIGUAYANTE Salcobrand • Manuel Rodríguez 575	
TALCAHUANO Salcobrand • Autopista 7001	

SUDOKUS

FÁCIL

	3			5	4	7	
	6			1	8	5	2
5		2		4			
8			9	7			6
	9					1	
3		5	8		1		4
	1	7	3	8		2	
			4	5			3
4	5				6		7

MEDIO

				5	3		
5				1	2	9	
	9		4		7	5	3
4	2	3		6			9
		6		4			
			1		8		6
					1		
	5	7	3	9			8
3	4	9					1

EXPERTO

	7				9		
	6	3					7
9							6
	9		8		7	3	1
5						2	
					2	9	6
		9		4			3
3					5		
8				3		7	5