

## Sinfónica UdeC cierra el mes de la chilenidad con estrenos y clásicos

La agrupación bajará el telón de septiembre hoy, a partir de las 18 horas, con un concierto de cámara sobre el escenario del Teatro UdeC. El repertorio incluirá obras contemporáneas y tradicionales.

CULTURA&ESPECTÁCULOS PÁG.14



## Comercio y turismo hacen positivo balance por ventas durante las Fiestas Patrias

Aumento promedio en las ventas sería de 10% respecto a 2019 y de 15% en el rubro gastronómico. Sector hotelero también celebró buenas cifras el fin de semana, confirmando el incremento de 40% proyectado.

ECONOMÍA&NEGOCIOS PÁG.11

# Diario Concepción

Viernes 24 de septiembre de 2021, Región del Biobío, N°4850, año XIV

EXPECTATIVAS MEJORAN, PERO TODAVÍA SE MANTIENEN EN LA "ZONA PESIMISTA", SEGÚN ESTUDIO DE GFK/ADIMARK

# Confianza en la economía suma tres meses al alza

Ayudas estatales, retiros previsionales y reducción de los contagios explicarían la tendencia.

La percepción de la ciudadanía respecto a la economía chilena ha ido de menos a más en 2021. Los

datos de junio mostraron una leve recuperación, tras más de un año de malas noticias, y reveló el quie-

bre de tendencia: por tercer mes consecutivo se registra un leve aumento en el optimismo respec-

to al devenir económico. Tanto el índice de expectativa del nivel de empleo como la expectativa de la

situación económica familiar ha mostrado una tendencia al alza.

ECONOMÍA&NEGOCIOS PÁG.13

## Nuevos casos Delta: Salud califica situación como "alarmante"

Se sumaron 19 contagios confirmados para esa variante, llegando a 161 en la Región del Biobío.

CIUDAD PÁG.7

FOTO: RAPHAEL SIERRA P.



## Gobernador presenta Comité Asesor de Medio Ambiente

POLÍTICA PÁG.4

## Alergias primaverales y Covid-19: los síntomas, los pros y contras del contexto sanitario para los cuadros alérgicos

Usar mascarilla puede ayudar a quienes sufren, pero hay otras variables a considerar frente al contexto sanitario como la sintomatología asociada. Especialistas advierten que saber diferenciar es clave para no confundir una alergia con síntomas de Covid-19.

CIENCIA&SOCIEDAD PÁG.9

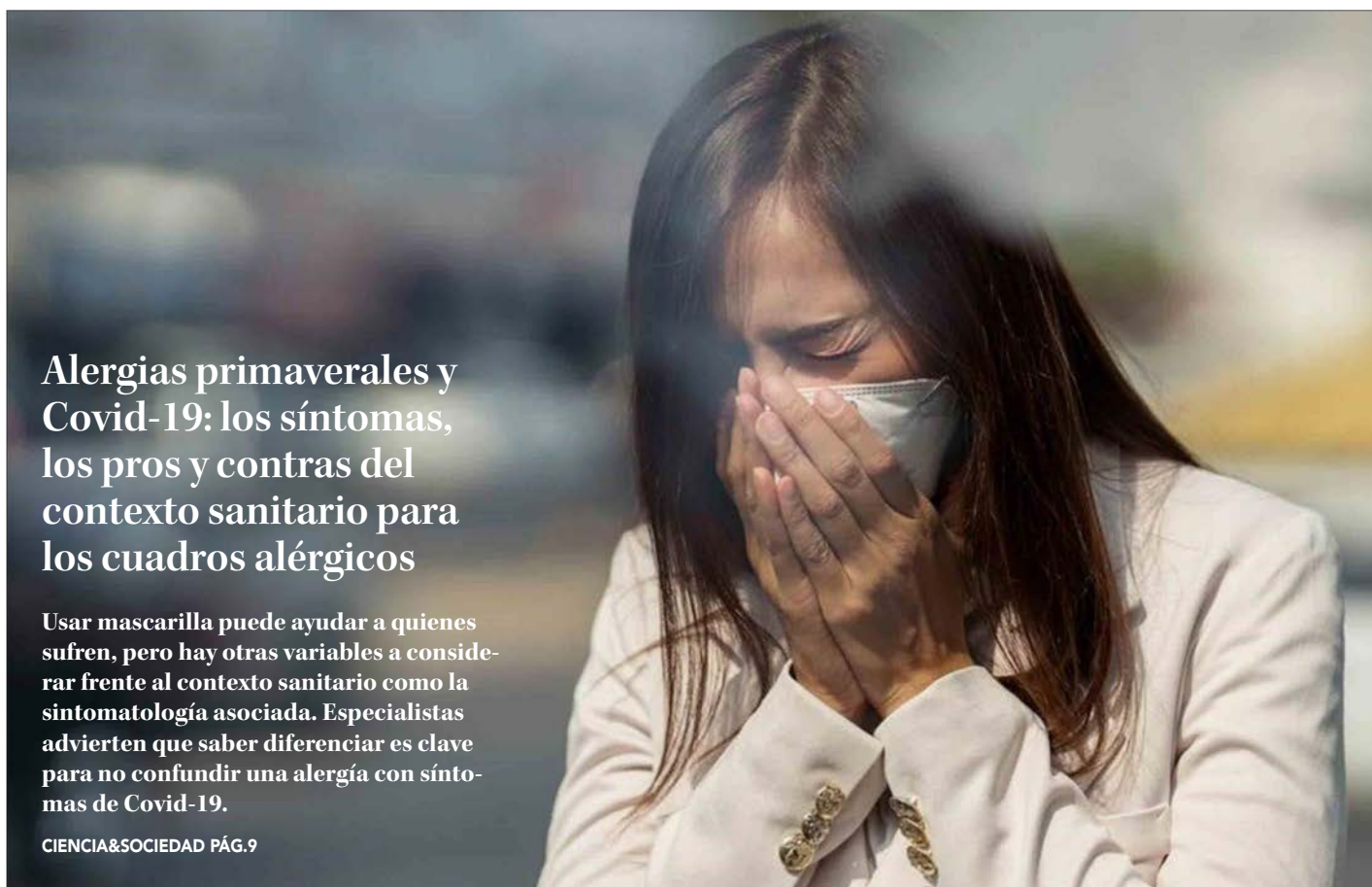

**EDITORIAL:** USO DE PLÁSTICO EN PROPAGANDA ELECTORAL



## #FUE TENDENCIA

Cinco de los siete candidatos a liderar La Moneda protagonizaron este miércoles el primer debate presidencial televisado. En la instancia participaron José Antonio Kast, Gabriel Boric, Yasna Provoste, Sebastián Sichel y Eduardo Artés. En tanto, Marco Enríquez-Ominami no asistió por cumplir la cuarentena tras regresar del extranjero y Franco Parisi por residir en Estados Unidos. Los temas abordados, entre ellos reactivación económica, violencia rural y derechos reproductivos, generaron un debate paralelo en redes sociales, principalmente en Twitter.

**Bárbara Briceño**

@barbarabricenok

"Una regla de oro para cualquier debate, no importa cuando leas esto: 'El que se pica pierde'".

**Gabriel Boric Font**

@gabrielboric

"Partimos esta lucha hace años y seguimos para construir el Chile que queremos. Representamos el cambio con un modelo de ideas nuevas, sustentable, con apoyo a las Pymes, impulso laboral femenino, respeto a la niñez y diversidades sexuales. #Seguimos en el #DebateCHVCNN".

**Eduardo Artés**

@artes\_oficial

"Encedamos las brasas para que vuelva a levantarse el gigante popular #Artés2022 #DebateCHVCNN #VamosProfe".

**Jose Antonio Kast A.**

@jakadria

"Esto es! Lo demás es fantasía y discurso bonito. Claro, concreto y mirando a los ojos. Así se reconstruye Chile! Grande papá!! @joseantoniokast #AtrevetePorKast #AtrevetePorChile".

**Camila Vallejo Dowling**

@camila\_vallejo

"Sichel tuvo oportunidad para pedir perdón por las 65k y no la tomó. El orgullo por sobre la humanidad. Igualito al otro Sebastián".

## ENFOQUE

## ¿Fin del toque de queda? La culminación de una medida poco efectiva.



**EMMANUEL ARREDONDO HERNÁNDEZ**  
Abogado Colectiva - Justicia en Derechos Humanos  
Corporación y Oficina Jurídica.

*De momento solo queda esperar que esta medida finalice pronto y que en la próxima Constitución los Estados de Excepción sean destinados no solo a controlar el orden público, sino también que sirvan para otras emergencias que puedan afectar al país.*

En nuestro país históricamente la relación de la comunidad científica y los partidos políticos históricos, que han tenido representación parlamentaria y dirigido los gobiernos respectivos con el retorno a la democracia, ha sido distante e incluso hasta tensada en algunos momentos. En la actualidad esta lógica imperante de dos mundos, el político y el científico, desconectados, no puede continuar.

Hoy cuando nos ha tocado enfrentar la pandemia del Covid 19, que ha originado una crisis sanitaria de enorme complejidad, con una sobre exigencia de las instalaciones hospitalarias, con 37410 personas fallecidas, que ha traído un gran dolor a sus familias y a toda la comunidad nacional, es un hecho que nos mueve a replantearnos en diversos aspectos.

Por otra parte, el 6° informe del IPPC, (Grupo Intergubernamen-

tal de Expertos sobre el Cambio Climático) es alarmante, confirma un aumento sostenido de la temperatura del planeta. Los 1.5°C de aumento de la temperatura global, serían alcanzados el 2040, lo que atenta contra la humanidad y la naturaleza.

Ambas situaciones requieren de respuestas de las ciencias sociales, de las ciencias naturales de la tecnología, no hay otra vía, este escenario de crisis evidente obliga a impulsar cambios estructurales y relacionales profundos y uno de estos cambios será el rol que debe asumir el mundo científico-tecnológico globalmente, participando activamente en la formulación y desarrollo de políticas públicas, tal que permitan abordar de la mejor manera, las problemáticas que nos toca enfrentar en el siglo 21.

Debemos incorporar en las distintas esferas de gestión gubernamental, asesores científicos-so-

Desde octubre de 2019 el país se ha encontrado intermitente bajo un Estado de Excepción Constitucional por diversos motivos. La primera vez fue por la revuelta popular y las masivas protestas llevadas a cabo en todo el país. La segunda vez fue por la pandemia provocada por el COVID-19.

El debate de hoy queremos darlo en base a la segunda oportunidad en que se decretó esta medida, pues en ese momento la figura jurídica utilizada para decretar el Estado de Excepción Constitucional fue la de Estado de Catástrofe. Esta medida decretada en marzo del año 2020 da una serie de prerrogativas y facultades tales como: Restringir las libertades de locomoción y de reunión; Disponer requisiciones de bienes; Establecer limitaciones al ejercicio del derecho de propiedad; y Adoptar todas las medidas extraordinarias de carácter administrativo que sean necesarias para el pronto restablecimiento de la normalidad en la zona afectada. La mayoría de ellas parece bastante razonable, sin embargo, por parte del ejecutivo no se hizo uso de medidas

que restringieran el Derecho de Propiedad de manera temporal, ni siquiera respecto a instituciones de salud u hoteles utilizados como residencias sanitarias.

Una de las medidas más criticada ha sido la de toque de queda, pues en su momento al decretarse se cuestionaron los efectos positivos que pudiera tener en evitar la propagación del virus. Ahora bien, dado que afortunadamente los casos han bajado (sin perjuicio del peligro de la propagación de la variante DELTA), así también el ejecutivo ha incentivado y dado mayores facilidades para la movilidad nos hacemos las preguntas ¿Qué sentido tiene esta medida? ¿Era necesario decretarla o bastaba que solo se decretaran cuarentenas? ¿Era realmente una medida para controlar la propagación del virus o estaba siendo usada con la finalidad de controlar el orden público?

De momento solo queda esperar que esta medida finalice pronto y que en la próxima Constitución los Estados de Excepción sean destinados no solo a controlar el orden público, sino también que sirvan para otras emergencias que puedan afectar al país.

## La administración del estado y la comunidad científica



**PEDRO CISTERNA OSORIO**  
Doctor en Ingeniería Ambiental, UBB.

cio-tecnológicos, que incidan en la política pública que se va a decidir e implementar. Esta dinámica también alimentara de información relevante a la comunidad de las ciencias y la tecnología para orientar hacia donde dirige su investigación, es muy importante la calidad del impacto y su magnitud sobre las políticas públicas, lo que

requiere necesariamente de esta conexión.

Esto exige romper con la lógica de los compartimentos estancos, concentrados y centralizados, necesitamos que el gobierno nacional y los gobiernos regionales incorporen los asesores científicos-sociotecnológicos, no hay tiempo para dilaciones, estamos atrasados.

Las palabras vuelan, lo escrito permanece

## EDITORIAL

**T**ras aprobación de la Cámara de Diputados y Diputados fue enviado al Senado el proyecto de ley que prohíbe la utilización de elementos de propaganda electoral fabricados total o parcialmente con material plástico no compostable. La iniciativa, que modifica la Ley de Votaciones Populares y Escrutinios y es impulsada por el diputado del Distrito 21, Félix González (PEV), establece que “la propaganda permitida en este artículo no podrá estar fabricada, total o parcialmente, con materiales plásticos no compostables” y, además, dispone que no se podrá efectuar propaganda en espacios privados o públicos mediante carteles, afiches o letreros instalados de manera fija. El proyecto también prohíbe la contratación de propaganda para ser instalada en el transporte público o privado.

De hecho fue en 2016 que la Ley 20.900 puso término a la instalación de propaganda electoral en “transporte de pasajeros, paradas de transporte público, estaciones de ferrocarriles o de metro, o postes del alumbrado, del tendido eléctrico, telefónicos, de televisión u otros de similar naturaleza”. La normativa entregó al Servel la autoridad para permitir ese tipo de propaganda en espacios públicos autorizados específicamente para ello, es decir, algunas plazas y parques. Se ha regulado también

# Uso de plástico en propaganda electoral



**El PVC es el plástico más común en la fabricación de pancartas y otros productos para campañas políticas. Es un material de difícil reciclaje y de alta contaminación.**

las dimensiones máximas de la propaganda: 2 metros cuadrados para espacios públicos y 6 metros cuadrados para espacios privados, pero está pendiente la regulación del material de dicha propaganda, especialmente de materiales contaminantes como el plástico. Eso es precisamente lo que aborda el proyecto enviado al Senado. El plástico más común en las telas de las pancartas de campaña política son las de PVC, el cual es de difícil reciclaje y de alta contaminación.

Se entiende como propaganda electoral todo evento o manifestación pública, la publicidad radial, escrita, en imágenes, en soportes audiovisuales u otros medios análogos, siempre que promueva a una o más personas o partidos políticos constituidos o en formación, con fines electorales. Puesto que el miércoles 22 se inició el período de propaganda electoral, hay urgencia en la tramitación del proyecto, con la expectativa de que incluso pudiera ser aplicada en este período de campaña para las próximas elecciones de noviembre.

## CARTAS

### Wikipedia

Señora Directora:

El miércoles 22 de septiembre, durante el debate presidencial transmitido por televisión, nuevamente se activó la discusión acerca del uso de Wikipedia. Sin ánimo de defender a candidato(a) alguno(a), quisiera manifestar que la enciclopedia en cuestión, desde su creación en 2001 a la fecha, ha mejorado considerablemente gracias al trabajo desinteresado de miles de personas de todo el mundo, que invierten su tiempo, habilidades, manejo de fuentes y saberes; ya sea creando, editando y verificando y monitoreando los artículos disponibles en pos de la fiabilidad de la información; en una iniciativa que busca el bien común, la difusión y el libre acceso al conocimiento.

Es cierto que aún hay personas malintencionadas que, con salvajismo, vandalizan los contenidos y siguen siendo una preocupación de los wikipedistas. Es necesario dejar de estigmatizar el uso de la Enciclopedia Libre, apuntando con el dedo y burlándose de quienes recurren a ella, si al final del día ¿a quién no le ha servido para salir

de una simple duda o salvar los estudios universitarios?

*Gonzalo Enrique Ortega, académico, Historiador del Arte y del Patrimonio.*

### Explicaciones

Señora Directora:

Muy breve: La falta de misericordia y el ensañamiento de la perversidad se hace carne en contra de los migrantes! Colchane Chile y la potencia Mundial Estados Unidos llevan el panderero en estas acciones.

Qué dicen los candidatos presidenciales? Cual es la postura de ellos, en especial de Yasna Provoste frente a este cancer conductual de la humanidad?

*Juan Luis Castillo Moraga*

### Movilidad en la ciudad

Señora Directora:

Este 24 de septiembre se celebra el Día Nacional Sin Auto, fecha que busca concientizar sobre el uso de transportes alternativos en las ciudades.

Estas conmemoraciones son una excelente oportunidad para

evaluar el trabajo que se ha realizado en las diferentes ciudades para incentivar el uso de bicicleta, la que sin lugar a dudas es un resultado positivo, ya que Santiago es una de las ciudades de Latinoamérica con más kilómetros de ciclovías y, por tanto, favorece mucho que cada vez más personas empiecen a pedalear.

A pesar de esto, no debemos olvidar ver qué falta para que los transportes alternativos logren una mayor presencia en las calles. Y es este el desafío, que la cantidad de kilómetros de ciclovías sigan aumentando, pero también en condiciones óptimas y seguras para quienes se trasladan en ella y genere la invitación que se busca; bajarse del auto y conocer otras opciones de movilidad más sustentables.

Según un experimento que realizó la empresa londinense Cyclehop hace unos años, se demostró que en el espacio de un auto caben diez bicicletas aproximadamente.

Invertir en movilidad urbana en las ciudades permitirá a las personas desplazarse de manera segura por ellas y de paso aumentar el bienestar de sus habitantes. Mejores ciudades, son también, ciudades más justas.

*Alex Ferreira*

## PRESIDENCIALES



Envíe sus cartas, con una extensión máxima de 1.400 caracteres, con espacios vía email a:

◆ [contacto@diarioconcepcion.cl](mailto:contacto@diarioconcepcion.cl)

◆ Cochrane 1102, Concepción

La correspondencia debe consignar claramente la identidad del remitente y su número de teléfono.

Hacemos presente que el diario no puede constatar fehacientemente la identidad del autor de la correspondencia y reproduce la indicada por éste, deslindando ulterior responsabilidad.

La Dirección se reserva el derecho de seleccionar, extraer, resumir y titular las cartas recibidas, sin explicación alguna y evitando cualquier discusión con el remitente.

# Política



## #NosCuidamos

**José Pérez Arriagada, diputado PR del Distrito 21**

“La pandemia aún no ha terminado. Pese a que en nuestro país los números registran una baja, aún debemos cuidarnos; el distanciamiento físico, utilizar mascarilla y el lavado de manos siguen siendo fundamentales para protegernos a nosotros mismos y a nuestros seres queridos”.



ALEJANDRA STEHR, investigadora del Centro Eula de la UdeC, en la imagen junto al gobernador, es parte del grupo.

FOTO: RAPHAEL SIERRA P.

### Polémica en el Consejo Regional

La votación favorable para Edmundo Salas generó críticas en un grupo del Consejo Regional.

### Representante de los municipios

La Asociación de Municipalidades del Biobío debe definir un representante.

En el segundo grupo, aparecen Mónica Ehrenfeld, directiva del Consejo Ecológico de Los Ángeles; Javier Valencia, director de Medio Ambiente de la Municipalidad de Coronel; Nelson Donoso, presidente del comité de Energías Limpias y Cambio Climático de la CPC Biobío; Pedro Peña, miembro de la Fundación Nahuelbuta; Edmundo Salas, como representante del Consejo Regional (Core); y Ana Araneda, doctora en Ciencias Ambientales y académica del Instituto Virgino Gómez.

Araneda, militante del PEV y candidata al Core, consultada sobre el transversal equipo formado por Díaz, fue categórica: “en este momento, hay un denominador común, crisis climática y soluciones y regeneraciones para la Región. Efectivamente estoy en un partido, pero porque estoy en una lucha, porque si perdemos nuestra lucha ambiental, perdemos todas nuestras luchas”.

### La polémica

La idea no estuvo exenta de polémica luego que el Consejo Regional (Core) eligiera como su representante al mencionado Salas.

Las críticas vinieron, principalmente, de la consejera del PC, Tania Concha, quien a través de Twitter no solo evidenció que los representantes de la derecha se alinean con la DC y el consejero del PPD, Daniel Cuevas, también mencionó el apoyo de Salas al Plan Regulador Metropolitano de Concepción, cuyos cuestionamientos eran justamente medioambientales.

Díaz puso paños fríos. “El Core va a conocer, analizar y ver los productos de este comité para tomar decisiones. Lo que tenemos acá es una representación, así como habrá en los otros comités que estamos creando”, aseguró.

Ángel Rogel Álvarez  
angel.rogel@diarioconcepcion.cl

Uno de los temas que el gobernador Rodrigo Díaz comprometió en campaña fue la actualización de la Estrategia Regional de Desarrollo (ERD) y, en ese objetivo, será clave el Comité Asesor de Medio Ambiente que presentó ayer, el mismo que destaca por su transversalidad política y académica.

El grupo, que sesionará dos veces al mes (una presencial y otra telemática), tiene como objetivo proveer insumos “que nos permitan tomar decisiones en torno a determinados fenómenos (escasez hídrica o erosión de suelos, por ejemplo) que están ocurriendo, y como pueden ser mitigados”, sostuvo Díaz.

Claudia Toledo, jefa de Planificación y Desarrollo del Gobierno Regional (Gore), agregó que se busca tener una mirada amplia, no solo desde lo político, sino también desde lo técnico e, incluso, desde el activismo ambiental.

“No hemos planteado algunos desafíos, como por ejemplo, de aquí a fin de año poder generar las direc-

TAMBIÉN ENTREGARÁ INSUMOS PARA LA ACTUALIZACIÓN DE LA ERD

# Gobernador presenta transversal equipo medioambiental

Así como profesionales de distintas casas de estudios, del equipo participarán representantes políticos de distintos sectores, entre ellos la ecologista Ana Araneda.

trices sostenibles de la Región. Además, tenemos que plasmar estas ideas en la ERD”, opinó.

En el grupo destacan académicos e investigadores de distintas casas de estudios, así como figuras transversales de la política regional.

Entre los primeros están Alejandra Stehr, doctora en Ciencias Ambientales e investigadora del Centro Eula de la Universidad de Concepción (UdeC); Verónica Delgado, abogada y directora del programa Derecho, Ambiente y Cambio Cli-

mático de la Facultad de Ciencias Jurídicas de la UdeC; Dagoberto Arcos, académico de la Universidad Católica de la Santísima Concepción (Ucsc); e Iván Cartes, académico de la Universidad del Bío-Bío (UBB).

### OPINIONES

Twitter @DiarioConcepcion  
contacto@diarioconcepcion.cl

## Política

FOTO: CLAUDIO ETCHEVERS



**ETCHEVERS**  
también candidato  
a la Cámara.

### Criticando uso electoral del “cuarto retiro”

El presidente del Distrito 43 de RN, Claudio Etchevers, criticó la postura adoptada por los representantes de la colectividad en la Cámara, respecto al cuarto retiro del 10% de los fondos previsionales. Lo anterior, luego que la diputada Francesca Muñoz anunciara su apoyo a la iniciativa.

A través de un comunicado, Etchevers lamentó la forma “en que se ha utilizado este tema con fines electorales, jugando con las expectativas de la gente y poniendo gra-

**“En política no todo vale”**

Aunque dijo que Muñoz ha hecho un buen trabajo parlamentario, asegura no compartir su decisión.

vemente en riesgo la estabilidad de nuestra economía en medio de una pandemia que ha golpeado también el bolsillo de todos los chile-

nos, en especial de los más pobres”.

Etchevers, quien es carta de su partido a la Cámara, agregó “que parecen olvidar que los sectores más vulnerables ya no cuentan con fondos para retirar y esta medida, coincidiendo con todos los expertos, hará crecer la inflación y eso impactará directamente en los precios de la canasta básica y en un aumento de las tasas de interés, encareciendo el crédito y el consumo a quienes tienen más han sufrido durante esta crisis”.

SEREMI DE GOBIERNO, DANIEL GARCÉS:

# “Como gobierno queremos promover e impulsar la descentralización”

El recién asumido vocero regional dijo que debe existir una buena relación con la gobernación regional y en tiempos de campaña aseguró que la cancha será pareja para todos.

Ángel Rogel Álvarez  
angel.rogel@diarioconcepcion.cl

Pocas semanas después de la renuncia de Francesca Parodi, para oficializar su candidatura a diputada, vino la polémica reunión de gabinete en un quincho de Carabineros. Entonces, la Seremi de Gobierno, la vocería de la administración central en la Región, no contaba con un jefe o jefa titular, un hecho que penó.

Así, recién el 13 de septiembre desde el ministerio Secretaría General de Gobierno, se nombró como seremi al cientista político, Daniel Garcés. “Sin duda el rol del vocero, es dar la versión del gobierno y hacerse cargo de cosas que parecen más complejas, pero en ese episodio se salió a dar la versión que correspondía”, dijo pasados los días.

No obstante, el seremi no se detiene y apunta a lo que viene, los seis meses que le restan al actual gobierno (“no hay que perder el foco”, dijo), con el objetivo de comunicar las tareas en las que se encuentran y todo en medio de elecciones que invisibilizan la gestión, las críticas que se deslizan, y la figura de una autoridad, el gobernador Rodrigo Díaz, sobre el cual están puestas la mayoría de las miradas.

“En época electoral los candidatos intentan marcar un punto, y criticar algo es más fácil que ejecutar. No creo que haya una cancha disparada. Estamos abiertos a las críticas constructivas”, comentó Garcés.

En ese contexto, aseguró que la ac-



**LA AUTORIDAD** recién asumió funciones el pasado 13 de septiembre.

FOTO: RAPHAEL SIERRA P.

FRASE

**“El mejor aporte que le podemos hacer a un candidato de nuestro conglomerado es terminar con un buen gobierno”.**

**“En medio de la campaña, los aforos se seguirán respetando, pero las invitaciones se cursarán. Se privilegiarán actividades al aire libre”.**

A propósito de Díaz, desestimó que la gestión de la administración Piñera en la Región esté invisibilizada, pero dijo entender que los focos estén puestos en la nueva autoridad: “los gobernadores regionales fueron elegidos generando grandes expectativas y ahora ellos tendrán que cumplir esas expectativas, o intentarlo. Esto en medio de un proceso de regionalización que, nosotros como gobierno, queremos apoyar e impulsar”.

- **¿Y cómo ha sido la relación entre autoridades?, ¿ha habido algún conflicto?**

- No, al inicio quizás hubo algunos episodios que dieron a entender que algo no estaba afiatado. Pero, ahora la relación está siendo más fluida. Mientras trabajemos todos por la Región del Biobío, no debería haber ningún problema.

tual administración cumplirá con la ley y, en tiempos de campaña, todos los candidatos serán considerados por igual. “Ahora, si es lo más rentable

para cada candidato ser parte de un grupo de 25 personas, donde todos están tratando de tomar una cinta, eso lo debe evaluar cada uno”, comentó.

**OPINIONES**

Twitter @DiarioConce  
contacto@diarioconcepcion.cl

## Ciudad



## #NosCuidamos

**Soledad Parada, ingeniera químico**

“Hoy es fundamental tomar todas las precauciones para evitar contraer la variante Delta, la que cada día suma nuevos casos. Estar vacunados no nos libra de contraerla, por lo tanto, debemos seguir cuidándonos, porque todas las vidas son importantes”.

URGEN UNA REMODELACIÓN PROFUNDA EN LA CAPITAL REGIONAL

# Tras anuncio de nuevas aceras piden que no dejen fuera a barrios periféricos

Si bien se anunció esta semana la inversión de \$ 5.430 millones para San Pedro de la Paz, Talcahuano y Concepción, en esta última se pide ampliar remodelaciones a otros barrios.

Felipe Placencia Soto  
felipe.placencia@diarioconcepcion.cl

Esta semana la Seremi de Vivienda y Urbanismo entregó los detalles de la implementación de un nuevo programa denominado “Normalización y mejoramiento de rutas peatonales”. En la Región la iniciativa beneficiará a tres comunas: San Pedro de la Paz, Talcahuano y Concepción, con una inversión de \$5.430 millones.

De acuerdo a lo detallado por el jefe de cartera, Sebastián Abudoj, se trata de un trabajo con la comunidad mediante los programas “Quiero Mi Barrio, Pavimentación Participativa y a través de un Plan de Movilidad Sustentable que genere alternativas reales al transporte vehicular, fundamentalmente por ciclovías y rutas peatonales”.

Sin embargo, si bien sienten que es un avance y un aporte a la ciudadanía, en Concepción, la Unión Comunal del Adulto Mayor, pidió que también se contemplen barrios que no sean del sector céntrico.

“Para la ciudad misma de Concepción más que nada el centro ha tenido después del estallido social presupuesto. Hace poco estuvimos en un proyecto grande que se reparó desde Rengo hasta Tucapel. Siempre en las calles principales. Para los adultos mayores y personas discapacitadas es bastante complejo”, opinó la presidenta Ana Hernández.

### ¿Dónde se intervendrá?

La Seremi de Vivienda y Urbanismo precisó que en Concep-

### Se encuentra en el Plan de Reactivación

De acuerdo a la Seremi de Vivienda el programa se enmarcará en los esfuerzos por levantar la economía.

### Se intervendrán tres comunas

Involucra el mejoramiento de 11,3 km de aceras en total, donde San Pedro de la Paz tendrá 3 km de aceras que serán mejoradas, Talcahuano 2,4 km y Concepción 5,4 km.

ción se realizará mejoras en la Avenida O’Higgins, desde Paicaví-Prat.

También, en Prat desde Freire hasta Chacabuco. Seguidamente, Paicaví desde Ejército hasta O’Higgins.

A su vez, Ongolmo desde Juan de Dios Rivera hasta Manuel Rodríguez. Finalmente Colo-Colo desde O’Higgins hasta el Parque Ecuador (ver foto principal).

Se reveló que el Serviu se encuentra en proceso de elaboración de antecedentes para licitar el diseño de los 5,4 kilómetros de mejoramiento y normalización de aceras ya señaladas. Se proyectó que las obras se podrían iniciar durante el 2023.

Respecto de las otras comunas, en San Pedro de la Paz, donde se contemplan 3 kilómetros a intervenir, se encuentra en eje-

RUTAS PEATONALES DE CONCEPCIÓN

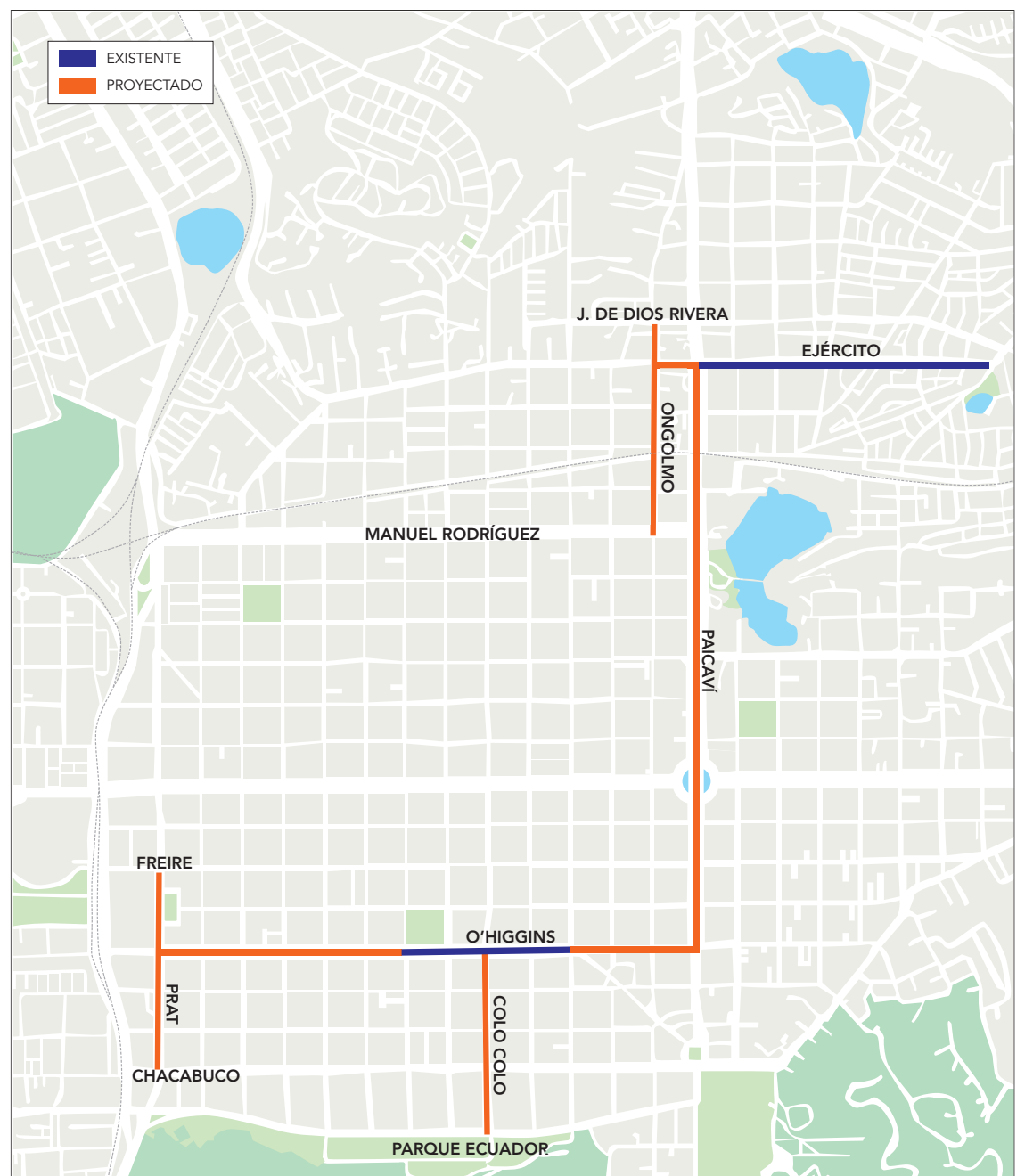

FUENTE: SEREMI DE VIVIENDA Y URBANISMO BIOBÍO.

ANDRÉS OREÑA P. • DIARIO CONCEPCIÓN

cución la primera etapa, mientras que la licitación de la segunda fase sería publicada próximamente.

En lo que respecta a Talcahuano se encuentra en proceso de diseño. En la ciudad puerto se espera alcanzar 2,4 kilómetros.

El seremi Abudoj resaltó que la idea es que de alguna forma las tres comunas estén interconectadas mediante esta iniciativa.

“Reitero que mi preocupación son los alrededores, los barrios antiguos. La mayoría de los adultos mayores vive en esos lugares, en villas antiguas, donde aún se conserva la tranquilidad”, subrayó la presidenta de la Unión Comunal del Adulto Mayor, Ana Hernández.

Cabe recordar que en noviembre del año pasado se procedió a restaurar aceras del centro de

Concepción dañadas tras los hechos ocurridos en el denominado Estallido Social.

Se trató de trabajos en “Avenida O’Higgins desde Caupolicán hasta Tucapel”, se informó en su oportunidad. La inversión alcanzó los \$ 517 millones como parte del Plan Recuperemos Chile.

### OPINIONES

Twitter @DiarioConce  
contacto@diarioconcepcion.cl

# Ciudad

PACIENTE NO VACUNADA SE ENCUENTRA EN LA UTI

# Salud catalogó de “alarmante” aumento de casos Delta en Biobío

Mauro Álvarez S.  
mauricio.alvarez@diarioconcepcion.cl

“Se presentaron 58 casos nuevos, en base a 7.061 PCR, que baja la positividad nuevamente al 1%. Seguimos haciendo una cantidad de tests importantes en la Región, por lo que también le pedimos a la población que se realicen test, porque debido a Fiestas Patrias hubo reuniones familiares”, detalló el seremi de Salud, Héctor Muñoz, evidenciando que podrían aumentar los contagios en las próximas semanas.

En cuanto a los casos activos estos ascendieron a 334, siendo Los Ángeles la que presenta la mayor cantidad, con 137; seguida de Concepción (28); y Cabrero (17). Además, se conocieron seis fallecidos más, sumando 2.674 desde el inicio de la pandemia.

Sobre la variante Delta la realidad es alarmante, puesto que se sumaron 19 casos nuevos, llegando a 161, siendo la provincia de Biobío la que presenta la mayor cantidad (Laja 2; Los Ángeles 72; Mulchén 16; Nacimiento 15, Santa Bárbara 2; y Tucapel 15), lo que se debe a que en la zona hay una alta movilidad”, comentó el seremi Muñoz.

En el detalle de activos por la variante, la provincia de Concepción presentó 14 casos nuevos, Biobío 74 y Arauco, tres. “Hay que sumar dos de otras regiones, que se detectaron en la zona y 19 que están en investigación domiciliar”, acotó la autoridad regional.

De los totales de Delta, hay cuatro personas hospitalizadas, 33 que están en sus domicilios, 119 en residencias sanitarias y cinco más que el Minsal está decidiendo dónde realizaran el aislamiento.

“En cuanto a los hospitalizados, su evolución ha sido



FOTO: SERVICIO DE SALUD CONCEPCIÓN

Se sumaron 19 casos, llegando a 161 los contagios por la variante. Los Ángeles sumó 72 y Nacimiento retrocede a Fase 3, a partir del 25 de septiembre.

favorable, sin embargo, tenemos a una paciente de Los Ángeles en la UTI, la cual no estaba vacunada y que en algún momento requirió ventilación mecánica, pero se negó. En cuanto a los otros tres, se encuentran en camas básicas”, especificó Muñoz.

### Término de Excepción

Pese al escenario que trajo la variante, no ha habido cambios respecto al término del Estado de Excepción, fechado para el 30 de septiembre. Ello obligaría a los trabajadores con patologías del área de la salud a volver a sus funciones, tal como se especificó en una circular entregada a los exentos del Hospital Guillermo Grant Benavente este martes.

Consultado al respecto, el contraalmirante Jorge Parga señaló que “de terminar, lo que fue expresado por la subsecretaria Paula Daza, se va

a mantener una alerta sanitaria, donde podrían, eventualmente, participar las Fuerzas Armadas en una condición especial distinta al Estado de Excepción”.

En esa línea, el seremi Muñoz indicó que “en el caso de continuar el Estado de Excepción, si las cifras no bajan, no se descarta que las comunas con alza de casos puedan volver a Fase 2 o 1, eso puede suceder. Aunque yo lo veo difícil por el avance de la vacunación y las dosis de refuerzo, donde la variante Delta no representa un incremento significativo para retroceder en el Paso”.

Finalmente, se informó que debido al alza de casos Delta en Nacimiento, la comuna retrocede a Fase 3, a partir del sábado 25 de septiembre a las 05:00 horas.

### OPINIONES

Twitter @DiarioConce  
contacto@diarioconcepcion.cl

## CALENDARIO DE VACUNACIÓN COVID-19

### Viernes 24

Adolescentes de 12 a 17 años con Sinovac.  
Primeras dosis a niños con comorbilidades específicas\* 6 y a 11 años con Sinovac.

2da dosis a población vacunada con Sinovac, AstraZeneca y Pfizer, con al menos 28 días desde la 1ra dosis.

1ra dosis para rezagados desde los 18 años con Sinovac, CanSino o AstraZeneca.

Vacunación mujeres embarazadas a partir de las 16 semanas de edad gestacional.\*\*

### Comorbilidades específicas\*

- Enfermedad pulmonar crónica (fibrosis quística pulmonar de cualquier causa, asma grave, tuberculosis en tratamiento).
- Enfermedad neurológica (neuromusculares congénitas o adquiridas, que determinan trastornos de la deglución o del manejo de secreciones respiratorias, epilepsia refractaria a tratamiento).
- Enfermedad renal crónica (insuficiencia renal en etapa 4 o mayor, diálisis).
- Enfermedad hepática crónica (cirrosis, hepatitis crónica, hepatopatías).
- Enfermedades metabólicas (diabetes mellitus, enfermedades congénitas del metabolismo).
- Cardiopatías (congénitas y miocardiopatías de cualquier causa).
- Enfermedad autoinmune (lupus, artritis idiopática juvenil, artritis reumatoide, enfermedad de Crohn, y otras).
- Cáncer de tratamiento con radioterapia, quimioterapia, terapias hormonales o medidas paliativas de cualquier tipo.
- Inmunodeficiencias (congénitas o adquiridas, incluye Síndrome de Down, trasplantados y personas viviendo con VIH).
- Enfermedad mental grave (esquizofrenia y trastorno bipolar).
- Obesidad severa (IMC > 3 DE).

\* Según corresponda de acuerdo a la edad.  
\*\* Debe presentar el Formulario Consejería Vacunación Embarazadas.

### DOSIS DE REFUERZO DESDE 55 AÑOS

Viernes 24  
Personas de 55 y más años vacunadas con 2da dosis Sinovac hasta el 9 de mayo.

Personas inmunocomprometidas desde los 16 años.\*

Trasplante de órgano sólido, precursores hematopoyéticos, cáncer en tratamiento, enfermedades autoinmunes en tratamiento biológicos/pequeñas moléculas, dializados (hemo o peritoneo)\*\*

\* Que hayan recibido esquema completo hasta el 30 de junio.  
\*\* Los pacientes deben presentar receta o certificado que acredite su condición de salud.

### DOSIS DE REFUERZO MENORES DE 55 AÑOS

Personas vacunadas con 2da dosis Sinovac hasta el 28 de marzo.

Viernes 24  
18 a 29 vacunados hasta el 28 de marzo

Personas entre 18 y 54 años vacunadas con 2da dosis Sinovac hasta el 14 de marzo.

Personas inmunocomprometidas desde los 16 años.\*

Trasplante de órgano sólido, precursores hematopoyéticos, cáncer en tratamiento, enfermedades autoinmunes en tratamiento biológicos/pequeñas moléculas, dializados (hemo o peritoneo)\*\*

\* Que hayan recibido esquema completo hasta el 30 de junio.  
\*\* Los pacientes deben presentar receta o certificado que acredite su condición de salud.



1. Dispónese la suspensión del tránsito vehicular en calle San Martín entre Janequeo y Galvarino, y de calle Lautaro entre O'Higgins y San Martín de esta Comuna, con el objeto que la empresa INGELEC LTDA., RUT. N°76.558.020-K, efectúe faenas de instalación de líneas de media tensión, por mandato de la Compañía General de Electricidad CGE, el día domingo 26 de septiembre de 2021, entre las 09:00 y las 17:30 horas.

2. En virtud de lo anterior se deberán desviar los servicios Transporte Público que actualmente utilizan calle San Martín, de acuerdo al siguiente detalle:

| MODO | LÍNEA                                                                                  | SENTIDO               | DESVÍO                                                            |
|------|----------------------------------------------------------------------------------------|-----------------------|-------------------------------------------------------------------|
| BUS  | 14Z - 170 - 17Q<br>18P - 21 Q - 22J<br>22R - 22S - 24T<br>41C - 42U - 56V<br>72W - 72Z | Hacia San Juan Bosco  | [...] San Martín - Janequeo - Barros Arana - San Juan Bosco [...] |
|      | 22X                                                                                    | Regreso por O'Higgins | [...] San Martín - Janequeo - O'Higgins [...]                     |

### POR ORDEN DEL ALCALDE

PABLO IBARRA IBARRA  
SECRETARIO MUNICIPAL

SERGIO JOSÉ MARÍN ROJAS  
DIRECTOR DE TRÁNSITO

## Ciudad

Con el propósito de conmemorar esta fecha e incentivar el uso de la bicicleta, considerando que después de Santiago el Gran Concepción es la ciudad con más ciclovías del país, agrupaciones de ciclistas recibieron kit de seguridad para fomentar la vida sana.

La entrega, hecha por las seremías de Transportes y Deportes, se debe a que la intercomuna cuenta con 115 kilómetros de ciclovías y varias en ejecución, por lo que se hace necesario que las agrupaciones de ciclistas de San Pedro de la Paz y Talcahuano, cuenten con kits de reflectancia para un traslado seguro durante sus viajes, y con ello incentivar a que más personas se sumen a este medio de traslado.

“El uso de la bicicleta cada vez se ha ido masificando más, ya dejó de ser sólo uso recreativo sino que ya se consolidó como un medio de transportes y por lo tanto de ahí la importancia de que cuenten con las medidas de seguridad para que efectivamente se sientan más protegidos cuando están en las calles”, detalló el seremi de Transportes, Jaime Aravena.

La autoridad reiteró el llamado a la ciudadanía a sumarse hoy a la iniciativa, “en junio del 2018 se decretó el Día Nacional Sin Auto, donde

## Día Nacional sin Auto busca promover la vida sana



115 KILÓMETROS y otras ciclovías en ejecución presenta el Gran Concepción

FOTO: ISIDORO VALENZUELA M.

**En junio de 2018 se decretó que**

el último viernes de septiembre se llevaría a cabo la iniciativa que pretende fomentar la vida sana.

se estipula que el último viernes de septiembre será el día escogido para su conmemoración. Es por ello, que queremos invitar a todas las personas de la Región, que ese día no use su vehículo particular y se traslade en otros modos de transporte”, manifestó.

EL DIRECTOR del Daem informó que habrá disminución de horas para el personal.



## En Talcahuano desmienten cierre o fusiones de colegios

El director del Departamento de Administración de Educación Municipal (Daem) de Talcahuano, Juan Manuel Riffo, desmintió rumores de cierres y fusiones de establecimientos educacionales. “No sé de dónde se habrá emitido. Lo único que nosotros apuntamos es hacer una fusión de cursos (pero no combinaciones)”, respondió.

Sobre las fusiones de cursos aseguró que esto sí conllevará a la disminución de horas para los docentes y asistentes de la educa-

### Plataforma Lirmi

Sobre la plataforma digital, Riffo dijo que se trabaja en el mecanismo de renovación de Lirmi, pero que en ningún caso hay problemas de pago.

ción. “Tenemos una situación lamentable de baja de matrícula comunal de 300 estudiantes por año”, reveló Riffo.

# BACTERISUR

SANITIZACIÓN Y DESINFECCIÓN A DOMICILIO

- DESINFECCIÓN
- DESRATIZACIÓN
- CONTROL DE PLAGAS
- CHARLAS DE PREVENCIÓN

# WWW.BACTERISUR.CL

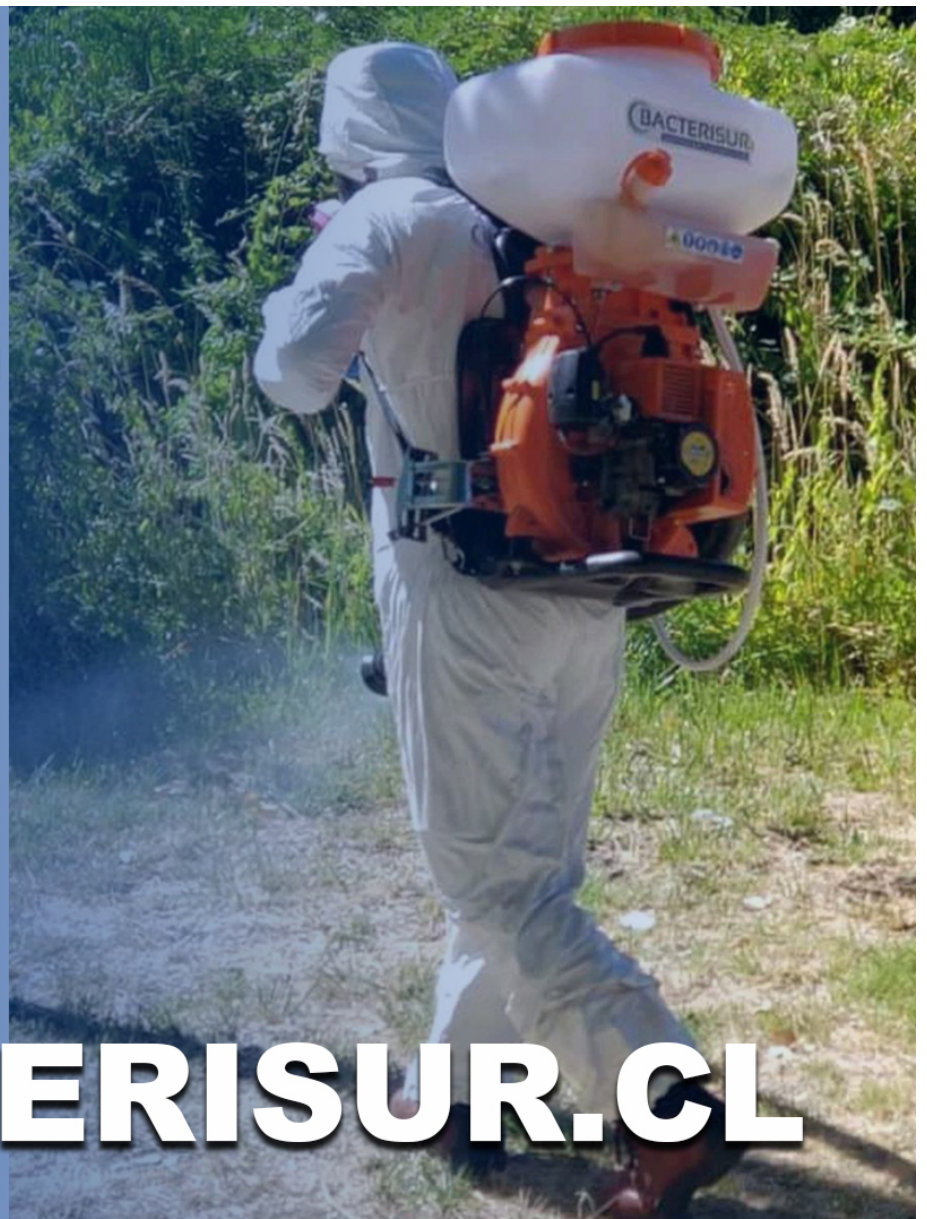





**Militza Saavedra**, profesora del Colegio Villa Nonguén  
 “Me cuido en gratitud por mi vida y la de los demás”.

HAY VARIOS ASPECTOS DESFAVORABLES

# Alergia en tiempos de Covid-19: ¿qué vínculo hay?

Natalia Quiero Sanz  
 natalia.quiero@diarioconcepcion.cl

El 22 de septiembre fue el equinoccio de primavera en el hemisferio sur, llegando la época en que el clima se vuelve más agradable y el entorno más colorido al florecer plantas, árboles y arbustos. Así, hay más pólenes en el ambiente, entre otros reconocidos alérgenos que generan que esta estación también tenga otra característica: aumentan las alergias. Enrojecimiento, picor o lagrimeo de ojos, goteo nasal, estornudos y comezón de garganta son propios de estos cuadros que por segundo año coinciden con la Covid-19; contexto sanitario de pros y contras que deben saberse.

## El reto de los síntomas

El médico Nicolás Saá, jefe del Servicio de Medicina del Hospital de Coronel y académico de la Facultad de Medicina de la Universidad Católica de la Santísima Concepción (Ucsc) se detiene en los síntomas, particularmente en nariz y garganta propios de las alergias estacionales y también pueden darse en la patología que causa el Sars-CoV-2, si bien suele acompañarse con fiebre, cefalea, diarrea y en casos más severos con dificultad respiratoria.

El punto es que la vacuna tiene como efecto el desarrollo de cuadros asintomáticos o leves y con el avance nacional en vacunación puede ser frecuente que la sospecha de alergia lleve a “confundir síntomas de Covid-19”, cree el profesional, retrasando la detección e inicio de tratamiento y medidas de contención para evitar que el patógeno se propague. Por ello, su recomendación es clara: “ante la duda, los pacientes deben concurrir al médico”, porque permitirá descartar o confirmar y sumar a la búsqueda activa de casos Covid-19 positivos, contribuyendo a mantener la situación actual en miras a su control efectivo.

Por eso también llama a no abusar de medicamentos antialérgicos en cuadros que parecen no mejorar, porque podría estar enmas-

Ya inició la primavera y así llegan los cuadros alérgicos propios de la época. Usar mascarilla puede ayudar a quienes les sufren, pero hay otras variables a considerar frente al contexto sanitario como la sintomatología asociada.

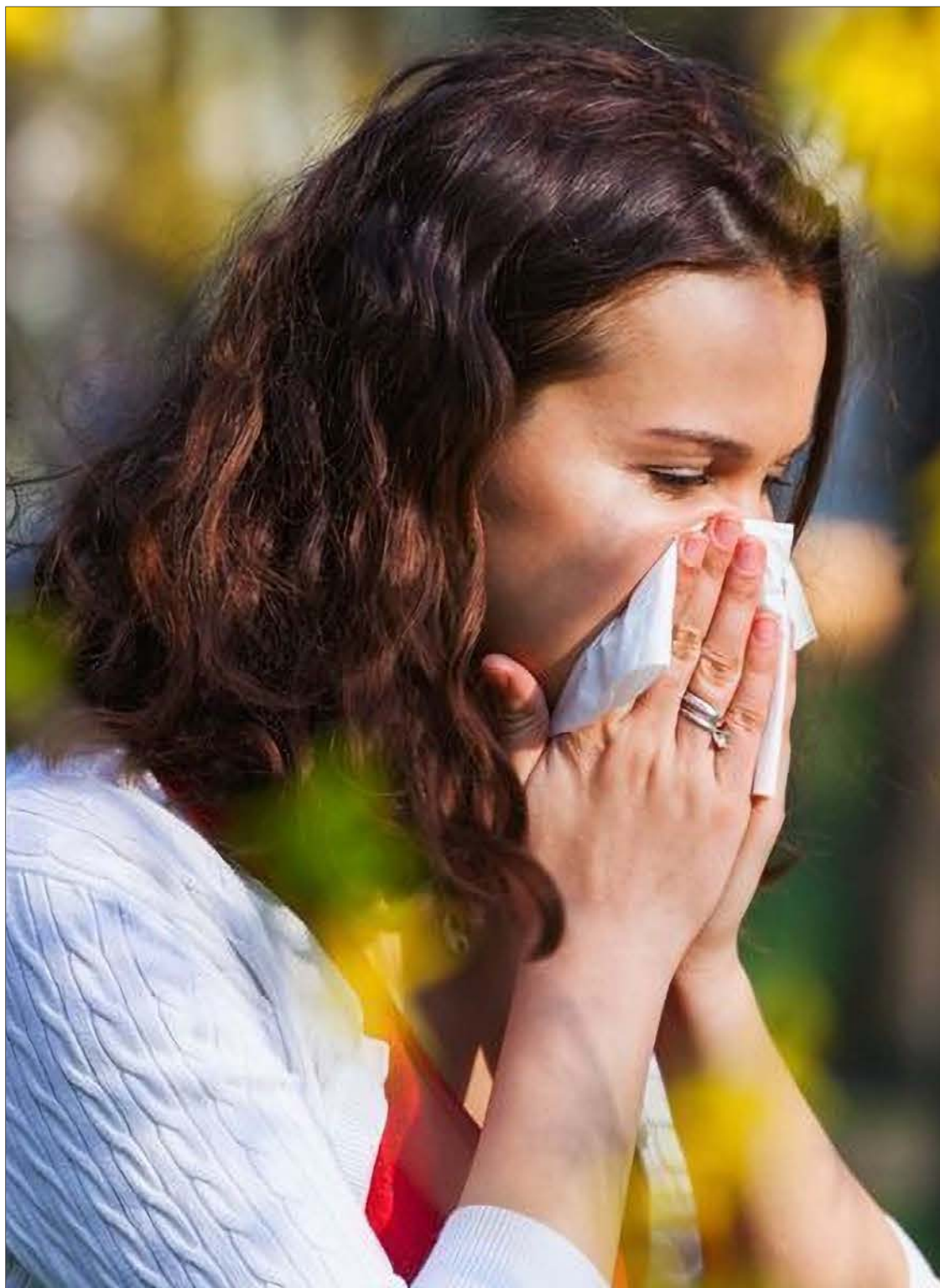

carando síntomas de Covid-19, en un contexto en que nunca se deben emplear fármacos de forma descontrolada ni sin prescripción médica, pues todos tienen efectos secundarios y riesgos asociados. Por ejemplo, varios antihistamínicos usados para controlar alergias, vendidos sin receta, producen somnolencia y visión borrosa, lo que podría interferir con las reacciones e incrementar peligro de accidentes domésticos o viales.

## Exposición al ambiente

Lo favorable de vivir tiempos de Covid-19 para las personas alérgicas es usar mascarilla, parte del estilo habitual por ser básica para prevenir riesgo de contagio al estar con otros. “Pueden aportar a que los pacientes alérgicos manifiesten menos síntomas al exponerse menos a alérgenos ambientales”, afirma Saá, ya que al cubrir nariz y boca se cubren vías de ingreso de los alérgenos.

Y de la exposición hay más relevante. El confinamiento, obligatorio o voluntario, que predominó en 2020 en muchas comunas de Chile y varios meses de este año se tradujo en menos salidas y contacto con el ambiente, realidad hoy opuesta al flexibilizarse las medidas restrictivas. Puede que la repentina mayor exposición al ambiente y alérgenos lleve a producir más alergias o exacerbarlas, pero el principal acento está en infantes; muchos se han expuesto poco o nada a factores ambientales como pasto, polvo y tierra en su vida, pero lejos de ser favorable Nicolás Saá releva que “la exposición permite que el sistema inmune se eduque y entrene para responder mejor a los estímulos”.

De hecho, destaca que la tendencia global es el aumento de las alergias de todo tipo como cutáneas, rinitis o asma y sobre todo en países desarrollados y el gran factor asociado es la “teoría de la higiene” que plantea que la excesiva limpieza y desinfección de hogares y entornos ha gatillado que en la infancia disminuya el contacto con gérmenes, y “ahí el sistema inmune pierde la capacidad de entrenarse y reacciona frente a todo lo que se exponga”, advierte el médico, haciendo hincapié en que, sin o con pandemia, “es importante que niños y niñas se expongan al ambiente tempranamente”.

## OPINIONES

Twitter @DiarioConce  
 contacto@diarioconcepcion.cl

## Ciencia & Sociedad

# 170

### muestras

de distintos puntos del mundo existen en la calibración global de temperatura y pH tras el estudio, previo a este el número era de 70.

Natalia Quiero Sanz  
natalia.quiero@diarioconcepcion.cl

Profundizar el entendimiento de lo que ocurrió con el clima en el pasado junto a la comprensión de la variabilidad climática en zonas remotas y proyectar el efecto del cambio climático son cruciales aportes del estudio "Desarrollo de una calibración de pH y de temperatura global basada en hidroxiácidos grasos de bacterias que viven en suelos", colaboración internacional que entre sus autores tiene al doctor Sergio Contreras, jefe del Departamento de Química Ambiental de la Facultad de Ciencias de la Universidad Católica de la Santísima Concepción (Ucsc), y se publicó en la revista de acceso libre *Biogeosciences*.

La investigación nació por la necesidad de conocer la variación de la temperatura y pH más allá del registro instrumental disponible, justificado en varias razones. El doctor Contreras aclara que "los registros instrumentales de temperatura casi globales no llegan más allá del año 1850" y, poniendo como ejemplo a nuestro país, también advierte que "en el sur de Chile existen muy pocas estaciones meteorológicas registrando temperatura y precipitación en forma continua y por años (menos pH). Lo mismo ocurre sobre los 800 metros de altura a lo largo de la Cordillera de los Andes". En efecto, cuenta que para saber cómo ha variado la temperatura en dichos sitios se deben usar modelos calibrados con información proveniente de donde sí existen estaciones y asumirse que las proyecciones de temperatura sirven para zonas remotas, relevando que una calibración como la hecha en el estudio es clave para conocer la variabilidad climática temporal y espacial en zonas poco representadas por datos instrumentales como la Patagonia.

#### Rol de las bacterias

Establecer rápido estaciones meteorológicas para cubrir todas las zonas remotas del planeta donde no existen es un reto complejo e imposible viajar con un termómetro al pasado para medir la temperatura que había siglos antes en un sitio para construir una calibración global. Pero, gracias a bacterias Gram-negativas y de la mano del *machine learn-*



**ESTUDIO TOMÓ MUESTRAS DE SUELO** en distintos puntos del mundo, incluyendo en Chile, para poder medir lípidos de las bacterias.

ESTUDIO INTERNACIONAL CONTÓ CON PARTICIPACIÓN DE ACADÉMICO UCSC

# Realizan calibración global de temperatura y pH usando bacterias

Viven en el suelo y responden a cambios desde la producción de lípidos que midió el trabajo, dando datos clave para zonas remotas con escaso registro instrumental como la Patagonia.

ning (aprendizaje automático), rama de la inteligencia artificial, los desafíos pueden superarse.

El estudio buscó generar y validar información de temperatura y pH de forma indirecta a través de la medición de los hidroxiácidos grasos (lípidos) que están en las membranas de estos organismos que viven en el suelo y responden químicamente a las variables. Específicamente, explica que ante variaciones de temperatura y pH, para adaptarse, estas bacterias generan cambios en la producción de estos ácidos grasos específicos, por lo que su análisis da

información de la temperatura a la que se produjeron los lípidos: "son paleo-termómetros ambientales", resalta. Así, medir lípidos preservados en algún registro climático como suelos o material acumulado en fondos de lagos da una valiosa idea sobre cambios térmicos en el pasado, teniendo gran potencial para permitir reconstruir cambios que ocurrieron, considerando análisis y modelación de datos globales, sostiene.

#### El estudio

Para medir los ácidos grasos y generar la calibración global, cuenta

que se muestrearon suelos de distintos puntos del mundo como en Chile, Perú y China. "La diversidad química de estos lípidos se comparó con la temperatura promedio anual del lugar donde se sacaron las muestras. En Chile, medimos pH en las muestras de suelo y registramos la temperatura con sensores enterrados que miden cada hora", detalla el investigador. Luego, usando *machine learning* se generó una curva global de temperatura y pH.

La calibración global generada a partir del trabajo se cotejó con calibraciones de otros lípidos usados en el mundo para validar los resultados. Y un dato que deja manifiesto el aporte del trabajo para el campo investigativo es que la curva de calibración original contaba con 70 muestras existentes en el mundo y este la extendió a 170.

Es importante destacar que el primer autor del artículo es Pierre Véquaud, investigador doctoral de la Universidad de la Sorbona en Francia con cuyos docentes guía el doctor Sergio Contreras desarrolla desde hace dos años un proyecto de colaboración internacional financiado por la Agencia Nacional de Investigación y Desarrollo de Chile. En la investigación también participaron científicos de Italia, Inglaterra, Escocia, Perú y Estados Unidos.

#### OPINIONES

Twitter @DiarioConce  
contacto@diarioconcepcion.cl

# Economía & Negocios



## #NosCuidamos

**Gloria Benítez, secretaria.**

“Me quedo en casa, porque creo es la mejor forma de bajar la curva de contagios, que lamentablemente comienzan a subir en Concepción y la Región del Biobío. Hoy, más que nunca, hay que quedarse en casa”.

**Edgardo Mora Cerda**  
edgardo.mora@diarioconcepcion.cl

Según gremios del comercio y turismo, sobre el balance de fiestas patrias hubo un alza promedio en ventas de 10% respecto de 2019 y 15% en rubro gastronómico. Protur confirma el 40% proyectado previamente.

Las proyecciones realizadas esperaban que según cuál fuera la base de comparación, año 2020 ó 2019, subieran o se mantuvieran las ventas del comercio, respectivamente.

En tanto, Félix Perera, gerente de Protur, proyectó en su oportunidad, de acuerdo con la información de empresas familiares, que la actividad podría crecer desde un 24% a un 40% aproximadamente.

Las cifras previstas por el gremio fueron confirmadas luego a través de Teresa Alarcón de la Agencia AlTeTour, quien señaló que “las ventas en relación al año pasado aumentaron 40% ya que el año pasado no se vendió nada”.

### Fecomtur

Juan Antonio Señor, presidente de la Federación de Cámaras de Comercio y Turismo A.G. de la Región, Fecomtur, y ex seremi de Hacienda en Biobío señaló que si se hace una comparación respecto de septiembre del año pasado, “efectivamente esperamos un crecimiento bastante fuerte con un cálculo aproximado de un 50% más”.

Señor hizo la salvedad que todo dependía de la base de comparación, pero al ser consultado nuevamente por el balance actual, indica que “las ventas estuvieron bastante buenas en relación al año 2019, porque las de 2020 no las podemos



FOTO: RESTAURANTEGRACILARIA.CL

EN ACTIVIDADES DEL COMERCIO Y TURISMO

# Fiestas Patrias: gremios realizan un balance positivo en Biobío

Alza promedio en ventas sería de 10% respecto de 2019 y 15% en rubro gastronómico. Protur confirma el 40% proyectado.

considerar”.

Detalló que en las recientes fiestas patrias la actividad creció, por lo menos, un 10% respecto de 2019 y en el rubro gastronómico un poco más arriba, donde mínimo fue de un 15% porque mucha gente salió y la mayoría de los restaurantes estuvieron llenos.

Agregó que también está la percepción de que el rubro hotelero tuvo buenas cifras el fin de semana pasado.

### Las incidencias

Requerido acerca de qué variables podrían haber incidido a favor del comercio y turismo regional, el presidente de Fecomtur afirmó que fueron el desconfinamiento, el término de las restricciones (cuarentenas), el ser una fecha tradicional de celebración y para el encuentro entre familiares, así como la mayor liquidez existente en el mercado.

Por su parte, Humberto Miguel Cerda, presidente de la Asociación de Empresarios de San Pedro de la Paz, Asem, expresó que existe alegría en el comercio de San Pedro de la Paz ya que en esta época de fiestas patrias las ventas aumentaron sobre un 25% en relación a un mes normal.

Coincidió en que el retorno controlado de las actividades de celebración en las empresas junto al aumento de circulante son variables que influyeron en este crecimiento.

A la vez, destacó el buen comportamiento de las personas quienes celebraron responsablemente.

### OPINIONES

Twitter @DiarioConcepcion  
contacto@diarioconcepcion.cl

Más de 50 mil metros cuadrados de magia, juegos y estructuras de luces, además de gastronomía y la cultura milenaria China vestirán la Costanera de Chiguayante con un evento de categoría mundial: El Festival Internacional de Luces, Fesiluz 2021 - 2022.

Este espectáculo estará presente en la comuna, tras la firma del convenio de colaboración para su realización, por cuatro años, entre el alcalde de Chiguayante, Antonio Rivas, y el representante de MISA GROUP, Gustavo Pinto, empresa a cargo de su producción. Este hito, fue posible tras intensas gestiones realizadas por la autoridad comunal para traer este show a Chiguayante, lo que incluyó reuniones en Santiago y en la comuna, con representantes de la empresa y personeros chinos.

Serán más de tres meses, desde el 15 de diciembre al 30 de marzo del año 2022 y los

## FESILUZ, EL MEGA FESTIVAL INTERNACIONAL DE LUCES QUE COMIENZA A LATIR EN CHIGUAYANTE

*Tras intensas gestiones del alcalde de Chiguayante, Antonio Rivas, desde diciembre esta comuna será escenario de un espectáculo internacional de renombre, donde la cultura, la magia y fantasía de la cultura china se entremezclarán con las bondades naturales de la ciudad.*



7 días de la semana, que este espectáculo estará abierto y podrá ser disfrutado por la comunidad, con el sello de ser la segunda ciudad Latinoamericana en contar con este millenario evento.

En relación a la firma de este acuerdo, el alcalde de Chiguayante, Antonio Rivas, indicó que “este es un festival fantástico que vamos a tener para todos nuestras vecinas y vecinos, para toda la región y para todo el mundo. Es un intercambio cultural, que va a estar instalado en nuestra comuna y vamos a tener la posibilidad de gozar, aprender y emocionarnos con este arte milenario, fruto de las gestiones que realizamos desde un comienzo para hacerlo realidad”, señaló Rivas.

Por su parte, Gustavo Pinto, representante de la empresa que traerá Fesiluz a Chiguayante, señaló que “nosotros luchamos para que se hiciera en la región del Biobío y, como empresa penquista, hicimos las gestiones, junto con otras voluntades, para traer este espectáculo. Chiguayante tiene características espectaculares, un clima maravilloso, una explanada donde se aprecia el río, y, lo más importante, la voluntad e interés del alcalde en traer este espectáculo, desde el día primero”, puntualizó Pinto.

En los próximos días comenzarán los trabajos para poner a punto este Festival con el que el alcalde Rivas ha planteado potenciar el comercio local: “Crearemos todas las instancias para que nuestros emprendedores puedan aprovechar esta gran oportunidad, porque se estima que lleguen cerca de 500 mil personas a esta zona”, afirmó.

## Economía & Negocios

# 90%

de los cursos serán financiados por Corfo. El 10% restante debe ser aportado por el participante.

# 16

cursos de especialización serán los que incluye el programa. Fueron diseñados en conjunto con la industria.

**Daniel Núñez Durán**  
contacto@diarioconcepcion.cl

A más de un año y medio de la llegada de la pandemia al país el mercado laboral nacional ha debido reinventarse. En ese sentido, profesionales y emprendedores se han visto obligados a buscar fórmulas para enfrentar la crisis sanitaria que trajo consigo la Covid-19.

Además de las herramientas individuales, el Gobierno también ha trabajado diversos beneficios para asistir a los emprendedores. Uno de ellos es el programa "Potencia tu Talento", iniciativa implementada entre Corfo y Talento Digital para Chile.

Esta iniciativa traerá está basada en un programa de becas y cursos en tres importantes líneas de formación como lo son: las especializaciones tecnológicas, el marketing digital-comercio electrónico y los servicios para la industria creativa. Este plan tuvo una exitosa convocatoria en 2020, por lo que, este año, buscará continuar respondiendo a las crecientes demandas del mercado laboral.

Para este año, el programa ofrecerá 1.400 becas para la realización de cursos online orientados para profesionales y emprendedores a nivel nacional, incluyendo al Biobío, región que se caracteriza por ser fundamental en cuanto a la participación de estas capacitaciones. La idea es que los participantes actualicen sus conocimientos y perfeccionen el manejo de herramientas digitales para alcanzar mejores perspectivas de trabajo y abrir nuevas oportunidades de negocios.

La directora ejecutiva de Talento Digital para Chile, Jeannette Escudero, manifestó que "estos cursos se diseñan en línea con las demandas del mercado, de acuerdo a los perfiles y habilidades más demandadas. Por eso abren grandes oportunidades laborales o de prestar servicios altamente valorados hoy".

Por su parte, Pablo Terrazas, vicepresidente ejecutivo de Corfo manifestó que "este nuevo llamado es una oportunidad para que emprendedores y profesionales del país puedan adquirir competencias técnicas que



**PROGRAMA BUSCA**  
seguir fomentando la activación del empleo y perfeccionar a profesionales y emprendedores.

PROGRAMA DE CORFO Y TALENTO DIGITAL PARA CHILE ESTARÁ ABIERTO PARA POSTULANTES DEL BIOBÍO

# “Potencia tu Talento” entregará becas para preparar a profesionales y emprendedores

**Hay un total de 1.400 becas para personas que quieran actualizar sus conocimientos y prepararse en el uso de herramientas digitales.** Las postulaciones ya están disponibles y permanecerán abiertas hasta el día 7 de octubre.

les permitan fortalecer y optimizar sus negocios en un escenario marcado por la transformación digital. Desde Corfo, somos conscientes que la pandemia ha acelerado los procesos de digitalización de las empresas, por lo que este programa será una herramienta clave para avanzar hacia la reactivación económica de Chile, a través de la creación de empleos de calidad y que sean óptimos para cubrir la necesidad que hay en el país".

### Financiamiento

El 90% del costo total de los cursos será cofinanciado por Corfo. El 10% restante tendrá que ser aporta-

do por el participante, a través del pago de su matrícula.

En cuanto a la implementación, son 16 cursos de especialización que fueron diseñados en conjunto con la industria. Estos módulos serán 100% online con clases en vivo que tendrán una duración variable desde las 40 hasta las 184 horas, dependiendo de la malla curricular a la que el participante se adscriba.

A la iniciativa podrán postular chilenos y extranjeros con permanencia definitiva en el país. Entre los requisitos mínimos, se solicita tener título técnico, profesional o licencia en carreras asociadas al curso selec-

cionado. Además, se exige contar con experiencia laboral específica y acreditada, asociada al tipo de especialización TIC al que postulen.

Los cursos de Marketing Digital, Comercio Electrónico y Servicios Creativos, también están orientados a emprendedores, por lo que pueden postular quienes sean dueños, socios, accionistas y/o trabajadores de una empresa.

Las postulaciones estarán abiertas en el sitio web [www.becascapitalhumano.cl](http://www.becascapitalhumano.cl)

### OPINIONES

Twitter @DiarioConce  
contacto@diarioconcepcion.cl

# Economía & Negocios

SEGÚN ESTUDIO DE GFK ADIMARK

## Mejora confianza en la economía, pero se mantiene en zona pesimista

Javier Ochoa Provoste  
javier.ochoa@diarioconcepcion.cl

El Índice de Percepción de la Economía (Ipec de GFK Adimark) de Agosto avanza +1,9 puntos respecto al mes anterior. Sin embargo, el indicador continúa bajo los 50 puntos, considerado como zona crítica, por 36 meses consecutivos.

El índice de Expectativa Económica crece de manera transversal en la mayoría de los segmentos sociodemográficos, con excepción de la población sobre los 56 años, quienes retroceden sus expectativas en casi 1 punto.

Con noticias más estables respecto a las mejorías en las cifras de contagio de la pandemia en el país, los cinco subindicadores que forman parte de este índice siguen fortaleciéndose desde mayo en adelante. El subíndice de "Situación personal actual" es el que presenta mayor crecimiento con +6,5 puntos, junto con la percepción de la "Situación del país actual" +2,0 pts.

Tanto el índice de expectativa del nivel de empleo como la expectativa de la situación económica familiar se posicionan y crecen con indicadores sobre los 50 pts.; mientras la situación económica de las empresas aumenta +9,7, alcanzado 48,9 puntos.

De manera contraria, el sentimiento más pesimista acerca de la expectativa de inflación crece con la cifra más alta en los últimos 10 años: 65,6 puntos.

Mientras, la declaración de si es un buen momento para ahorrar se mantiene estable con 47,4%.

### Ipsos en Línea

La consultora internacional Ipsos elaboró una nueva versión del informe mensual Índice de Confianza del Consumidor (CCI, su sigla en inglés), en el cual se da cuenta de la recuperación económica que comienza a retomar Chile. La medición evidencia que la confianza de los consumidores locales reporta un alza por tercer mes consecu-

Las ayudas estatales y los retiros previsionales se unen a la disminución de los contagios como causas de la mejor perspectiva económica chilena.

### OTROS INDICADORES COMPARACIÓN ÚLTIMO TRIMESTRE

(ÍNDICE 0-100 pts.)\*

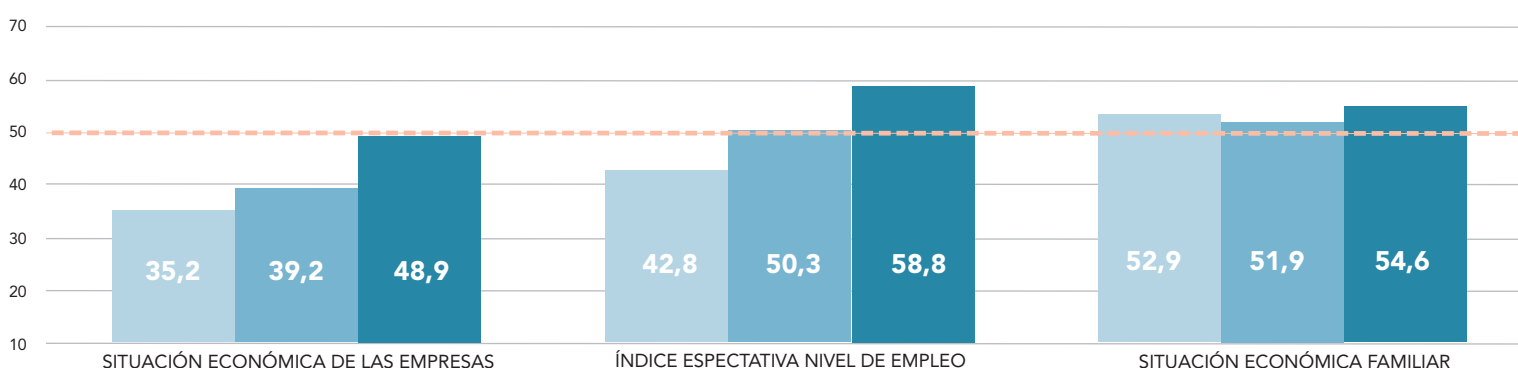

\*Nota, el valor 0 indica máximo pesimismo y el valor 100 indica máximo optimismo

FUENTE: GFK ADIMARK

ANDRÉS OREÑA P. • DIARIO CONCEPCIÓN

### El Ipec se calcula mediante

la aplicación mensual de cuestionario a una muestra de 1.100 personas mayores de 18 años de principales ciudades de Chile.

tivo, llegando a las 40,6 unidades, tras experimentar un salto de 2,1 puntos respecto al estudio de junio-

A pesar de esta mejora en el indicador CCI mostrada por Chile, el mercado nacional se mantiene en una zona de pesimismo, quedando en el puesto 20 de las 28 economías estudiadas por Ipsos. En el registro, nuestro país supera a Perú, Hungría, Sudáfrica, Argentina y Turquía, entre otros.

“En un contexto nacional marcado por la disminución en las cifras de contagio de la pandemia, menos fallecimientos y además la entrega de beneficios económicos como el IFE Universal, el aumento de la confianza de los consumidores chilenos se explica principalmente por las crecientes expectativas económicas para los próximos seis meses y la mayor capacidad para hacer compras en el hogar en comparación con 6 meses atrás”, explica Jorge López, gerente

de Ipsos Chile. Según comentan los encuestados, nuestro país experimentó alzas significativas en los subíndices “Expectativas” (+2,2) e “Inversiones” (+2,2), y algo menores en “Trabajo” (+1,9) y “Situación actual” (+0,5).

La directora de Programas Advance de la Facultad de Ingeniería y Tecnología de la USS, Carol Francesconi, puntualizó que los datos entregados reflejan un avance que se ha mantenido desde mediados de este año, si bien no es muy alto responde al exitoso proceso de vacunación que trajo cambios de manera importante las economías locales gracias a las extensiones horarias y levantamiento de restricciones.

“Por otro lado, se suman las ayudas estatales y retiros que han permitido levantar sobre todo a las pymes y mypes debido al aumento en los niveles de consumo en la población. Esta proyección va en la línea de las realizadas por el Banco Central publicadas en su Informe de Política Monetaria (IPoM) que destaca una positiva recuperación de la actividad económica del país”.

### OPINIONES

Twitter @DiarioConce  
contacto@diarioconcepcion.cl

Este fin de semana destacamos en nuestra programación

Alimenta tu Vida

Sábado, desde las 14.00 horas.

Cada semana, la nutricionista Ana Karen Millar entrega útiles consejos en torno al bienestar integral, alimentación y estilos de vida saludable.

Crónica Nacional

Sábado, desde las 21.00 horas.

Un programa dedicado a difundir la música chilena de concierto, de la mano del musicólogo Nicolás Masquiarán Díaz.

Música del Biobío

Domingo, desde las 20.00 horas.

Las mejores bandas emergentes de nuestra zona en una selección musical especial para acompañar el fin de semana.

f t i

Encuentra mucho más en

www.radioudec.cl

Radio UdeC  
95.1

## Cultura & Espectáculos

### Biobío en 100 Palabras realizará taller de poesía y cultura mapuche

En el contexto de la décima edición del concurso de cuentos breves Biobío en 100 Palabras, y como parte del ciclo de conversaciones "Despierta tu imaginación", se realizará un taller *online* gratuito en mapudungún sobre poesía, los epews (relato oral mapuche) y la tradición ancestral mapuche a cargo del poeta y músico Leonel Lienlaf.

El encuentro, que busca incentivar el envío de cuentos en la lengua mapuche al concurso cuya convocatoria cierra el 8 de octubre, se realizará el próximo martes 28 de septiembre, a las 18.00 horas a través de la plataforma Zoom, y para participar se debe completar un formulario alojado en el Facebook del concurso.

"La poesía es una forma de transmitir y aprender conocimiento. Todos los ritos tienen mucho que ver con el mundo de la poesía, son grandes obras literarias, como las oraciones rituales de los pueblos antiguos. La poesía y la palabra te obliga a estar más atento, a soñar, a prestar atención a tus sueños, a la brisa y a las emociones. En los procesos creativos se tienen que entender estas emociones, pero

para hacerlo se tienen que vivir", reflexionó el poeta.

Lienlaf es oriundo de Valdivia y en 1990 se convirtió en el primer poeta mapuche en obtener el Premio Municipal de Literatura de Santiago con su libro "Se ha despertado el ave de mi corazón". Además, ha trabajado como guionista e investigador sobre etnografía y tradición oral mapuche.

Con este encuentro virtual, se dará por finalizado el ciclo "Despierta tu imaginación", que contó con la participación del músico penquista, vocalista de la banda Julius Popper, Alejandro Venegas; del ilustrador, grabador y docente de la UdeC, Claudio Romo; y del escritor Marcelo Mellado. Este último ofrecerá un taller online solo para los alumnos del Liceo Manuel Aristides Zañartu Zañartu este viernes 24 de septiembre.

Biobío en 100 Palabras es organizado por Fundación Plagio y Cmpc, con apoyo de la UdeC. En esta décima edición se entregarán nueve premios, entre los que se destacan Mejor Relato en Mapudungún y el Premio del Público, donde la comunidad será la encargada de elegir su cuento favorito.

FOTO: ÁLVARO HOPPE GUÍNEZ



**LEONEL LIENLAF** se convirtió en el primer poeta mapuche en obtener el Premio Municipal de Literatura de Santiago con su libro "Se ha despertado el ave de mi corazón".

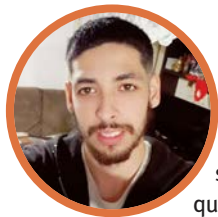

## #NosCuidamos

**Benjamín Monroy Guillén, Tens Clínica Andes Concepción**

"Todos los días convivo con el virus en la clínica y lo único realmente importante es cuidarse, si te cuidas estarás protegiendo a tus seres queridos. Cuidémonos, usa mascarilla y alcohol gel para que esta pandemia se acabe".



LOS INSTRUMENTOS de viento serán protagonistas en este concierto final de septiembre.

FOTO: CORCUDDEC

HOY A LAS 18.00 HORAS EN EL TEATRO UDEC

## Sinfónica UdeC cierra el Mes de la Chilenidad con estrenos y clásicos

**Mauricio Maldonado Quilodrán**  
mauricio.maldonado@diarioconcepcion.cl

Entre obras más contemporáneas y también clásicas será el repertorio que despedirá el Mes de la Chilenidad de la Sinfónica UdeC. Luego de dos semanas en formato virtual, la agrupación docta local bajará el telón de septiembre hoy, a las 18.00 horas, con un concierto de cámara sobre el escenario del Teatro UdeC.

"Cerrando este mes especial y con una puesta en escena presencial, buscamos dar el espacio que se merecen los compositores nacionales, tanto maestros consagrados como nuestro querido Wilfred Junge, como nuevas nombres que se están abriendo camino en el mundo musical", comentó Mario Cabrera, gerente Corcudec.

Es así como el programa comprende composiciones clásicas de Bernardo Havestadt y Wilfred Junge, además de estrenar creaciones de los jóvenes compositores Christopher Navarro, Valentina Vera y Felipe González.

En lo puntual, estos últimos músicos presentarán las obras "Traveler's Epic", "Jugando con Fuego" y "4 piezas para quinteto de viento", respectivamente.

"Traveler's Epic nació en base a la experiencia del aventurero, basado en ciertos textos literarios y videojuegos. Los que recorren decenas de tierras

**El repertorio incluirá obras de los maestros Wilfried Junge y Havestadt como también piezas más nuevas de los jóvenes músicos Christopher Navarro, Valentina Vera y Felipe González. Concierto presencial que baja el telón de septiembre.**

### También por vía streaming

Para quienes no alcancen entradas para estar en el teatro el concierto igualmente se emitirá por las redes de Corcudec.

inexploradas y un sin fin de experiencias. Me encanta ese tipo de historias. Lo que espero transmitir es que el oyente pueda imaginar su propia aventura, ser el protagonista de su historia. La imaginación es una fuente de inspiración muy grande", explicó Navarro.

Mientras que Vera hizo hincapié en lo agradecida de la Sinfónica de poder interpretar su pieza. "Es un gran honor te-

ner la oportunidad de que mi obra sea interpretada por grandes músicos, que le brinden una voz propia a mi creación. Me llena de alegría y motivación para seguir en este camino de la creación musical".

Palabras que van en la misma línea de lo señalado por González, quien manifestó que "es una tremenda instancia que no se da todos los días. Además, es un hito sumamente relevante en mi carrera ya que es primera vez que una obra de mi autoría será presentada en el marco de un concierto de estas características".

Concierto que, de igual manera y como ha sido la tónica desde el regreso a la presencialidad, será transmitido a través de las redes sociales de Corcudec.

### OPINIONES

Twitter @DiarioConce  
contacto@diarioconcepcion.cl



# Deportes



## #NosCuidamos

**Irene Mairena, fisicoculturista**

“Es un momento complicado y mi recomendación para todos, junto con cuidarse, es mantenerse activos. Un cuerpo más activo es una mente más positiva y lo ideal es empezar cada día con algún propósito, no pensar cuánto queda para salir de esto”.



## Sale a ratificar el alza ante un rival directo

No se les ha dado el triunfo en los últimos tres partidos, pero está claro que Huachipato ya no es ese equipo frágil de la primera parte del campeonato. El acero recibe hoy a las 18:30 horas a Palestino en el CAP, un equipo que se armó para pelear el título y competir a nivel internacional, pero que al igual que el elenco de Luvera, vive una realidad muy diferente a la proyectada a inicio de torneo.

La usina llega al encuentro de hoy tras igualar ante U. de Chile, Ñublense y Cobresal, partidos donde por detalles puntuales no se quedaron con los tres puntos. En el duelo ante los azules, un grosero error arbitral le permitió empatar a los azules al cierre, en el choque ante Ñublense, el acero dejó escapar una ventaja 2-0 en los últimos 15 minutos, mientras que en el norte el empate fue un resultado que se ajustó a lo que pasó en la cancha.

El repunte de Huachipato va más allá del buen juego. En los

últimos dos meses, y desde que igualaron sin goles con Unión La Calera, los acereros llevan siete partidos sin derrotas, con cuatro empates y tres victorias. Aquellos números les permitieron dejar la zona de promoción, aunque no tienen mucho margen, ya que se ubican sólo dos unidades sobre Deportes Melipilla.

¿Y los árabes? Tienen 24 puntos, sólo dos más que Huachipato, que tiene un duelo menos que ellos. En la primera rueda la victoria fue para el equipo que dirigía, por esos días, José Luis Sierra, un 2-0 que se disputó después de Copa América con tantos de Cortés y Villanueva. Después del colista Santiago Wanderers y la UC (2), el equipo que menos ha empatado en el torneo es Palestino, que de la misma forma registra 10 caídas, siendo al igual que Melipilla y por sobre S. Wanderers, el cuadro con más derrotas de la temporada.

Benjamín Saravia será el árbitro del compromiso en el CAP.

MALA RACHA DEL CAMPANIL

# Se desconcentró al último segundo y no levanta cabeza

En un partido de trámite muy parejo, UdeC cayó 0-1 ante U. San Felipe, estirando a 572 los minutos sin marcar y a ocho los encuentros consecutivos sin ganar.

FOTO: JAIME GÓMEZ / COMUNICACIONES U. SAN FELIPE



**Carlos Campos A.**  
carlos.campos@diarioconcepcion.cl

Estadio: Municipal de San Felipe  
Árbitro: Felipe González

Mal momento auricelo. En un partido parejo, UdeC cayó 1-0 ante San Felipe con un gol al minuto 90', estirando a 8 los duelos sin ganar y a 572 los minutos sin anotar.

No hubo gran fútbol durante los primeros 45 minutos, pero por lo menos ambos equipos tuvieron ocasiones de peligro para abrir la cuenta. Llanos, al 6', se coló entre los defensas y quedó mano a mano con el portero Reyes, a quien no pudo superar en el mano a mano. Gran molestia del arquero uruguayo, por la facilidad con que el delantero ex UC profundizó en ataque.

Tres minutos después, Mauro González se animó con un remate a portería, en la primera señal de que UdeC no se conformaría con el empate. Ambos equipos buscaban armar jugadas de fútbol, aunque a

los dedos alcanzó a rozar el balón antes que se estrellara en el poste.

### Pálido

Se esperaba un segundo tiempo de alto vuelo, considerando que sólo la victoria le servía a ambos equipos en su lucha por escapar de la parte baja de la tabla, pero el partido bajó en ritmo, ningún equipo arriesgó en demasía y recién al final llegó la emoción en el Aconcagua. El meta Reyes era el mejor jugador de UdeC y lo propio su par Gonzalo, de San Felipe, quien rompió líneas al 90', aprovechó los espacios que dio el Campanil y marcó el 1-0. Sobre el tiempo adicional, Altamirano tuvo el empate con un remate que dio en el travesaño, pero no hubo tiempo para más y la mala racha sigue.

### OPINIONES

Twitter @DiarioConce  
contacto@diarioconcepcion.cl

|                  |   |                  |   |
|------------------|---|------------------|---|
|                  | 1 |                  | 0 |
| UNIÓN SAN FELIPE |   | U. DE CONCEPCIÓN |   |
| GOLES            |   |                  |   |
| 90' G. Reyes     |   |                  |   |

ratos abusaban de los pelotazos y se saltaban el mediocampo. Así, Lionel Altamirano tuvo una muy buena opción al 40', con un potente tiro que Giovini mandó con una mano al tiro de esquina. San Felipe, eso sí, tuvo la más clara al 43' cuando tras un desborde de Reyes por la banda derecha, Rosales remató a impactó su tiro en el travesaño. Mérito para Reyes, quien voló y con la punta de

## Deportes

Samuel Esparza Muñoz  
samuel.esparza@diarioconcepcion.cl

La primavera es sinónimo de naturaleza y también actividad física al aire libre. Prueba de ello es lo que sucederá próximamente, cuando la provincia sea escenario de uno de los mayores eventos deportivos de la temporada. Se trata del Campeonato Nacional de Lightning, que se llevará a cabo en octubre en las aguas de la Laguna Grande de San Pedro de La Paz. El certamen, organizado por la Clase Lightning Chile y la Flota Zonal 514, significará la prueba náutica más importante del año de la clase en el país y uno de los más relevantes de la navegación a vela nacional.

Con la presencia de más de 20 tripulaciones provenientes de las zonas norte, centro y sur del país, la instancia convocará a muchos de los mejores exponentes de la disciplina a nivel nacional e incluso mundial. Veleristas de talla planetaria, como son ex campeones mundiales de la clase Lightning, varios de los miembros de la actual tripulación chilena de la Gold Cup de la Star Sailors League (Copa Mundial de Velerismo a disputarse en mayo de 2022), así como grandes navegantes de la clase Soto 40, entre otros.

### Retorno en grande

La cita se llevará a cabo entre el 22 y el 24 de octubre, dando comienzo en grande a las actividades oficiales de la especialidad en el país. Algo que fue destacado por presidente de la Clase Lightning Chile, Cristián Herman.

“Esta es la versión número 61 del campeonato nacional, que esta vez será en San Pedro de la Paz para aprovechar de reactivar la flota local, que siempre se ha caracterizado por su entusiasmo a la hora de participar en regatas de la clase Lightning, una de las más antiguas de Chile y que más satisfacciones y logros le ha dado a la vela chilena”, partió señalando.

“Para nosotros es un honor hacer este campeonato en la Laguna Grande, estamos seguros que será un éxito. Tendremos a deportistas desde Antofagasta hasta la zona central y el sur, con la participación de exponentes de la categoría junior hasta tripulaciones con formato panamericano. Será un campeonato muy bien nutrido, así es que esperamos que sea un lindo evento y que el tiempo también nos dé una mano”, complementó el dirigente, quien aprovechó de confirmar otro relevante torneo para las aguas de la provincia.

“Aparte del nacional, San Pedro de la Paz será también sede de otro evento emblemático de la clase Lightning, que es la Copa Francisco Pérez Spencer, competencia que además será selectiva para el Sud-



FOTO: ISIDORO VALENZUELA M.

SE VIENE EL NACIONAL DE LIGHTNING

# Las velas más coloridas de Chile vuelven a extenderse en San Pedro de la Paz

En la Laguna Grande se desarrollará el evento náutico más importante del año de la clase, con presencia de las mejores tripulaciones del país, entre ellos varios campeones mundiales.

americano 2021 que será en Salinas, Ecuador, del 12 al 15 de diciembre de este año”, sentenció.

En ese sentido, Martín Armstrong, representante de la flota local y director de la Clase Lightning Chile, destacó la calidad de los veleristas que se darán lugar en el certamen. “Tenemos a Alberto González, varias veces campeón del mundo representando a Chile en esta categoría, quien vendrá a participar. También tendremos a Rodrigo Robles, y otros más quienes forman parte en estos momentos de la actual tripulación chilena de la Gold Cup, de la Star Sailors League. Esto demuestra que sin duda es una de las clases más competitivas y antiguas de Chile. Bas-

ta con decir que esta será la edición 61 de esta copa, lo que demuestra la gran historia que tiene dentro del velerismo nacional”, manifestó el también deportista.

“Tenemos 22 tripulaciones confirmadas hasta el momento, lo que es un tremendo número para una competencia de este tipo y ya asegura un gran éxito de convocatoria. El campeonato cuenta con el patrocinio de Fundo El Venado, que nos facilitó sus instalaciones náuticas a orillas de la Laguna Grande, y con el auspicio de Inmobiliaria Vellatrix, Padilla Motorsport y Solarity”, cerró.

### OPINIONES

Twitter @DiarioConce  
contacto@diarioconcepcion.cl



## Deportes

LA "MAQUINITA" QUEDÓ DESCOLOCADA TRAS EL 2-2 EN EL ESTER ROA

# “Fuimos frágiles de mente y no nos levantamos nunca del piso”

Paulo Inostroza  
paulo.inostroza@diarioconcepcion.cl

Ganaba cómodo, se jugaba el minuto 90 y recibió dos goles en 49 segundos. Increíble, una daga. Así sintió Fernández Vial este amargo 2-2 en casa, ante San Luis. ¿Hay explicación posible? El técnico Claudio Rojas intentó dar con ella.

“En el global se jugó mal. Malo el partido para el público. No corrió fácil la pelota, fue muy disputado y en el primer tiempo hicimos dos goles, porque teníamos algo más de frescura para hacer ataques rápidos que nos dieron tremendos réditos. En el segundo no tuvimos capacidad para cerrarlo y ya en los descuentos, un error garrafal, individual, nos desequilibra mentalmente. Partimos, pero estábamos en el piso, no nos levantamos nunca y nos hacen el empate. Es una tristeza absoluta. No fuimos capaces de controlarlo”, aseguró aún desencajado en camarines.

Hubo críticas de la gente. Por los cambios, por lo poco que mostró Vial en el segundo tiempo. Rojas puntualizó que “Ávalos por Espinoza, porque ya se encontraba cansado. En el segundo tiempo tuvimos un par de buenos centros de Jerez, un remate de Braulio apenas entra, un cabezazo de Kevin. Pero no fueron tan profundas como en el primer tiempo, que llegábamos con más piernas. Pasamos al 4-4-2 para que Kevin y Gustavo (Gotti) no tuvieran ya tantas responsabilidades defensivas y tenerlos más frescos en el ataque, pero no fuimos lúcidos para buscar”.

Sobre las salidas de sus delanteros, indicó que “creo que al momento del gol no estábamos sufriendo, salvo centros periféricos del rival y descuentan por medio de una pelota que me parece fácil. Fuimos frágiles de mente después de esa jugada, soltamos, no seguimos apretados como estábamos. Kevin y Gustavo estaban cansados y por eso busqué con los cambios. A veces el remedio es peor que la enfermedad y me equivoqué rotundamente. Hay responsabilidad también del jugador, pero soy yo quien decido y el que se equivoca”.

Vienen tres salidas consecutivas y 9 partidos en 31 días. El domingo será en Calama, a pleno sol. “El aprendizaje aquí es que uno ya va conociendo quiénes están con mentalidad de guerreros y competi-

Un desencajado Claudio Rojas intentó explicar este empate sin explicación: Vial ganaba 2-0 y se lo igualaron en 49 segundos. “Tengo que reconocer con quiénes voy a ir a pelear”, advirtió el DT, muy crítico con el plantel y consigo mismo.

FOTO: CAROLINA ECHAGÜE M.



### EL DURO CALENDARIO QUE SE LE VIENE AL ALMIRANTE

| FECHA                    | HORA  | RIVAL      | CONDICIÓN            | TV |
|--------------------------|-------|------------|----------------------|----|
| Domingo 26 de Septiembre | 14:00 | Cobreloa   | Visita Segunda rueda | No |
| Jueves 30 de septiembre  | 19:00 | Rangers    | Visita Pendiente     | No |
| Domingo 3 de octubre     | 16:00 | S. Morning | Visita Segunda rueda | Si |
| Miércoles 6 de octubre   | 19:00 | Barnechea  | Local Pendiente      | No |
| Sábado 9 de octubre      | 18:00 | Rangers    | Local Segunda rueda  | No |
| Miércoles 13 de octubre  | 18:00 | San Felipe | Visita Segunda rueda | No |
| Sábado 16 de octubre     | 19:00 | Magallanes | Local Segunda rueda  | No |
| Miércoles 20 de octubre  | 19:00 | Cobreloa   | Local Pendiente      | No |
| Domingo 24 de octubre    | 15:00 | Temuco     | Visita Segunda rueda | No |

vas a tope, con quién puedes contar en estas instancias. Es altamente competitivo este torneo y no puedes dejar de luchar en ningún momento. La intención de sacar un delantero y poner dos líneas de cuatro fue para cerrar el partido y no supimos hacerlo. Tengo que conocer a mis jugadores y reconocer bien quiénes están para pelear cosas importantes, porque yo quiero pelearlas. Ahora tenemos tres partidos durísimos de visita y tengo que ver con quiénes voy a ir a pelear”.

#### OPINIONES

Twitter @DiarioConce  
contacto@diarioconcepcion.cl

