

BORIC, SICHEL, PROVOSTE Y KAST EN EL ENCUENTRO NACIONAL DE GOBIERNOS REGIONALES

## Presidenciables prometen apoyo a rentas regionales

Tributación local y traspaso de competencias son parte de los compromisos asumidos en Biobío.

Cuatro aspirantes a la Presidencia de Chile se comprometieron a fomentar la descentralización y a impulsar la entrega de mayor

autonomía a los gobiernos regionales. El "Compromiso con las regiones" fue asumido durante el Encuentro Nacional de Gobiernos

Regionales, que culminó ayer en San Pedro de la Paz. Al final de la cita las autoridades regionales de todo el país firmaron un mensaje

de dos páginas que integra una síntesis de 10 demandas regionales, titulado "Declaración de Concepción". Próximo encuentro

se realizará los días 1, 2 y 3 de diciembre, en Tarapacá, con los postulantes que pasen a segunda vuelta. **POLÍTICA PÁG.4**

FOTO: CLUB DEPORTIVO VALDIVIA / JOSÉ MIGUEL GONZÁLEZ



### Básquetbol UdeC buscará el título en nuevo partido

La Liga Nacional de Básquetbol sigue sin dueño, al menos hasta el sábado. Tras el 52-61 para el CD Valdivia, se postergó la decisión. Aún así, el equipo auricelo sigue a un triunfo para convertirse en campeón. **DEPORTES PÁG.15**

FOTO: ISIDORO VALENZUELA M.



### Las definiciones y las propuestas de Gabriel Boric

**POLÍTICA PÁG.5**

### Casos de variante Delta siguen al alza y suman 32 confirmados

**CIUDAD PÁG.8**

### Estudio demuestra impactos del cambio climático en los ríos

FOTO: JOSÉ MIGUEL CALVO

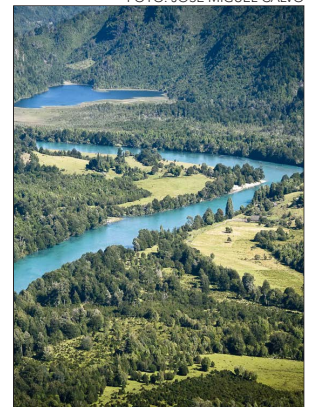

**CIENCIA&SOCIEDAD PÁG.10**



## #FUE TENDENCIA

Sin margen de error quedó La Roja luego de caer por 3 a 1 de visita ante su par de Colombia en el Estadio Metropolitano Roberto Meléndez en Barranquilla. La selección encabezada por Martín Lasarte suma 7 puntos en nueve partidos disputados, quedando lejos de las zonas de clasificación (8°). La derrota generó opiniones divididas en la hinchada y especialistas del balompié.

**Manoel de Tezanos**  
@ManuelDTP

"Rueda es un buen entrenador, pero acá no cuajó y tuvo 3 años para armar equipo y no estuvo ni cerca. Recordar que él se fue, no lo echaron. La ANFP, en vez de jugársela con un DT más cotizado, optó por Lasarte. Un "es lo que hay". Sin titulares, muestra sus limitaciones".

**Renato Garin**  
@RenatoGarinG

"La Convención AVANZA. La sarte NO".

**Salvador Schwartzmann**  
@S\_Schwartzmann

"Chile pidió 3 - 1 frente a Colombia en Barranquilla. Se dijo, antes, que era partido decisivo para Clasificar y después está mucho más claro. Nada más hay que hacer, aunque las matemáticas digan que Chile va a Qatar si gana todos los que le quedan. Solo nos falta la lápida".

**Jorge Gómez**  
@pelotazo

"La generación dorada merecía ir a Rusia. Ahí fue farra. No le ganamos a Bolivia de local y creímos que con el TAS saldríamos victoriosos. Y de giles revivimos a Perú. Ahora también lo merece, pero hay menos balas que hace 4 años. ¿Si no fue 2018, por qué 2022? Mi pregunta del día".

**Patricio Vergara Piña**  
@Pini\_Vergara\_14

"En esta humilde tribuna desde un principio se dijo que a Chile no le alcanzará para ir a Qatar. Espero me equivoque, me puedo equivocar y la selección si vaya al mundial pues esta generación dorada se merece despedirse en una Copa Del Mundo por todo lo entregado estos años".

## ENFOQUE

## Vivir con miedo por sólo querer estudiar



**MACARENA SEGUEL**

Alumna de Derecho y ayudante del Programa de Estudios Europeos de la UdeC.

*Según la directora ejecutiva de la Unicef, 10 millones de niños y niñas en Afganistán necesitan ayuda humanitaria para poder sobrevivir. 4,3 millones están sin escolarizar y, entre ellos, 2,2 son niñas.*

En el mundo los ataques a las niñas, niños y adolescentes no cesan. Hoy vemos cómo se cometen diariamente la vulneración a los derechos fundamentales de niñas,

niños y mujeres en Afganistán.

Los niños siguen perdiendo, se les continúa privando de su derecho básico a la educación y lamentablemente no se les protege.

Recientemente los siete puertos de la Región del Biobío fueron auditados y en medio de la pandemia revalidaron su certificación en el Acuerdo de Producción Limpia -APL Puertos- impulsado por la Agencia de Sustentabilidad y Cambio Climático y coordinado por la Corporación Chilena de la Madera (Corma).

Este convenio, de carácter voluntario entre públicos y privados, permitió aplicar metas y acciones específicas en un plazo determinado para el logro de lo acordado, y cuenta con la supervisión de organismos públicos relacionados a temas ambientales, sanitarios, de higiene y seguridad laboral, eficiencia energética e hídrica y de fomento productivo.

Mucha agua ha llegado a los puertos del Biobío, desde que en 2011 se firmara el primer APL portuario en el país. El 2019 marcó un nuevo hito cuando los siete principales terminales portuarios de Biobío recibieron su certificado APL, en una ceremonia en el Puerto Coronel.

Han pasado 10 años desde entonces

y este lapso de tiempo nos permite reflexionar lo rápidos o lentos que hemos sido, qué tan superficiales o profundos han sido los cambios que ha gatillado el acuerdo y qué tanto estamos preparados para los próximos años.

Entender las materias ambientales, de seguridad, salud ocupacional y de relaciones con la comunidad como un valor que va más allá de lo económico/productivo, es entender la sustentabilidad como un estado dinámico y continuo de mejoras y de adaptación a los cambios y a las nuevas exigencias de la sociedad. La pandemia en la que hemos estado inmersos en los últimos 17 meses, ha sido una muestra de ello.

El principal valor de estos acuerdos, es la posibilidad de conversar y sentarse en la misma mesa con distintos actores público-privados, para compartir diagnósticos, buenas prácticas y avanzar como región en forma colectiva, estableciendo un modelo de puerto sustentable, eficiente y comprometido con el medio ambiente.

El 9 de septiembre, gracias a una resolución de la ONU, se conmemora el día internacional para preservar el derecho a la educación. Sin duda los niños, niñas y adolescentes son la base del futuro, pero ¿son protegidos como se merecen? ¿les están brindando o asegurando sus derechos básicos? Lamentablemente en el mundo los ataques a las escuelas continúan y así, más menores siguen sin poder educarse.

Según la directora ejecutiva de la UNICEF, 10 millones de niños y niñas en todo Afganistán necesitan ayuda humanitaria para poder sobrevivir. 4,3 millones de niños están sin escolarizar y entre ellos, 2,2 son niñas. Claramente es una cifra alarmante, y es que la lucha para el acceso pacífico a la educación no cesa. El 9 de septiembre del año 2012 Malala Yousafzai recibió tres impactos de bala por parte de un grupo talibán que intercepta el bus escolar. Dicha joven era una activista que manifestaba el derecho que tenía cada niño, niña y mujer para luchar por sus derechos. Es por esta lucha que casi pierde su vida.

"Ese día murió la debilidad, el miedo y la desesperanza, y la fuerza, el poder y el coraje nacieron". Así es como ella describe el día en que su vida cambió. Malala, al igual que muchas mujeres, maestras, niñas, niños y adolescentes siguen luchando por sus derechos fundamentales; siguen luchando por la libertad e igualdad.

A nivel mundial vemos este patrón de privación al conocimiento e incremento intelectual. En India, encontramos una gran explotación infantil, en donde los niños son forzados a trabajar, dejando de lado sus derechos. En otros países vemos que las mujeres son forzadas a realizar trabajos domésticos y casarse a temprana edad.

Tal como dice el secretario general de la ONU, "hay que asegurar que los niños tengan un entorno seguro en el que adquirir conocimientos y competencias que necesitarán para el futuro". Los niños y niñas de hoy serán los que sembrarán los pilares del mañana. Y así como dijo Malala "un niño, un maestro, un libro y un lápiz pueden cambiar el mundo. La educación va primero".

## Puertos sustentables del Biobío



**SIGRID CALDERÓN CEA**

Ingeniera Forestal y Magíster en Gestión Ambiental.

En Biobío, la capital forestal de nuestro país, han sido protagonistas de este APL: Dp World Lirquén, Puerto Coronel, Portuaria Cabo Froward, Muelles de Penco, San Vicente Terminal Internacional, Talcahuano Terminal Portuario y Terminal Marítimo Oxiquim Coronel, la Agencia de Sustentabilidad y Cambio Climático, distintos servicios públicos que concurrieron al APL y la Corporación Chilena de la Madera, Corma.

Tras los nombres de las empresas e instituciones públicas, están hombres y mujeres que en estos 10 años, desde que se firmó el compromiso voluntario, han ido aportando sus capacidades y manteniendo más vigente que nunca el compromiso adquirido.

Hoy, los puertos del Biobío son más sustentables. Entender esto como un valor colectivo para la región, es clave para el desarrollo de la misma.

Las palabras vuelan, lo escrito permanece

## EDITORIAL

**A**yer finalizaron los trabajos del primer Encuentro Nacional de Gobiernos Regionales, cita que tuvo a la Región del Biobío en el centro de los debates sobre descentralización, regionalismo, y fortalecimiento de los territorios, entre otras materias relacionadas con las regiones. La cita contó con la presencia de autoridades políticas del país y también con la participación de la candidata y los candidatos a los comicios presidenciales de noviembre. La importancia de la descentralización fue la tónica de la exposición de cuatro presidenciables presentes a la cita y también del discurso de la presidenta del Senado, Ximena Rincón.

Tal como lo adelantamos en ediciones anteriores de Diario Concepción, la cita de los gobiernos regionales fue una buena plataforma para aunar voluntades en torno a demandas que son comunes a todas las regiones del país. Ello quedó plasmado en las conversaciones, en las mesas de trabajo, en el documento final que será entregado a autoridades de gobierno, postulantes a la Moneda, convencionales, congresistas y ciudadanía. El encuentro también fue la oportunidad para escuchar las propuestas sobre descentralización y mayor autonomía para regiones de quienes pretenden llegar a la Presidencia del país. Se espera que los programas de gobierno tengan un fuerte componente de descentralización.

# Aunar voluntades en torno a demandas de las regiones



***A través de dos encuentros de autoridades de regiones en Biobío se instalaron materias que, si bien estaban presentes en la agenda política nacional, ahora están más vigentes que nunca.***

La instancia que tuvo Biobío como sede también ha servido para conocer los liderazgos regionales y que apuntan a ser protagonistas de un proceso de nueva administración que empieza a entregar sus primeros frutos. Estos liderazgos son necesarios: para refrescar el panorama político, para ser la voz de las regiones ante el poder centralizador, para responder a las demandas de la ciudadanía que ha creado grandes expectativas con la nueva forma de administrar el país.

La cita de los gobiernos regionales va en línea con el encuentro de los consejeros regionales, quienes colocarán en evidencia la preocupación presupuestaria del Fondo Nacional de Desarrollo Regional. Los consejeros son parte del núcleo de los gobiernos regionales y en el centro de las preocupaciones del Gore y el Consejo está la forma sobre cómo se realizan los traspasos de recursos para los territorios. Es decir, a través de dos encuentros de autoridades de regiones en Biobío se instalaron materias que, si bien estaban presentes en la agenda política nacional, ahora están más vigentes que nunca.

## CARTAS

### Conversar del suicidio

Señora Directora:

De seguro, en muchas familias hay una historia de suicidio que, al ser tan dolorosa, se opta por callar. No estamos preparados para perder un ser querido(a) de esta manera abrupta. ¿De qué manera podemos conversar de algo tan trágico? Por experiencia propia, creo que la única forma de hacerlo es hablándolo. Hoy me siento preparado para eso. Hay que plantear el problema y dar soluciones que involucren a todos, así como relatar un testimonio.

Soy Pablo Valenzuela, paciente con trastorno afectivo bipolar (TAB) de 49 años. He pasado por el trance de intentar quitarme la vida en varias oportunidades. Contrario a lo que podría pensarse, desde estas experiencias solo puedo entregar un mensaje esperanzador. Porque sí, sí se le puede doblar la mano a la ideación suicida ¿Cómo? El equipo médico y la red de apoyo familiar son fundamentales. Ellos son mi soporte y también el propósito de seguir.

En el mundo, cada 40 segundos ocurre un suicidio. Estas cifras de la Organización Mundial de la Sa-

lud nos impactan. Los datos son importantes, pero más allá del ítem numérico tenemos que comunicar y entender las variantes que engloba a un fenómeno como el suicidio, tan silenciado y estigmatizado por la sociedad.

Para la organización "Somos-Tab, por la diversidad del trastorno bipolar", a la cual pertenezco, conversar es la clave para lograr la recuperación entre los miembros y familiares. Para ellos contamos con Grupos de Apoyo Mutuo (GAM) que permiten sacar a la luz este y otros temas de salud mental. Hay que considerar que el trastorno bipolar tiene un alto riesgo de suicidio al no ser tratado de forma oportuna. Gran parte de mi vida la pasé sin la medicación adecuada y los resultados fueron nefastos.

Este mensaje es para invitar a conversar de un tema doloroso que, como dije anteriormente, nos puede devolver la esperanza. Aquello que perdemos cuando optamos por un camino radical como el intento de suicidio, pero que podemos regresar de la mano de quienes nos quieren cuidar. Hoy mi vida ha cambiado, se rige por pautas saludables y participar en un colectivo de salud mental me

permite conectar con mis seres queridos y quienes viven historias similares a las mías. Aquí seguimos, confiando.

*Pablo Valenzuela, director Creativo de SomosTab*

### ¿Se necesita un cuarto retiro?

Señora Directora:

En medio de un período de reactivación económica, disminución de la tasa de desempleo, reaperturas sanitarias para las personas y el comercio, y beneficios sociales entregados a amplios grupos de la población (incluso a algunos convencionales constituyentes), ¿será realmente necesario un cuarto retiro de fondos previsionales?

La respuesta es obviamente que no, pero en época de elecciones parlamentarias y presidenciales es bastante impopular decir la verdad y estar en contra. Lo penoso es que los políticos están en busca de los votos y se deja de lado lo realmente importante, porque un cuarto retiro no es más que pan para hoy, y demasiada hambre para el mañana.

*Valentina Ramírez, economista*

## FIN DE SEMANA CON TEMPORAL



Envíe sus cartas, con una extensión máxima de 1.400 caracteres, con espacios vía email a:

- ◆ contacto@diarioconcepcion.cl
- ◆ Cochrane 1102, Concepción

La correspondencia debe consignar claramente la identidad del remitente y su número de teléfono.

Hacemos presente que el diario no puede constatar fehacientemente la identidad del autor de la correspondencia y reproduce la indicada por éste, deslindando ulterior responsabilidad.

La Dirección se reserva el derecho de seleccionar, extractar, resumir y titular las cartas recibidas, sin explicación alguna y evitando cualquier discusión con el remitente.

# Política



## #NosCuidamos

**Marcelo Carrasco**, presidente de Ancore

“Cuidarnos es responsabilidad de todos. El cuidado no sólo lo tiene que generar la autoridad, la responsabilidad también es de todos y parte en la casa, así como en cada una de las acciones que desarrollamos, también en nuestro trabajo”.

FOTO: ISIDORO VALENZUELA M.



**CANDIDATOS Y GOBERNADORES** firmaron un compromiso por la descentralización.

**Marcelo Castro Bustamante**  
marcelo.castro@diarioconcepcion.cl

CIERRE DEL ENCUENTRO NACIONAL DE GOBIERNOS REGIONALES

# Presidenciables acuerdan apoyo a idea de rentas regionales

**Cartas a La Moneda firmaron compromiso para fomentar la descentralización y el traspaso de competencias a los gobiernos regionales en diversas áreas.**

Más que conformes se retiraron los gobernadores regionales del primer encuentro nacional que se realizó en Concepción. Ello, pues lograron un compromiso de parte de los candidatos presidenciales en materia de descentralización. La firma del “Acuerdo por Concepción” fue la guinda de la torta, luego de una jornada marcada por la exposición de las propuestas de los postulantes a La Moneda en descentralización.

Antes, quien tuvo la palabra fue la presidenta del Senado, Ximena Rincón (DC), quien cuestionó en duros términos el rol que ha tenido la Subdere en la tramitación de los proyectos de descentralización. “Algo pasa en el gobierno para materializar el traspaso y no hemos podido lograr acuerdos. Para que las regiones se desplieguen, se necesita una autoridad con competencias y recursos, pero este gobierno se queda solo en el eslogan”, comentó.

La subsecretaria de Desarrollo Regional, María Paz Troncoso, retrucó al manifestar que “este es un proceso complejo que requiere un nivel de gradualidad, en esta primera fase todas las instituciones necesitan ajustarse y hemos visto un nivel de crítica. Hemos desplegado nuestros esfuerzos para que se concrete con toda tranquilidad al estructurar todo un sistema que funcionará con solidez”.

### Delegados presidenciales

La figura del delegado presidencial es cuestionada por los gobernadores

### Próximo encuentro

Se realizará los días 1, 2 y 3 de diciembre, en Tarapaca, con los dos postulantes que pasen a segunda vuelta.

### Cuestionamientos a la Subdere

La presidenta del Senado, Ximena Rincón, cuestionó el rol de la Subdere por las leyes de descentralización.

y piden que se acabe. Hecho que fue atendido por tres de los cuatro candidatos presentes, sólo José Antonio Kast dijo que “hay atribuciones, como el orden público, que deben ser del nivel central, puesto que siguen un lineamiento común”.

Kast va más allá y cree que deben surgir macrozonas para hacer peso a la Región Metropolitana. Con respecto a su propuesta de revocación del mandato de los gobernadores, a los dos años de mandato ante divergencias con el nivel central, explicó que “esto será cuando exista una discordancia entre ambas autoridades y con quórums muy altos del Senado, será la ciudadanía la que decida y será un riesgo enorme para el Presidente”.

Yasna Provoste, en tanto, modificará la figura del delegado presidencial por la de un seremi de Interior. “Vamos a eliminar al delegado presidencial y crearemos al seremi de Interior, ade-

más crearemos otro seremi que estará a disposición de la autoridad elegida”, comentó.

Gabriel Boric, indicó que “la figura del delegado presidencial será eliminada en nuestro futuro gobierno ya que es un obstáculo. Ya lo dijo el gobernador Rodrigo Mundaca, esta situación no procede”.

Sebastián Sichel consideró que “hay que avanzar en la eliminación de los delegados presidenciales, transformarlos en seremi y una macrocoordinación. Además, hay que terminar con estas peleas absurdas por los espacios físicos”. Eso sí, no quiso evaluar la forma en cómo la actual gestión ha ejecutado el proceso de descentralización.

### Rentas regionales

Donde hay acuerdo es en impulsar una ley de rentas regionales.

Boric aseveró que “nos comprometemos a una ley de rentas regionales

que combine un royalty a la empresa extractivista, además, que ellos se puedan endeudar para mega proyectos y potenciaremos la paridad e interculturalidad en los gores”.

Kast apuntó a los propios gobernadores para que pidan a los parlamentarios para que modifiquen las leyes que están en el Congreso.

Provoste, en tanto, indicó que además de las rentas regionales, los gobernadores podrán tener acceso a los presupuestos sectoriales y que “reformularemos el Fondo Común Municipal para que exista una mayor justicia territorial en la entrega de recursos”.

Sichel cree que “vamos a avanzar en una ley de rentas regionales, sacando a la Dipres del rol hermano mayor que tiene ahora, en donde tutela a las regiones, eso no puede seguir”.

### OPINIONES

Twitter @DiarioConcepcion  
contacto@diarioconcepcion.cl

CANDIDATO GABRIEL BORIC EN SEGUNDA EDICIÓN DE “PRESIDENCIALES EN MEDIOS UDEC”:

# “No es sano que las personas sigan pagando los efectos de la crisis”

Ángel Rogel Álvarez  
angel.rogel@diarioconcepcion.cl

Solución definitiva a la deuda histórica de los profesores, más recursos para el mundo de la cultura (avanzar en el 1% y un sistema de seguridad social), el cierre de Punta Peuco, una inmobiliaria popular y la creación del ministerio del mar (“como lo dijo el compañero Salvador Allende”).

En poco más de 45 minutos de entrevista, el candidato presidencial de Apruebo Dignidad, Gabriel Boric, expuso estas y otras iniciativas como parte de su programa de gobierno, en el segundo capítulo de “Presidenciales en Medios UdeC”.

Pero, claro, también hubo espacio para la contingencia y, en ese sentido, el actual diputado de Magallanes se manifestó contrario a la política del retiro de los fondos previsionales, que se instaló “por la falta de conciencia del Gobierno” de turno.

Agregó que “no es sano que las personas paguen los efectos de la crisis”, pero también sostuvo que ha sabido escuchar a la ciudadanía en su recorrido por el país y, por ello, anunció que apoyará con su voto la idea del cuarto retiro.

Pero en una jornada marcada por el debate descentralizador (a propósito del Encuentro de Gobiernos Regionales), Boric también se comprometió a promover una iniciativa de rentas regionales, distinta a la de descentralización financiera que se discute en el Congreso y que calificó como un proyecto que apunta a cambios “para que no cambie nada”.

La descentralización y/o el fortalecimiento de los territorios estuvo presente en muchas de sus inter-

**BORIC DIJO** que buscará intervenir algunas federaciones deportivas, que muchas veces “se prestan para malas prácticas”.



FOTO: ISIDORO VALENZUELA M.

El postulante de Apruebo Dignidad aludió al polémico cuarto retiro que, pese a sus diferencias, apoyará. También ahondó en políticas culturales, deportivas y fortalecimiento de las regiones.

## Grandes adversarios

Advirtió que los cambios que propone no serán de la noche a la mañana, pues habrá “grandes adversarios” que se opondrán.

se entregan viviendas o complejos habitacionales que, en su opinión, quedan a merced de la especulación inmobiliaria o el narcotráfico. Es en este punto, que aludió a la creación de inmobiliaria estatal.

Pero no fue todo. En materia de movilidad y transporte, dijo que su programa a contar “cero tarifas y cero efectos contaminantes”. Sabiendo que se trataba de un trabajo de largo aliento, dijo, propuso partir por ciudades intermedias, ejemplificando con Villarrica “o alguna de la provincia de Concepción”.

Y junto con manifestar su intención de levantar el secreto de la comisión Valech y ahondar en la importancia de tomar en serio el cambio climático (“las empresas tendrán que cambiar sus procedimientos, incluyendo Enap y Codelco”, dijo), apuntó a la importancia de las universidades como “polo de desarrollo de los territorios”.

Sostuvo que el Estado tiene que tener un trato preferente con sus casas de estudio, pero dijo reconocer que existe universidades que han “construido desde lo público” como la UdeC.

## OPINIONES

Twitter @DiarioConcepcion  
contacto@diarioconcepcion.cl

venciones. Por ejemplo, al momento de hablar de salud y la falta de especialidades algunas regiones extremas como su natal Magallanes.

En este punto, manifestó sus diferencias con el concepto “rentabilidad social”. También fue crítico de la falta presencia estatal, luego que

FOTO: ARCHIVO / DIARIO CONCEPCIÓN



UNO DE los nombres confirmados por el servicio fue el ex alcalde de Hualpén, Marcelo Rivera.

## Servicio Electoral ratifica decisión en torno a candidaturas parlamentarias rechazadas

Luego de la reclamación efectuada por algunas listas y candidatos, cuyas opciones fueron rechazadas por no cumplir con ciertos requisitos, el Servicio Electoral (Servel) ratificó su decisión inicial.

Así, algunos nombres como el ex alcalde de Hualpén, Marcelo Rivera, y la carta de Evópoli, Cristián Fuentes, fueron desestimados como opción a la Cámara. El primero por no presentar afiliación en el

partido que presentó la postulación, el PRO; y el segundo, al ser inscrito como independiente, pese a registrar militancia partidaria.

No obstante, el problema más complejo parecen tenerlo las listas parlamentarias de Chile Podemos Más, en el Distrito 19; y Apruebo Dignidad, en los distritos 19, 20 y 21.

En el caso de la lista oficialista, que incluye al diputado en ejercicio

de RN, Frank Sauerbaum, el Servel argumenta que no fue declarada por tres partidos del pacto: Evopolí, el PRI y la UDI.

Respecto a las listas opositoras, el motivo es el mismo, en este caso no declaró el partido Comunes y, además, en Ñuble Convergencia Social y la Federación Regionalista Verde Social (Frvs).

Todos tienen opción de recurrir al Tribunal Electoral Regional.

## Ciudad



## #NosCuidamos

**Loreto Toro, psicóloga laboral**

“Hacer teletrabajo nos permite cuidarnos, me tranquiliza al no tener que viajar en locomoción pública en hora peak. Esto también me alegra, ya que puedo compartir con mis hijos, cuidarnos y disminuir el riesgo de contagiarnos”.

**Felipe Placencia Soto**  
felipe.placencia@diarioconcepcion.cl

Esta semana la sala de la Cámara de Diputados y Diputadas dio el vamos al proyecto que establece un sistema de subvenciones para la modalidad de reingreso escolar para quienes tengan entre 12 y 21 años.

Todo fue aprobado por 86 votos a favor, 27 en contra y 21 abstenciones. Dicha iniciativa ahora quedará en manos del Senado.

Es por ello que tras la luz verde de los parlamentarios, el ministro de Educación, Raúl Figueroa, celebró. “Se trabajó luego de dos años con el Consejo Nacional de Educación y el proyecto que hoy se ha despachado de la Cámara de Diputados asigna recursos para que podamos contar con una modalidad educativa especialmente diseñada en las necesidades de los niños y jóvenes que están excluidos del sistema educativo”.

### Deserción en Biobío

Fue en abril de este año cuando el Mineduc entregó datos preocupantes. A nivel nacional cerca de 40 mil niños, niñas y jóvenes en edad escolar abandonaron sus estudios durante el 2020. De ellos, un 53% son hombres y el 46% mujeres.

Y de estos 2.341 son del Biobío. Se estima que 1.244 de ellos son hombres y 1.097 mujeres. Por otro lado, el nivel educativo con mayor índice de abandono escolar es primero medio (453).

El seremi de Educación del Biobío, Felipe Vogel, ha dicho que “la deserción es un problema que siempre ha estado presente, pero que se ha agudizado producto de la pandemia y por eso se hace necesario reforzar el trabajo este año, para evitar que los estudiantes abandonen el sistema”.

A juicio del doctor en educación, profesor de filosofía y psicólogo, miembro del Consejo de Decanos de las Facultades de Educación del Crunch en representación de la UdeC, Oscar Nail Kröyer, sin duda durante la pandemia la deserción se ha agudizado.

Es por ello que instó a que la legislación al respecto debe ser con tiempos acordes. “Hay también una falta de perspectiva respecto de permanecer en el sistema educacional. Las variables que juegan son de inmediatez, de ingresar al mundo laboral informal para las familias y eso va haciendo que la emergencia, la crisis, no permita una planificación de proyecto de vida para un joven”, lamentó el decano.



FOTO: RAPHAEL SIERRA P.

EN BIOBÍO HAY MÁS DE 2.000 ESTUDIANTES QUE ABANDONARON EL SISTEMA

# Iniciativa que busca el reingreso educativo ahora queda en manos del Senado

**De acuerdo a las cifras oficiales del Mineduc, la alta deserción escolar se acrecentó en pandemia.** Especialista en educación atribuye el fenómeno a la crisis económica y a la necesidad de ingresar al mundo informal para traer recursos al hogar, entre otros. Es por ello que la celeridad de poner en marcha la normativa será clave.

### Los alcances de la normativa

Como ya se adelantó, podrán volver todos los niños, niñas y adolescentes entre 12 y 21 años que, habiendo estado matriculados previamente en el sistema escolar chileno se encuentran hoy fuera del sistema escolar por más de dos años por diversos motivos aso-

ciados a contextos de vulnerabilidad personal, familiar o exclusión social.

En primera instancia se contempla un “recompromiso educativo” que “busca restaurar el vínculo educativo del estudiante para que continúe con su proceso educativo. Está dirigido a estudiantes entre 12 y 21

años que podrán reingresar en la educación regular o continuar su proceso educativo en el programa de reingreso escolar”, se informó.

En segundo, el “reingreso escolar” ofrecerá distintos subprogramas de formación que pueden ser humanístico-científico, técnico profesional, de oficio o de certificación de

competencias.

“La subvención por estudiante será de más de \$130 mil en estos nuevos espacios, que se constituirán en una jornada diferenciada en los Centros de Educación Integrada de Adultos (CEIA), o en aulas de reingreso ubicadas en establecimientos de educación regular”, precisaron desde el Mineduc.

El decano Oscar Nail Kröyer recalcó que todo mecanismo que ayude al retorno a las aulas es totalmente positivo.

“Desertar de la educación no ayuda al país, porque estamos llevando a un grupo de niños y jóvenes a un mundo laboral informal que es pan para hoy, pero hambre para mañana”, sostuvo.

### OPINIONES

Twitter @DiarioConce  
contacto@diarioconcepcion.cl

# Ciudad

SE UTILIZÓ UN UNIVERSO DE 240 FAMILIAS

## Dan cuenta que base familiar evitaría que jóvenes caigan en drogas y alcohol

Fundación San Carlos de Maipo, con presencia en Concepción, llevó a cabo estudio muestral que evidenció que fortalecer el núcleo íntimo de estudiantes es relevante para evitar todo tipo de excesos.

Mauro Álvarez S.  
mauricio.alvarez@diarioconcepcion.cl

El programa con foco preventivo "Familias Unidas", creado por la Universidad de Miami e implementado en Chile por Fundación San Carlos de Maipo, quienes desde el 2019 vienen trabajando con la subsecretaría de Prevención del Delito a través del Sistema Lazos, entregó los resultados del estudio de consumo de alcohol y tabaco en adolescentes chilenos.

Estudio, que si bien se llevó a cabo en cuatro comunas de la RM (Puente Alto, La Pintana, Renca y Recoleta), entre el 2016 y 2019, y que abarcó un total de 240 familias, buscará ser implementado en Concepción, tras los excelentes resultados obtenidos en la muestra.

Lo anterior, considerando que San Carlos de Maipo trabaja desde 2019 con jóvenes vulnerables de dos establecimientos de la zona, los liceos Alerce y El Faro del sector Pedro del Río Zañartu.

### Resultados

El diseño e implementación del estudio, que contó con la asesoría de la Universidad de Miami y cuyo análisis de datos fue realizado por académicos de la Universidad de Austin en Texas, dio cuenta de que con sólo 12 semanas de intervención (ocho sesiones en grupo y cuatro con las familias), hubo una baja significativa en el consumo de alcohol y tabaco en los adolescentes.

"Se habla de una disminución en seis veces el número de ocasiones en las cuales los jóvenes consumieron alcohol o fumaron tabaco, luego de 30 días de terminada la intervención, lo que se logró gracias a un entrenamiento de las habilidades parentales, en particular con un foco de comunicación entre los



FOTO: ARCHIVO / DIARIO CONCEPCIÓN

### Resultados obtenidos

permitirán abordar de mejor manera las problemáticas de los jóvenes del país.

### San Carlos de Maipo trabaja

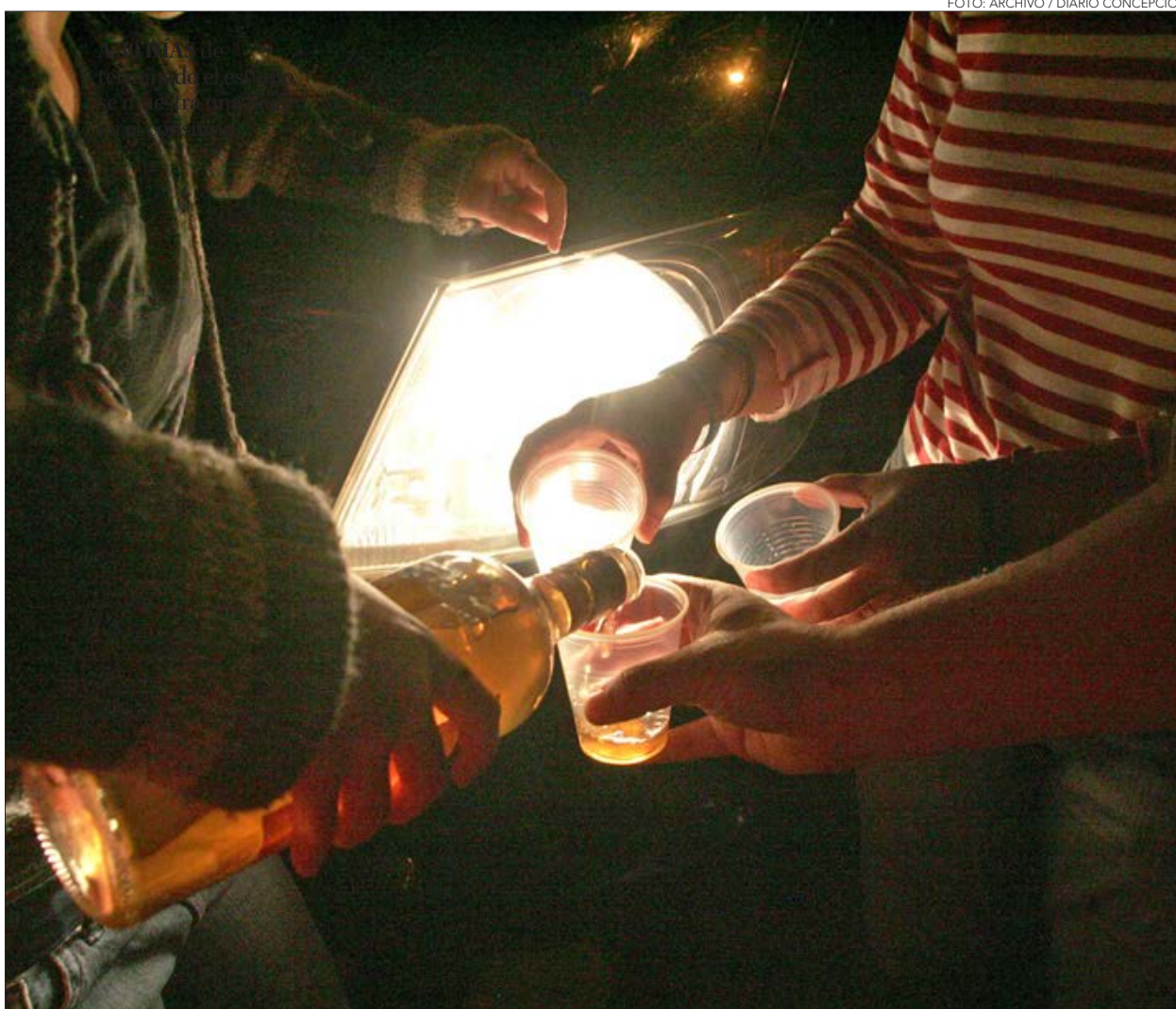
con jóvenes de los liceos Alerce y El Faro del sector Pedro del Río Zañartu.

padres y los adolescentes, estableciéndose reglas y monitoreo de su comportamiento para fortalecer la relación entre ellos", explicó el gerente de programas de Fundación San Carlos de Maipo, Raúl Perry.

Agregó que, si bien se aplicó en Santiago, "es igual al estudio de las vacunas, puesto que es el mismo principio. Se separó a las 240 familias en 120 asignadas aleatoriamente a la intervención de Familias Unidas y las otras como grupo de control, para así hacer una comparación. Asimismo, se observó una disminución de ocho veces la probabilidad de consumo regular de tabaco y cuatro veces el número de ocasiones de consumo de alcohol en los últimos 90 días, lo cual

es muy relevante".

La evidencia fue valorada por la subsecretaria de Prevención del Delito, María José Gómez. "En el caso de nuestros niños, niñas y adolescentes es fundamental identificar sus factores de riesgo con una detección temprana y abordar sus problemáticas de acuerdo a su grado de complejidad, para que seamos capaces de llegar antes del inicio de cualquier carrera delictual. Así les devolvemos la posibilidad de una vida con más oportunidades, dignidad y capacidad de desarrollar en plenitud sus proyectos de vida junto a sus familias", enfatizó.

Para Fresia Norin, quien junto a sus hijos son parte del programa Familias Unidas en Biobío, "las dinámicas de apoyo han sido importantes para lograr una mejor comunicación con mis cuatro hijos y evitar que caigan en flagelo del alcohol o las mismas drogas".

### OPINIONES

Twitter @DiarioConce contacto@diarioconcepcion.cl



1. Dispónese la suspensión del tránsito vehicular en calle Maipú frente al N° 1644, en el tramo comprendido entre las calles Galvarino y Ainavillo, de esta Comuna. Lo anterior, con el objeto que la empresa **CONSTRUCTORA CAPREVA S.A., RUT.: 80.231.300-4**, Ejecute faenas de montaje de grúa torre en la obra Edificio Vive Ainavillo en las fechas que a continuación se indica:

Calle	Tramo	Fecha	Horarios
Maipú	Galvarino-Ainavillo	11/09/21 12/09/21	15:00 a 20:00 horas 08:00 a 20:00 horas

2.- En virtud de lo anterior los servicios de Transporte Público que actualmente utilizan calle Maipú deberán efectuar los siguientes desvíos en sus trazados:

Calle	Tramo	Desvío
Maipú	Galvarino-Ainavillo	Maipú-Galvarino-Los Carrera-Ainavillo-Maipú-recorrido habitual

### POR ORDEN DEL ALCALDE

IPABLO IBARRA IBARRA  
SECRETARIO MUNICIPAL

SERGIO JOSE MARIN ROJAS  
DIRECTOR DE TRANSITO

## Ciudad

Ximena Valenzuela Cifuentes  
ximena.valenzuela@diarioconcepcion.cl

Ya es un hecho que la variante Delta está circulando en la Región, pues en sólo 24 días se han confirmado 32 casos, diez en las últimas 24 horas. El llamado de la autoridad sanitaria es al autocuidado y, especialmente, a vacunarse para evitar infectarse con una cepa que es aún más contagiosa que la original y que puede llevar a la muerte a los rezagados.

“El lunes entregaremos el detalle de casos, pero tenemos algunos de San Pedro, Mulchén y de varias comunas. Estamos analizando los datos porque llegaron recién. Sí podemos decir que la mutación de la variante Delta ha llegado a la Región, lo que revela una mayor capacidad de detección, no sólo por secuenciación genómica, sino también por PCR de variante que nos da en 24 horas resultados”, dijo el seremi de Salud, Héctor Muñoz.

Actualmente en la Región 1.169.372 personas tienen su esquema de vacunación completo, 47.727 recibieron dosis única y 198.418 ya cumplieron con inmunización de refuerzo, cifra que, según el seremi Muñoz, hoy llegará a los 200.000. Sin embargo, aún existen un millón de rezagados mayores de 18 años, 15.855 de éstos corresponde a mujeres embarazadas, lo que podría abrir un flanco de riesgo ante la circulación de la variante Delta.

De 18.398 embarazadas contabilizadas como población objetivo a nivel regional, sólo el 13% (2.543) completaron esquema y 3.149 cuentan con una dosis aplicada, detalló la jefa de Salud Pública, Cecilia Soto. A pesar que a lo largo de la pandemia 1.185 se han contagiado con coronavirus, 21 de ellas fueron hospitalizadas en UCI a causa de la enfermedad.

La baja adherencia de las embarazadas ha sido una constante a lo largo de los años, aseguró Soto. Ejemplificó con la actual inoculación de la influenza que este año sólo alcanza un 48% de cobertura, aunque el mínimo ideal llega a 80%.

La vacunación, recalcó Soto, es una decisión individual y voluntaria, basada en la seguridad y efectividad de las fórmulas. Hasta el momento, más del 80% de los distintos grupos se han inoculado, lo que ha permitido quebrar la curva epidémica y disminuir los contagios. “Cada uno tiene que sopesar los riesgos. Tener Covid es un riesgo importante ya sea con la variante Delta u otra. Se ha evidenciado durante toda la pandemia que pueden ingresar a UCI y lamentablemente fallecer. Claramente una persona que no está vacunada tiene mayor riesgo ante el contagio”, aseguró la especialista.



FOTO: ARCHIVO / DIARIO CONCEPCIÓN

**LA POSITIVIDAD** en la Región continúa en 1%, a pesar de la llegada de la Delta.

REGIÓN CONTABILIZA 32 AFECTADOS POR LA NUEVA CEPA

# Casos Delta siguen al alza: 10 en última jornada

Salud llama a la vacunación, especialmente, de embarazadas que alcanzan sólo 13% de cobertura. Casi 10.000 niños de cero a 11 años han resultado contagiados.

**55**  
años y más

inoculados con segunda dosis Sinovac hasta el 9 de mayo serán vacunados la próxima semana. El lunes se inmunizará a personas de 45 a 54 años que hayan recibido la segunda dosis hasta el 14 de marzo; el martes de 36 a 44 años, miércoles de 28 a 35 años y jueves desde 18 a 27 años. Además, de lunes a jueves se vacunará a adolescentes de 14 y 15 años, segundas dosis, embarazadas desde la semana 16 de gestación y rezagados mayores de 18 años. Se suman también a los inmunizados niños de 6 a 11 años con comorbilidades específicas, que serán vacunados en centros de salud correspondientes.

### Seis a 11 años

En cuanto a la inoculación de niños de seis a 11 años orientada a menores con comorbilidades específicas, que parte el lunes, el seremi dijo que les será de protección, pues si bien pueden enfrentar la enfermedad de mejor forma, con menos síntomas que otros grupos, muchos desarrollan sintomatología, llegando a la hospitalización, cama UCI e incluso a la muerte.

A lo largo de la pandemia, entre los cero y 10 años con 11 meses, 9.993 menores se contagiaron de coronavirus, correspondiente al 6,62% de los contagiados de la Región, 143

(1%) fueron hospitalizados, 12 en cama UCI (0,35%) y tres fallecieron (0,11%) producto del virus por lo que se hace necesaria la inmunización, pues además pueden transmitir el virus a sus familiares, ya que son considerados vectores de la Covid-19.

Con la vacunación se puede reducir la posibilidad de contagio de los menores y también que desarrollen Síndrome Inflamatorio Multisistémico (Pims por sus siglas en inglés) que ya suma 24 afectados. “Necesitamos que los papás nos ayuden porque todavía hay grupos susceptibles que no se han vacunado (...) a los que los menores podrían contagiar y por eso, tenerlos vacunados, con el retorno a clases será mucho más favorable”, agregó Muñoz.

En la última jornada se registraron 52 casos nuevos y 287 activos.

### OPINIONES

Twitter @DiarioConce  
contacto@diarioconcepcion.cl



# Ciencia & Sociedad



## #NosCuidamos

**Lucas Gimenez**, investigador de magíster Ucs

“Me cuido por mis padres que son población de riesgo. Hay que evitar exponer a los más vulnerables. Creo que lo peor pasó y se debe aportar a que la situación siga mejorando cuidándose: distanciamiento, mascarilla y lavado de manos. Vacunarse también es un acto de responsabilidad”.

**Natalia Quiero Sanz**  
natalia.quiero@diarioconcepcion.cl

“Salud mental en tiempos de incertidumbre” es el tema de la Jornada de Investigación y Políticas Públicas en Salud Mental 2021, organizada por el Departamento de Salud Mental de Ministerio de Salud junto a los programas de Doctorado en Psicología y de Salud Mental de la Universidad de Concepción (UdeC). La actividad se desarrollará en formato *online* los miércoles 17 y 24 de noviembre y se presentarán una serie de estudios de trascendencia pública que se están recibiendo a través de una convocatoria abierta hasta el 20 de septiembre para luego ser seleccionados por un comité científico. En esta pueden participar expertos que trabajen en torno a la salud mental en Chile.

### Evento y aporte regional

La doctora Sandra Saldivia, académica del Departamento de Psiquiatría y Salud Mental de la Facultad de Medicina y contraparte de la UdeC en la organización del evento, explica que es un espacio de divulgación y colaboración entre la academia chilena con los encargados de gestionar las políticas de salud mental pública; trabajo conjunto que se busca y necesita estimular. Los escenarios de transformaciones sociales, con manifestaciones de escala nacional y otras propias de las realidades locales, provocan nuevos problemas y otros se mantienen históricamente, lo que hace urgente que la política pública se diseñe a partir de sólida evidencia, con sentido local y posea una integralidad capaz de abordar las múltiples aristas de la salud mental y resolver tanto lo reciente como lo viejo, para que sean efectivas y se sostengan. Ahí lo crucial de la participación de académicos y expertos que representen a las distintas regiones, sobre lo que manifiesta que “hay un aporte importante que podemos hacer desde la Región del Biobío”, reconocida por ser una universitaria con gran diversidad de investigadores trabajando hace años en salud mental, como la doctora Saldivia. “Es importante con-



FOTO: ARCHIVO / DIARIO CONCEPCIÓN

UDEC PARTICIPA DE ORGANIZACIÓN

# Jornada busca impulsar avances en salud mental pública

Investigadores de todo Chile que trabajen el tema pueden postular para presentar sus estudios.

### Envío de los resúmenes

se hace desde el link <https://n9.cl/z65u> y en [jornadainvestigacionm@gmail.com](mailto:jornadainvestigacionm@gmail.com) se pueden hacer consultas.

tribuir desde esta zona, sobre todo en tiempos en que se habla de avanzar en regionalización”, añade el académico Pablo Vergara, candidato a doctor en Salud Mental, director de Vinculación con el Medio y Comunicaciones de la Facultad de Medicina e investigador del Observatorio de Parentalidad UdeC, colaborador en la organización de la Jornada.

Investigadores y profesionales que deseen participar deben enviar resúmenes de sus estudios que deben abordar problemas o situaciones concretas e importantes en materia de salud mental pública.

blica. Se destaca la valoración a proyectos conducidos por o junto a usuarios de servicios de salud mental e incorporen su perspectiva, en pos de mejorar lo que hoy existe desde sus experiencias.

### Incerteza y salud mental

El título de la Jornada no es eufemismo.

El 18 de octubre fue el estallido social que acarreó una crisis que puso en la agenda pública varias problemáticas cronificadas en las últimas tres décadas, desde que retornó la democracia, y fue clave para llegar a al proceso actual de redactar una nueva constitución que para muchos añade una cuota de incertidumbre a la que marcó al 2020 tras la llegada de la desconocida Covid-19 que generó una crisis sanitaria con serios efectos sociales al cambiar la vida normal, llevar a pérdida de empleos e ingresos y de seres queridos o hacer patente la soledad por el

confinamiento, gatillando incerteza sobre su control y un mejor futuro y alto malestar emocional y problemas de salud mental en la población que hace proyectar que para muchos lleve a efectos de mayor plazo y patologías que se sumen a la carga que ya existía. La situación ha mejorado, pero la doctora Saldivia enfatiza que “no tenemos certeza cuánto tiempo permanecerá así, cómo será el tiempo post Covid-19 o la vida con la pandemia endémica”.

Sí se debe agradecer a la pandemia ser una causa que puso a la salud mental en la discusión pública, hay una ciudadanía interesada de que sea prioridad y es una oportunidad para impulsar cambios y cree que también para abrir debates necesarios como distinguir qué puede y debe resolver la salud mental pública de lo que no. Lo ejemplifica en que uno de varios problemas es el de acceso a dispositivos que necesitan

personas con enfermedades mentales graves porque no dan abasto o no funcionan correctamente y eso es de resolución de salud pública, no así las dificultades dadas por determinantes sociales como condiciones laborales y/o de vida precarias. Pablo Vergara

añade que es importante que haya consciencia de que las brechas existían antes de la pandemia que las desnudó e intensificó y su control no las va a acortar.

### OPINIONES

Twitter @DiarioConce  
contacto@diarioconcepcion.cl



### CLUB DEPORTIVO ALEMÁN DE CONCEPCIÓN

Cita a Asamblea General Extraordinaria de Socios en el Clubhaus del Club, Camino el Venado 715, San Pedro de la Paz, para el día 23 de septiembre de 2021. Primera citación a las 11:30 hrs. y **segunda citación a las 12:30 hrs.** Será requisito para su realización que nuestra comuna de San Pedro de la Paz se encuentre al menos en Fase 3 de Preparación, del plan Paso a Paso del gobierno.

#### Tabla:

- Compra de Lote 2A-3 Camino el Venado
- Proyecto planificado en Lotes 2A-2 y 2A-3

Según lo establecido en los Artículos 14 y siguientes de los Estatutos, la Asamblea en segunda citación se constituirá con los socios con derecho a voto que asistan y los acuerdos se tomarán con el voto favorable de los dos tercios de los socios asistentes con derecho a voto.

Se exigirá pase de movilidad y uso de mascarilla durante realización de la asamblea.

El Presidente

## Ciencia & Sociedad

LIDERADO POR JORGE LEÓN, ACADÉMICO DE LA UCSC

# Estudio demuestra los impactos del cambio climático en los ríos

**RÍO PUELO ES CENTINELA** para estudiar efectos del cambio climático, al estar mínimamente degradado, lo que posibilita desagregar efectos del fenómeno con los de la acción humana.

Natalia Quiero Sanz  
natalia.quiero@diarioconcepcion.cl

El río Puelo tiene una superficie de 9 mil kilómetros cuadrados, un tercio está en Chile, en la Región de Los Lagos, y su mayor parte en Argentina. Su curso desemboca en el Océano Pacífico, es uno de los más caudalosos del país y el principal ingreso de agua dulce al Fiordo de Reloncaví, puerta de entrada a los demás fiordos y canales del territorio nacional. Y también se considera al río y su cuenca como un ambiente aún prístino, que marca el inicio de la transición entre los intervenidos por la actividad humana y aquellos en mejores condiciones naturales hacia el sur de la Patagonia.

Eso lo transforma en un área de investigación centinela para entender fenómenos tan relevantes como los impactos del cambio climático sobre los sistemas fluviales. Y ese fue el objetivo del estudio liderado por el doctor Jorge León, académico de la Facultad de Ciencias de la Universidad Católica de la Santísima Concepción (Ucsc), cuyos resultados se publicaron recientemente en la revista *Frontiers in Marine Science* y alimentan parte del documental "RIO" (Ríos Influenciando al

**Análisis en el Puelo, considerado prístino, comprobó una baja en caudales y variación en el régimen hidrológico histórico.**

Océano" realizado en el marco de un Proyecto Explora que dirige y se presentará el próximo 27 de septiembre.

### Efectos del cambio climático

El estudio analizó el impacto conjunto del cambio climático con las alteraciones en la cobertura de uso de suelo sobre los aportes de agua del río Puelo al Fiordo Reloncaví, donde el principal impulsor de modificaciones en su cuenca han sido incendios forestales que la han afectado en las últimas tres décadas. Aún así, las intervenciones y degradación son mínimas, por lo que se buscó aislar los efectos de las alteraciones climáticas sobre el comportamiento hidrológico del río de los de los cambios del uso de suelo en su cuenca. Algo que, advierte Jorge León, sería más complejo en ríos y cuencas tan intervenidas como las del río Biobío.

Según los registros, explica que "en los últimos 70 años el caudal del río Puelo ha decrecido de forma significativa, en un orden de 5% de decrecimiento por década en los periodos de verano y otoño". Y el estudio demostró que "el patrón de decrecimiento que vemos en el río y los cambios en su régimen hidrológico se deben principalmente a cambio

climático y no a la actividad humana", resalta. Entre los efectos evidentes del fenómeno global, manifestado en el territorio chileno y particularmente en la zona centro-sur, está el aumento de las temperaturas promedio y disminución de precipitación. "Además, determinamos un cambio en el régimen hidrológico, identificando un cambio en los máximos eventos de caudal desde invierno, como acontecía habitualmente, hacia primavera, como ha acontecido durante las últimas décadas, donde además las crecidas son menos prolongadas", afirma.

Para llegar al resultado, el grupo de investigación colectó muestras en distintos puntos del río para considerar gran parte de la fracción chilena de su cuenca y el área directa de influencia en el Fiordo Reloncaví. La idea fue analizar la calidad del agua, por lo que se hizo un muestreo por dos años para representar todo el patrón de descargas del río Puelo, desde periodos de bajo caudal hasta de altos dominados por lluvias o deshielo. También se tomaron series históricas de caudal y precipitación, y complementariamente se analizaron las cicatrices de los incendios ocurridos en la cuenca y procesos de

FOTO: JOSÉ MIGUEL CALVO

FRASE



**"Conservar los ríos nos fuerza a conservar sus cuencas y entender que así preservamos funciones ecosistémicas clave".**

Doctor Jorge León, académico Ucsclíder del estudio y director Proyecto Explora RIO

cambio de uso de suelo. A nivel de cuenca, los investigadores montaron un modelo hidrológico para evaluar el impacto conjunto del cambio climático y del cambio de la cobertura de suelo sobre los aportes de agua dulce al Fiordo Reloncaví.

Así, el estudio es representativo espacial y temporalmente.

### De lo negativo a lo positivo

Los resultados tienen miradas negativas y positivas.

Jorge León recalca que "los cambios en el río Puelo demuestran que los ríos están siendo afectados por el cambio climático, decrecen sus caudales y hay cambios en el régimen hidrológico". Los impactos pueden ser más al avanzar el fenómeno: el último informe del Ipcc advierte que en pocas décadas se superarán los 1,5° de temperatura global más alta que en la era preindustrial y si no se actúa rápidamente el incremento será muy superior en un plazo que no será largo.

Pero, también enfatiza que se demuestra que, aunque el clima seguirá cambiando, no se debe sumar presión antrópica para evitar efectos más dramáticos. Por eso, su acento está en proteger al río, mejorar el manejo de su cuenca y restaurar áreas degradadas y, sobre todo, impulsar esas acciones en otros sitios para mejorar las condiciones del paisaje; interpelación directa a la Región del Biobío y otras donde hay cuencas intervenidas. "El río Puelo es uno de los más limpios del país. Esto refleja claramente el rol del bosque nativo, una real esponja, que entrega una provisión de agua dulce estable y de alta calidad", asevera, "conservar los ríos nos fuerza a conservar sus cuencas y entender que así preservamos funciones ecosistémicas clave en los sistemas costeros donde desembocan, más en escenarios de cambio climático, donde independiente del escenario de emisión esta cuenta transitará hacia un clima más seco y cálido", concluye.

### OPINIONES

Twitter @DiarioConce  
contacto@diarioconcepcion.cl

## Economía & Negocios



## #NosCuidamos

**Paulina, estudiante enseñanza básica.**

“Soy estudiante de básica y extraño jugar con mis compañeros y divertirme en clases con mis profesores. Pero quiero permanecer sana, para que pronto podamos estar juntos. Yo me quedo en casa”.

### Producción de 1,56 millones

de toneladas anuales de celulosa blanqueada, una vez entre en operación la nueva planta Arauco.

**Javier Ochoa Provoste**  
javier.ochoa@diarioconcepcion.cl

Más de 85% de avance presenta la construcción del proyecto Modernización y Ampliación de la Planta Arauco (Mapa), la inversión más grande que ha realizado la compañía en su historia (US\$2.350 millones) y que se levanta, precisamente, en la comuna de Arauco, que es el lugar donde la empresa nació hace más de 50 años.

Esta mega obra impulsada por la empresa Arauco consiste en la construcción de una nueva línea de producción, que permitirá triplicar la actual capacidad de producción de celulosa en ese tradicional complejo industrial, que partió sus operaciones a fines del año 1971 bajo el Gobierno de Salvador Allende, y que un año más tarde inauguró oficialmente.

Supone la detención de la línea 1 (de eucaliptus), que data de 1971, la modernización de la línea 2 (de pino), que continuará operando, con la incorporación de mejoras productivas y ambientales e instalación de una nueva línea de producción (Línea 3), con tecnología de punta, que considera importantes mejoras ambientales.

El subgerente de Asuntos Públicos, Mauricio Leiva, destacó que “Mapa es la inversión más grande que ha realizado la compañía en su historia y la estamos haciendo en la comuna de Arauco, que es el lugar donde nacimos como empresa hace más de 50 años. En estos casi tres años de construcción hemos utilizado la infraestructura vial y portuaria de la Región del Biobío, y más del 80% de los trabajadores son de la zona. Todo este movimiento ha permitido dar un gran impulso, especialmente a la economía local, aportando más de 11.000 millones de pesos en compras y servicios, que son recursos que quedan íntegramente en la comuna de Arauco”.

El ejecutivo recordó los desafíos que les impuso la pandemia y, si bien en un comienzo los golpeó fuertemente, reconoció, pudieron estabilizar el número de casos y lograron tener una tasa de positividad promedio de 1% mientras el

**EL PROYECTO** Mapa utilizó 3,4 veces el hormigón usado en el Costanera Center de Santiago.



FOTO: ARAUCO

TRIPlicará LA ACTUAL CAPACIDAD PRODUCTIVA

# Proyecto Mapa lleva un 85% de avance y partiría este 2021

Se trata de la inversión más cuantiosa del grupo Arauco (US\$2.350 millones) y que en tres años ha empleado a 10.000 trabajadores. La empresa asegura que operará con altos estándares ambientales.

resto del país bordeaba el 10%, gracias a las medidas de prevención y una intensa estrategia de testeo implementada por las empresas constructoras y acompañada por la autoridad sanitaria, sostuvo.

#### Mapa en cifras

Con más de 10 mil trabajadores durante su construcción, los números del proyecto Modernización y Ampliación de la Planta Arauco (Mapa) impresionan:

Está emplazado en 296 hectáreas, equivalentes a más de 350 canchas de fútbol que se despeja-

ron para la instalación de faenas.

Las edificaciones que se están levantando equivalen a la superficie de cerca de 1.000 casas de 140 m2 cada una.

En Mapa se ocupó 3,4 veces el hormigón utilizado para el edificio Costanera Center y las estructuras de acero equivalen a cerca de 22 veces la cantidad de acero utilizado para construir el Viaducto del Malleco.

Asimismo, el peso total de los equipos mecánicos es similar al peso de más de 80 aviones Airbus A380, y la extensión de los cables

eléctricos equivale a la distancia de un viaje de ida y vuelta entre Santiago y Osorno

Con el asfalto utilizado en la obra se podría construir una carretera de 30 kilómetros (7 m de ancho).

Y desde Finlandia, China, Brasil, Luxemburgo y otros países llegaron aproximadamente 5.000 contenedores con equipos, además de 120 mil toneladas de carga suelta en barcos.

#### OPINIONES

Twitter @DiarioConce  
contacto@diarioconcepcion.cl

## Economía & Negocios

CORREDORES DE PROPIEDADES Y ANALISTA DEL SECTOR ENTREGAN SUS PROYECCIONES

# Impactos de TPM tardarían en llegar al mercado regional de viviendas

Alza en precios de las unidades estaría incidido además por mayor costo de terrenos y restricciones en altura. Se destaca que inversión seguiría siendo aconsejable pese a presiones inflacionarias.

Edgardo Mora Cerda  
edgardo.mora@diarioconcepcion.cl

Alza de la tasa de interés, entre otros factores, impactarían en el mercado regional de viviendas, pero de forma más tardía, prevé uno de los corredores regionales consultados.

Aumento en precios de las unidades estaría incidido además por mayor costo de terrenos y restricciones en altura. Se destaca que inversión seguiría siendo aconsejable, pese a las presiones inflacionarias.

Gabriel Donetch, de Donetch y Cía propiedades, sostiene que estamos enfrentando un escenario complicado ya que los retiros de las AFPs si bien han venido a ser un alivio para la gran mayoría de los hogares de nuestro país, por otro lado, se convirtieron en un factor que ha llevado a que alcancemos niveles muy altos de inflación.

Explica que, en consecuencia con lo anterior, el Banco Central respondió con una fuerte alza de la tasa de interés.

Al respecto, añade que si bien seguimos siendo quienes como país tenemos una de las tasas más baja de la región, no deja de ser preocupante lo que está pasando.

### Efecto tardío

“Aun faltan un par de meses antes de que esta alza afecte en la necesidad de la gente en comprar viviendas, si tenemos en cuenta que aun está en discusión el cuarto retiro. Lo anterior, sumado al buen momento para la construcción de viviendas económicas en zonas periféricas, hacen pensar que el mercado regional de viviendas no decaerá por un tiempo”, estima Donetch.

El corredor dice que se espera que estos valores sigan al alza como lo vienen demostrando las cifras desde mediados del año pasado.

Rossana Crovetto, de Rossana Crovetto Propiedades señala que la pandemia ha incidido en el alza de precios de las viviendas observándose mucho circulantes en el mercado tras las ayudas del Estado y retiros de los 10%.

Bajo este escenario, la corro-



FOTO: RAPHAEL SIERRA P.

## 5,7%

Anual es parte de las presiones inflacionarias que afectan al mercado inmobiliario tanto de la Región como el país.

## 1,5%

La nueva tasa de interés fijada por el Banco Central es parte de las medidas que impactan en el precio de viviendas.

ra cuenta que aquellos con mejor situación gastaron menos y los bancos bajaron las tasas lo que estimuló la compra en el mercado inmobiliario.

### Inversión con inflación

“Ahora el alza en la tasa de interés y la inflación que estamos viendo se viene a pasos agigantados, hay un exceso de demanda y esto puede generar un alza en los precios de las viviendas y aumenta el valor de la construcción por lo que aumentan también los precios”, afirma Crovetto.

Destaca que, de acuerdo con expertos, invertir en una economía inflacionaria es más beneficioso de lo que parece, haciéndose aconsejable la compra de un bien, ya que “a pe-

sar de tasas altas, inflación y precios más elevados, implicaría menos riesgo que invertir en un negocio o acciones, pues la vivienda siempre será una necesidad básica.

Argumenta que con el aumento de precios al poco tiempo de adquirir una vivienda, luego se podría vender por un valor mayor.

### Edificación en altura

Cristián Lecaros, experto en finanzas personales, CEO de Inversión Fácil, expresa que el aumento en el precio de los departamentos en Biobío, como en otras regiones del país, viene dado por el aumento de los costos de construcción, de terrenos y las restricciones de edificación en altura.

Otras variables que han afectado

al mercado, de acuerdo con Lecaros tienen que ver con alzas en los costos de transporte e importación de fierros, madera y cemento a lo que suman la carencia en mano de obra.

“Todo lo anterior ha generado la puja de costos al alza y por ende, de unidades más caras lo cual se junta con un aumento de la TPM a 1,5% por parte del Banco Central para tratar de enfriar la economía y frenar las presiones inflacionarias ya van cerca del 5,7% anual”, afirma el CEO de Inversión Fácil.

El analista resume que en general la mayoría del alza en los costos los termina pagando el consumidor final de las viviendas.

### OPINIONES

Twitter @DiarioConce  
contacto@diarioconcepcion.cl



## CICLO DE EXPOSICIONES INTERNACIONALES

### The Shape of Us Mimi Kunz, Alemania

Inauguración 16 de septiembre, 19:00 hrs.

El cuerpo es nuestra lengua materna. ¿Cómo dicen nuestros brazos y piernas que dudamos, decidimos o esperamos algo? ¿Cómo vemos que una pareja está enamorada? ¿Qué hace que el caminar de un amigo se destaque entre la multitud? Los dibujos de caligrafía no muestran rostros ni rasgos personales, las personas pueden ser cualquiera. Sus movimientos son particulares y reconocibles. Conocemos este sentimiento, lo que es moverse de esa manera, bailar, estar juntos.



### 56 años del Mural "Presencia de América Latina" 10 de septiembre 1965 - 10 de septiembre 2021

Se cumplieron 56 años desde que el maestro González Camarena y su equipo realizara el mural Presencia de América Latina, en el hall del edificio de la Casa de Arte José Clemente Orozco de la Universidad de

Concepción, inaugurado en septiembre de 1965 y declarado Monumento Histórico Nacional el año 2009, instalando a esta obra como uno de los rasgos identitarios de la comunidad penquista.



**PINACOTECA EDUCA**

Para agendar visitas guiadas: [pinacotecaeduca.udec@gmail.com](mailto:pinacotecaeduca.udec@gmail.com)



EDUCACIÓN



VISITAS MEDIADAS



DOCUMENTACIÓN



RESTAURACIÓN

# Cultura & Espectáculos



## #NosCuidamos

**Karina Ruiz, música y compositora local proyecto Giyil**

“#Noscuidamos para aumentar los aforos en los conciertos de música penquista”.

**Mauricio Maldonado Quilodrán**  
mauricio.maldonado@diarioconcepcion.cl

Fue en el 2015 que nació Camará Banda, pero como una especie de evolución de otro proyecto a dúo que creció en integrantes y en propuesta sonora. “En junio de 2019, cuando lanzamos nuestro disco en la Alianza Francesa, cambiamos el nombre de Ankatu Grupo a Camará Banda, dado que el nuevo sonido y canciones nuevas lo hacían un proyecto totalmente distinto”, puntualizó Yovan Saavedra Torres, voz, guitarra y fundador de la agrupación.

Si bien en total son siete los músicos que integran la banda, aparte de Saavedra está Gerardo Millar (violín), Camilo Flores (flauta traversa), Boris Arzola (percusión), Arturo Alvarez (percusión), Fernando Nachbauer (bajo) y Eduardo Rubilar (coros, cuerdas), el repertorio que tienen a su haber puede ser interpretado de igual forma en formato trío, con guitarra, violín y flauta.

“Esto es posible por la versatilidad del proyecto y también por la música que cultivamos. Es decir, nuestro estilo surge de la senda abierta por Inti-illimani, o sea, fusión latinoamericana donde mezclamos el sonido clásico de la flauta traversa - violín, con los ritmos y sonidos percusivos latinos, con temáticas que se inspiran en el legado de Violeta Parra y Víctor Jara, las que tienen un mensaje social o una historia que contar y que hablan de experiencia o vivencias locales”, dijo el músico.

Haciendo énfasis en que su sello diferenciador de otros grupos locales similares a lo que hacen, Saavedra dijo que está en que “nos inspiramos en historias y temáticas locales, que ponen el foco en canciones que surgen de nuestras vivencias, en nuestra identidad, en la gente, en las ciudades y pueblos y sus problemáticas. Incluso con la idea de que Camará Banda es una propuesta musical que tiene opinión de los grandes temas nacionales y locales realizamos un programa de televisión llamado ‘Una canción, una historia’, el que contó con 14 entrevistas de artistas nacionales y locales. En general, somos una banda de cuyas canciones se desprenden muchos temas e historias que nos conectan con las personas y sus vivencias”.

FOTO: ANTONIO GARRIDO



**AUNQUE LA BANDA LA COMPONENTEN** siete músicos, su repertorio puede ser ejecutado por tres instrumentos.

CAMARÁ BANDA

## Fusión latinoamericana inspirada en temáticas de carácter local



Compuesto, como tal, hace poco más de cinco años el grupo ha evolucionado a un sonido que entremezcla sonoridades que van desde la cueca, pasando por el son, cumbia, hasta el bolero. De ello nace su álbum homónimo del 2019, en que destacan temas inspirados en la zona.

### Diversidad melódica

Hasta el momento, la banda cuenta con la edición de un álbum homónimo -liberado en las plataformas digitales de música en mayo de 2019- compuesto por ocho temas cuya sonoridad va entre los ritmos de cueca, cumbia, son, hasta el bolero, incorporando instrumentos propios de la música latina y popular.

“Está muy presente el binomio violín-traversa, lo que hace del sonido

una amalgama especial dulce, expresivo y con fuerza a la vez. El álbum en general está dispuesto por un diversidad de ritmos, y con temáticas en cuanto a la lírica de carácter local, de nuestros pueblos y ciudades, que buscan identificarse con la gente, lo cual constituye la idea principal del trabajo artístico o concepto. Ejemplo de ello son los temas ‘Dónde Están’ y ‘En Lota Lágrimas Negras’, la primera de éstas trata sobre el olvido de la cultu-

### Mucho más allá que sólo una ciudad que destaca por ser “rockera”

Para el músico fundador de la banda, Concepción sobresale mucho más allá de ser sólo bautizada como la “cuna del rock”, sino más bien como un lugar donde se dan cita múltiples estilos, aunque limitado en lugares aptos para desarrollarse, como músico, de manera óptima. “Concepción es una muy buena ciudad para hacer música, nos referimos a la intercomuna, porque sus interconexiones generan facilidad para el encuentro entre músicos, es relativamente fácil juntarse, y postulamos que esa característica es la que posibilita que en la ciudad existan muchas bandas, de todo tipo, y que sea la ‘Cuna de la música del sur del país’. Un buen lugar para iniciar un trabajo musical, pero con un mercado muy atomizado, donde existe pocos lugares para tocar profesionalmente, a nivel de dedicarse por completo a la música”, señaló.

ra minera de Lota después del cierre de las minas del carbón, mientras que la segunda, habla del dolor que el mismo cierre del mineral produjo en las habitantes lotinos”, explicó el músico.

A lo que añadió que “nuestro repertorio original se completa de boleros y cumbias e incluso nuestra próxima canción, que ya se encuentra en etapa de masterización, trata la historia de un vendedor de verduras y frutas puerta a puerta, que apareció en los barrios durante la pandemia con su carrito. Historia que revestimos de ritmos del son cubano”.

Aunque ha resultado difícil el mantener vivo y activo el proyecto durante este tiempo pandémico, e incluso un poco antes que comenzara la emergencia sanitaria tenían distintas fechas agendadas para promocionar el álbum, que se suspendieron producto del estallido social, proyectan un futuro más esperanzador y con nuevos temas en el horizonte.

“Tenemos proyectado grabar nuevas canciones, incluso estamos en etapa de masterización de un sencillo, ‘Verduré’, de lo cual pretendemos hacer un videoclip en alguna feria, además de buscar hacer alguna colaboración con algún músico de relevancia nacional con esa canción. Buscamos financiamiento para una segunda temporada del programa ‘Una canción, una historia’, y por lo pronto en unas semanas más iniciaremos un programa de conversación por redes sociales llamado ‘Una canción, un live’. También ir agendando de a poco nuevas presentaciones en vivo”, cerró el guitarrista.

### OPINIONES

Twitter @DiarioConcepcion  
contacto@diarioconcepcion.cl

## Deportes

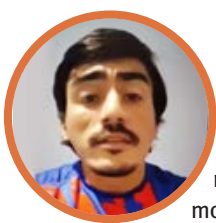

## #NosCuidamos

**Facundo Leiva, rugbista.**

“Estamos viviendo un momento muy difícil en la salud, por eso como sociedad debemos ser mucho más conscientes y responsables. Esto hoy depende única y exclusivamente de nosotros, es un momento para dejar de ser egoístas y volvernos mucho más solidarios”.

FINAL DE LA LIGA NACIONAL DE BÁSQUETBOL

# Valdivia gana y alarga la serie contra una UdeC que sigue con la primera opción

La Universidad de Concepción cayó por 61-52 en el tercer encuentro de la llave final ante el equipo del Calle-Calle. Aún así, está a un triunfo del título.

**Samuel Esparza Muñoz**  
samuel.esparza@diarioconcepcion.cl

La Liga Nacional de Básquetbol sigue sin dueño, al menos hasta el sábado. Su primer paso en falso en la serie final del máximo torneo cesterero del país dio la Universidad de Concepción, que cayó por 61-52 ante CD Valdivia, en el tercer partido de la llave que se disputó en el gimnasio Antonio Azurmendi de la sureña ciudad.

El Campanil, que llegaba con una ventaja de 2-0 tras sus victorias como dueño de casa, no pudo mantener el tranco ganador, siendo su-

perado por un quinteto valdiviano que salió con todo para mantenerse con vida en la final. Para eso contó con el inagotable apoyo de su público, casi mil personas que no dejaron jamás de alentar y de interactuar con los hombres en cancha para sumar a la causa de su equipo.

### Último cuarto fatal

Cuatro triples consecutivos -tres de ellos de Martínez- dieron la ventaja al local en el comienzo, pese a lo cual los auricielos siguieron a tiro de la mano de un encendido Diego Silva y de Lino Sáez; 16-15 terminó

el primer cuarto.

En el segundo parcial ingresó Evandro Arteaga, que hizo su aporte de triples para mantener a los auricielos en carrera, justo cuando el anfitrión escapaba otra vez en un duelo que crecía en roce, sobre todo para Milano ante quien se rotaban para bajar. Con un 32-27 para Valdivia se fueron al descanso largo.

El tercer cuarto marcó la instancia más pareja del encuentro, con ambos elencos repartiéndose el protagonismo. Con el reloj a 7:36 el Campanil pasó arriba por primera vez (32-33), lo que duró un suspiro

luego de otro triple de Nahuel. Silva contestaba con el mismo expediente y ponía otra vez a su equipo en ventaja, pero entre Soulodre y Alippi, además de un Isla cada vez más participativo, el anfitrión 47-44 cerraba arriba el parcial.

La cuarta y última manga marcó el desnivel para el dueño de casa y el declive de la UdeC que, hasta ahí, había soportado bien la presión. Valdivia logró una rápida ventaja de nueve puntos a falta de 7:40 (53-44), ante un quinteto universitario que se perdió en la cancha. Milano ya no ganaba en la pintura, Silva y

Lauler acusaban el desgaste, mientras a Marechal se le negaba el aro; y al equipo en general, casi cinco minutos debieron pasar para que la UdeC anotara su primer doble.

La racha valdiviana era de 10-0 y aunque Cipriano llamaba a la calma desde el banco, el daño ya estaba hecho. La cuenta definitiva marcaba un 61-52 para el local, y sentenciaba el alargue de la serie. Esta noche (21:00 horas), otra vez en el Calle-Calle, se sabrá si vamos al quinto.

### OPINIONES

Twitter @DiarioConce  
contacto@diarioconcepcion.cl



FOTO: CLUB DEPORTIVO VALDIVIA / JOSÉ MIGUEL GONZÁLEZ

LINO SÁEZ tuvo un gran primer tiempo, pero como el resto del equipo no cerró bien el duelo.



FOTO: CAROLINA ECHAGÜE M.

NICOLÁS VILLALÓN (derecha) se quedó con el título del Estadio Español.

## ITF Junior baja el telón en Chiguayante

Con verdadero espectáculo en la cancha se puso término a la versión 2021 del ITF Junior Copa Ciudad de Concepción que, durante una semana, reunió a lo mejor del tenis Sub 18 en el Estadio Español.

Luego que en la víspera se definieran a los campeones en dobles (Martina Pavissich y Antonia Vergara en damas, y Valentín Peña y Piero Fernández en varones), ayer se desarrollaron las finales en singles.

### Los mundialistas se van a entrenar

Dos finalistas fueron parte de la selección Sub 16 que clasificó al Mundial: Martina Pavissich y Benja Torrealba.

jugados al más alto nivel.

Fue el caso de la serie femenina, cuyo título quedó en manos de la talentosa Martina Pavissich (segunda favorita), quien derrotó por 6-1, 4-6 y 6-1 a Antonia Sarria.

En varones, por su parte, campeón resultó el máximo sembrado del torneo, Nicolás Villalón, tras dar cuenta en tres sets de Benjamín Torrealba con parciales de 3-6, 7-6 (5) y 6-1.

Una instancia que tenía reservado lo mejor del certamen, con partidos

## Deportes

Carlos Campos A.  
carlos.campos@diarioconcepcion.cl

Quedan fechas, pero el margen se acorta y la opción de ir al Mundial se ve cada vez más lejana. No sólo por los puntos, sino que por juego. Lo mostrado por la selección en esta última triple fecha fue de más a menos, con un rendimiento muy bajo ante Colombia en la durísima derrota 3-1 en Barranquilla.

“Colombia nos hizo ver mal, fue un equipo poderoso desde el físico y el juego. En el segundo tiempo los igualamos, pero el tercer gol de ellos saldó el partido”, reconoció el DT Martín Lasarte. Claudio Bravo dijo, tras el encuentro, que “tenemos que sacar lecciones, aprender y seguir con la ilusión de ir al Mundial. Con cansancio y fatiga, lo intentamos hasta el final, no bajamos los brazos y buscamos dar lo mejor de cada uno”.

### Cuesta arriba

Se sabía que recibiendo a Brasil y visitando tanto a Ecuador como la selección de Colombia, la cosecha de puntos difícilmente pudiese ser positiva para Chile. Sólo un punto y un logró la “Roja” en aquellos tres encuentros, saldo negativo que pone muy cuesta arriba el camino a Qatar 2022. “Desde la realidad en puntos, estamos lejos. Tenemos que tratar de perseguir el quinto lugar. Si en las fechas siguientes logramos sumar los 7 o 9 puntos, nuestras posibilidades serán otras. Es muy complicado y difícil. Puede sonar a excusa, pero no sé si para cualquier selección es fácil jugar tres partidos de visita”, afirmó el DT Lasarte, en relación al próximo duelo que será ante Perú en Lima.

¿Qué tan lejos está el Mundial? El capitán Claudio Bravo aseguró que “tenemos que seguir mejorando y pensando que las posibilidades de clasificar al Mundial están ahí y solo depende de nosotros. Aún no ha terminado la clasificatoria, todavía matemáticamente hay opciones, quedan bastantes puntos por jugar y si volvemos a competir podremos clasificar”.

Al respecto, el DT Lasarte indicó que “tenemos un doble objetivo, clasificar al Mundial e intentar que aparezcan algunos jugadores que han competido poco para que acompañen a quienes tienen un mayor recorrido. En zona ofensiva tuvimos dificultades, nos faltaban Vargas, Alexis, Brereton y así no es fácil. Nuestra gran dificultad ha sido el gol. Tuvimos muchas ocasiones contra Brasil, Bolivia y Ecuador, pero no convertimos y sin duda nos preocupa. Lamentablemente no hay mucho tiempo de trabajo y eso nos dificulta”.



FOTO: ANFP / CARLOS PARRA ZAGAL

CLASIFICATORIAS RUMBO A QATAR 2022

# El margen se acorta y el Mundial se ve muy lejos

La dura caída ante Colombia selló una triple fecha eliminatoria lapidaria para Chile. “Es difícil y suena utópico, pero tengo la ilusión intacta”, aseguró el DT Martín Lasarte.

### Lo que viene

Con el camino muy complicado rumbo a Qatar, ahora la “Roja” debe visitar a Perú en Lima y jugar en casa ante Paraguay y Venezuela. Una cosecha menor a 7 puntos en tales duelos, prácticamente sellaría el destino de Chile. “La triple fecha que viene es más que importante”, reconoció Lasarte.

### OPINIONES

Twitter @DiarioConce  
contacto@diarioconcepcion.cl



FIFA WORLD CUP  
Qatar 2022

	EQUIPO	PTS	J	G	E	P	+/-	DG
1.	BRASIL	24	8	8	0	0	19-2	17
2.	ARGENTINA	18	8	5	3	0	15-6	9
3.	URUGUAY	15	9	4	3	2	13-10	3
4.	ECUADOR	13	9	4	1	4	16-11	5
5.	COLOMBIA	13	9	3	4	2	16-16	0
6.	PARAGUAY	11	9	2	5	2	9-11	-2
7.	PERÚ	8	9	2	2	5	8-17	-9
8.	CHILE	7	9	1	4	4	9-12	-3
9.	BOLIVIA	6	9	1	3	5	12-22	-10
10.	VENEZUELA	4	9	1	1	7	5-15	-10



# Deportes



FOTO: TWITTER FERNÁNDEZ VIAL

LA SUB 21 de Fernández Vial salvó el invicto con un jugador menos.

## Sub 21 vialina empató con 10 hombres

Venían de ganar en la primera fecha (4-1 a Temuco), pero esta vez la historia fue distinta porque Puerto Montt comenzó sacándole dos goles de ventaja. Ahí Fernández Vial mostró lo otro y terminó empatando 2-2 con un hombre menos. Valioso punto en esta visita al sur para la Sub 21 adiestrada por Víctor Merello.

Los tantos ferroviarios fueron obra de dos elementos que ya han

### Sub 18 partió con Huachipato

La Sub 18 del acero ganó 7-0 a Valdivia y sumó sus primeros 3 puntos, venían de caer 2-3 ante la UdeC.

Expulsado fue el buen portero Jorge Ponce. Recordemos que Puerto Montt venía de ganar en Valdivia y asoma como uno de los rivales fuertes del Grupo 8.

Hoy se completa esta segunda fecha con Huachipato recibiendo a las 10 horas a Valdivia en El Morro y la UdeC visitando a las 13.30 horas a Temuco en el complejo M11 de Labranza. Acereros y auricelos vienen de igualar 2-2.

estado citados al plantel de honor: Franco Palma y Eduardo Gacitúa.

Paulo Inostroza  
paulo.inostroza@diarioconcepcion.cl

VIVIANA TORRES DE LA UDEC Y CAMILA GUZMÁN DE FERNÁNDEZ VIAL

# Dos de las nuestras irán a la pelea contra Uruguay

Fueron citadas para los duelos del 15 y 17 de septiembre en Santiago. La "Vivi" confesó que "había estado en dos preselecciones, pensé que ya no volvería".

Todavía no se lo comunicaban, pero en sus grupos de WhatsApp ya habían visto la noticia. Todos comienzan a compartirle la nómina a Viviana Torres y no puede creerlo. Habla como si estuviera saltando sobre el sillón, emocionada, no le cabe la sonrisa en la cara. "Toda esta semana ha sido sorpresiva, muy linda. No sé ni qué decir, es demasiado", cuenta la flamante seleccionada chilena. Sí, la delantera de la UdeC y Camila Guzmán, volante de Fernández Vial, son las dos jugadoras de la zona elegidas en la nómina de José Letelier.

El lunes tendrán que presentarse las 23 citadas en Juan Pinto Durán y el 15 y 17 se enfrentarán a Uruguay. El primer partido será una práctica a puertas cerradas, el segundo un partido oficial.

La "Vivi" comentó que "estuve en una preselección el 2015, también el 2019 y la verdad es que pensé que ya no volvería. Con 27 años pensé que no habría otra oportunidad, pero trabajé para estar bien cada fin de semana y creo que esto es un premio. Ya estoy ahí y me gustaría jugar contra Uruguay. Sé que es difícil, tengo claro el nivel de jugadoras que hay, pero también creo que me llamaron para verme. Tengo que estar preparada".

En la lista hay

cuatro jugadoras de Santiago Morning, cuatro de la "U" y 6 jugadoras que actúan en el extranjero. Están Yanara Aedo, Francisca Lara, Carla Guerrero y peleará un puesto con figuras como Yenny Acuña, Daniela Zamora y "Coté" Urrutia. "A la mayoría las ubico y será una gran experiencia compartir con todas ellas, pero lo que quiero es jugar. Ojalá se dé".

Estará Camila Guzmán, la talentosa volante zurda de Vial, y también la mediocampista Cristina Julio, de gran campaña en La Serena. Viviana señaló que "el nivel del fútbol femenino en provincia ha subido mucho y acá en la zona cada vez podemos competir más de cerca con los equipos de Santiago. Creo que en la UdeC crecí mucho como jugadora y he madurado bastante como persona. Estoy contentísima. Hablé hace poco con mi papá y estamos todos felices. Es una recompensa a todo lo que he vivido estos años".

Y es que Viviana no solo juega, también estudia Medicina Veterinaria en la Universidad Andrés Bello y relata

que "voy en tercer año y claro que no es fácil combinar ambas cosas, pero es lo que a mí me gusta. Ahora serán más viajes, más tiempos que ir combinando, pero da igual. Estoy tan feliz. Cuando una quiere, siempre se pueden hacer las cosas".

Pasó por Vial, jugó unos meses en el fútbol de Ecuador y volvió con todo después de la pandemia. Una de esas "9" que cualquier equipo quisiera. Incluso, la "Rojá".

### Última fecha

En los entrenamientos de selección esta semana, entre lunes y miércoles, hubo presencia de 8 jugadoras de nuestra zona. Todas viajaron juntas, hicieron muy buenas migas. Viviana cuenta que "no sé si a la práctica del lunes viajaremos junto con la Camila, ella tiene partido el fin de semana en Santiago. Seguro se quedará allá".

Mañana, Vial cierra la fase regular visitando a las 15 horas a Santiago Morning, mientras que el mismo día, desde las 14 horas, UdeC recibirá a Puerto Montt. En playoffs, UdeC irá contra la "U" y Vial será rival de Palestino.

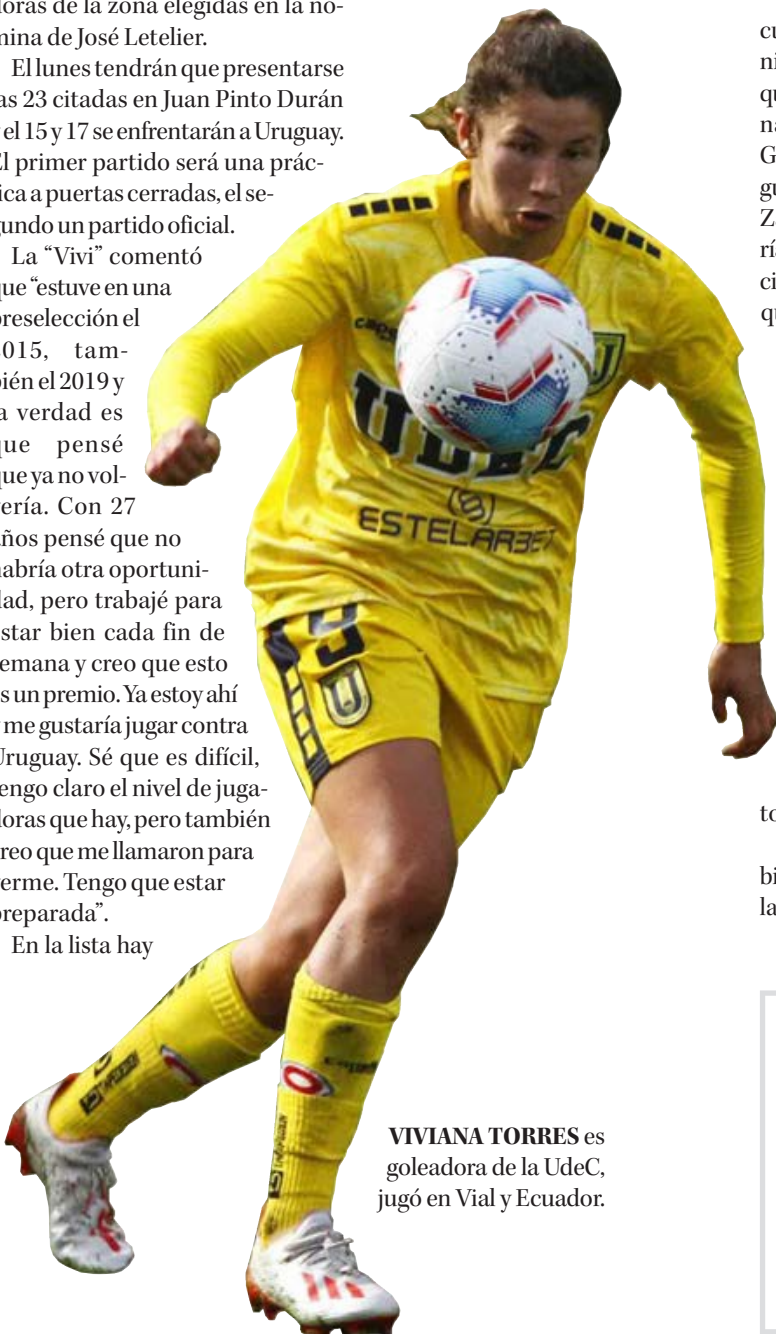

VIVIANA TORRES es goleadora de la UdeC, jugó en Vial y Ecuador.



CAMILA GUZMÁN, la talentosa "10" de Vial, jugó en Temuco y Valdivia.

3

jugadoras

de provincia aparecieron en la nómina: Viviana Torres, Camila Guzmán y Cristina Julio, volante de La Serena.



### OPINIONES

Twitter @DiarioConce  
contacto@diarioconcepcion.cl

# Entretención & Servicios

Santoral: Orlando, Rolando

EL TIEMPO

HOY **9/11**

DOMINGO 9/11    LUNES 6/12    MARTES 4/13

LOS ÁNGELES 6/11

RANCAGUA 9/14

TALCA 9/13

SANTIAGO 6/14

CHILLÁN 9/11

ANGOL 9/12

TEMUCO 9/13

P. MONTT 9/12

## RADIACIÓN UV

RIESGO	TIME*	ÍNDICE
EXTREMO	10	11 o más
MUY ALTO	25	8 A 10
ALTO	30	6 A 7
MODERADO	45	3 A 5
BAJO	60 o más	0 A 2

\*Tiempo Máximo recomendado de exposición (minutos).

## PUZZLE



ASA			DESPRECIABLE	AZOE	TRAS ESE	ACTINIO	ENCANTADORA	HALITO
TODAVÍA					ASOCIACION LINEA AEREA			
CELEBRES					PAUSA	CEBO DE PESCAR		
PARTIDO DE LA ALIANZA				ENSAMBLA ESTA				VELOZ
JEFES GUIAS		NUEVO MUNDO	FIBRA TEXTIL	VOCAL REPETIDO	HIJO DE ISAAC ADAMAN			TRAS CU VOCAL
						ALQUITRAN ESCRIBANOS		
COPIEN					NAVE ESTIREN			DOS DE LAS CINCO
AMADO ONEROSO						VIH PALITO		
				OLVIDABA INTERVENIR				LA PRIMERA
SOL VOLVER EN SI			VOCAL CIUDAD	ONDA VAGA				RIHANNA
								ERARIO A
								POTENTES
								ONE FASE
								NACAROS
DIOS DEL HOGAR				"DETECTIVE" VOCAL				APARADORES PO
EQUIS AL CUADRADO		ISLA ASIATICA AZOE						OPONES F POR
								PAMIR LIMA A
								URO AMARIZAR
								ALISAN SO
								AC ETAT
				PRIMERA DE S	NO SABE			CRIARE IP
								CONAMO
								ANTANTEP

## TELÉFONOS

Ambulancias:	131
Bomberos:	132
Carabineros:	133
Investigaciones:	134
Fono Drogas:	135
Inf. Carabineros:	139
Fono Familia:	149
Inf. Toxicológica:	2- 635 3800
V. Intrafamiliar:	800 220040
Delitos Sexuales:	565 74 25
Defensa Civil:	697 16 70
Fono VTR:	600 800 9000
Fono Essbío:	600 33 11000
Fono CGE:	600 -777 7777

## FARMACIAS DE TURNO

<b>CONCEPCIÓN</b>	Ahumada
Redfarma	• Av. Juan Bosco 501 (Atención durante las 24 horas)
• Janequeo 197	
<b>SAN PEDRO</b>	
Ahumada	
• Michimalonco 1120 (Atención durante las 24 horas)	
<b>CHIGUAYANTE</b>	
Cruz Verde	
• Manuel Rodríguez 925	
<b>TALCAHUANO</b>	
Salcobrand	
• Autopista 7001	

## SUDOKUS

### FÁCIL

	4		8		3	2		9
		2	5	6	4	7	1	3
			9		2	8	6	
3	9				8	1		
		7	2	5	9	3		
	2				1			6
2		9	4	8	7	6	3	
1			3	2		9		7
8		3	1	9	6		2	

### MEDIO

	5	2			9			
		9			2	6		
			3			2	9	
2	7				1	4	5	
		3		4		2		
6						8		1
		1					3	
	3	4	8				6	
9			4		5	7		8

### EXPERTO

		4	7		3			6
		5	4				9	2
7	4							
					6		8	1
		8	3		7			
5					2			9
1	6		8	3				
			9	1				