

FOTO: BASKET UDEC

## Campanil va por el título de la Liga Nacional de Básquetbol

En un vibrante partido en la Casa del Deporte, el equipo se quedó con la Conferencia Centro al vencer 3-2 a Los Leones. Ahora el desafío será superar a CD Valdivia en la gran final por el título.

DEPORTES PÁG.10



## Después de la pausa forzada, comienza a reactivarse el semillero del deporte regional

La actividad se ha retomado en general en categorías de adultos y también recreativas. Ya se practica principalmente en los clubes y se proyectan las primeras competencias para los últimos meses del año.

DEPORTES PÁGS.12-13

FOTO: ARCHIVO / LUKAS JARA M.

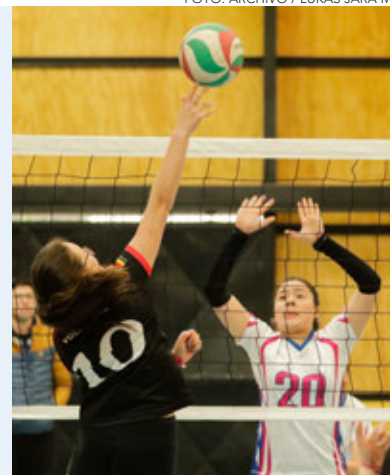

# Diario Concepción

Lunes 30 de agosto de 2021, Región del Biobío, N°4825, año XIV

INFORME DE ENCUESTA A ESPECIALISTAS DEL MERCADO

# Central proyecta crecimiento cercano a dos dígitos en 2021

Disminución de casos Covid-19 y reactivación del empleo serán decisivos para el incremento.

Pasado mañana el Banco Central de Chile hará público los resultados de su tercer Informe de

Política Monetaria (IpoM) del 2020, en un momento en que la economía nacional se está recuperando a buen ritmo. De acuerdo con especialistas consultados por el BC, el PIB para este año podría

oscilar en entre 8,5% y 9,5%, e incluso superar el 10% de incremento. En la base de ese desempeño

no estarían el impulso monetario y los retiros de fondos de las AFP.

ECONOMÍA&NEGOCIOS PÁG.9

## Atletismo y ajedrez destacan en Juegos Deportivos Virtuales

Interés ha sido alto y por ello se han desarrollado interesantes competencias en formato online.

DEPORTES PÁGS.16-17

FOTO: ASOCIACIÓN DE MUNICIPALIDADES DEL BÍO BÍO



## Ortiz encabezará la Asociación de Municipalidades

POLÍTICA PÁG.4

## Las consecuencias de la pandemia en la niñez

### 22 mil

llamados recibió Carabinero en su línea de orientación para la violencia intrafamiliar. Promedio entre 2015 y 2019 fue de 9.701 llamados.



Cuadros de ansiedad, problemas de socialización, irritabilidad, deserción escolar e intentos de suicidio aumentaron entre niñas, niños y adolescentes desde el inicio de la crisis sanitaria. Investigadores aconsejan políticas públicas a corto y largo plazo para evitar que los efectos sean permanentes.

CIUDAD PÁGS.5-6

EDITORIAL: EL RETO DE CONSTRUIR CIUDADES ACOGEDORAS Y APTAS A LA DIVERSIDAD



## #FUE TENDENCIA

El Servel anunció que revisará todas las firmas de los convencionales constituyentes independientes, principalmente de la Lista del Pueblo.

Esto, luego que se objetaran los patrocinios presentados por la carta presidencial de la colectividad, Diego Ancalao. Una polémica que, además, crece con nuevas renunciaciones al pacto político.

**Fredda Espinoza Morales**  
**@fredda\_espinoza**

La "Lista del Pueblo" dio la sorpresa en las elecciones de constituyentes al conseguir 27 escaños y se convirtió en una de las principales fuerzas políticas para la redacción de la Carta Fundamental. Tras el bochorno de Ancalao ¿existirá algún temor de que los deslegitimen?

**Jorge Baradit Morales**  
**@baradit**

He conocido gente muy valiosa y comprometida que llegó a la Convención a través de la Lista del Pueblo. Todo mi apoyo para ellos, la están pasando muy mal sin tener nada que ver con este espectáculo lamentable.

**Tomás Fuentes**  
**@tomasfuentes**

Los que decían ser los "representantes del pueblo" en menos de dos meses, pasaron de ser 27 a 17 constituyentes. A este ritmo no va a quedar ninguno en un par de meses... El barco se hunde solo.

**Mónica**  
**@mony\_rebelada**

La Lista del Pueblo cometió un grave ilícito en la inscripción de su candidato presidencial, ¿qué tiene que ver esto con la legitimidad de los convencionales o de la asamblea? Hay partidos que llevan a delinquentes de candidatos, se acostumbraron a que nos rijan los delinquentes.

## ENFOQUE

## ¿Cómo hallamos armas, drogas, fuegos artificiales, cigarrillos o cosas falsas?

**JOSÉ IGNACIO PALMA SOTOMAYOR**  
 Director Nacional de Aduanas.



Interceptamos decenas de armas de fuego en Iquique, cientos de kilos de drogas y toneladas de fuegos artificiales en San Antonio, más armas en Talcahuano, millones de cigarrillos, juguetes y medicamentos falsos y contrabandos de otros productos en varios puertos de Chile. Esas son algunas de las noticias donde el Servicio Nacional de

Aduanas y sus funcionarios han sido protagonistas durante las últimas semanas y meses.

Además de corresponder a casos donde queda de manifiesto el tradicional y estratégico rol de protección de las fronteras que tienen las Aduanas para los países, otros elementos comunes en la ejecución de estos exitosos procedimientos

son el uso intensivo de la inteligencia de datos, el perfilamiento de riesgos y las herramientas de tecnologías no invasivas para concretar las detecciones.

En las 16 Aduanas de Chile y desde la Dirección Nacional en Valparaíso, contamos con equipos dedicados 100% a cruzar miles de datos de comercio exterior, recibir y analizar alertas nacionales o extranjeras y trabajar de manera conjunta con el Ministerio del Interior y sus subsecretarías, las Fiscalías, Carabineros, Armada, Policía de Investigaciones, el Ejército y los otros servicios públicos involucrados en el control del comercio exterior.

Este trabajo es apoyado con softwares especializados, experiencia y un conocimiento muy acabado de cómo funcionan este tipo de delitos en las fronteras, donde las rutas y métodos de ocultamiento son parte de los insumos claves para poder hacer buenos análisis.

Respecto a las tecnologías no invasivas, el camión escáner, los canes

detectores con sus guías, los escáneres de maletas, los fibroscopios y otros aparatos son fundamentales en prácticamente todos los procedimientos en los que participamos.

Todo esto no sería posible sin la intervención especializada de nuestros funcionarios, que son capacitados y entrenados para poder realizar las detecciones, ya sea a través del simple examen de los productos o bien de formas más complejas, como cruzando los datos de inteligencia o bien interpretando adecuadamente las imágenes de rayos x o las señales que entregan los canes detectores.

Se trata de un engranaje de trabajo muy afinado que nos permite tener todos los días algún tipo de hallazgo en alguno de los más de 100 puntos de control donde estamos presentes, y el cual esperamos seguir potenciando con más inversión en software, tecnologías y recursos humanos para responder a las altas expectativas que genera nuestra labor de protección de las fronteras, las familias y el comercio exterior.

La consigna es crear una experiencia para nuestros colaboradores, una que los mueva desde las emociones, que los comprometa a dar lo mejor de sí mismos, a poner un esfuerzo que es personal y que tiene que ver con el propósito de cada uno. Estamos acostumbrados a decir que las personas son nuestro principal activo, que somos los importantes; el punto es ver si lo que decimos con símbolos y estructuras de nuestra empresa transmite ese mismo discurso o tal vez dice algo completamente distinto.

En un momento como éste, en que la pandemia aún está presente y en que tenemos a un porcentaje de personas angustiadas, asustadas, o tal vez agotadas por el estrés que les produce esta crisis, es fundamental armar una verdadera experiencia de empleado que construya un futuro en el que nuestro equipo logre adaptarse a cualquier crisis futura y por qué no, para salir de este gran lio en que nos dejó el Covid y el estallido social.

Si las personas son lo importante, nuestro activo más relevante, debe-

mos ver qué podemos hacer para lograr el vínculo emocional necesario para que cada uno muestre la mejor versión de sí mismo. Primero es fundamental entender que no existe una receta mágica, aunque la literatura y los estudios más certeros muestran que afianzar lazos de confianza y trabajar la empatía es lo que más sirve.

Primero es preciso entender para qué queremos lograrlo. Las respuestas a lo largo de la historia han sido distintas, debemos tener siempre a la vista que las organizaciones no existen sin personas, funcionan sólo por y para las personas, que persiguen un objetivo final que es tener éxito en el mercado, aunque se trate de una institución sin fines de lucro.

Entonces vamos tras los resultados en beneficio de clientes, inversionistas y nuestras comunidades o grupos de interés. Para lograr esos resultados debemos obtener el compromiso de las personas que hacen que esos resultados ocurran. En inglés le llaman "fulfillment" a esa sensación de que el trabajo reconforta, que nos sentimos realizados, que los colaboradores están sanos, felices,

## Y ahora vamos por el verdadero compromiso de nuestro equipo



**CLAUDIA PAVEZ SOUPER**  
 Magister en Dirección de Personas y Desarrollo Organizacional.

tienen calidad de vida y un propósito de impacto (algo relevante).

La evolución de esta búsqueda en estrategia de Recursos Humanos partió en la motivación; luego pasó por buscar la satisfacción del empleado; enseguida se buscó el sentido de pertenencia; más tarde, el compromiso y el florecimiento del equipo. Sin embargo, ahora apelamos a las emociones, al compromiso personal. Por eso nuestro esfuerzo debe ser transversal y abarcar todos los espacios culturales de

una empresa: cuidar a las personas, ver en qué se puede ayudar a la comunidad, filantrópicamente; revisar las relaciones políticas; estudiar el desempeño con nuestros inversionistas y reputación; cuidar el planeta y sus recursos naturales para así responder a los verdaderos propósitos de nuestro equipo.

Y esta confianza debe ser real, venir desde la empatía... así podemos construir esa experiencia de empleado que nos permita avanzar hacia un equipo de alto desempeño.

Las palabras vuelan, lo escrito permanece

EDITORIAL

**R**eportaje publicado por Diario Concepción en la edición de ayer renovó el debate sobre la forma como las sociedades construyen y habitan las ciudades. Y en la parte central de la discusión se sitúa la paradoja entre “compacidad” y “dispersión”, es decir, entre ciudades con bajas densidades frente a las que apuestan en la descentralización de los centros urbanos. No son conceptos antagónicos ni contradictorios en urbanismo, pero expresan diferencias que suelen tener un gran impacto en la calidad de vida de las poblaciones. La urbanización enfrenta el desafío permanente de planificar el crecimiento de las ciudades y también el constante riesgo de desmejorar la calidad de vida. Los especialistas consultados coinciden en que el desafío es compatibilizar la compacidad de una ciudad con su dispersión.

Al promover la participación de la ciudadanía en la planificación urbana hay mayor posibilidad de desarrollar ciudades más inclusivas y equitativas, y más eficientes en la utilización de sus recursos e infraestructura.

Esas consideraciones deben estar presentes al momento de proponerse y/o realizarse modificaciones a los planes reguladores de los municipios. Los planes reguladores actuales están obligados a contemplar los equilibrios urbanos, como el uso eficiente de la infraes-

# El reto de construir ciudades acogedoras y aptas a la diversidad



**Chile apunta a desarrollar ciudades con visión a largo plazo, acogedoras y aptas para personas diferentes y con necesidades particulares, con densidad adecuada y más eficientes en la utilización de sus recursos.**

tructura pública, la equidad social, la relación armónica de las construcciones y el espacio público, la cohesión urbana en lugar de segregación socioespacial de los territorios.

En general, quienes habitan un territorio no suelen prestar atención al Plan Regulador Comunal (PRC). Pero esa es la herramienta que orienta, fomenta y regula el desarrollo urbanístico e impulsa una mejor distribución de actividades en una determinada comuna. El Plan Regulador Metropolitano de Concepción, por ejemplo, va a cumplir 18 años y se encuentra en etapa de reformulación. Conjugar los efectos de la urbanización con la calidad del habitar y la protección del medio ambiente son parte de los retos. Chile apunta a desarrollar ciudades con visión a largo plazo, acogedoras y aptas para personas diferentes, con necesidades particulares, con densidad adecuada y espacios para descansar, áreas verdes, para juegos de niñas y niños. En simples, ciudades más humanas.

CARTAS

La solidaridad como motor

Señora Directora:

El COVID-19 ha dejado en evidencia que, más que nunca, las respuestas que nos provee el sistema económico ante ciertas necesidades y urgencias son insuficientes. De hecho, las brechas e inequidades propias de América Latina se han profundizado.

Pero del mismo modo, las crisis como éstas son una posibilidad para promover un paradigma de sociedad más equitativo, con el ser humano en el centro y el cuidado del medio ambiente como su leitmotiv.

Y entonces es que la palabra solidaridad, que es la antinomia del individualismo y el exceso de beneficio personal que impulsa el modelo imperante, toma fuerza y se ubica como una acción que, más allá del contexto, nos invita a impregnar todas las actividades de nuestra vida, para tenerla presente en nuestro trabajo y de esa manera sentimos mejor, más plenos y, por añadidura, partícipes de una economía más colaborativa y fraterna.

Pero esto requiere de nosotros una actitud consciente de cómo poder aportar constantemente al bien común de la sociedad para

que éste sea un mejor lugar de vida para todos quienes habitamos esta casa común.

Gerardo Wijnant San Martín

La energía en la emergencia

Señora Directora:

Nuevas alertas nos advierten las consecuencias del cambio climático. Según el último reporte de la Organización Meteorológica Mundial (OMM), durante 2020 se registraron las peores sequías en 50 años al sur de la Amazonía, incluyendo a Chile, y los peores huracanes e inundaciones en Centroamérica. Y en países como Guatemala, las condiciones climáticas han contribuido a la pérdida cercana al 80% de la cosecha de maíz, afectando directamente a la condición más básica para la vida humana, que es la disponibilidad de alimento.

Es por eso que es de vital importancia generar acuerdos de cooperación que permitan enfrentar el cambio climático, especialmente en países donde hay desigualdad social y económica. Ya tenemos el ejemplo de Estados Unidos, donde Bill Gates, anunció un fondo de US\$ 1.500 millones para co-

laborar con proyectos medioambientales que impulse el gobierno de su país, con la condición de que el Congreso promulgue un programa para reducir las emisiones de gases contaminantes.

En Chile, la decisión de adelantar a 2025 el cierre de cuatro centrales a carbón en Quintero, Puchuncaví y Mejillones, cuyo cese de funciones estaba proyectado para 2040, permite acelerar el camino hacia las cero emisiones. Es fundamental mantener esta senda sin dar ningún paso atrás, con la convicción de que el país podrá apoyarse en las ERNC para proveerse de la electricidad necesaria para una economía sustentable.

Víctor Opazo Carvallo

Delta y Fiestas Patrias

Señora Directora:

Espero que después de las Fiestas Patrias no tengamos que volver a la cuarentena debido a las conductas imprudentes. No sería justo con todas las personas que sí han tratado de cumplir las normas y trabajado para controlar la pandemia.

Ester Rebolledo



Envíe sus cartas, con una extensión máxima de 1.400 caracteres, con espacios vía email a:

- ◆ contacto@diarioconcepcion.cl
- ◆ Cochrane 1102, Concepción

La correspondencia debe consignar claramente la identidad del remitente y su número de teléfono.

Hacemos presente que el diario no puede constatar fehacientemente la identidad del autor de la correspondencia y reproduce la indicada por éste, deslindando ulterior responsabilidad.

La Dirección se reserva el derecho de seleccionar, extraer, resumir y titular las cartas recibidas, sin explicación alguna y evitando cualquier discusión con el remitente.

# Política



## #NosCuidamos

**Esteban Arévalo, abogado especialista en salud**

“Los invito a seguir cuidándonos para estar juntos de forma segura y consciente y compartir nuestros afectos, a pesar de la pandemia”.

**Felipe Placencia Soto**  
felipe.placencia@diarioconcepcion.cl

Este viernes la Asociación de Municipalidades de la Región del Biobío (Amrbb) sesionó en pleno con el objetivo de elegir un nuevo presidente y afinar el plan de trabajo conjunto a las necesidades del territorio. Hay muchos desafíos que esperan respuestas por parte de la nueva directiva.

Es así como tras la votación y el conteo, el alcalde de Concepción, Álvaro Ortiz, se alzó como el nuevo presidente.

“Agradezco a mis colegas alcaldesas y alcaldes por la confianza que han depositado en mí para encabezar la Asociación de Municipalidades de la Región del Biobío”, declaró en su red social Ortiz.

Y agregó: “Abordaremos esta tarea, durante los próximos dos años, en el que todas y todos sumamos, trabajando para fortalecer la asociatividad entre los municipios de nuestra querida región; Muchas gracias por esta hermosa oportunidad y desafío”.

Inmediatamente recibió el respaldo desde sus 3.053 seguidores en su cuenta de Facebook. “Alcalde, que Dios lo guíe y proteja en este nuevo desafío”, le deseó Marianela Gaete.

El directorio lo completan la alcaldesa de Tomé, Ivonne Rivas (vicepresidenta), el alcalde de Mulchén, Jorge Rivas (vicepresidente), el alcalde de Negrete, Alfredo Peña (vicepresidente), el alcalde de Chiguayante, Antonio Rivas (secretario regional), el alcalde de Hualqui, Jorge Constanzo (tesorero) y el alcalde de San Rosendo, Rabindranath Acuña (director).

### Los desafíos

Fue en la tarde del viernes que el ahora presidente Álvaro Ortiz se investió con su nuevo cargo, uno que estaba ejerciendo el alcalde de Florida, Jorge Roa.

A las 15:35 se leyó el informe general de la gestión 2019-2021. A eso de las 15:45 se procedió al balance general financiero.

Luego, a las 15:55 se realizó la elección del nuevo directorio y comisiones periodo 2021-2023.

A las 16:30 se efectuó el plenario y la proclamación de las nuevas autoridades, para alrededor de las 17:00 comunicar públicamente los resultados.

El presidente de los municipios de la zona, Álvaro Ortiz, detalló inmediatamente los desafíos que deberá enfrentar en este nuevo periodo.

“Los municipios hemos dejado



FOTO: ASOCIACIÓN DE MUNICIPALIDADES DE LA REGIÓN DEL BIO BÍO

SE RENOVÓ DIRECTIVA POR DOS AÑOS

# Los desafíos de Álvaro Ortiz como nuevo presidente de la Asociación de Municipios del Biobío

**El alcalde de Concepción aseguró que se hay temas claves: la crisis económica, hídrica, la violencia rural, la necesidad de una mayor descentralización y también ser escuchados para reflejar la realidad en la nueva Constitución.**

de percibir muchos ingresos producto de esta pandemia”, precisó, especialmente los más pequeños, quienes tienen que ver la

forma de cómo continuar bajo esas condiciones.

También hay preocupación por un tema importante: la sequía y la

gestión del agua. “Se ha hablado de la crisis hídrica. Sobre todo en la Región del Biobío”.

Y otra no menos relevante: la se-

guridad. “Se ha tomado la decisión de rechazar absolutamente la violencia que se está viviendo en muchos de los territorios de la Región del Biobío”, afirmó.

Respecto al proceso constituyente, Ortiz subrayó que la idea es que se “pueda plasmar el real interés de nuestros territorios para que se viva y se practique una real constitución”. Para ello será fundamental el diálogo con los constituyentes.

### Trabajo en equipo

Así entonces, para Ortiz es clave el trabajo en equipo entre las 33 comunas en tres provincias para lograr los objetivos planteados.

“Queremos que estén representadas en cada una de las instancias, por lo tanto vamos a salir a visitar a cada uno de los alcaldes y alcaldesas para invitarlos e invitarlas, para que en conjunto de la asociatividad municipal podamos salir adelante. Son algunos de los aspectos que vamos a abordar”, aseveró la autoridad comunal y regional.

Y finalizó diciendo: “Uno tiene el corazón como un municipal, como un hombre de tantos años, amando esta comuna, Concepción, que ahora la quiero proyectar a toda la Región del Biobío”.

### OPINIONES

Twitter @DiarioConce  
contacto@diarioconcepcion.cl

## Ciudad

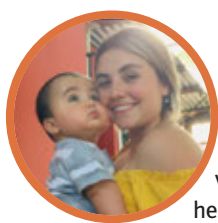

## #NosCuidamos

**Valentina Pérez, asistente social.**

“La pandemia me afectó en el lado maternal. Nació mi hijo cuando esta recién comenzaba y la verdad es que jamás me imagine un embarazo y una maternidad con pandemia, en la cual por el hecho del distanciamiento social, no pude tener a mi núcleo familiar cerca”.

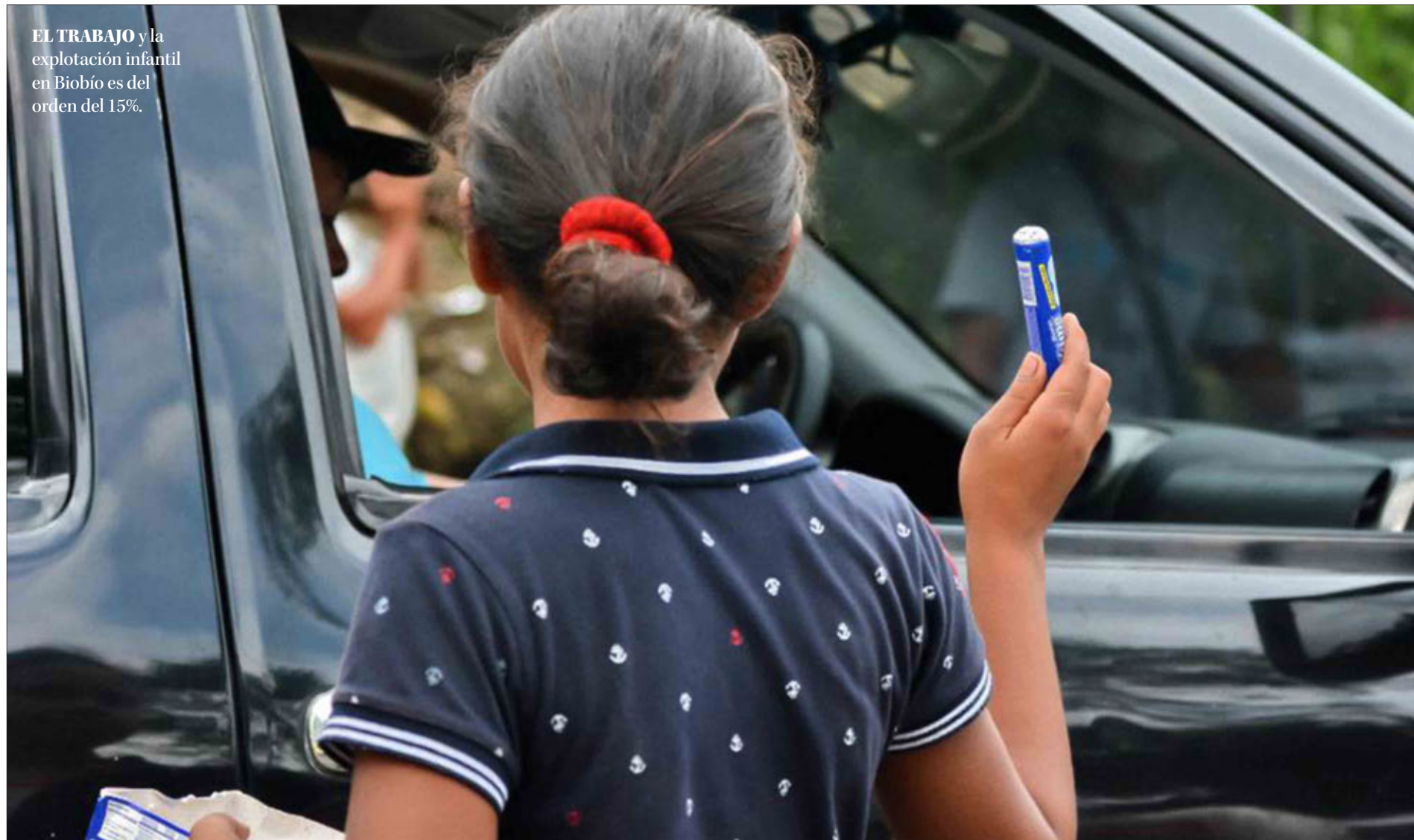

EL TRABAJO y la explotación infantil en Biobío es del orden del 15%.

SE DEBE ACTUAR A TIEMPO Y PENSANDO EN MANTENER MEDIDAS EN EL LARGO PLAZO

# Evidencian graves efectos en niños y niñas a consecuencia de la pandemia

**Mauro Álvarez S.**  
mauricio.alvarez@diarioconcepcion.cl

La pandemia de Covid-19 ha calado hondo al interior de las familias chilenas, afectando no sólo a los adultos, sino que en gran medida a los niños, niñas y adolescentes, quienes han retrocedido en varios indicadores, lo que podría generar una compleja realidad futura, si no se toman medidas de corto plazo y se mantienen en el tiempo.

Si el Estado no invierte en ellos desde sus primeros mil días, se podría generar un impacto en ellos y en el futuro desarrollo del país, opinan expertos. En ese sentido, es necesario abordar materias como: trabajo infantil, deserción escolar, salud mental y violencia intrafamiliar y abuso sexual.

Estas realidades han experimenta-

**A un año y medio de desatada la crisis sanitaria en el país, entendidos en infancia dieron a conocer devastadores indicadores que dan cuenta que, si el Estado no interviene, se verán incrementados los índices de pobreza en el futuro.**

**190**  
mil niños

trabajan en Chile, de los cuales cuatro mil están en las peores condiciones, es decir, en el comercio sexual.

do un aumento desde 2020, lo que ha derivado en cuadros de ansiedad, problemas de socialización, irritabilidad, intentos de suicidio, entre otros problemas, coinciden entendidos en infancia.

### Trabajo y explotación infantil

En base al informe conjunto de la Organización Internacional del Trabajo (OIT) y Unicef, la agencia de Naciones Unidas para la infancia dio a

conocer que 160 millones de menores estaban forzados a trabajar a inicios de 2020. Es decir, 8,4 millones más que cuatro años antes. Proyecciones que, a causa de las medidas de austeridad y otros factores tras la llegada de la Covid-19, podría aumentar en 46 millones más.

“En el caso de nuestro país, las estadísticas de trabajo infantil están fuera del marco de ley y sólo está normado entre los 15 y los 18 años,

siempre y cuando ellos sigan en el colegio, y trabajen una cierta cantidad de horas, pero la gran parte no está regulado”, indicó el vocero y gerente general de Fundación San Carlos de Maipo y experto en problemáticas de infancia, Marcelo Sánchez.

Explicó que se habla de más de 190 mil niños que trabajan en Chile, de los cuales cuatro mil están en las peores formas, principalmente ligados a la explotación sexual comercial.

“Si bien estas cifras son mayores en la Región Metropolitana, que concentra más del 60%, en Biobío se habla de un 15%, lo que no es menor, sobre todo en mercados informales, como ferias y comercio no establecido, expuestos a riesgos físicos y emocionales”, dijo el experto en infancia.

Continúa en pág. 6

## Ciudad

### Durante el 2021 cerca de 40 mil

escolares, entre 5 y 21 años, abandonaron el sistema educativo. En 2020 estos llegaron a los 186 mil.

Viene de pág. 5

A juicio de Sánchez, las cifras han ido al alza durante la pandemia, donde la crisis sanitaria va a generar un aumento de los niveles de pobreza en alrededor un 20%. “Eso llevará que el trabajo infantil se pegue un aumento significativo, lo que va de la mano con la deserción escolar, situaciones de riesgo importantes, que podrían derivar en índices delictivos o el consumo problemático de drogas y alcohol, ante la exposición de riesgo”, argumentó.

#### Deserción escolar

Según datos del Ministerio de Educación respecto a la deserción escolar, mientras que en 2020 se contabilizaban más de 186 mil niños, niñas y jóvenes de entre 5 y 21 años que abandonaron el sistema educativo, en 2021 se sumaron cerca de 40 mil estudiantes que no se matricularon en ningún establecimiento, de los cuales 53% corresponde a hombres y un 46% a mujeres.

“A largo plazo traerá un costo para el país de 6,4 puntos del PIB, lo que es alto y es un aliciente para que el Estado invierta en programas de retención escolar y reingreso educativo. Todo lo que se invierta es costo eficiente y logrará que no se tenga que hacer enormes gastos futuros, precisamente porque ese grupo de personas que desertan en un futuro tendrán menos recursos, no pudiendo acceder al mercado laboral, aumen-

tando las tasas de desempleo”, sostuvo el gerente de San Carlos de Maipo.

En cuanto al trabajo específico que se debe hacer, Sánchez detalló que “es imperante que se adopten los currículos en los establecimientos para recibir a los que están fuera del sistema escolar, por lo que es necesario hacer políticas de soportes, como apoyo terapéutico o de psicopedago-

gos, para que vuelvan a estudiar”.

La inmigración ilegal es otro de los factores que se debe regular, en favor de los menores de edad provenientes de otros países del cono sur. “Por su condición irregular, tienen miedo de aparecer en la política pública. Entonces, es muy difícil catstrarlos fuera del sistema educativo. Ellos, al ser pesquisados, terminan o



## Violencia Intrafamiliar

Según datos de Carabineros, durante 2020 se recibieron más de 22 mil llamados en su línea de orientación para la violencia intrafamiliar, “Cenco Familia 149”. Un cifra muy por sobre los 9.701 llamados en promedio recibidos entre 2015 y 2019.

“El fenómeno en el aumento de las llamadas, se debió a los avances en el Paso a Paso y el proceso de vacunación, que mejoró las condiciones para poder denunciar, donde tres

de cada cuatro llamados son por VIF contra menores de edad y materia de abuso sexual este año marcó un 17% de incremento en los reportes. El Estado debe terminar con las políticas reactivas y donde el desafío presidencial es fundamental, para quien asuma, implementando soluciones de prevención social a largo plazo para terminar con todo tipo de vulneración hacia niños, niñas y adolescentes”, concluyó Marcelo Sánchez.

terminarán en un centro de protección, donde hemos visto un aumento los últimos años. Los que no, al no asistir a escuelas, terminan mucho más expuestos a redes de explotación sexual o de microtráfico”, sentenció Sánchez.

#### Salud Mental

En cuanto a Salud Mental, los niños en edad preescolar, de prekínder a escolares de cuarto año de enseñanza básica, están en una situación crítica. Así lo destaca el estudio realizado por académicas de Medicina de la Universidad de Chile, denominado “Impacto en la Salud Mental de Preescolares y Escolares Chilenos Asociado a la Cuarentena por Covid-19”, donde parte de las conclusiones detallan que un 60% se ha sentido más irritable o enojado que antes; el 40% tiene menos tolerancia a la frustración; y un 30% tiene problemas para dormir, lo que antes no ocurría.

“Tenemos claridad que se deberán hacer grandes esfuerzos en estas generaciones para que no se afecten de manera desproporcionada a aquellos que tienen mayor grado de vulnerabilidad. Hoy tenemos más evidencia que la Salud Mental ha empeorado en los grupos más vulnerables y parte de esto tiene que ver con la falta de contacto real, por-

que el celular no tiene todos los patrones de comunicación que se necesita para el desarrollo integral de niños, niñas y adolescentes”, analizó la psicóloga y también miembro del Observatorio de Parentalidad de la Universidad de Concepción (UdeC), Karen Oliva.

La profesional UdeC añadió que “en el caso de las cuarentenas esto se vio más agravado, ya que no fue lo mismo cumplirla en una casa amplia con jardín, que en un espacio hacinado, sin poder salir a tomar aire o sin saber si se tendrá comida en el almuerzo o la cena. Por ello, el aspecto económico también repercute en su salud mental”.

En ese sentido, la psicóloga destacó que es relevante retornar a las escuelas, de lo contrario es difícil que se puedan detectar estos problemas y derivar a los servicios de salud. “La pandemia alteró la interacción con los pares, hoy a más de un año de pandemia y con el retorno, vemos las consecuencias que dejó el 2020, ya que aumentó las consultas en Salud Mental, sobre todo en temas de: ansiedad, depresión, problemas de conducta, frustración y baja en el rendimiento escolar”, reconoció.

Asimismo, “se ha visto un retroceso en la socialización, como en dificultades en el apetito, sueño y falta de ganas en las cosas que les gustaban e incluso aumentó las conductas suicidas”, acotó la psicóloga UdeC.

En cuanto al último punto, evidenciado por la psicóloga Oliva, Marcelo Sánchez complementó que “en nuestro país cada dos días muere un niño por suicidio y en pandemia ha crecido la tasa de intentos, lo que es delicado, porque principalmente están relacionados con drogas y alcohol. En Chile, 17 mil de ellos tienen este problema, por lo tanto, el acceso a tratamiento psicológico es fundamental, sobre todo, porque a causa de la pandemia las atenciones en el sistema público se redujeron a la mitad”.

Otro de los problemas que trajo consigo la pandemia fue el retroceso en el lenguaje de los niños en etapa preescolar, lo que dificultaría a largo plazo la necesidad de socialización con los demás.

“Para contrarrestar eso, los jardines infantiles, salas cuna y modalidades no convencionales cumplen un rol importantísimo como espacio de contención emocional, de socialización, de aprendizajes y, esencialmente, como lugar de encuentro, donde se desarrollan algunos de los vínculos más importantes para los niños y niñas y su familia, posicionándolos, así como un factor protector para su calidad de vida”, aseveró la directora de Integra Biobío, María Bélgica Tripailaf.

#### OPINIONES

Twitter @DiarioConce  
contacto@diarioconcepcion.cl



**LA SALUD MENTAL** se ha visto alterada en niños, niñas y adolescentes. Se evidencian cambios de conducta, irritabilidad y de socialización.

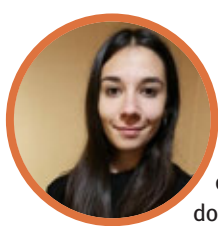

**Angela Riquelme, médico**

“Porque la pandemia no termina. Necesitamos seguir haciendo las cosas bien para superar este momento de amargura que nos ha tocado vivir. La invitación es a vacunarse y a seguir tomando todas las medidas sanitarias que impone el Minsal”.

PARA SEGUIR FOMENTANDO LA CONTENCIÓN DEL CORONAVIRUS

# Apertura de empresas viene de la mano con estrictas medidas sanitarias

A nivel regional, Mall del Centro y el Puerto de Lirquén destacan por un exhaustivo proceso de sanitización cada 90 días, procesos que son acompañados por eficientes compuestos higienizadores.

**HIGIENIZACIÓN DE ESPACIOS** cerrados es clave para la contención de la pandemia.



Diario Concepción  
contacto@diarioconcepcion.cl

El desconfinamiento ha traído importantes anuncios para el mundo laboral. Uno de ellos, y tal vez, el más importante, es que diversas empresas del país abrirán sus puertas para retomar la producción presencial que se estancó tras la fuerte irrupción de la Covid-19.

El objetivo es uno solo: reducir al máximo el riesgo de contagio, y así, evitar la propagación del Coronavirus.

Todo, basado en que los distintos virus han estado siempre entre la humanidad y más aún, en lugares de alto tránsito como lo son los lugares de trabajo.

De acuerdo a algunos análisis realizados por la empresa nacional Microbe Solutions, que lidera en el área de las sanitizaciones de larga

## 90

días de espera para sanitizar con buenos compuestos higienizadores es mejor que hacerlo a diario.

duración, es posible encontrar microorganismos en los espacios laborales de alto tráfico de personas, o inclusive, en los viajes en el transporte público.

Por ejemplo, en lo técnico, un dato sorprendente es que en un mouse de una estación de trabajo puede contener 2.700 (unidades formadoras de colonias (UFC) por centímetro cuadrado, las mismas que se pueden encontrar en una manilla de puerta o en un bus de transporte. Estudios europeos indican que, sobre las mil unidades, existe un alto riesgo de contraer microorganismos.

“En este nuevo proceso de apertura, las empresas están interesadas en entregar estándares óptimos de seguridad para sus colaboradores, usuarios y clientes, lo

que incluye la sanitización de espacios y superficies. Para ello, están optando por dar soluciones de larga duración que tengan un menor impacto en sus operaciones, que brinden mayor protección y que tengan características ecoamigables, es decir, que no generen vapores ni residuos tóxicos”, indicó Christian Osiadacz, gerente general de Microbe Solutions.

Añadió que “una gran parte de las empresas pagan por la limpieza visual, donde te fijas en ver si hay restos de papel, o marcas de la taza de café, y si no hay nada de eso, la oficina está limpia. Nuestra experiencia, viendo los resultados de miles de mediciones solicitadas por nosotros a laboratorios externos, es que aún hoy hay muchas oficinas que están altamente contaminadas”.

### Experiencia regional

A nivel del Biobío, existen diversas empresas que han adquirido las buenas prácticas de sanitización. Una de ellas es el Mall del Centro de Concepción, empresa que está sanitizando con Microbe Solutions cada 90 días.

“El objetivo no solo es cuidar a quienes allí trabajan, sino que también a quienes deben acudir y permanecer en el recinto por distintas razones. Otro rubro que se destaca en la preocupación por garantizar sus espacios sanitizados es el portuario. Ahí, DP World Puerto de Lirquén, también sanitiza cada 90 días”, indicó Osiadacz.

### OPINIONES

Twitter @DiarioConce  
contacto@diarioconcepcion.cl

## EXTRACTO SOLICITUD DE CONCESIÓN ELÉCTRICA DEFINITIVA

Mediante presentación de fecha 30.03.2021, la empresa Energía Edilca Don Álvaro SpA., ha solicitado concesión definitiva para establecer una línea de transmisión de energía eléctrica, correspondiente al proyecto denominado "Línea Eléctrica Interior 33 kV Don Álvaro Poniente", ubicado en la Región del Bío Bío, Provincia del Bío Bío, comuna de Los Ángeles.

La presente solicitud de concesión definitiva afectará las propiedades particulares y los Bienes Nacionales de Uso Público que se indican a continuación:

ID	COMUNA PROVINCIA REGIÓN	PROPIETARIO	PREDIO	LONGITUD DE ATRAVIESO BNUP [m]	LONGITUD DE SERVIDUMBRE LÍNEA ELÉCTRICA INTERIOR 33 KV DON ÁLVARO PONIENTE [m]	SUPERFICIE SERVIDUMBRE LÍNEA ELÉCTRICA INTERIOR 33 KV DON ÁLVARO PONIENTE [m2]	FOJAS	N°	AÑO	CBR	NÚMERO DE PLANO
1	LOS ÁNGELES, BÍO BÍO, DEL BÍO BÍO	FERNANDO VILLABLANCA FROLOV	PARCELA NÚMERO UNO RESULTANTE DE LA SUBDIVISIÓN DEL FUNDO SAN FRANCISCO, SECTOR CUEL		981,57	7.851	1779	1221	2005	LOS ÁNGELES	PES-1
2	LOS ÁNGELES BÍO BÍO, DEL BÍO BÍO	MARÍA CECILIA NELLY CONTRERAS CONCHA	PARCELA NÚMERO DOS, DEL PROYECTO DE PARCELACIÓN ARENAS DE COYANCO		356,85	2.859	5183	3512	2001	LOS ÁNGELES	PES-2
3	LOS ÁNGELES BÍO BÍO, DEL BÍO BÍO	LUIS HERNÁN HENRÍQUEZ MUÑOZ	PARCELA NÚMERO TRES DEL PROYECTO DE PARCELACIÓN ARENAS DE COYANCO		609,41	4.878	4465	680	1977	LOS ÁNGELES	PES-3
4	LOS ÁNGELES BÍO BÍO, DEL BÍO BÍO	GUMERCINDA DEL CARMEN OPAZO RODRÍQUEZ CARLOS ALBERTO POBLETE OPAZO IRMA RUTH POBLETE OPAZO JACQUELINE DEL CARMEN POBLETE OPAZO TERESA JESÚS POBLETE OPAZO MERCEDES RAQUEL POBLETE OPAZO RICARDO MANUEL POBLETE OPAZO	PARCELA CUATRO DEL PROYECTO DE PARCELACIÓN "ARENAS DE COYANCO"		384,23	3.073	4313	3818	2016	LOS ÁNGELES	PES-4
5	LOS ÁNGELES BÍO BÍO, DEL BÍO BÍO	BIEN NACIONAL DE USO PÚBLICO	RUTA Q-298	6,70							
6	LOS ÁNGELES BÍO BÍO, DEL BÍO BÍO	MIGUEL ÁNGEL MARCELO REY BENÍTEZ Y RENTAS E INVERSIONES PAILLAHUE LIMITADA	LOTE A, DE LOS DOS EN QUE SE SUBDIVIDIÓ LA PARCELA NÚMERO CINCO DEL PROYECTO DE PARCELACIÓN "ARENAS DE COYANCO"		451,62	3.612	10869	6792	2012	LOS ÁNGELES	PES-6
7	LOS ÁNGELES BÍO BÍO, DEL BÍO BÍO	AGRÍCOLA CANTARUTA Y COMPAÑÍA LIMITADA	PARTE DE LA HIJUELA NÚMERO UNO, DEL FUNDO LAS QUILAS UBICADO EN SANTA FE		1.604,18	12.833	5554	4332	2014	LOS ÁNGELES	PES-7
8	LOS ÁNGELES BÍO BÍO, DEL BÍO BÍO	BIEN NACIONAL DE USO PÚBLICO	ESTERO COYANCO	83,49							
9	LOS ÁNGELES BÍO BÍO, DEL BÍO BÍO	ALFONS GEOR WALZER	FUNDO LAS QUILAS, QUE CORRESPONDE A UNA PARTE DE LA HIJUELA NÚMERO UNO DEL EX FUNDO LAS QUILAS, UBICADO EN SANTA FE		1.362,48	10.899	600V	701	1990	LOS ÁNGELES	PES-9
10	LOS ÁNGELES BÍO BÍO, DEL BÍO BÍO	BIEN NACIONAL DE USO PÚBLICO	RUTA Q-34	24,35							
11	LOS ÁNGELES BÍO BÍO, DEL BÍO BÍO	EMPRESA DE FERROCARRILES DEL ESTADO	LOTE DE TERRENO QUE CONFORMA UNA FAJA VÍA QUE VA DESDE SANTA FE A CANDELARIA		19,50	159	2438	1862	2001	LOS ÁNGELES	PES-11
12	LOS ÁNGELES BÍO BÍO, DEL BÍO BÍO	JACQUELINE ELIZABETH VILLANUEVA LIZANA	LOTE B DEL PLANO DE SUBDIVISIÓN DEL PREDIO DENOMINADO PARCELA NÚMERO UNO DEL PROYECTO DE PARCELACIÓN NUEVO AMANECEER		259,40	2.073	4674	2459	2007	LOS ÁNGELES	PES-12
13	LOS ÁNGELES BÍO BÍO, DEL BÍO BÍO	VERÓNICA DEL CARMEN VILLANUEVA LIZANA	LOTE A DEL PLANO DE SUBDIVISIÓN DEL PREDIO DENOMINADO PARCELA NÚMERO UNO DEL PROYECTO DE PARCELACIÓN NUEVO AMANECEER		184,81	1.479	4673	2458	2007	LOS ÁNGELES	PES-13
14	LOS ÁNGELES BÍO BÍO, DEL BÍO BÍO	BIEN NACIONAL DE USO PÚBLICO	RUTA Q-134	8,74							
15	LOS ÁNGELES BÍO BÍO, DEL BÍO BÍO	LUIS CAMILO DE LA MAZA DE LA MAZA	LOTE CUATRO DEL PLANO DE SUBDIVISIÓN DEL PREDIO AGRÍCOLA DENOMINADO HIJUELA LAS CASAS NÚMERO UNO		1.236,52	9.897	1182	644	2004	LOS ÁNGELES	PES-15
16	LOS ÁNGELES BÍO BÍO, DEL BÍO BÍO	MARÍA GENEVEVA DE LA MAZA DE LA MAZA	LOTE UNO DEL PLANO DE SUBDIVISIÓN DEL PREDIO AGRÍCOLA DENOMINADO HIJUELA LAS CASAS NÚMERO UNO		571,85	4.575	961	721	2005	LOS ÁNGELES	PES-16
17	LOS ÁNGELES BÍO BÍO, DEL BÍO BÍO	LUIS RODRIGO BENAVENTE KUNZ	PARCELA NÚMERO VEINTIOCHO DEL PROYECTO DE PARCELACIÓN "LA VICTORIA DE LA CANDELARIA"		369,01	2.952	1262	1303	1991	LOS ÁNGELES	PES-17
18	LOS ÁNGELES BÍO BÍO, DEL BÍO BÍO	ROSA ESTER GALDAMES HERRERA GABRIELA DEL CARMEN GALDAMES HERRERA ANTONIO GERMÁN GALDAMES HERRERA MARINA ANGELINA GALDAMES HERRERA MARÍA CRISTINA GALDAMES HERRERA CARLOS EDUARDO GALDAMES HERRERA VICTORIA JACQUELINE GALDAMES HERRERA VÍCTOR RAFAEL GALDAMES HERRERA	PARCELA NÚMERO VEINTICINCO DEL PROYECTO DE PARCELACIÓN "LA VICTORIA DE LA CANDELARIA"		287,80	2.302	6889 6958	5954 4166	2016 2012	LOS ÁNGELES	PES-18
19	LOS ÁNGELES BÍO BÍO, DEL BÍO BÍO	JOSÉ NICOLÁS SÁNCHEZ GALDAMES	HIJUELA SAN NICOLÁS-NÚMERO VEINTICINCO		69,20	554	6409	5545	2016	LOS ÁNGELES	PES-19
20	LOS ÁNGELES BÍO BÍO, DEL BÍO BÍO	MARÍA CARMEN FLORES SOTO MATEO SEGUNDO GUTIÉRREZ FLORES VERÓNICA DEL CARMEN GUTIÉRREZ FLORES MÓNICA CARMEN GUTIÉRREZ FLORES JOSÉ NELSON GUTIÉRREZ FLORES MIGUEL ALEXIS GUTIÉRREZ FLORES	PARCELA NÚMERO VEINTISÉIS DEL PROYECTO DE PARCELACIÓN LA VICTORIA DE LA CANDELARIA		606,18	4.850	2244	2032	2016	LOS ÁNGELES	PES-20
21	LOS ÁNGELES BÍO BÍO, DEL BÍO BÍO	BIEN NACIONAL DE USO PÚBLICO	CAMINO PÚBLICO SIN ROL	4,76							
22	LOS ÁNGELES BÍO BÍO, DEL BÍO BÍO	MARÍA ALBERTINA ÁLVAREZ TORRES	LOTE NÚMERO SIETE DEL PLANO DE SUBDIVISIÓN DE LA PARCELA ONCE, DEL PROYECTO DE PARCELACIÓN LOS SAUCES		346,09	2.770	3182	2432	2020	LOS ÁNGELES	PES-22
23	LOS ÁNGELES BÍO BÍO, DEL BÍO BÍO	SOCIEDAD AGRÍCOLA QUELÉN LIMITADA	PARCELA NÚMERO DIEZ DEL PROYECTO DE PARCELACIÓN LOS SAUCES		148,74	1.200	2993	2249	2019	LOS ÁNGELES	PES-23
24	LOS ÁNGELES BÍO BÍO, DEL BÍO BÍO	SOCIEDAD AGRÍCOLA QUELÉN LIMITADA	PARCELA NÚMERO TRECE, DEL PROYECTO DE PARCELACIÓN LOS SAUCES		550,80	4.399	199	159	2017	LOS ÁNGELES	PES-24
25	LOS ÁNGELES BÍO BÍO, DEL BÍO BÍO	SOCIEDAD AGRÍCOLA QUELÉN LIMITADA	LOTE B DE LA PARCELA NÚMERO DOCE DEL PROYECTO DE PARCELACIÓN LOS SAUCES		159,1	1.272	6496	4674	2017	LOS ÁNGELES	PES-25
26	LOS ÁNGELES BÍO BÍO, DEL BÍO BÍO	SOCIEDAD AGRÍCOLA QUELÉN LIMITADA	PARCELA NÚMERO DIECISIETE DEL PROYECTO DE PARCELACIÓN LOS SAUCES		998,53	7.990	191	151	2017	LOS ÁNGELES	PES-26

El proyecto presenta los siguientes cruces con Bienes Nacionales de Uso Público:

Identificación de Cruce	Cruce entre Cámaras	Nombre	Longitud del cruce [m]
ID-8	C42	Estero Coyanco	83,49
	C43		

Identificación de Cruce	Cruce entre Cámaras	Nombre	Longitud del Cruce [m]	Profundidad de ducto en cruce [m]
ID-5	C23	Ruta Q-298	6,70	0,8
	C24			
ID-10	C55	Ruta Q-34	24,35	0,8
	C56			
ID-14	C59	Ruta Q-134	8,74	0,8
	C60			
ID-21	C88	Camino Público sin Rol	4,76	0,8
	C89			

## Economía &amp; Negocios

SIGUEN LAS BUENAS NOTICIAS PARA LA ECONOMÍA

## Proyectan crecimiento económico de 2 dígitos para 2021

Disminución de casos Covid-19 y reactivación del empleo serán factores fundamentales para el incremento.



FOTO: BANCO CENTRAL DE CHILE

Daniel Núñez Durán  
contacto@diarioconcepcion.cl

Este 1 de septiembre, el Banco Central hará público los resultados de su tercer Informe de Política Monetaria (IpoM) del 2020, en un momento en que la economía nacional se está recuperando a un ritmo después de varios meses complejos por el aumento del consumo por las ayudas fisca-

## Discusión de retiros serán

claves en las variaciones que se puedan generar durante los próximos meses. Cambios dependerán de la liquidez que tenga la ciudadanía.

el, el impulso monetario y los retiros de fondos de AFP.

Todo esto, viene con el aliciente del buen momento sanitario que vive Chile con baja de casos de Covid-19, lo que ha abierto nuevamente áreas como empresas y comercio, situación que ha permitido una lenta, pero segura reapertura de la actividad económica.

De acuerdo a la visión de especialistas, el PIB podría oscilar en el rango de entre 8,5% y 9,5%, e incluso superar el 10% de incremento, lo que sería el crecimiento más importante del año.

El informe llama a tener atención en lo que puede pasar en los próximos años, debido a que enfatizan en que el fuerte crecimiento que anotará Chile en 2021 se debe a factores transitorios, como la baja base de comparación o el inusual nivel de liquidez con el que cuentan las familias del país.

Además, se espera que en el IpoM se ponga un especial énfasis en el eventual cuarto retiro de pensiones que se tramita en el Congreso, producto de los efectos inflacionarios y en alza de tasas que esta política profundizaría.

## Informe internacional

El Banco de inversión Morgan Stanley, indicó en un informe distribuido a sus clientes que se espera que el Banco Central revise al alza sus proyecciones de PIB e IPC, y que la inflación general y la subyacente no converjan hacia el objetivo del 3% hasta 2023.

Además, indicó que "es probable que el Banco Central siga mostrando su preocupación por el entorno del crecimiento de medio plazo, manteniendo unas previsiones de inversión y crecimiento para 2023 poco ambiciosas".

## OPINIONES

Twitter @DiarioConcepcion.cl



## Defienden proyecto que busca decretar feriado irrenunciable el 17 de septiembre

Tras las críticas de las pymes al proyecto del diputado Gabriel Silber (DC) que busca decretar el 17 de septiembre como feriado irrenunciable, el parlamentario que evaluó la opción de ser candidato a senador por Biobío defendió la iniciativa.

"Este proyecto de que el 17 sea feriado irrenunciable, permite dos cosas: Primero, no genera un feriado adicional, porque este ya existe de acuerdo a nuestra actual legislación", indicó Silber.

Agregó que "además, al ser una jornada de feriado irrenunciable los trabajadores de las grandes tiendas, los supermercados, del sector del retail, tendrán los mismos derechos que el resto de los trabajadores del país a descansar un día más en una fecha que es para estar en familia".

El proyecto presenta cruces con otras líneas eléctricas, obras e instalaciones existentes:

## Tabla de cruces con líneas eléctricas existentes, de Línea Eléctrica Interior 33 kV Don Álvaro Poniente

Identificación de Cruce	Cruce entre Cámaras	Identificación de línea a cruzar	Nombre del Propietario	N° Plano de Referencia
L1	C49	Línea 220 kV María Dolores – Nodo Nacimiento	CMPC	CL1-DÁP
	C50			
L2	C49	Línea 154 kV Los Ángeles – Santa Fe	CGE	CL2-DÁP
	C50			
L3	C55	Línea de comunicaciones	Sin Información	CL3-DÁP
	C56			
L4	C55	Línea MT 23 kV	CGE	CL4-DÁP
	C56			
L5	C56	Línea MT 23 kV	CGE	CL5-DÁP
	C57			
L6	C59	Línea MT 23 kV	CGE	CL6-DÁP
	C60			

## Tabla de cruce con tuberías de gas, de Línea Eléctrica Interior 33 kV Don Álvaro Poniente

Identificación de Cruce	Cruce entre Cámaras	Nombre	Propietario	Distancia al Gaseoducto [m]
G1	C51A	Gaseoducto	Intergas S.A.	0,40
	C52			

En conformidad a lo indicado en la letra i) del artículo 25 de la LGSE, señalamos que el proyecto no presenta otros cruces ni paralelismos con otras líneas eléctricas, obras e instalaciones existentes.

Toda la información relativa a la solicitud de concesión se encuentra disponible en la página web y en las oficinas de la Superintendencia de Electricidad y Combustibles.

## Tabla de cruce con canales, de Línea Eléctrica Interior 33 kV Don Álvaro Poniente

Nombre del canal	Nombre del propietario
Canal Duqueco Cuel	Asociación de Canalistas del canal Duqueco Cuel
Canal Nuevo Amanecer	Asociación de Canalistas del Laja
Canal Victoria Candelaria Norte	Asociación de Canalistas del Laja
Canal Los Sauces	Asociación de Canalistas del Laja
Canal Santa Fé Las Trancas	Asociación de Canalistas del Laja

## Tabla de cruce con línea ferroviaria, de Línea Eléctrica Interior 33 kV Don Álvaro Poniente

Identificación del Cruce	Cruce entre Cámaras	Nombre de línea ferroviaria	Nombre del propietario	Longitud del cruce [m]
F1	C55	Faja de vía férrea entre Estación Santa Fe a Estación Candelaria	Empresa de Ferrocarriles del Estado	19,50
	C56			





## #NosCuidamos

### Cipriano Núñez, entrenador del Basket UdeC

“Se me viene a la mente todo lo que nos tuvo encerrados por este virus que ha hecho sufrir a todo el mundo. Disfruté mucho volver a la Casa del Deporte con el público que estuvo y sentir esa energía te llena. Sigámonos cuidándonos para vivir grandes momentos”.

VENCIERON 69-59 AL CUADRO DE QUILPUÉ

# Ganó su zona y va por el objetivo mayor del año

Basket UdeC se quedó con la Conferencia Centro al vencer 3-2 a Los Leones. Ahora el desafío será superar a CD Valdivia en la gran final de la Liga Nacional.



FOTO: RAPHAEL SIERRA P.

Carlos Campos A.  
carlos.campos@diarioconcepcion.cl

Vibró como en sus mejores tiempos. La Casa del Deporte fue testigo del gran triunfo del Basket UdeC sobre Colegio Los Leones. Fue 69-59 para el equipo auricelo, que se alzó como el mejor de la Conferencia Centro tras cerrar por 3-2 a su favor una intensa llave ante un complicado equipo de Quilpué.

Una de las figuras no sólo el pasado sábado, sino que en todo el campeonato, ha sido Diego Silva. El base de UdeC comentó tras el gran objetivo alcanzado que “se nos había complicado la serie, pero en



FOTO: TWITTER BASKET UDEC

**MUCHO ROCE Y EMOCIÓN** se vivió el sábado por la tarde en Casa del Deporte. El Campanil ahora va por el premio mayor.

ningún momento dudamos de nuestra capacidad. En lo personal estaba al debe, ya que jugué dos partidos muy malos allá en Quilpué. Sabía que le debía algo a la institución y hoy se me dio. El equipo demostró que somos candidatos al título”.

Sobre el apoyo del público y lo que viene ante Valdivia en la finalísima del torneo, Silva expresó que “el aforo fue más y eso nos favoreció. La gente se lo merece esto porque siempre ha confiado

en nosotros. Llevo seis años acá y me ha tocado perder más que ganar, por lo mismo que estoy disfrutando esto de muy buena forma. Ahora se viene un gran juego frente a Valdivia en una final que será muy dura, pero empezamos en Casa del Deporte y aquí nos hemos hecho fuertes. Queremos recuperar a Carlos (Lauler) que es un jugador importante. Aún así pese a que no pudo estar ahora en la final, logramos sacar la serie adelante”.

#### Voz del DT

Muy feliz, emocionado y empapado por sus dirigidos en los clásicos festejos post partido. Cipriano Núñez dijo tras el duelo que “ganamos con un plan establecido que

funcionó y eso es lo meritorio. Era muy complicada la serie y la sacamos adelante. Hubo disciplina táctica, trabajo y además de ello, pasión. Nos deja muy satisfechos esto y el mérito es de todos”.

Sobre lo que se avizora para los auricelos, que es la gran final de la Liga ante un CD Valdivia que eliminó a Las Animas en su conferencia, el técnico de UdeC expresó que “tenemos que empaparnos de lo que es Valdivia y lo que han hecho en los últimos partidos. Sin ninguna duda serán muy duros y los respetamos mucho”.

El primer duelo ante CD Valdivia será el sábado 4.

#### OPINIONES

Twitter @DiarioConce  
contacto@diarioconcepcion.cl

FOTO: LISANDRA JUNG / CO MUNICACIONES SANTIAGO MORNING



## UdeC rozó la hazaña ante el campeón

Para ganarle a los gigantes hay que jugar un partido perfecto, pero más allá de ser un triunfo moral, lo que el plantel de U. de Concepción hizo ayer ante Santiago Morning es digno de elogios. El Campanil se paró de igual a igual ante el cuadro más poderoso del torneo, que en su plantel tiene seleccionadas, que sólo ha recibido tres goles en once partidos y que es firme candidato al título. Por lo mismo, que UdeC haya

Estadio: Municipal Manuel Rojas del Río  
Árbitro: Dione Rissios

	1		0
S. MORNING	GOLES		U. DE CONCEPCIÓN
29' R. Balmaceda			

caído 0-1 ante las capitalinas con un gol al 29' y que desde ahí haya estado más cerca del empate que de caer por más goles, merece sólo aplausos.

Rosario Balmaceda fue la autora del único gol del encuentro, que se jugó en el Municipal Manuel Rojas del Río. El Campanil se mantiene en el cuarto puesto, a cuatro puntos de Fernández Vial, precisamente el que será su próximo rival.

**TD Fútbol**

Estadio: Tierra de Campeones  
Público: 2765 espectadores  
Árbitro: Omar Oporto

	<b>1</b>		<b>3</b>
D. IQUIQUE		FERNÁNDEZ VIAL	

**GOLES**

37' A. Ramos	23' J. Carrasco 82' G. Gotti 86' C. Valenzuela
--------------	--

**FORMACIONES**

S. Cuerdo J. Santander E. Ruiz K. Hidalgo M. Contreras H. Soria G. Lorenzetti H. Salinas A. Oroz A. Ramos I. Díaz	G. Merino D. Sanhueza B. Solano J. Carrasco P. Jerez A. Sanhueza F. Espinoza L. Díaz O. Hernández K. Harbottle G. Gotti
---	---

DT L. Musrri	DT C. Rojas
-----------------	----------------

**CAMBIOS**

65' A. Hidalgo por E. Ruiz 65' M. Silva por A. Oroz 68' D. Fernández por H. Soria 68' E. Pernía por I. Díaz 85' M. Plaza por J. Santander	45' E. Sáez por F. Espinoza 51' C. Sepúlveda por L. Díaz 68' B. Avalos por E. Sáez 68' C. Valenzuela por P. Jerez
---	--

**TARJETAS AMARILLAS**

Soria, Santander	Sanhueza, Díaz
------------------	----------------

Carlos Campos A.  
carlos.campos@diarioconcepcion.cl

La presión no era menor. Fernández Vial visitaba la casa de un equipo que se armó para retornar a Primera lo antes posible, sabiendo que sus rivales directos habían sumado y que en el último partido ante Arica no dejaron una buena imagen.

Por lo mismo en los aurinegros se festejaron tanto los tres goles sobre Deportes Iquique ayer al mediodía en el Tierra de Campeones. Fue una victoria doblemente meritoria, más allá de los tres puntos que los sacan del fondo. La inyección psicológica que significa ganar, dejar atrás lo que se hizo mal ante San Marcos, dejar abajo al propio Iquique y que uno de sus refuerzos haya marcado, dejaron tremendamente feliz al equipo de Claudio Rojas.

Fue 3-1, en un primer tiempo muy intenso, donde el "Almirante" se puso en ventaja al 22' con Jeriberth Carrasco como artillero. Le viene bien el norte a un central que por juego aéreo ya le había anotado a Cobresal por Copa Chile hace un par de meses. Parecía tranquilo el panorama para Fernández Vial con ese gol, pero Merino se hizo fuerte en más una oportunidad y evitó el descuento del local, aunque poco y



FOTO: ERNESTO MEDINA DE CAMPEONATO CHILENO

3-1 SOBRE DEPORTES IQUIQUE

# Se hizo gigante en el norte y dio un gran paso

**Fernández Vial logró un triunfazo ante Iquique. Carrasco, Gotti y Valenzuela marcaron en el Tierra de Campeones.**

nada pudo hacer para que Alvaro Ramos, al 37' y antes del descanso, abrochara el parcial empate.

**Todo o nada**

¿Era bueno o malo el punto en casa de Iquique? Pregunta que de seguro en Fernández Vial se hacían en el desarrollo del segundo lapso, aunque no por aquello se iban a conformar con el empate. Todo lo contrario. Tal como en su debut ante Magallanes en la categoría, el "Almirante" buscó el triunfo como visita y no escatimó en esfuerzos para lograrlo.

Así fue como en la recta final del encuentro, cuando sólo quedaban ocho minutos para el cierre, llegó el

gol de la gran esperanza aurinegra para la segunda rueda: el artillero Gustavo Gotti. Cuanto ha penado el finiquito en un equipo que se asocia bien y llega con ataques contruídos al arco rival, por lo cual el tanto del argentino fue un enorme desahogo para Fernández Vial.

Aunque con o sin sus refuerzos en cancha, el "Almirante" nunca deja de luchar y la mejor muestra de ello fue el 3-1 que el "Chupete" Valenzuela marcó cuatro minutos después. Un triunfazo para un equipo que se hizo fuerte en condiciones adversas y de a poco trepa en la tabla.

**OPINIONES**  
Twitter @DiarioConce  
contacto@diarioconcepcion.cl

## Lota Schwager cayó ante su bestia negra

Es su verdugo desde hace largo rato y con el paso del tiempo muy poco puede hacer para obtener mejores resultados. Lota, una vez más, enfrentó a Provincial Ranco, y otra vez no pudo festejar ante un rival que a esta altura es más que una pesadilla.

El equipo de Mario Salgado se trasladó a La Unión con ilusión de repetir el triunfo obtenido en el debut ante Rengo, una victoria que era muy cómoda, pero que se complicó sobre el cierre. De la mano del español Kevin Vidaña, Provincial Ranco logró ponerse en ventaja muy temprano con la conquista de Javier Parra. Iban 19' y los mineros ya perdían como visitantes.

Los locales dominaban y eran merecedores del triunfo parcial, aunque el segundo tiempo fue más bien trabado. Con la enorme confianza de estar arriba en el

**Un triunfo y una derrota**

Mineros vencieron a Rengo en la primera fecha y ahora se inclinaron ante Provincial Ranco.

marcador, consolidando la que había sido su anterior victoria ante Deportes Linares en el debut del certamen, Provincial Ranco cerró el partido a su favor al 78', con gol de Bastián Duarte. Mario Salgado efectuó cambios con la idea de dar vuelta la historia en el lapso final del encuentro. Muñoz, Lagos y Oliva ingresaron por Toro, Parada y Catrill, pero no varió el marcador y terminó siendo 2-0 para el cuadro de La Unión.

En la historia, ambos cuadros se han enfrentado en 10 ocasiones, una alta cantidad tomando en cuenta la corta participación de ambos en la presente Tercera. De esos choques, Provincial Ranco se ha quedado con cuatro victorias, han empatado cuatro veces y Lota Schwager registra dos triunfos.

El DT Salgado alineó en cancha a Montecinos, Toro, Urzúa, Catrill, Henríquez; Gatica, Desfador, Parada, Toloza, Williams y Molina. Ranco formó con Contrado; Tenorio, Pacheco, Parra, Robles, Salcedo, Martínez, Contreras, Muñoz, Alarcón y Duarte.

Estadio: Carlos Vogel

	<b>2</b>		<b>0</b>
PROVINCIAL RANCO		LOTA SCHWAGER	

**GOLES**

19' J. Parra 78' B. Duarte	
-------------------------------	--

FOTO: ARCHIVO / LOTA SCHWAGER



ACTIVIDAD FORMATIVA DE A POCO ESTÁ VOLVIENDO EN BIOBÍO

# Cómo empieza a reactivarse el semillero del deporte regional

R. Cárcamo y S. Esparza  
contacto@diarioconcepcion.cl



**E**n muchos casos, el deporte llevaba detenido al menos una temporada por el coronavirus. Una situación que de a poco comenzó a cambiar en el país, y también a nivel regional, con la disminución de los casos y el avance del proceso de vacunación. Ello ha permitido tener más libertades, y con varias semanas en Fase 4 en la mayoría de las comunas del Biobío el ejercicio físico se ha retomado a todo nivel.

En ese escenario, el deporte formativo también está regresando. De a poco, con los temores lógicos de una población que aún no accede en su totalidad a la vacuna,

lo que sin dudas genera cierta incertidumbre sobre todo en los padres para enviar a sus hijos a practicar una disciplina que, en muchos casos, se ha dejado de lado por más de un año. Al consultar a voces de varios deportes, aseguran que se trata de un retorno gradual, planificado, y donde la delantera la tienen los clubes. Además, que si todo continúa como hasta ahora, con la pandemia relativamente controlada, las primeras competencias se proyectan para la última parte del año, pero sólo a nivel regional.

Jorge Facchini, jefe de la rama de vóleybol del Deportivo Alemán, indicó que “es muy auspicioso el momento ac-

tual para el regreso a la práctica deportiva, con una gran demanda y asistencia para hacer deporte y retomar en muchos casos. Obviamente con las precauciones que hay que tener y caer en

el relajo”.

En esa línea, añadió que “como CDA hemos recuperado un 80% de nuestra gente, lo que es muy bueno. Falta ahora volver a competir, pero ese es un proceso que será más lento, entendiendo las precauciones que hay que tener con chicos menores de 18 años. Hay que empezar de a poco, y las primeras competencias seguramente serán de ámbito regional, de a poco, con partidos amistosos entre clubes y desplazamientos no tan largos a partir de los últimos tres meses del año y de manera moderada”.

Sobre la actitud que ha visto en los padres de los deportistas en este retorno, Facchini aseguró que “han apoyado que sus hijos retomen el deporte.”

He visto una gran proactividad, porque primero es saludable mentalmente, que es un aspecto que debemos recuperar. La pandemia nos ha dejado huellas por los procesos de cuarentena, que han sido largos, y el deporte se ve como una instancia de salud mental, de sociabilización de los chicos, han vuelto a compartir. Y en tercer lugar viene lo competitivo. Hoy las prioridades son esas, y como formador las comparto”.

En ese sentido, destacó también que “indudablemente hay chicos que estaban, previo a la pandemia, en una etapa de iniciación deportiva, entre los 10 y 14 años, y son los que más han sentido este receso, por lo que hay que dedicarles un tiempo mayor, volviendo como si empeza-



Con varias semanas en Fase 4, la actividad se ha retomado en general a niveles adultos y también recreativos. En ese escenario, el retorno de las series más pequeñas en las diferentes disciplinas era cosa de tiempo. Ya se practica principalmente en los clubes, y si todo sigue igual en relación a la pandemia se proyectan las primeras competencias hacia fin de año.

## Mayor atención con los más chicos

Para quienes se iniciaban en el deporte, retomar será casi partir de cero considerando el largo receso.

## El foco de los deportes colectivos

“lo primero será volver a conformarse como un equipo, como una unidad”, dijo Jorge Facchini.

ran de cero. Aquellos de 15 años en adelante pueden volver a activar la maquinaria por decirlo de alguna forma con mayor facilidad, retomar la ruta”.

Facchini también pone sobre la mesa el tema de los deportes colectivos. “Sabemos que el jugar con el otro y contra el otro es la clave de resolver situaciones, y es algo que no se puede reemplazar (...) Creo que ahora la prioridad será volver a todo lo representa un deporte de conjunto, desde ahí hay que comenzar. Volver a conformarse como equipo, esa será la prioridad”.

#### Con cuidado y mucho detalle

Eric Saavedra, entrenador de gimnasia artística y director del Club GES, comentó que “vivo dos realidades, porque por una parte está mi labor en el Estadio Español donde empezamos a trabajar de forma presencial desde hace ya bastante rato, al aire libre en el comienzo y, posteriormente, ya en el gimnasio con todos los protocolos pertinentes. Así es que ahí ningún problema, ha llegado harta niña, estamos desarrollando una labor bastante buena con un nuevo equipo de trabajo”.

Al respecto, añadió que “luego tengo la otra realidad que es la de San Pedro de la Paz. Se me venció el convenio de colaboración con la municipalidad en agosto de 2020. Pedí renovarlo y ya tuve un primer acercamiento. Pasa que el gimnasio que ocupábamos estaba siendo como centro de acopio, y tengo unas niñas que quiero presentar en el clasificatorio al Panamericano, y que por este motivo no están entrenando. Con ellas hemos estado online porque no podemos utilizar el recinto. Explicué el tema en su momento a un funcionario, nos prestaron el salón de la nueva biblioteca pública donde estamos lunes, miércoles y viernes con aforo reducido, ahora tenemos 18 niñas cuando habitualmente son 60. Y esperando que haya una respuesta, según nos dijeron de la Dideco podríamos ingresar el 1 de septiembre, lo que sería muy importante para que retomemos los entrenamientos normales y haya una buena preparación de todas las gimnastas”.

Jaime Urrutia, entrenador de básquetbol del Colegio San Ignacio, señaló que “las Acles del establecimiento ya volvieron presencial, hace dos semanas, con aforo limitado, y hay una gran demanda. La primera semana con 220 niños trabajando, con máximo de 15 en un mismo espacio. Hay una alta necesidad de participar, en todos los grupos etáreos, no sólo los más grandes. En el ámbito de clubes, se reactivó todo fuertemente. A diferencia de otro tiempo, no hay competencias, y los niños quieren volver con ese objetivo. Si seguimos en



FOTO: ARCHIVO / CAROLINA ECHAGÜE M.

Fase 4, se podrán hacer algunas a mediano plazo”.

Además, indicó que “mientras se cumplan todos los protocolos, eso le da tranquilidad a los papás. Que haya toma de temperatura, formularios por el tema del contacto estrecho, entonces se avisa cualquier cosa. Y como profesor, debemos mantener el llamado al cuidado: se estrena con mascarilla, se sanitiza de forma permanente. Y no se debe tener temor a decir que se tuvo Covid o algún pariente se contagió, si eso ocurre le dará vergüenza contar y será más peligroso”.

Del retorno de las competencias, proyectó que “la Asociación tiene como desafío empezar en octubre, en las condiciones que estén y con los clubes que puedan. Si de los 13

hay cuatro, cinco, se parte con ellos y después se pueden ir sumando más. Los chicos necesitan jugar, se están haciendo hartos 3x3, se van a canchas de barrio. Entonces, podrían haber competencias más formales si todo sigue como ahora en el tema sanitario”.

#### Avances y encuentros

Gualberto, entrenador del programa Promesas Chile de canotaje, dijo que “con este tema de la pandemia, los deportes formativos de nuestra disciplina se han visto afectados. En primer lugar porque chicos que estaban comenzando en categorías bajas prácticamente han ascendido dos categorías superiores pero sin la base y preparación técnica suficiente. El otro tema

complejo es que las clases presenciales aun no han comenzado, el vínculo con los colegios está siendo complicado y el inconveniente es que de ahí sacamos la materia prima, de ahí sacamos a los jóvenes atletas. Hacemos publicidad en los colegios, así es que nos ha cambiado mucho el panorama”.

Mesa agregó que “esperamos que en el segundo semestre el tema formativo retome, y hay que hacerlo con fuerza para recuperar un poco el tiempo perdido. Hay chicos que deberían estar compitiendo ya a un nivel un poco más exigente, por ejemplo en nuestra disciplina hay chicos que con 13 y 14 años ingresan a la categoría menor, que ya se encuentra en el campeonato sudamericano. Por lo que es importan-

te que de 11-12 años hagan una buena preparación con vista a esta proyección internacional”.

Evelyn Bastidas, entrenadora de hockey del Club Amanecer, comentó que “a nivel formativo se está retomando pero sólo en los clubes, como Amanecer, Concepción Country Club y CDA. Lo que se hacía en colegios, donde llegamos a tener más de 150 niños en el último encuentro, está parado. Pero sí en los clubes ya se está entrenando, y en la fase que estamos se puede jugar, hacer torneos, y estamos contentos por ese lado. De hecho, el viernes 4 de septiembre con Amanecer tenemos un encuentro con el CDA en categorías Sub 6, Sub 8, Sub 10, Sub 12, Sub 14 y Sub 16”.

Jaime Iturra, DT halterofilia del Club Manquimávida, aseguró que “nuestro deporte se las arregló para mantenerse activo, se hizo todo lo que se podía, desde campeonatos online en adelante. De hecho acá se partió el tema de hacer eventos online y no perder a todos los chicos. En nuestro caso, lo más complejo durante la pandemia fue que no contamos con tanta implementación, así es que cada chico se llevó una barra a la casa, algún disco y trabajando según la fase en que nos encontramos”.

Además, indicó que “se ve un gran interés de los chicos, nuestro taller está más vivo que nunca. De hecho hemos estado en hartas reuniones con el IND, con el gestor de la comuna Fredy Pérez que nos ha ayudado bastante y también reunión con el alto rendimiento por los chicos que tenemos en el programa Promesas Chile. Hicimos también una reunión remota con el deporte escolar donde se está planeando hacer algunos campeonatos presenciales obviamente respetando todos los protocolos. Se estableció que podrían hacerse dos campeonatos, uno Sub 15 y todos tratando de respetar las normas porque queremos empezar a movernos. También se está viendo la opción de hacer un juego regional de halterofilia debido por lo que se sabe se suspendieron los Juegos Nacionales”.

Juan Labra, DT del programa Promesas Chile en remo, señaló que “hemos visto mucho interés para que los niños regresen a hacer deporte. Están ingresando nuevos deportistas a los clubes de remo, los que están funcionando lo más normal posible, considerando los aforos y medidas de seguridad impuestas por el ministerio de salud. Con el retorno de las competencias presenciales ya han vuelto a entrenar en embarcaciones nuevamente la mayor parte de los remeros de la Región”.

#### FRASE



**“En el hockey formativo se volvió a nivel de clubes, pero en otras instancias no se ha retomado la actividad”.**

Evelyn Bastidas, entrenadora del Club Amanecer.



**“En el canotaje, chicos que estaban comenzando en categorías bajas han ascendido a otras superiores pero sin la base y preparación técnica suficiente”.**

Gualberto Mesa, entrenador programa Promesas Chile de canotaje.



**“Se ve un gran interés de los chicos, muchos están estresados y quieren hacer actividad física”.**

Jaime Iturra, DT halterofilia Club Manquimávida.

#### OPINIONES

Twitter @DiarioConce  
contacto@diarioconcepcion.cl

FOTO: RAPHAEL SIERRA P.



## Ramos: “estoy conforme porque se ve un equipo valiente y protagonista”

Sensaciones encontradas en el “León”. El 2-2 de Concepción ante Lautaro de Buin dejó satisfacción por el juego mostrado, aunque una inquietud importante por no poder sumar victorias y seguir abajo.

“El partido fue muy intenso, en el que Deportes Concepción impuso sus términos desde el inicio y fue superior física y futbolísticamente. El equipo fue atractivo, donde los muchachos entregaron todo de ellos para quedarnos con el triun-

fo. Nunca nos echamos a morir, dos veces fuimos abajo en el marcador y el equipo demostró carácter, valentía y querer ir al frente. Me voy conforme porque se ve un equipo valiente, sólido, protagonista y que no tiene miedo. Eso es producto del trabajo”, dijo el entrenador lila, Renato Ramos.

El “Tiburón” agregó que “estoy muy contento por Gabriel (Vargas), porque es fundamental desde la experiencia y por saber encontrar

los espacios. Está anotando y que al goleador se le abra el arco siempre será importante”.

### Incorporaciones

Los lilas ya trabajan para sumar refuerzos, con la idea de llenar los tres cupos permitidos. La salida de Melo obliga a buscar un arquero, que sería Celso Castillo, mientras que los otros puestos son un volante y delantero. Luis Pacheco está a un paso de sumarse al club.

Carlos Campos A.  
carlos.campos@diarioconcepcion.cl



INTENSO CHOQUE EN TALCAHUANO

# El acero lamentó una farra y un penal muy mal cobrado

Huachipato jugó mejor que la “U” e hizo méritos para ganar en el CAP, pero una polémica decisión de Bascuñán y una serie de goles errados privaron a la usina de la victoria.

Hizo todo el gasto, tuvo las mejores ocasiones y debió ganarlo, pero en el fútbol lo que vale son los goles y, como viene siendo costumbre en la temporada, al acero le faltó en la puntada final y dejó escapar puntos vitales. Fue empate a un gol en el CAP Acero entre Huachipato y la U. de Chile, en un resultado amargo para la usina por el desarrollo del partido.

Llamó la atención que durante los primeros minutos fue la “U” el equipo que tomó la iniciativa del partido, ganó protagonismo y se acercó al arco de Castellón. Aún así, sólo un elevado remate del goleador Larrivey inquietó a la zaga acerera, que con el avance del reloj empezó a ganar metros y tuvo una jornada relativamente tranquila.

Sobre los 15 minutos llegaría lo mejor de Huachipato. Sepúlveda tuvo el primero con un cabezazo que se estrelló en el travesaño, en el que era un golazo. Tras ello, Brayan Palmezano intentó con un remate desde media distancia, Mazzantti en doble instancia probó a De Paul y antes del descanso, Martínez otra vez hizo volar al arquero azul con un cabezazo que tras la intervención, se estrelló en el travesaño. Sin ser una incontenible tromba ofensiva, Huachipato jugaba mucho mejor que la “U” y merecía la ventaja en Talcahuano.

### Intenso

Preocupante fue la salida al 58' de Benjamín Gazzolo, quien por lesión abandonó el recinto en ambulancia. El defensa ha sido punto alto en el equipo, aunque fue suplido de muy buena forma por Bastián Roco.

Eran buenos minutos para un Huachipato que no pasaba ningún problema en defensa, ante una “U” que no se encontraba en la cancha. Así fue como al 65' y tras una serie de rebotes en el área visitante que

nadie pudo rechazar, Mazzantti se matriculó con el 1-0 en un gol que festejó con todo. Más allá de lograr la ventaja ante los azules, el de ayer significaba el primer tanto en el campeonato del argentino, que no marcaba por el acero desde el 2-1 a 12 de Octubre el 12 de mayo por la Copa Sudamericana.

Y lo pudo aumentar Huachipato, que al 81' y en los pies del capitán

Claudio Sepúlveda, falló un penal que se estrelló en el travesaño. Un duro golpe para el acero, ya que tal conquista sentenciaba el partido.

Se añadieron 7' y con ímpetu más el buen ingreso de Lucas Assadi, U. de Chile metió a Huachipato en el área. Ahí fue cuando un supuesto empujón de Cristian Cuevas en el área, fue sancionado como penal por Julio Bascuñán. Una decisión, a

Estadio: CAP Acero Público: 1500 espectadores, aprox. Árbitro: Julio Bascuñán	
 1	 1
HUACHIPATO	U. DE CHILE
GOLES	
65' W. Mazzantti	90+4' J. Larrivey
FORMACIONES	
G. Castellón J. Gutiérrez N. Ramírez B. Gazzolo A. Castillo C. Sepúlveda I. Poblete C. Cuevas B. Palmezano C. Martínez W. Mazzantti	F. de Paul Y. Andía O. González L. Casanova M. Morales G. Espinoza M. Sandoval S. Galani M. Cañete F. Lobos J. Larrivey
DT J. Luvera	DT E. Valencia
CAMBIOS	
58' B. Roco por B. Gazzolo 84' M. Rodríguez por B. Palmezano 90+6' J. Altamirano por W. Mazzantti	29' C. Moya por S. Galani 74' P. Aránguiz por F. Lobos 83' L. Assadi por M. Cañete 83' J. Gatica por M. Sandoval
TARJETAS AMARILLAS	
Gutiérrez	Moya, Cañete, Arias, Andía, Espinoza



FOTO: RAPHAEL SIERRA P.

todas luces, equivocada, aunque el VAR no intervino y Joaquín Larrivey cambió por gol. Un punto amargo para Huachipato.

### OPINIONES

Twitter @DiarioConcepcion  
contacto@diarioconcepcion.cl

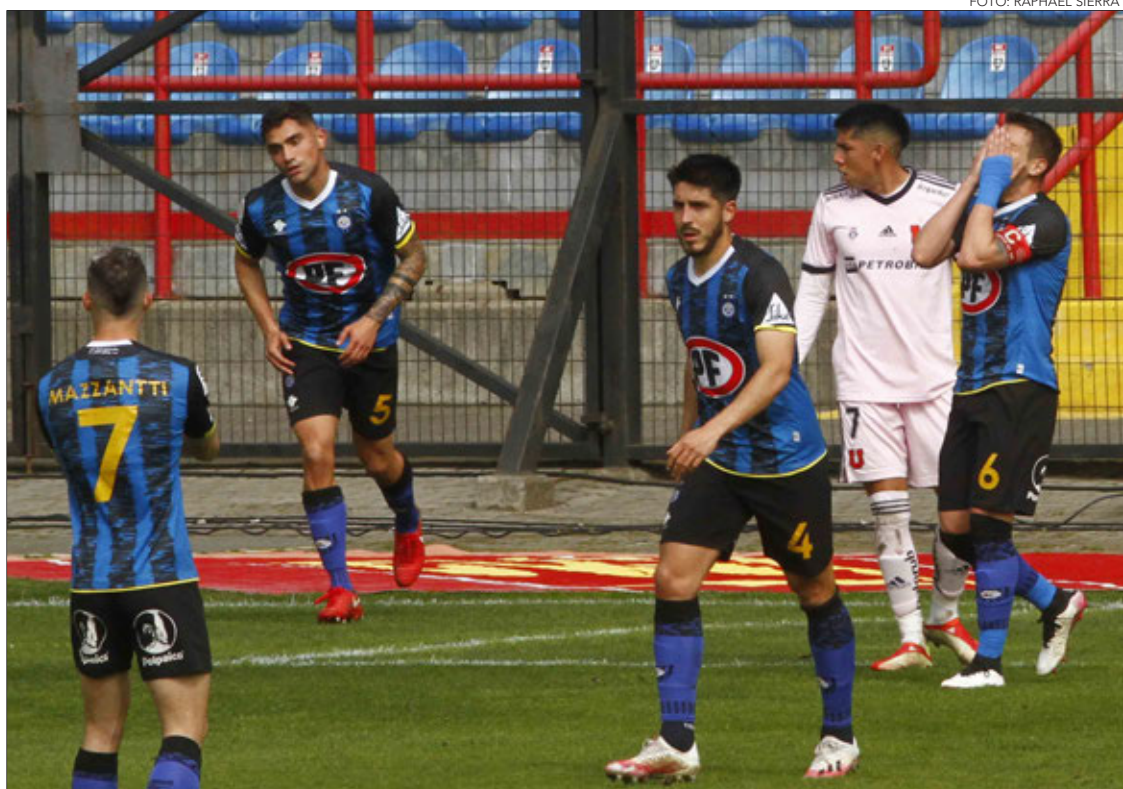

**Escolar y Universitario**

Paulo Inostroza  
paulo.inostroza@diarioconcepcion.cl



**V**olvieron las competencias escolares del IND y uno de los nombres que vuelve a llamar la atención es Cristóbal Guilloux Alvear. “Vuelve” porque el ajedrecista de 14 años y oriundo de Nacimiento venía destacando desde mucho antes. Desde los 9 años, para ser más precisos. Hoy tiene 14, ha crecido deportivamente y como persona y tiene sueños en grande, siempre sentado frente a ese tablero donde se ve tan cómodo. Donde desafía siempre con una sonrisa.

Estudia en el Liceo Polivalente de su ciudad y cuenta que “recuerdo cuando empecé en el ajedrez, era pequeño y admiraba mucho a un amigo de mi mamá. Un día me contó que jugó ajedrez, que había ganado algunas medallas y quise hacer lo mismo. Así partí. Justo, en Primero Básico, entró un profesor a la sala preguntando quién quería inscribirse en ajedrez y me anoté. Entré sin saber nada, pero muchas ganas de aprender”.

¿Y en qué momento se dio cuenta qué tenía condiciones? Cristóbal echa la memoria atrás y explica que “en Segundo Básico llegó el profesor Benjamín Cid, que es mi entrenador hasta ahora, y ahí siento que di un salto grande. Empecé a subir mi nivel, me ayudó mucho. Igual seguía teniendo miedo de competir con otros colegios, solo jugaba dentro de la escuela”.

Ese fue uno de los escollos que debió superar y el deporte ha sido fundamental: su gran timidez. “Lo que pasa es que, cuando empecé, sentía que era el más malo del taller. Acá era el más chico y me ganaban todos, sentía que no tenía nada que hacer en un torneo. Me tenía muy poca fe. Cuando ya me atreví, recuerdo que en las primeras competencias tampoco me iba bien. Sacaba un punto. Había un rival que me ganaba siempre y llegaba molesto a la casa, lloraba”, repasó.

#### Subiendo peldaños

Pero la constancia, el no tirar la toalla en la adversidad, la fortaleza mental y el apoyo familiar pudieron más. Con paciencia, los resultados tenían que llegar. ¡Y vaya qué llegaron! Cristóbal relata que “el primer año llegué al Regional y era divertido porque no me conocía nadie. Era el nuevo ahí. Tenía miedo, pero nos preparamos mucho, le gané al campeón del año anterior y terminé segundo. Eso me permitió viajar al Nacional, a Santiago”.

Y allá tuvo algunas complicaciones para mostrar su mejor repertorio. “Fue difícil porque siempre he tenido un problema con los viajes



FOTO: CEDIDA

DESTACADA FIGURA A NIVEL ESCOLAR

## Cristóbal mueve y el chico tímido se vuelve temible

Alumno del Liceo Polivalente de Nacimiento cuenta cómo partió de cero en el ajedrez hasta transformarse en un competidor sobresaliente. Ha viajado a Bolivia y Perú mostrando sus destrezas y sueña con ser Top 3 de su categoría a nivel nacional.

# 14 años

tiene este ajedrecista de Nacimiento que, desde pequeño, viajó a competir a Bolivia y Perú.

largos. Me enfermo, me siento mal. Esa vez llegamos a Santiago y tenía dolor de cabeza y otras cosas. Perdí en primera ronda. En el ajedrez la condición física es súper importante, no es solo mover las piezas. Son cosas que se preparan y toman un buen tiempo”, detalló.

Pero tuvo otros viajes, fuera del país, gracias a esta disciplina que tanto ama. Cristóbal contó que “fui a Bolivia cuando era categoría Sub 10 y no tuvimos mucho tiempo para conocer el país, pasamos mucho en el hotel. Ahí todavía no tenía tan buen nivel, era chico y saqué 3 o 4 puntos. Más adelante me tocó ir a Perú. Me gustaría llegar a ser Top 3 de mi edad a nivel nacional y ganar un Nacional. En mi familia siempre me apoyan, aunque soy el primero de nosotros que se mete en esto del ajedrez”.

#### La que está en todas

Y cuando habla de apoyo, sin duda, el nombre de Clara Alvear es el primero que cita. Su mamá asegura que “voy a todas partes con Cristóbal. Cuando viajó también fui, también su profesor. Era más pequeño y me gusta que compita, porque le gusta. En la casa nadie más juega ajedrez, pero nos entusiasma lo que él hace y somos felices con eso”.

Ella está convencida de que el deporte le ha dado muchas cosas a su hijo, que lo ha hecho crecer. “Cuando recién comenzó no quería participar mucho, salir a jugar contra otros colegios, pero fue superando esa timidez. Además, le empezó a ir bien. Antes perdía y lloraba, pero ha puesto mucho de su parte para irse superando. Creo que está bien que saque sus emociones, lo que tiene adentro. Todavía se frustra un poco si no gana, pero está aprendiendo y es un orgullo”.

Cristóbal cuenta que “tengo promedio 6,5 o 6,6 en el colegio. Ando por ahí” y su madre afirma que “ha podido viajar con el ajedrez, cuando era pequeño, y son experiencias que a todo niño le sirven, más allá de lo deportivo. En la casa estamos contentos y lo vamos a seguir adonde sea”.

#### OPINIONES

Twitter @DiarioConce  
contacto@diarioconcepcion.cl





## Rehabilitación cardíaca: tarea pendiente en el cuidado del corazón

**Aldrin Cole Ibarra**  
Kinesiólogo y académico Facultad de Medicina Ucsch

Durante agosto Chile conmemora el Mes del Corazón, un momento para reflexionar sobre la importancia de la prevención de las enfermedades cardiovasculares, una de las primeras causas de morbilidad y de años de vida perdidos a nivel mundial. Es conocido que la modificación de los llamados factores de riesgo, que incluye al tabaquismo, los malos hábitos alimenticios y el sedentarismo, constituye una medida fundamental en la prevención de las complicaciones más graves asociadas al desorden cardiovascular, en especial el infarto agudo al miocardio y el ataque cerebrovascular. Por otro lado, el manejo terapéutico precoz, basado principalmente en los fármacos, pretende evitar la aparición de complicaciones y con ello la instalación de importantes secuelas físicas y psicológicas que limitan la capacidad funcional de las personas que las padecen.

Sin embargo, una de las herramientas menos valoradas en el tratamiento de las afecciones cardíacas es la rehabilitación, ya sea por el temor de exponer al paciente a un nuevo evento o por el desconocimiento de las actividades que en ella se realizan. Con todo, su indicación no forma parte habitual de las prescripciones del médico tratante y, en consecuencia, desincentiva la disponibilidad de centros especializados en el manejo de las enfermedades cardiovasculares.

trategias de educación, entrenamiento físico y seguimiento clínico, la rehabilitación cardíaca busca alterar el avance de la enfermedad coronaria, mejorando la capacidad funcional, disminuyendo los síntomas, modificando los factores de riesgo, mejorando la autoestima y, sobre todo, la calidad de vida de los pacientes.

Numerosos estudios clínicos han demostrado los beneficios de la rehabilitación cardíaca en aspectos como el aumento de la tolerancia al ejercicio, la mayor eficiencia contráctil del corazón, la reducción de peso y de las grasas circulantes, la menor recurrencia de nuevos eventos cardiovasculares y la disminución de los estados de depresión, todo lo que en definitiva determina un cambio significativo en el avance del daño y especialmente en la tasa de mortalidad prematura a causa de estas enfermedades.

En tiempos donde las personas desean una mayor participación en la toma de decisiones y se espera de ellas una mayor responsabilidad en el autocuidado, poner a disposición distintas alternativas de tratamiento y la información necesaria para enfrentar una compleja condición de salud se convierte en un imperativo social que reconoce, además, la libertad del individuo de elegir la mejor opción para el manejo de su estado, de acuerdo con sus posibilidades y expectativas. Los prejuicios instalados sin ninguna evidencia sólo limitan la capacidad de las intervenciones y generan desconfianza, perjudicando finalmente el proceso de recuperación. Llegó el momento de centrarse en las necesidades de las personas y actuar en función de ellas.

# Atletismo y ajedrez destacan en Juegos Deportivos virtuales

FOTO: CAPTURA DE IMAGEN

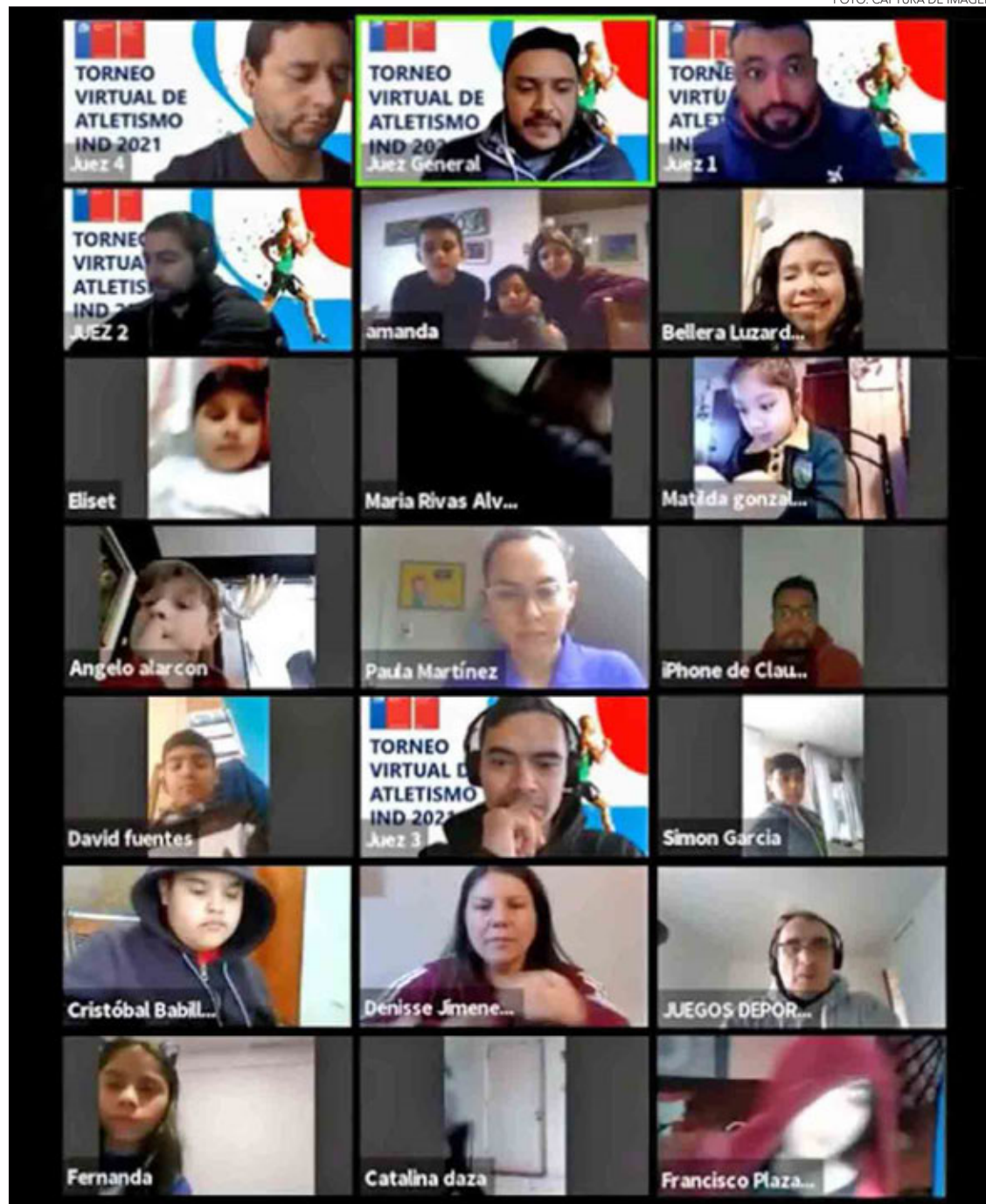

**Ambas disciplinas son parte del programa impulsado desde el Mindep y el IND, que incluye siete deportes en total.**

Sus coordinadores afirmaron que el interés de los alumnos ha sido alto, y que se han podido desarrollar interesantes competencias en formato online. Además, señalaron que es clave que los niños cuenten con apoyo de su entorno.

Ricardo Carcamo U.  
ricardo.carcamo@diarioconcepcion.cl



**D**entro del programa de los Juegos Deportivos Escolares, que se desarrollan en modo virtual actualmente, dos de las disciplinas que se han destacado por el interés de los alumnos son el atletismo y el ajedrez. En el caso de la primera, adaptando su formato tradicional al mundo online, mientras que la segunda es una de las que,

por sus condiciones naturales, mejor se puede llevar a cabo en este escenario.

Cristian Fuentealba es el coordinador del atletismo, comentó que “por la pandemia, las pruebas presenciales no se pueden realizar no por el interés de los niños, sino por la lógica preocupación de los padres en estas condiciones. La idea es hacer pruebas y desafíos físicos para que los chicos muestren sus habilidades técnicas, por un lado, y también las habilidades físicas. En la provincia de Concepción ya realizamos dos instancias, para las categorías Sub 12 y Sub 14, y contamos con la participación de 50 estudiantes, entre damas y varones”.

Más en detalle, dijo que “las pruebas que se ejecutaron fueron skipping, que permite mejorar la técnica de carrera, una de salto largo a pies juntos, otra de salto horizontal, otra de salto vertical y una de velocidad con obstáculos. En el salto vertical y horizontal son dos ejercicios que se usan mucho para medir la potencia del tren inferior, de las piernas, del atleta, y la de obstáculos es más que nada para ir viendo la capacidad física”.

Fuentealba destacó que “hubo un alto interés, con convocados de distintos establecimientos de la provincia, y se entregaron medallas para los tres primeros lugares en hombres y mujeres, y también un reconocimiento de participación para todos. Si bien es una actividad enfocada en los niños, de cierta manera buscaba que los apoderados los apoyaran en el proceso. En ese sentido, se pedía como un requisito estar con un familiar en la ejecución de las pruebas”.

El coordinador del atletismo le dio un valor extra, que es el volver a encontrarse, a compartir con compañeros en el deporte.

“La idea de esto es poder llegar a las categorías que se han perdido un poco en estos dos años, y activar el área en torno a las nuevas fases que se vienen. Ha sido súper complejo desarrollar entrenamientos, y esto levanta a los chicos, los anima a competir. Además, sabemos que en esta pandemia los niños se han

CATEGORÍA SUB 12 FEMENINO						
LUGAR	NOMBRE	APELLIDO PATERNO	APELLIDO MATERNO	COMUNA	PUNTOS	DESEMPATE
1	Noa	Miranda	Lubini	San Pedro de la Paz	10	-
2	Catalina Francisca	Inostroza	Meza	San Pedro de la paz	9	31,5
3	Helen Constanza	Arias	Navarrete	Laja	9	30,5

CATEGORÍA SUB 12 VARONES						
LUGAR	NOMBRE	APELLIDO PATERNO	APELLIDO MATERNO	COMUNA	PUNTOS	DESEMPATE
1	Martin Ignacio	Barnachea	Bello	Nacimiento	14	-
2	Juan Pablo	Gamonal	Prieto	Concepción	10	34,75
3	Martin Luis	Cabezas	Rios	Laja	10	32,5

CATEGORÍA SUB 14 FEMENINO						
LUGAR	NOMBRE	APELLIDO PATERNO	APELLIDO MATERNO	COMUNA	PUNTOS	DESEMPATE
1	Valentina Antonia	González	González	Talcahuano	11,5	-
2	Olga Sofía	Gamonal	Prieto	Concepcion	10	-
3	Akita Anastacia	Aquiles	Bello	Los Ángeles	9	-

CATEGORÍA SUB 14 VARONES						
LUGAR	NOMBRE	APELLIDO PATERNO	APELLIDO MATERNO	COMUNA	PUNTOS	DESEMPATE
1	Erick Akiles	Castillo	Retamal	Los Ángeles	8	-
2	Agustin	Leighton	Monsalvez	Chiguayante	5	-
3	Said Abed	Siam	Araneda	Concepción	3	-

CATEGORÍA SUB 18 FEMENINO						
LUGAR	NOMBRE	APELLIDO PATERNO	APELLIDO MATERNO	COMUNA	PUNTOS	DESEMPATE
1	Antonia Sofía	Valderrama	Orellana	Concepcion	8,5	-
2	Ginger Jael	Garrido	Luengo	Penco	2	-
3						

CATEGORÍA SUB 18 VARONES						
LUGAR	NOMBRE	APELLIDO PATERNO	APELLIDO MATERNO	COMUNA	PUNTOS	DESEMPATE
1	Cristóbal Ignacio	Guilloux	Alvear	Nacimiento	13	-
2	Elias Benjamín	Caceres	Salas	Coronel	11	-
3	Agustín Alonso	Meneses	Hernández	San Pedro de la Paz	7,5	-

acercado más a las pantallas digitales, están más sedentarios y cuando pase todo será más complicado retomar sobre todo en aquellos que no están realizando ningún ejercicio actualmente”.

En esa línea, añadió que “también está el tema de la contención emocional, pues los chicos necesitan conectarse, verse, y quienes compiten regularmente lo extrañan, entonces es una excelente instancia”.

#### Formato que une

José Molina, coordinador del ajedrez, se refirió al desarrollo de esta disciplina. “El IND generó una competencia online, y el ajedrez lo permite, pues hay una plataforma llamada lichess que ayuda en eso, se puede jugar a distancia una partida. Se realizó un torneo en esas condiciones, separados por categorías en Sub 12, Sub 14 y Sub 18. Fue de doble fecha, un día un torneo y a la semana siguiente otro, y la sumatoria de ambos daba las posiciones finales”.

Al respecto, agregó que “se hizo transmisión online,

y nos acompañó el actual campeón de Chile y Gran Maestro que hace poco estuvo en el Mundial de Rusia, Pablo Salinas. Todo se hizo de buena forma, no hubo inconvenientes. Participaron cerca de 100 niños en todas las categorías”.

Molina también destacó lo atractivo que es el formato online en el ajedrez, y el aporte que hace al desarrollo de torneos regionales de este tipo, pues permite unir a deportistas de diferentes ciudades que, de otra manera, no podrían jugar.

“Nosotros como organización, junto con el IND, sacamos cuentas más que alegres. Este modo online llegó para quedarse en el ajedrez, pues se gana masificación del evento, y la integración. Por ejemplo, pueden jugar un niño de Cañete con uno de Penco en este formato. Eso es muy bueno, se puede ampliar la convocatoria, lo que en el tema presencial cuesta más. La respuesta de los niños fue importante, con la cantidad de participantes”

#### OPINIONES

Twitter @DiarioConce  
contacto@diarioconcepcion.cl

Esta semana destacamos en nuestra programación

**Hablemos de Docencia**  
Lunes, desde las 13.30 horas.

Programa de la Dirección de Docencia de la Universidad de Concepción, para conocer los avances y nuevas tendencias en esta materia. Conducido por el periodista Fuad Chacur.

**Plaza Cívica**  
Martes, desde las 19.00 horas.

Los temas que nos interesan en una agradable y cordial conversación ciudadana con diferentes actores de la sociedad civil.

**Puro Barroco**  
Miércoles, desde las 12.00 horas.

Una selección de destacados compositores del período Barroco y sus más importantes creaciones.

f t i

Encuentra mucho más en  
[www.radioudec.cl](http://www.radioudec.cl)

**Radio UdeC**  
95.1



# Entretención & Servicios

Santoral: Rosa de Lima

EL TIEMPO

HOY **9/13**

MARTES 9/12 MIÉRCOLES 9/12 JUEVES 6/12

LOS ÁNGELES 9/14   
RANCAGUA 7/16   
TALCA 9/15

SANTIAGO 6/19   
CHILLÁN 8/14

ANGOL 7/15   
TEMUCO 8/15   
P. MONTT 8/12

## RADIACIÓN UV

RIESGO	TIME*	ÍNDICE
EXTREMO	10	11 o más
MUY ALTO	25	8 A 10
ALTO	30	6 A 7
MODERADO	45	3 A 5
BAJO	60 o más	0 A 2

\*Tiempo Máximo recomendado de exposición (minutos).

## PUZZLE



CAUSAR		ASOME	REV PERSA	LIS	RIO RUSO	DISTINGO
			TUETANO			
OCRE						
MAJESTUOSO						
RABIA			YODO		... DERECK	
			TRASLADE		AMADA DE ZEUS	
SARASA		ARQUEARIA	MACACO	"OJOTA"	SATANAS ENGAÑO	
				ACUDIRE		
						2.7182
						X POR X
"IGNORA"				POETA ROMANO		ASISTIRE
				PACTAR		
NORMALIZAR						PUNTO RAYA PUNTO
BISONTE EUROPEO			1501 AL REVES	AGUA MAPUCHE	HIJO DE JACOB SEVERO	
				RODAR		
					AZUFRE CONOCEDOR	
ANTIGUO RIO SUIZO			ENTREGARSE			B T
			ESTE ALEMAN			ALONSODE
CAMELLO VI						REPORTEE
						CAER EAR
						LAR MAR C
						A R CALORI
						ALMODOVAR SAL
						AUTILLO O EL
						ARICA TALARA
						ORALE PISARAN
						ALAS ECO
						ULR OCOL
						CA APO A
						ADINERAD
						NA ARADO

## TELÉFONOS

Ambulancias:	131
Bomberos:	132
Carabineros:	133
Investigaciones:	134
Fono Drogas:	135
Inf. Carabineros:	139
Fono Familia:	149
Inf. Toxicológica:	2- 635 3800
V. Intrafamiliar:	800 220040
Delitos Sexuales:	565 74 25
Defensa Civil:	697 16 70
Fono VTR:	600 800 9000
Fono Essbí:	600 33 11000
Fono CGE:	600 -777 7777

## FARMACIAS DE TURNO

<b>CONCEPCIÓN</b>	Ahumada
Cruz Verde	• Av. Juan Bosco 501
• Barros Arana 599	(Atención durante las 24 horas)
<b>SAN PEDRO</b>	
Ahumada	
• Michimalonco 1120	(Atención durante las 24 horas)
<b>CHIGUAYANTE</b>	
Redfarma	
• Manuel Rodríguez 1500	
<b>TALCAHUANO</b>	
Cruz Verde	
• Av. Colón 300	

## SUDOKUS

### FÁCIL

	7	4	6	5			9
3			9	8	4		2
1	9		4	7	3		6
			8		7	9	5
9	8		4				3
	6	7	5	9			8
	4	8	3	5	2		6
5	1	9		6		2	3
6		3				5	8

### MEDIO

	6		8	3	5		7
	8		1			3	
			7		9		1
	5		2			9	
			3	7		5	
7				1	2	4	3
8	4		1		3		
6			2	5		7	
		5					

### EXPERTO

			9				2	6
				3				
			4	2				
	1							
	6	9					8	4
	2			4				
8							2	3
							1	
3		6	5	8		9		
			1				4	5
	5				3			

# 172° Aniversario de Coronel



Una de las comunas con mayor historia y tradición de la Región cumple 172 años de existencia. Con el paso de los años, se han visto múltiples avances en diversas áreas lo que ha permitido ver a un Coronel con otro rostro.

Hace 5 años, la comuna es dirigida por el alcalde Boris Chamorro, quien fue reelecto para seguir conduciendo los destinos de una de las localidades de la Cuenca del Carbón.

Durante su mandato, el alcalde ha procurado dirigir su administración pública con inclusión y una mirada ciudadana. Se ha procurado crear una ciudad amigable con el medioambiente, que debe salvaguardar y preservar su entorno, protegiendo los humedales y los recursos hídricos que empiezan a ser escasos a nivel mundial.

“Tenemos grandes desafíos, como crear sociedades conscientes que logren un equilibrio con su entorno y con las necesidades que nos presenta la vorágine del tiempo con una sociedad moderna que está en constante cambio”, comentó el alcalde Boris Chamorro.

## Cambios importantes

En la actualidad, Coronel presenta nuevos requerimientos en infraestructura, sobre todo, en conectividad con rutas como la del Borde Costero, que no es invasiva desde todos sus puntos

EN SU 172° ANIVERSARIO

# CORONEL QUIERE SEGUIR AVANZANDO POR LA SENDA DEL PROGRESO

En los últimos años, una de las comunas de la Cuenca del Carbón ha presentado importantes avances. El objetivo municipal es seguir construyendo un Coronel inclusivo y con una mirada ciudadana.

de vista como la ruta Pie de Monte, que atenta contra la biodiversidad.

“Seguiremos impulsando políticas públicas democráticas y consensuadas con nuestros grandes colaboradores: los dirigentes, vecinos y vecinas que han depositado una vez más su confianza en este proyecto que denominamos “Juntos por Nuestro Coronel”, donde la seguridad, la educación, el deporte y el tema social, seguirán siendo relevantes desde un liderazgo positivo y en sintonía con

nuestra gente”, indicó el jefe comunal. Paulatinamente, se han recuperado diversos espacios para fortalecer y potenciar el desarrollo familiar en un entorno seguro y agradable para la sana convivencia.

Hay grandes anhelos de transformar Coronel en una “Ciudad Parque y Deportiva” con propuestas y proyectos que se quieren consolidar en un plazo prudente. Lo claro es que se seguirá trabajando con las mismas ganas e intensidad.

“Avanzaremos con las mismas ganas e intensidad, porque nos debemos la gente que nuevamente nos ha dado su respaldo ciudadano para seguir conduciendo y guiando a Coronel por el sendero del progreso, por el desarrollo integral y en igualdad de condiciones y justicia social para todos”, cerró Chamorro.

## Edición Especial 172° Aniversario de Coronel

BORIS CHAMORRO REBOLLEDO, ALCALDE DE CORONEL

# “Queremos consolidar a Coronel como la cuarta ciudad del Biobío”

**D**urante los últimos años, Coronel ha tenido un importante crecimiento. La prueba de ello está a la vista. La comuna tiene otra cara. Avances en vialidad, infraestructura y en materia laboral son solo algunos de los aspectos en los que se evidencia el desarrollo.

Parte importante de este crecimiento ha sido la gestión municipal encabezada por el alcalde de Coronel, Boris Chamorro, quien después de cuatro años al municipio, volvió a recibir el apoyo y la confianza de la ciudadanía y fue reelecto para llevar a cabo su segundo periodo, donde dice, “se deben completar los proyectos pendientes y avanzar para seguir creciendo”.

El alcalde coronelino comenta hacia donde apunta el futuro comunal, relata las tareas desarrolladas durante la pandemia y narra cuáles han sido los pilares de su gestión municipal.

## - De cara al desarrollo y futuro de Coronel, ¿Cuáles son los objetivos en materia de desarrollo?

Coronel avanza a consolidarse como la cuarta ciudad más grande del Biobío. Hace varios años que nuestra ciudad avanza para convertirse en un polo económico, portuario, patrimonial y turístico. Son estos dos últimos conceptos los cuales hemos desarrollado de manera amplia en nuestra gestión. En un área como el patrimonio, el sector Puchoco-Schwager se consolida como la principal zona típica de la Región, con obras emblemáticas como el “Gimnasio Puchoco-Schwager”, con desafíos como “Lamparería”, Proyecto Costanera” y “Economato. De esta manera, reivindicaremos la memoria histórica de la comuna.

En el tema turístico, queremos potenciar el territorio insular, de Isla Santa María y el valle de Patagual, además de la creación de parques urbanos que nos alejen de la contaminación y nos transformen en una ciudad parque.

El crecimiento industrial nos hizo progresar en materia de empleabilidad, pero a costa de la calidad de vida de nuestra gente. Esta gestión busca el equilibrio con la necesidad de abrir nuestra ciudad a empresas responsables y sostenibles con el medioambiente.

nuestra gestión. En un área como el patrimonio, el sector Puchoco-Schwager se consolida como la principal zona típica de la Región, con obras emblemáticas como el “Gimnasio Puchoco-Schwager”, con desafíos como “Lamparería”, Proyecto Costanera” y “Economato. De esta manera, reivindicaremos la memoria histórica de la comuna.



La autoridad comunal comenta hacia donde apunta el futuro comunal, relata las tareas desarrolladas durante la pandemia y narra cuáles han sido los pilares de su gestión municipal.

En el tema turístico, queremos potenciar el territorio insular, de Isla Santa María y el valle de Patagual, además de la creación de parques urbanos que nos alejen de la contaminación y nos transformen en una ciudad parque.

El crecimiento industrial nos hizo progresar en materia de empleabilidad, pero a costa de la calidad de vida de nuestra gente. Esta gestión busca el equilibrio con la necesidad de abrir nuestra ciudad a empresas responsables y sostenibles con el medioambiente.

## - En medio de la pandemia, ¿Qué tareas identifica cómo fundamentales para combatir la crisis sanitaria?

Ha sido uno de los desafíos sanitarios más grande en los últimos 100 años. Nos ha llevado a mostrar nuestro liderazgo para res-

guardar la salud y vida de nuestra población.

La pandemia no la hemos enfrentado solos. Consolidamos un trabajo mancomunado con grandes profesionales del área de la salud que han estado a la altura de lo que significa contener la pandemia.

Creamos la “Mesa Covid-19”, espacio de encuentro para quienes hemos liderado este proceso. De ahí surgieron diversas iniciativas como el Sapu Respiratorio, Usaf Sector Sur y Usaf-Población Berta, Entrega de medicamentos en terreno, Residencias Sanitarias, Plan de vacunación territorial, Plan de medidas económicas y sociales, Transporte a las personas de diálisis, Profesionales de apoyo Covid-19, Creación de la Unidad de Estrategias Clínicas y la Creación de la unidad

de apoyo y contención (entregas de kits de higiene y alimentos).

Además, apoyamos todo el proceso de vacunación en la comuna y hemos llegado a todos los sectores con el plan de “Salud Territorial”.

## - ¿Cómo evalúa el Programa de Recuperación Ambiental y Social (Pras)?

No podríamos evaluar una iniciativa en la que no participamos. El Pras tiene carencia social y representatividad de la comunidad. No es un buen modelo y sería bueno tener en mano los resultados de su trabajo.

Como gestión municipal, hemos avanzado en esta materia, pasando de la adversidad del pasado en materia ambiental y mirando con esperanza el resguardo y la protección actual, no solo con la creación de la Dirección del Medioambiente, sino que también con acciones reales en materia de descarbonización de la matriz energética y la consolidación del Comité Ambiental Comunal, donde se representan varias aristas de nuestra comunidad.

Por ello, hemos dado una ardua tarea en Rechazar el Plan Regulador Metropolitano. Razon por lo cual, lamentamos la decisión del Consejo Regional. Lamentamos el voto a favor de Consejeros que accedieron ante las precisiones del Seremi de Vivienda y Urbanismo.

## - En la última década, Coronel se ha caracterizado por elevar los índices de delincuencia, ¿Qué acciones han realizado para enfrentar esta compleja problemática?

La responsabilidad de combatir la delincuencia la tiene el Gobierno. Ante la indiferencia del Gobierno en esta materia, hemos tenido que generar acciones propias de resguardo y protección de la población.

Consolidamos el trabajo con las mesas de seguridad pública, siendo socios estratégicos en el resguardo y seguridad de la población.

Destacar que de ahí nació la idea de crear la Casa de la Seguridad, incorporar vehículos de rondas preventivas, la instalación de más de 60 cámaras de televigilancia y la entrega de más de 2.000 alarmas comunitarias. Por otro lado, se generó la unidad de atención a víctimas de la delincuencia, la recuperación de espacios públicos y la reciente creación de la Dirección de Seguridad Pública.

Desde ahí es donde surge la creación de la Casa de la Seguridad, la incorporación de los vehículos de rondas preventivas, la instalación de cerca de 60 Cámaras de Televigilancia, y más de 2.000 alarmas comunitarias, la unidad de atención a víctimas de la delincuencia, recuperación de espacios públicos y sobre todo la recientemente creación de la Dirección de Seguridad Pública.

Feliz aniversario Coronel

Al mar  
A los pescadores  
A su gente  
Y a toda la ciudad  
de Coronel  
*Los saludamos en su  
aniversario número 172*

**orizon**® Comprometidos con liderar la  
nutrición sostenible desde el mar.

[www.orizon.cl](http://www.orizon.cl)



## Edición Especial 172° Aniversario de Coronel

## Ser una ciudad deportiva de alto rendimiento

Coronel cuenta con nuevos y confortables recintos deportivos de alto estándar.

**N**ingún obstáculo que se presenta a diario ha mermado el sueño de convertir Coronel en la primera ciudad deportiva al sur del Biobío.

Se han concretado dos centros deportivos que están funcionando. Ellos son el polideportivo Sergio Sandoval Parada, de Lagunillas, y el estadio José Oliva Torres, en Camilo Olavarría. A ello, se suma el Patinódromo en el sector norte, que cumple con todas las medidas oficiales y es reconocido por la Federación de Patinaje a nivel nacional.

Además, se recuperó el histórico estadio Federico Schwager, que volvió con una cara más moderna y tecnoló-



gica. Hoy, cuenta con una pista sintética de 8 carriles y con certificación de la Asociación Internacional de Federaciones de Atletismo (IAAF). Se mejoró

la reja olímpica, los baños, bodegas y se incorporó un sistema de torres de iluminación.

También se reparó y se hizo manten-

ción de la cancha central de fútbol que ahora cuenta con un sistema de riego sincronizado.

También se reparó y se hizo mantenimiento de la cancha central de fútbol que ahora cuenta con un sistema de riego sincronizado. Por otro lado, se implementará el Foto Finish, un recurso tecnológico de alta gama que permite precisión para decidir los ganadores de cada competencia.

“Desde el año 1945, este recinto es epicentro del desarrollo del deporte local. Nacieron figuras en varias disciplinas deportivas que se forjaron bajo complejas condiciones climáticas. Hoy, la realidad es distinta y los jóvenes tienen a disposición un recinto de lujo, donde se podrán escribir nuevas historias y donde nacerán nuevos talentos. Les entregamos infraestructuras nivel para que sumen logros para la comuna y el país. La idea es tener un complejo de alto rendimiento que acoja a todos los talentos del Biobío”, sostuvo el alcalde Boris Chamorro.

## PubliReportaje

AL SON DE LAS TRADICIONES

## Restaurant abrió sus puertas entre bienvenidas y agradecimientos

Local ya está operativo y recibiendo a su fiel clientela de martes a sábado desde las 13 a las 20 horas y los domingos desde las 13 a las 19 horas.

“Desde que volvimos a abrir, hemos tenido una increíble afluencia de público. Vimos la fidelidad de nuestros clientes, que pese a todas las dificultades que impone la pandemia, ha sido paciente y comprensivo. Solo puedo agradecer esta tremenda bendición”, comenta Eugenia Muñoz, dueña del popular local que agrupa las tradiciones y el folclore chileno.

### Características

Este restaurant nace de los sueños

de su dueña. “Vengo de una familia vinculada al campo y mi sueño siempre fue tener un local que reuniera las características del folclore chileno. Dios es generoso y cumplió mi deseo”, indica Eugenia Muñoz.

“Nuestros productos son hechos a la minuta. Como plato preferencial, ofrecen la Yunta Tradiciones, un costillar ahumado en cocina de campo con los secretos del restaurant. Además, comidas típicas como empana-



das y sopaipillas son hechas en la misma cocina”.

Por otro lado, la idea es contribuir al medioambiente a través del reciclaje, la reutilización y la reducción de residuos, con el objetivo de generar conciencia ambiental.

### Expectativas

De cara al futuro, la intención es mantener proyectos inconclusos como el domo para terapias y la huerta. También el 1 de septiembre volverá a abrir el Parque Mágico. Además, es-

peran que pase la pandemia para volver a cantar, bailar y disfrutar del folclore nacional como se hacía antes de marzo de 2020.

“Después de todo lo expresado, quiero dar gracias a mi esposo, Lientur Ramos, a mi hijo Francisco y a mi familia en general que han sido un puntal importante. También dar gracias a nuestro equipo de trabajo y a mis colaboradores que nos han ayudado desde el principio, y por último a nuestra fiel clientela que nos esperó por meses”, cerró la dueña.

# Edición Especial 172° Aniversario de Coronel

## Coronel puso en marcha un moderno programa odontológico

El "Programa de atención odontológica domiciliaria a personas con dependencia severa" tiene como objetivo principal el acercar la salud a los territorios.

La calidad de vida de las personas depende, en gran parte, de la prevención, el control de enfermedades y las difíciles condiciones en las que viven las personas que padecen enfermedades de tipo crónico.

Entendiendo la necesidad de sacar la salud a los territorios y por solicitud del alcalde de la comuna, Boris Chamorro, hace unas semanas el municipio imple-

mentó el "Programa de atención odontológica domiciliaria a personas con dependencia severa".

Este pionero modelo, tiene como meta beneficiar directamente a más de 160 usuarios de la comuna, integrando al equipo odontológico dentro de las distintas prestaciones que ya se encuentran insertas en el programa de dependencia severa, brindando una atención integral al usuario.

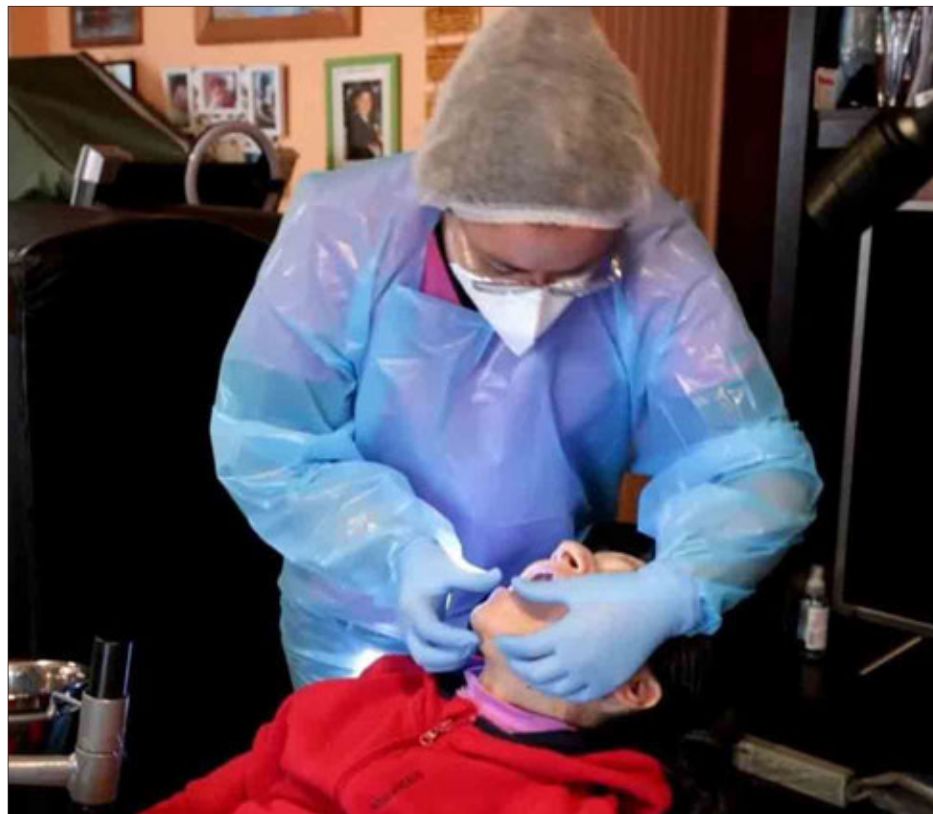

El lanzamiento del plan se realizó en el Cesfam Carlos Pinto Fierro y finalizó con la entrega de 3 sillones odontoló-

gicos portátiles, los cuales serán distribuidos entre los tres centros de salud de la comuna.

*Es un honor formar parte de su historia de desarrollo y compromiso con la sostenibilidad.*

# CORONEL 172 AÑOS

**SOLVAY** | **PEROXIDOS ANDINOS**

[www.peroxidos.com.br](http://www.peroxidos.com.br)

## Edición Especial 172° Aniversario de Coronel



PREOCUPACIÓN POR OFRECER LO MEJOR A LA CIUDADANÍA

# Salud digna y de calidad: clave para el municipio

La administración municipal se encuentra trabajando en diversas iniciativas para entregar lo mejor a la comunidad. Uno de los proyectos emblemáticos y que es un sueño comunal, es la construcción del nuevo Hospital de Coronel que estará ubicado en el sector de Calabozo.

A pesar del complejo escenario sanitario que hoy vive el mundo, el país y también la Región, el municipio de Coronel ha efectuado importantes estudios de factibilidad que han permitido materializar proyectos de gran relevancia, con el objetivo de llegar con una atención de calidad, confiable y cercana a cada usuario.

La idea del municipio es hacerlo con una óptica mucho más cercana y huma-

na. Un factor fundamental para cumplir estos objetivos ha sido el capital humano, con profesionales comprometidos con la salud pública municipal, que han hecho un esfuerzo superlativo en cada centro de salud y en cada sector.

Se ha procurado llegar con atención domiciliaria y entregar medicamentos a la población coronelina.

“Esto se ha trabajado con vocación de servicio público y compromiso de esta administración municipal, que entiende que la salud es un derecho ne-

## En total, el nuevo Hospital de Coronel tendrá

un costo de más de \$122 mil millones. Se espera que esté listo en 6 años más y beneficiará a más de 308 mil personas del sur del Biobío.

cesario. Es por ello, que queremos destacar el trabajo y compromiso que han tenido todas y todos los trabajadores de la salud municipal, que son ejemplo de perseverancia y dedicación por entregar un servicio humano y comprometido con la salud de nuestra gente”, indicó el alcalde Chamorro.

### El sueño del nuevo Hospital

La municipalidad ha tenido un rol protagónico para materializar todos los sueños de la comuna en esta área. Se han conseguido y generado recursos para la compra del terreno donde estará emplazado el nuevo y moderno Hospital de Coronel, que se ubicará en el sector de Calabozo, en la Ruta 160.

El histórico proyecto, supera los \$122 mil millones y se espera que esté listo dentro de 6 años. Hace un tiempo, se abrió una licitación de orden internacional, debido a la envergadura de la obra desde su construcción.

Este centro asistencial, que será de mediana y alta complejidad, se convertirá en el Hospital Base del sur del Biobío. Será un recinto que beneficiará a 308 mil habitantes de Coronel, San Pedro de La Paz, Santa Juana y otras comunas aledañas.

Hay que destacar que además es un proyecto de Hospital pensado y múltiples especialidades para tratar de abarcar la mayor cantidad de enfermedades posibles, considerando lo que está aconteciendo en la actualidad.

Las especialidades disponibles con las que contará el moderno centro asistencial serán: Gastroenterología, Neurología, Diálisis, Traumatología, Cirugía Infantil, Psiquiatría Infantil y Adulta, Oftalmología, Otorrinolaringología, Urología y Medicina Física y Rehabilitación.

Un tema que hasta hace algunos años parecía un imposible, hoy está ad portas de convertirse en una realidad. En este sentido, la municipalidad ha sido clave para generar todos los avances que demanda una iniciativa tan grande, pero que genera tantos sueños como la de uno de los hospitales que se convertiría en uno de los más grandes del sur de Chile.

# Edición Especial 172° Aniversario de Coronel

La mayoría de los compromisos y esfuerzos de la gestión municipal, a través de la probidad y eficiencia se han centrado en generar un crecimiento en cuanto a la construcción de recintos.

Prueba de ello, es la construcción de las 2 Unidades de Salud Familiar (Usaf), ubicados en el sector sur de la comuna y el otro en la tradicional población Bertha Acevedo, que ya están funcionando de manera plena.

Además, se espera que en corto plazo se pueda contar con una unidad de estas características en el sector norte de la ciudad.

## SAR Carlos Pinto Fierro

A estos avances en infraestructura sanitaria, se suma la entrega del Servicio de Urgencia de Alta Resolutividad (SAR) Carlos Pinto Fierro, que se concretará dentro de un mes más. El recinto se encuentra construido en un 100% y está en etapa de observaciones por parte de los equipos municipales. Todo en sentido protocolar antes de recepcionar una de las grandes obras de salud.

El alcalde de la comuna, Boris Chamorro, comentó que "es muy importante

## La importancia de llevar la salud a terreno

Construcción de nuevos centros asistenciales y una labor permanente durante la pandemia han sido estrategias fundamentales para resguardar la salud de los coronelinos.

y necesario tener esta unidad habilitada. La queremos tener a disposición lo más pronto posible. Dentro de las características que tendrá, será su atención de 17 horas hasta las 08:00 de la mañana. Esto permitirá descongestionar la Unidad de Urgencia del Hospital San José".

Agregó que "fuimos capaces de des-trabar este proyecto y, además, hemos acelerado su pronta entrega para que ya esté al servicio de la comunidad, expresó el alcalde.

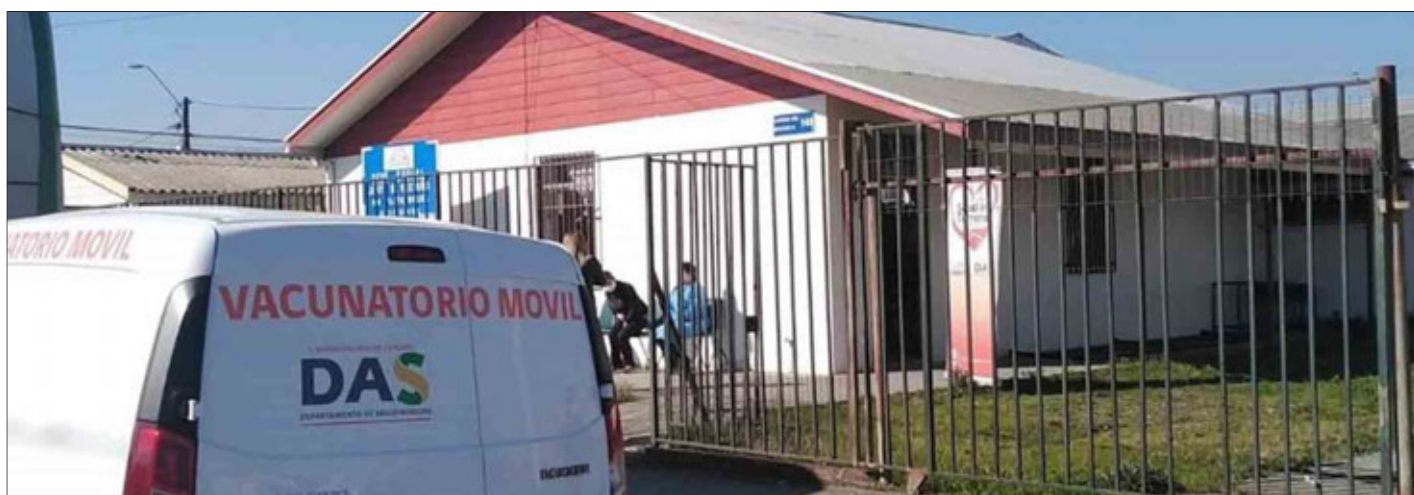

STRONG

# SALUDAMOS A LA COMUNA DE CORONEL EN SU ANIVERSARIO N° 172

#historiayesfuerzo #yomecuidodelcovid

Sumemos Energía

Síguenos:



## Edición Especial 172° Aniversario de Coronel

DESARROLLO DE LA EDUCACIÓN

# Proyecto educacional contempla mejorar la infraestructura



## Para la concreción de todo lo planificado en

Educación, se proyecta una inversión cercana a los \$1.500 millones de pesos. El monto es necesario para mejorar las condiciones de los recintos educacionales.

lizaron en el mejoramiento de la infraestructura total de los establecimientos y las obras trazadas se concretaron en un 100%.

“Como equipo municipal y el equipo del DEM, nos propusimos varias metas y objetivos que hemos cumplido a cabalidad. Fuimos capaces de implementar el proyecto de calefacción en la totalidad de los establecimientos educacionales. Con afecto y mucha voluntad, hemos logrado este proyecto social y educativo”, señaló el alcalde Boris Chamorro.

### Becas

Algo que se ha vuelto un hábito en el municipio es la entrega de becas para los estudiantes de la comuna. En ese sentido, la administración se ha destacado por la creación e implementación de la “Beca Alcalde de Coronel”, que es un aporte económico a los 20 mejores puntajes de PSU (ahora PTA) de la comuna.

“Devolver la dignidad y el cariño a nuestros estudiantes de la educación pública es motivo de satisfacción, porque son recursos que salen de mi propio bolsillo durante el mes de marzo entrego todo mi sueldo para cursar este beneficio a los estudiantes de la comuna. Es una idea inédita a nivel país que me gustaría que fuera replicada por diversas autoridades a nivel nacional”, indicó el alcalde.

### Coronel bilingüe

A nivel educativo, los desafíos de la comuna no se detienen. Como ciudad puerto, en base a la multiculturalidad que existe hoy, hay que abrirse a las nuevas competencias en el caso de los problemas idiomáticos. Es por ello que, como entidad edilicia, se creó un modelo innovador

A pesar de la pandemia, la municipalidad no ha dejado de lado los grandes proyectos que existen en el área de la educación. Desde que la actual administración asumió la conducción de la comuna, se planteó un objetivo inmediato: transformar un modelo de educación municipal muy desgastado.

Por ello, se apostó por implementar un modelo innovador, creativo y transformador de la educación municipalizada.

Durante el periodo 2020-2021, la administración se propuso mejorar, ostensiblemente, la infraestructura de los

El municipio ha procurado avanzar en la mejora de lo establecimientos educacionales. Además de los logros, existe una cartera de proyectos para continuar con los recintos que faltan. Por otro lado, se han implementado nuevas becas y el plan Coronel Bilingüe, que tiene como objetivo el mejorar el aprendizaje del idioma extranjero.

establecimientos educacionales, que presentaban falencias y precariedad. Es por ello que, se dispuso de un equipo de trabajo dinámico y eficiente en materia de recursos. Estos fondos se uti-

# Edición Especial 172° Aniversario de Coronel

para la educación pública municipal, que permite a niñas y niños en temprana edad el comprender y hablar el inglés.

“Para lograr los objetivos plenos en este proyecto, desde las aulas hemos implementado el aumento de nuestras horas de inglés en la enseñanza básica y media. Como resultado, hemos obtenido en este corto plazo, sacar la primera generación de estudiantes de la comuna que comprenden y hablan el inglés de manera perfecta”, destacó el alcalde.

### Consecuencia social y educacional

Hace unas semanas y en coincidencia con el mes de aniversario de la comuna, se realizó la ceremonia simbólica de la postura de la primera piedra en el emblemático proyecto de construcción de la nueva Escuela Escuadrón, que ya experimenta un 15% de avance.

El proyecto contempla un área de edificación de 4.291,87 m<sup>2</sup>, de los cuales 3.713,9 m<sup>2</sup> corresponden a edificios, 577,97 m<sup>2</sup> corresponden a multicancha cubierta y sus correspondientes temas normativos. Además,



considera dos aulas por nivel, es decir, 140 alumnos de nivel pre básico y 420 de educación básica, para totalizar los 580 alumnos.

Este, fue un logro en conjunto entre las Directivas del Centro General de Padres del establecimiento, la Unión Comunal de Padres y Apoderados, la Dirección de Educación Municipal y la gestión del alcalde Boris Chamorro,

que, a fines de 2019 obtuvieron el Plan de Reposición y Relocalización de la escuela.

Cabe recordar que este establecimiento estuvo en el ojo de la opinión pública debido a su mal estado de infraestructura, lo que derivó a que el invierno de 2014, la escuela Escuadrón sufriera una inundación en sus dependencias.

Se debe destacar que en el área de infraestructura se encuentra una cartera de proyectos en proceso de ejecución. Esto, gracias a los fondos Faep, Movamos la Educación, Mantenimiento, Conservación y Sub33.

En la actualidad existe una planificación estimada de 30 proyectos que beneficiarán a los siguientes establecimientos: mejoramiento de infraestructura de escuela Rosa Yáñez, conservación de fachada y mejoramientos en Escuela Javiera Carrera, cierre perimetral de Escuela María Ester Breve, mejoramiento de servicios higiénicos en Escuela Jorge Rojas Miranda, mejoramiento del gimnasio y comedor de Escuela Playas Negras, Calefacción CEIA, conservación Sala Cuna y Jardín Infantil Aprendiendo Junto a Ti, conservación Sala Cuna y Jardín Infantil Rinconcito de Luz.

A esto, se suma la espera de los resultados a los proyectos de conservación de: Liceo Comercial Andrés Bello López, Escuela Adelaida Migueles Soto, Escuela Rafael Sotomayor Baeza, Liceo de Coronel Antonio Salamanca Morales, Escuela Ambrosio O'Higgins y Escuela Jorge Rojas Miranda.



**Rectificadora de Motores**

**ARBAL**

**Maestranza Arbal – Con Ltda.**  
Saluda a todos los Coronelinos y Coronelinas en el **Aniversario 172 de su comuna.**

**Agradecemos su preferencia y lealtad por tantos años.**

Un abrazo fraterno, y a seguir cuidándonos entre todos.

**Toda nuestra experiencia a su servicio.**

Independencia 2475 lote B, Concepción

☎ 41-2240821 @ maestranzaarbal@arbal.cl

[www.arbal.cl](http://www.arbal.cl)



## Edición Especial 172° Aniversario de Coronel

## Recuperación de espacios y nuevos proyectos

Municipio ha llevado a cabo un proceso de restauración y recuperación de diversos espacios para la práctica del deporte y la recreación. Además, se han creado centros comunitarios que se reparten por toda la comuna de la Cuenca del Carbón.



Una de las prioridades para el municipio ha sido la construcción y recuperación de espacios. En ese orden, las áreas verdes, multicanchas, sedes sociales y edificaciones de múltiples usos se han vuelto prioridad.

Por ejemplo, tras 20 años de espera, se logró la construcción de las áreas verdes y la multicancha Adrián Pérez. La ini-

ciativa se materializó gracias al trabajo del municipio a través de la Secplan, con recursos municipales que le dan un valor adicional al proyecto.

“Los niños, jóvenes y los vecinos serán quienes disfrutarán de este espacio ciudadano que hemos recuperado para el sector. Era un sitio erizado y foco de delincuencia. Hoy, la postal es distinta. Es un legado para las nuevas generaciones. La idea es que el futuro esté centrado en actividades deportivas y lugares para que la gente tenga la recreación necesaria”, comentó el alcalde Boris Chamorro.

#### Otros proyectos

Además, se ha avanzado en la recuperación y creación de nuevos proyectos como por ejemplo en: La Colonia, Los Comerciales de Camilo Olavarría, Yobilo 1 (Los Copihues) y Grandfelt.

Por otro lado, se han establecido diversos centros comunitarios como en Pocuro, Erratchou, Doña Isidora y la sede de músicos de Coronel.

## PubliReportaje

Atentos siempre a la creciente demanda por envases reciclables y biodegradables, desde Keymatter mantienen vivo el compromiso de combinar experiencia industrial y comercial en un negocio manufacturero que ofrezca oportunidades reales de crecimiento, junto con una efectiva contribución a la sociedad y al cuidado del ambiente.

Hoy es parte importante de la cadena de reciclaje, contribuyendo a reducir efectivamente la carga de los vertederos. Además, la planta incorpora ingenio local junto con la más moderna tecnología disponible, empleando energías limpias y procesos libres de contaminantes.

El proceso inicia con la recepción de papeles y cartones en desuso, cuyas fibras vegetales luego se reciclan en productos moldeados de cartón completamente biodegradables y compostables, tales como las bandejas para huevos, entre otros.

Keymatter valora el aporte personal de sus trabajadores, ofreciendo una fuente de trabajo digno y respetable para los coronelinos. “Somos pocos trabajadores y el trabajo es liviano, pero el aporte de cada uno es importante. Eso permite un ambiente de sana camaradería donde es posible crecer aprendiendo diferentes traba-

FUERTE COMPROMISO SOCIAL Y MEDIOAMBIENTAL

## KEYMATTER busca crecer de la mano de la comuna de Coronel



La empresa manufacturera de envases moldeados de cartón ofrece una buena oportunidad para tomar un rol activo en el cuidado del medioambiente. Hoy la compañía es parte esencial de la cadena de producción del huevo y un eslabón vital en la actividad del reciclaje.

jos y asumiendo nuevas responsabilidades según las capacidades y empeño de cada uno. La jornada diaria de 8 horas se hace corta y queda tiempo para otras actividades personales”, manifestó Ricardo Fredes, su Jefe de Producción.

Keymatter confía en seguir creciendo de la mano con la comunidad de Coronel y busca entregar nuevas oportunidades a jóvenes que quieran tomar un rol activo en el cuidado del medioambiente. “Tenemos pocas vacantes y estamos buscando a nuestros futuros líderes. Los invitamos a que vengan a trabajar con nosotros para hacer su aporte al cuidado del medioambiente y contribuir responsablemente a nuestra comunidad”, añade su Gerente General, Christian Haas.

Contacto: KEYMATTER SpA (Planta KEYPACK). Avda. Golfo de Arauco 3624, Parque Industrial Coronel, Coronel. contacto@keypack.cl. Fono: 41-3364522.



Planta San Felipe



Planta Nancagua



Planta San Fernando



Planta Peñaflores



Planta Coronel

# 136 AÑOS JUNTO A CORONEL

**Molinos Cunaco**, parte importante de la **comuna de Coronel**, la saluda en su **172° Aniversario**, una de las ciudades más importantes en la historia de Chile.



**Harinas Cisne**  
**Molinos Cunaco S.A.**

Av. Manuel Montt 01099, Coronel

+56 41 2711095 / +56 41 2711096

[www.molinoscunaco.cl](http://www.molinoscunaco.cl)

## Edición Especial 172° Aniversario de Coronel



La preocupación por cada uno de los habitantes de la comuna está en el ADN de la actual administración municipal. Uno de los logros más importantes, es tal vez, humanizar a quienes trabajan en el municipio, entendiendo que más allá de las obras materiales, están las personas y sus familias.

Entre los ejes de trabajo municipal, se ha acercado la salud a los barrios y poblaciones, pese al complejo escenario que se vive hoy producto de la pandemia a causa de la Covid-19.

“Un punto medular en todo esto es nuestra Dirección de Desarrollo Comunitario (Dideco), donde hicimos nuestro el concepto “sello social”, que nunca fue visualizado en administraciones anteriores”, comentó el alcalde Boris Chamorro.

En casi 5 años de gestión se han desarrollado acciones y gestiones de alto impacto social y económico, sobre todo, en la pandemia. La crisis sanitaria hizo que el municipio tuviera que reinventarse y sacar a flote toda la creatividad para optimizar recursos y usarlos para cubrir las necesidades inmediatas de los habitantes de la comuna.

#### Actividades

Uno de los aciertos fue el lanzamiento de “Enfermedades Catastróficas”, plan para mejorar la calidad de vida de las personas en situación de discapacidad y de quienes padecen un diagnóstico médico complejo.

Los adultos mayores también son

#### UN GRAN SELLO SOCIAL

# Afecto y comprensión a cada coronelino que lo necesita

Para cubrir las necesidades de los “olvidados”, el municipio ha implementado una serie de medidas que permiten ir en ayuda de los más necesitados. La inversión de recursos se ha realizado durante los últimos años y en este periodo de pandemia, el apoyo se ha intensificado.

prioridad y para ellos, se implementó el “Programa Invierno Seguro” por cuarto año consecutivo. El objetivo principal del plan es beneficiar a familias vulnerables, considerando adultos mayores y personas con capacidades diferentes que no cuentan con sistemas de calefacción. La ayuda con-

siste la asignación de estufas a gas con sus respectivos cilindros y recargas, además de la limpieza de canaletas de aguas lluvias y sus respectivas estufas.

El Plan de Medidas Económico y Social de Coronel (Plesco) fue en directa ayuda de los olvidados de la comuna por el Gobierno Central. La pandemia trajo consecuencias en salud, en la economía, problemas sociales y cierre de locales por la baja venta para cientos de emprendedores. El municipio articuló este plan integral y único en Chile, que resguardó la transparencia y el uso eficiente de los recursos con un total de 28 medidas implementadas en distintas fases para atender las necesidades en los distintos segmentos de la población y para entregar herramientas que permitan mejorar la calidad de vida de todos los ciudadanos con alternativas económicas locales para emprendedores y pymes, y apoyar a las familias más vulnerables.

“Además, nuestro calor humano se ha volcado en los albergues de invierno municipal en los sectores de Camilo Olavarría y O’Higgins, donde convergen distintas realidades que atendemos con profesionalismo y dignidad a aquellas personas que son olvidadas por la sociedad. Ahí está y aflora el verdadero “sello social”, que no se queda en bellas palabras o simple discursos o retórica. Es una cercanía con nuestra gente que merece un buen trato, justicia social y una cuota de real cariño” dijo Boris Chamorro.

# Edición Especial 172° Aniversario de Coronel

LICEO TÉCNICO PROFESIONAL DE LA MADERA

## El CEM trabaja en la migración a la nueva educación

A más de un año de su implementación, la iniciativa ha entregado positivos resultados. La idea es consolidarla para el futuro y que se vaya moldeando de acuerdo a las necesidades que se presenten.



El Centro Educacional de la Madera se ha impuesto avanzar hacia el desarrollo y el mecanismo elegido fue la migración hacia la nueva educación, para dejar atrás la escuela del pasado.

La idea es que sea un aprendizaje compartido entre docentes y estudiantes, y que el estudiante también aporte sus experiencias. Además, hay interés por generar iniciativas propuestas por ellos mismos.

“Lo importante es que sea un aprendi-

zaje en conjunto y que el estudiante pueda ser protagonista de este proceso, no como cuando el profesor era el único centro de atención en el aula”, comentó la directora subrogante, Carmen Gloria Sáez.

### El comienzo

El plan nació de una reflexión interna pensada en ver cómo se está educando. La conclusión fue que debían generarse cambios, hacia la idea de ¿para qué

educamos?

“La educación pasa por un proceso donde el estudiante vive desmotivado. Vimos que lo que hacíamos no respondía a sus necesidades. Por eso apostamos por un cambio de paradigma, donde la escuela se entienda como un espacio motivante, alegre y afectuoso”, señaló la directora.

El plan se inició en 1° y 2° medios, tras un estudio previo de la singularidad de cada estudiante, para que así la experiencia de aprendizaje les sea pertinente.

“Lo que más hemos aplicado son los Aprendizaje Basados en Proyectos (ABP). Esto nos entrega una visión más integral de cómo se construye y se vive el proceso de aprendizaje, dando la oportunidad de vincular lo aprendido con la vida cotidiana y el territorio”, indicó Sáez.

### Pandemia y expectativas

La migración comenzó en pandemia y un aspecto a resaltar fue que cuando se implementó en terceros y cuartos medios (cursos con especialidades), los resulta-

dos fueron inesperados y sorprendentes.

“Nuestros estudiantes no tenían implementos para hacer esto. Docentes y tutores fueron claves para conectar a los estudiantes. Lo importante es que no nos conectábamos para tener clases, sino para encuentros diferidos de conexión emocional y que sintieran que podían contar con nosotros. Aprendimos que, desde este paradigma, las especialidades son un medio para desarrollar habilidades para la vida”, explicó la directora.

Sobre las expectativas, la idea principal es adaptarse y ser flexibles para un futuro incierto y desafiante, donde nuestros estudiantes deberán contar con habilidades como la creatividad, el trabajo en equipo, resiliencia, pensamiento crítico y alfabetización digital, entre otras. Eso permitirá garantías de que nuestros estudiantes podrán desarrollar mejor sus vidas y protagonistas de sus realidades, aportando con sus propios sueños en la construcción de un mundo mejor.



## Liceo Técnico Profesional de la Madera se suma a la celebración del 172° aniversario de Coronel.

Como establecimiento educacional saludamos afectuosamente a nuestra comuna. Somos una comunidad educativa comprometida con el desarrollo de coronel creando identidad, rescatando la cultura y fortaleciendo habilidades del siglo XXI a los y las estudiantes para el cuidado de su entorno y el medio ambiente.

### ¿Quieres cambiar el mundo?

Te invitamos a ser parte del CEM, contamos con tres especialidades:

- Forestal
- Administración mención logística
- Muebles y terminaciones en madera

**¡Ven y se protagonista de tu aprendizaje!**

**CEM “Te preparamos para la vida”**

Contacto: +56983048827 (WhatsApp)

Página web: [www.cemcoronel.cl](http://www.cemcoronel.cl)

Facebook e Instagram: @liceocemcoronel

## Edición Especial 172° Aniversario de Coronel

3

años aproximados tardó la construcción del paso sobre nivel Camilo Olavarría.

\$6 mil

millones de inversión se tuvieron que implementar para la edificación del innovador paso sobre nivel.



## INFRAESTRUCTURA Y CONECTIVIDAD

# Por el desarrollo integral de la comuna minera

Creación del paso sobre nivel Camilo Olavarría, mejoras en el transporte a la isla Santa María y trabajo en los sectores rurales han sido claves en los avances realizados en Coronel.

“En lo técnico, el paso sobre nivel Camilo Olavarría permitirá conectar a cientos de coronelinos, que esperaron por más de tres años este importante y necesario proyecto vial, que va acorde a la modernidad y el crecimiento que ha experimentado la comuna en estos últimos años”, comentó Boris Chamorro.

### Otros proyectos

Los adelantos en infraestructura no solo se han quedado en el sector urbano de la ciudad. También se han integrado los sectores rurales y su gente como, por ejemplo, en los sectores de Patagual y San Ricardo, y en el territorio insular de Isla Santa María, en donde se puso a disposición un ambicioso proyecto de conectividad con la nueva barcaza Llacolén, que marca un hito en esta materia.

Por dicho medio, se pueden transportar vehículos mayores y menores, algo inédito para los isleños. También, por primera vez esto permitió el retiro de basuras domiciliarias a los habitantes de la isla.

“Hemos tenido un arduo trabajo de integración para brindar todos los espacios posibles a los vecinos y vecinas de cada barrio, fortaleciendo la convivencia social y brindando el protagonismo que deben tener como actores relevantes de esta gestión inclusiva. Los dirigentes de cada sector han sido fundamentales, ya que se transforman en nuestros grandes colaboradores para la toma de decisiones democráticas y participativas insertas en el ADN de esta administración municipal”, indicó el alcalde.

El crecimiento habitacional explosivo, el aumento de la población y el crecimiento desmedido del parque automotriz ha significado para Coronel un impacto vial, social y económico, además de un desgaste de los recursos hídricos y daños al medioambiente. Por tanto, se exige un esfuerzo mayor para proyectar la ciudad a los desafíos del futuro.

Por estos días, la comuna está ad portas de la puesta en marcha del paso sobre nivel Camilo Olavarría, que permitirá mayor conectividad, fluidez en el tránsito y conectar sectores tan emblemáticos como Camilo Olavarría con otros sectores. Ambos proyectos llenan de orgullo a las autoridades comunales, puesto que serán parte del patrimonio arquitectónico y serán claves para la relevancia histórica de Coronel.



# Edición Especial 172° Aniversario de Coronel

**E**n dependencias del liceo Antonio Salamanca Morales ubicado en el centro de la comuna, se dio inicio a la primera jornada de los "Diálogos y Conversatorios Constituyentes".

El objetivo de estas actividades es hacer parte a la ciudadanía del importante proceso constituyente.

Allí el alcalde Boris Chamorro, se refirió a la importancia de este espacio para los coronelinos, donde se podrán exponer temas de gran relevancia del ámbito local y nacional, de los cambios urgentes que necesita, a través de una nueva Constitución, en materia medioambiental, recursos hídricos, sociales y económicos entre otros.

Para ello la jornada tuvo como invitado a Adolfo Millabur, constituyente mapuche, quién será uno de los representantes de la voz de los habitantes coronelinos.

Entre los meses de agosto, septiembre y octubre se realizarán los diálogos y conversatorios para acercar este importante proceso a la ciudadanía a cargo de los equipos de Participación Ciudadana y el equipo de la DEM de Formación y participación Ciudadana.

## Comenzaron jornadas de diálogos constituyentes

Proceso se extenderá hasta octubre. El objetivo es que la ciudadanía participe del proceso que redactará la nueva Constitución a través de la presentación de propuestas y temas relevantes para el país, la Región y la comuna.



**Oxiquim**

**UN AÑO MÁS JUNTOS**  
 Saludamos a Coronel en su aniversario N° 172

Desde Oxiquim reforzamos nuestro compromiso con el desarrollo de la comuna, con el fin de **seguir mejorando la calidad de vida de sus habitantes y familias.**



## Edición Especial 172° Aniversario de Coronel

EL MEDIOAMBIENTE ES PRIORIDAD PARA LA ACTUAL GESTIÓN

# Un objetivo muy claro: volverse una zona de restauración ambiental



Combate medioambiental es fundamental en la comuna. Creación de organizaciones para resguardar el ecosistema, trabajo con instituciones y el apoyo de la ciudadanía tienen como objetivo eliminar la contaminación de la comuna. El municipio está trabajando en varios frentes e iniciativas.

**E**l municipio y la ciudadanía han efectuado múltiples acciones y gestiones para revertir el complejo escenario de contaminación, elaborando estrategias que conviertan a Coronel en una ciudad limpia y sustentable.

Después de muchos años, se creó la Dirección de Medioambiente, porque era necesario y de vital importancia dar una señal potente y decidida con políticas y lineamientos claros para enfrentar un tema latente y perjudicial para la salud de los habitantes de la comuna.

## Coronel es la única comuna que está

participando de la coalición "Chao Carbón", organización que genera acciones para eliminar el material contaminante de la histórica ciudad.

Los resultados están a la vista. Se diseñó un Plan de Protección y Restauración de Humedales, donde se han priorizado ocho ecosistemas que se traducen en cerca de 1.400 hectáreas que podrían disponer en el corto plazo de una figura de conservación. Así también, se implementan programas de arborización urbana, reciclaje comunal, educación ambiental y tenencia responsable de mascotas.

La pérdida gradual y deterioro de sistemas hídricos de la comuna requieren gestiones y acciones conducentes a

conservar los humedales en vista a sus fundamentales servicios ecosistémicos porque destacan el ser suministros de agua dulce, permiten la recarga de aguas subterráneas, controlan inundaciones y son el hábitat para especies de flora y fauna, así como cumplen como guardadores de fuentes de agua dulce.

### Protección de humedales

Otro eje de protección se ha centrado en el resguardo de diversos humedales como los de: Calabozo, Escuadrón, Paso Seco Sur, Boca Maule, Laguna Quiñenco, Laguna La Posada, Arenas Blancas y el Manco, recursos naturales serán defendidos porque le pertenecen a cada habitante de Coronel.

"Somos el único municipio de Chile que forma parte de la coalición "Chao Carbón", desde donde se han realizado variadas acciones para el cierre anticipado de las centrales termoeléctricas Bocamina I y II de Enel y Santa María de Colbún. Además, son muchas las peleas que se han dado junto a la ciudadanía, entre ellas, el rechazo regional al Terminal de Copec y la persistencia en continuar mejorando el Plan Regulador Metropolitano de Concepción, aprobado hace algunos días por el Gobierno Regional (Gore), que atenta social y económicamente a los 130 mil coronelinos", comentó el alcalde Boris Chamorro.

También se han propiciado mesas de trabajo tripartitas para enfrentar, en conjunto, los impactos generados por ruidos y malos olores, entre otros problemas ambientales.

La máxima representación de esta última línea es la conformación del Comité Ambiental Comunal (CAC), una instancia de trabajo formal altamente representativa de organizaciones sociales, juntas de vecinos, el municipio y las principales universidades y centros de investigación. El objetivo es que se asesore al alcalde en la toma de decisiones y búsqueda de alternativas para diseñar e implementar políticas de desarrollo sustentable orientadas a la restauración medioambiental de Coronel.

A esto, también se suman el Plan de Reciclaje Ciudadano y el Centro de Educación Canina, ambos proyectos de gran relevancia en la protección del medio ambiente y la tenencia responsable de mascotas.

# Edición Especial 172° Aniversario de Coronel

La preocupación del municipio no solo se centra en lo que ocurre en el radio urbano y en las diferentes poblaciones de la comuna de Coronel, sino que también existe una constante preocupación de lo que acontece en los sectores rurales que rodean la ciudad.

Uno de esos sectores es Calabozo, lugar que colinda con el By Pass que atraviesa la comuna y que pertenece a la Ruta 160.

En este caso, el municipio se encargó de hacer realidad un sueño que los vecinos durante muchos años: se construyó la anhelada Torre Elevada Estanque de Agua.

El proyecto fue diseñado por el equipo de Ejecución de Obras.

“Los problemas de agua son recurrentes. La respuesta del municipio al entregarnos esta torre nos pone feliz. Estamos muy contentos con esta obra porque nos servirá. Somos cerca de 40 familias quienes seremos beneficiadas”, comentó Juan Milla, secretario del Comité de Agua de Calabozo Alto.

Por su parte, el alcalde Boris Chamorro manifestó que “estamos contentos por la cantidad de familias que serán beneficiadas porque les permitirá acceder a un bien

## Se inaugura estanque de agua elevado en Calabozo Alto

Vecinos del sector están felices por la construcción del estanque que les permitirá tener acceso a agua potable a más de 40 familias de Calabozo Alto. La obra tiene como característica el haber sido ejecutada por el equipo de Ejecución de Obras de la municipalidad coronelina.

de derecho humano como lo es agua potable. Además, quiero destacar que fue hecho por nuestros propios maestros y colaboradores. Muchas veces somos ingratos con ellos, pero hoy es el momento de agradecerles todo el esfuerzo que ponen por sacar adelante las distintas labores que les encomendamos como comunidad”.



### PARQUE INDUSTRIAL CORONEL AG.

150 EMPRESAS / 15.000 TRABAJADORES

En el **aniversario 172 de Coronel**, felicitamos a la comunidad destacando su importante aporte al desarrollo de esta ciudad.

Trabajando para unir, representar y fortalecer las empresas del Parque Industrial Coronel en armonía con la comunidad, sus trabajadores y el desarrollo sustentable del país.

Teléfono: +56 41 246 1790  
parque.coronel.ag@gmail.com



## Edición Especial 172° Aniversario de Coronel

**E**n estos 172 años de historia y tradiciones de un pasado campesino y minero, a una transformación en ciudad puerto y con una multiculturalidad, donde convergen nuevos estilos de vida con la llegada de migrantes, dan a Coronel un cambio generacional, económico y social.

A pesar de estos cambios en la diáspora del tiempo, la comuna no renuncia a su esencia y a la identidad que se forjó a punta de pala y picota del pueblo minero, que dejó un legado de una sociedad comunitaria que compartía objetivos en común, compartiendo espacios populares como hornos, viviendas en pabellones, lavaderos, gimnasio y espacios recreacionales.

Para todos, marcan los caseríos y villorrios que dan forma a la arquitectura de una sociedad unida y que hasta el día de hoy se conoce como los "barrios" donde nace la verdadera cultura y patrimonio que dan forma a una comuna, ciudad y país en donde cada habitante le da una identidad propia en diversas expresiones patrimoniales y culturales.

Son varios los atractivos turísticos de Coronel, que invitan a reencontrarse con su historia y su patrimonio material e inmaterial, con hermosos lugares y parajes, tales como los sectores en torno a las Lagunas La Quiñenco y La Posada; el sector periurbano de Escuadrón y el Valle de Patagual.

La ciudad cuenta con los barrios históricos de Puchoco-Schwager y Maule; el Humedal Boca Maule; y más al sur en el centro geográfico de Chile, el balneario de Playa Blanca, que en tiempos normales recibe en la temporada estival más 50 mil visitas cada fin de semana lo que lo hace el balneario más visitado y concurrido del Biobío.

Una alternativa es el paraíso natural de Isla Santa María. Sus habitantes mantienen las costumbres de la pesca artesanal, la recolección de mariscos y la pequeña agricultura, donde la tecnología y la modernidad abrumadora no alejan a su gente de sus costumbres y oficios que han mantenido por años.

Todas las expresiones y tradiciones han tenido su espacio en un lugar patrimonial que ha sido abierto a toda la comunidad sin exclusión alguna: nos referimos la Casa de la Cultura "Jorge Viguera Llanos".

### Gimnasio Puchoco-Schwager

Como zona típica y pintoresca, se está ad portas de inaugurar una obra arquitectónica de gran valor patrimonial y emocional, donde muchas de las antiguas y nuevas generaciones iniciaron y fortalecieron la convivencia social y familiar. Ese lugar es el Gimnasio Puchoco-Schwager, que acogió a artistas y deportistas locales, nacionales e internacionales.

El inmueble, que fue símbolo del apogeo de la minería carbonífera, pronto estará a disposición de la comunidad y mantendrá su arquitectura original patri-



CORONEL: HISTORIA, CULTURA Y TRADICIONES

# Pasión y arraigo por el patrimonio comunal

La administración municipal se encuentra fomentando el turismo gracias a la riqueza histórica y natural que tiene la comuna. Además, se está trabajando arduamente en el rescate del patrimonio local. El gimnasio Puchoco-Schwager promete volver para seguir forjando esa identidad que nació de la mano de las antiguas generaciones.

monial. Este rescate material, marca una etapa de lo que fue la extracción del carbón, motor, energía y economía de todo el país.

"Nos enorgullece volver a nuestras raíces y brindar un homenaje a aquella generación de campesinos y mineros que fueron constructores de esta sociedad coronelina. Heredamos con afecto,

respeto y dignidad este patrimonio y lo vamos a conservar para transmitirlo a nuevas generaciones que no deben olvidar su identidad y los valores que se forjaron en estos 172 años de historia. Esta historia ahora la debemos escribir nosotros pensando en el presente y el futuro de Coronel", indicó el alcalde Boris Chamorro.

# SOLOVERDE

RECOLECCION • AREAS VERDES • PAISAJISMO

*En este **172° Aniversario**, saludamos cordialmente a **Coronel**, comuna que nos ha abierto sus puertas para desarrollar cada una de nuestras funciones dedicadas a las áreas verdes públicas, la seguridad privada y el aseo.*



*Agradecemos el compromiso de la comuna en esta materia y esperamos seguir trabajando juntos en el desarrollo de la comuna.*

[www.soloverde.cl](http://www.soloverde.cl)

## Edición Especial 172° Aniversario de Coronel

Como ha sido durante todo el proceso de pandemia que vive el país, la Región y también la comuna, el municipio ha desplegado todos sus recursos para ayudar a combatir la crisis sanitaria.

Con el apoyo de los departamentos de salud, una de las prioridades ha sido el poner todos los recursos municipales a disposición para cumplir con el calendario de vacunación y el alcalde Boris Chamorro, como se ha hecho una tradición, ha estado constantemente supervisando lo que acontece en los distintos puntos de inoculación.

Durante la semana pasada, y en compañía de la directora del DAS, Melissa Cifuentes, y el equipo del Departamento de Salud Municipal, visitaron los puntos de vacunación en el marco de la aplicación de la dosis de refuerzo para adultos mayores, con el objetivo de ver en terreno el cumplimiento de la campaña de inoculación comunal.

“Los calendarios que estamos usando para la campaña de vacunación son programas que vienen de la seremi de Salud, por lo tanto, las restricciones de edades y del tipo de vacuna es algo que viene del Ministerio, luego pasa por seremi y nosotros ejecutamos lo que nos ellos nos entregan. Eso es importante que los vecinos lo sepan para que estén al tanto de que nuestro trabajo se desarrolla en base a los lineamientos del Ministerio de Salud”, indicó Melissa Cifuentes.

En tanto, el alcalde destacó que la comuna haya registrado cero casos diarios de Covid-19 durante varias jornadas del último mes.

“Lo que parecía imposible ha sido una constante en las últimas semanas. Eso nos tiene muy contentos por el esfuerzo. Quiero reconocer el trabajo de los trabajadores de la salud. No me puedo olvidar de la gente del Departamento de Salud Municipal, como la gente de los Cesfam, de las Usaf, las postas, Isla Santa María y Patagual. Todos han trabajado por contener esta pandemia. A ellos, todo nuestro agrado.”



CONTROL DE LA PANDEMIA ES UNA PRIORIDAD

# Coronel sigue cumpliendo con proceso de vacunación

La comuna lleva varias jornadas registrando cero casos diarios de la Covid-19, gracias al cuidado y al cumplimiento del calendario de vacunación. El objetivo es seguir por la misma senda.

decimiento. Además, destaco todo el trabajo de nuestro equipo municipal. Este logro es de todos. Esperamos mantener este positivo avance que se ha vuelto una tónica y que nos ha permitido posicionarnos de buena manera a nivel regional”, señaló el alcalde Boris Chamorro.

En la ocasión, las autoridades realizaron un recorrido por el Mall Arauco Coronel y la Usaf de Población Berta, puntos donde se lleva a cabo el proceso de vacunación.

mento de Salud Municipal, como la gente de los Cesfam, de las Usaf, las postas, Isla Santa María y Patagual. Todos han trabajado por contener esta pandemia. A ellos, todo nuestro agrado.”

## Nueva jornada participativa por la cultura



El compromiso municipal con la cultura es sólido y para avanzar en la materia, durante la semana pasada se realizó una nueva jornada participativa del área en la Casa de la Cultura Jorge Viguera Llanos, con motivo del Plan Municipal de Cultura (PMC).

Esta fundamental instancia, contó con la participación de más de treinta personas. De la actividad participaron niños, niñas, adultos mayores y vecinos de la comuna.

En este encuentro, se rea-

lizó una priorización de objetivos estratégicos para la gestión cultural de la comuna de la Cuenca del Carbón. Además, se entregaron antecedentes de las etapas ya realizadas.

Por otro lado, se realizó la facilitación para que las participantes y los participantes de la actividad dieran a conocer sus prioridades en virtud de los objetivos construidos.

También se aprovechó la instancia para plantear cada una de las propuestas para la materialización de todas sus prioridades.

# Atención veterinaria en el Cerc comienzan a masificarse

El Centro Educativo para la Rehabilitación Canina ya está a disposición de los animales de la comuna. El espacio no es una perrera, es un espacio de encuentro y atención para mascotas y animales en abandono.

**A**demás de la constante preocupación por sus vecinas y vecinos, en Coronel hay especial atención por todo lo que pase con el medioambiente y su ecosistema. Dentro de ello, los animales juegan un papel preponderante.

Por ello, hace algunos meses, el municipio puso a disposición de la comuni-

dad el Centro Educativo para la Rehabilitación Canina (Cerc), espacio encuentro y atención para mascotas y animales en abandono, que tiene como objetivo mejorar sus condiciones y avanzar en la solución de una problemática que se ha arrastrado por décadas en la comuna.

Hace algunos días, el equipo veterinario municipal, realizó atenciones médicas previamente agendadas en el Cerc,



como también atenciones y procedimientos de quimioterapia en la veterinaria móvil en los sectores de La Peña 1, Esperanza Unida y Yobilo.

Para solicitar atenciones médicas en el recinto, se debe llamar al teléfono 41-2407003 o escribir a [veterinaria@coronel.cl](mailto:veterinaria@coronel.cl).



**Saludamos a Coronel en sus 172 años**

Sigamos trabajando juntos e impulsando el crecimiento y el desarrollo local.

## Edición Especial 172° Aniversario de Coronel

Como un motivo de conocer a los verdaderos talentos comunales y por un momento, hacer olvidar la pandemia, la municipalidad llevó a cabo el concurso "GOT Talent Senior Coronel", evento que reunió en su primera versión a siete participantes que deleitaron con diferentes expresiones artísticas.

En la última jornada, se presentaron los tres finalistas quienes tras su última presentación fueron premiados por el apoyo de votación popular que obtuvieron a través del Fanpage del municipio coronelino.

"Esta es la mejor expresión de lo vivo, de lo efusivo y de las ganas que tienen los adultos mayores de nuestra comuna. Hoy, tuvimos una tremenda exposición de talento, con hombres y mujeres que nos deleitaron a todos, no tan solo a quienes estuvieron aquí, sino también a todos quienes nos acompañaron a través de nuestras redes sociales. Estamos agradecidos de la Casa del Adulto Mayor y de todos nuestros colaboradores que hicieron esto posible en el marco del 172° Aniversario de la comuna", comentó el al-



## GOT Talent Senior tuvo a su primer ganador

Concurso que agrupó a diversos talentos de la comuna se realizó bajo estrictos protocolos sanitarios. La actividad sirvió para hacer olvidar por un momento la pandemia y para conocer todo el talento Senior de los coronelinos.

calde Boris Chamorro.

Por su parte, Sandra Quezada, coordinadora de la Casa del Adulto Mayor, destacó que "ellos lo que más esperaban es poder demostrar su talento y dar a conocer que están presentes. Creo que el resultado superó todas las expectativas que teníamos de esto", manifestó.

El primer lugar se lo llevó Jorge Ernesto, quien lideró la votación con 787 likes. Le siguió la pareja conformada por Mafalda Provoste y Luis Mardones con 635 likes y el podio lo cerró José Villagrán con 149 likes.

Desde el municipio destacaron que es la primera actividad abierta a adultos mayores tras más de un año y medio de confinamiento y debido a las restricciones, se implementó una transmisión en vivo y en directo vía las redes sociales de la municipalidad.



**2ª NOTARÍA  
CORONEL**  
RENÉ  
ARRIAGADA  
BASAU

Desde 2014 comprometidos en entregar a los habitantes de la comuna de Coronel una atención amable, rápida y responsable.

ENCUÉTRANOS EN  
[www.notaria-coronel.cl](http://www.notaria-coronel.cl)

