

TRAS ACCIONES OCURRIDAS EN LA PROVINCIA

Constituyentes apuntan al Ejecutivo por situación en Arauco

Convencionales coinciden en que el Gobierno debe encontrar una solución al escenario actual.

Los recientes hechos de violencia ocurridos en la Región del Biobío generaron emplazamientos al Gobierno y especialmente al ministro del Interior, Rodrigo Delgado, por las responsabilidades de las autoridades

des frente al problemas. Consultados por este medio, los convencionales coincidieron en que es el Ejecutivo quien debe encontrar una solución al actual panorama en la provincia de Arauco, dados los matices

políticos y las demandas territoriales de las distintas comunidades. Los constituyentes oficialistas sostienen que la Convención debe condenar los hechos de violencia.

POLÍTICA PÁG.4



FOTOS: ISIDORO VALENZUELA M.

A un partido de la final: Campanil va por todo o nada ante Los Leones

DEPORTES PÁG.16

Las “dinastías familiares” en la política, según especialistas locales

POLÍTICA PÁG.5

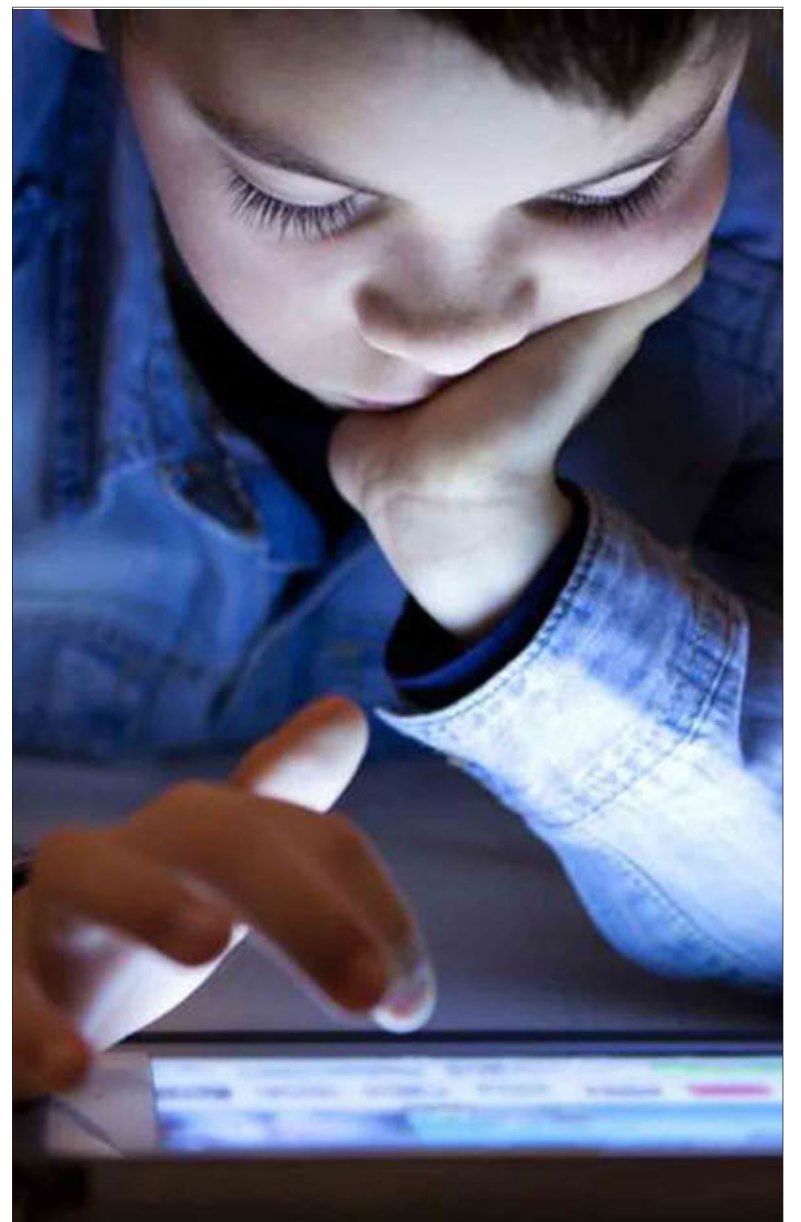

Sobreuso de pantallas afecta el rendimiento escolar

A más horas frente a estas, peor el desempeño académico. Esa es la principal conclusión de estudio liderado por investigador de la UdeC en base a encuesta a estudiantes de quinto a octavo básico del Biobío.

CIENCIA&SOCIEDAD PÁG.10



FOTO: BUREO

Reciclar redes de pesca se convierte en exitoso negocio

ECONOMÍA&NEGOCIOS PÁG.12



#FUE TENDENCIA

Diego Ancalao ya no sigue en carrera por La Moneda. Esto luego que el Servicio Electoral (Servel) rechazara la candidatura presidencial del representante electo por la Lista del Pueblo al presentar 23.135 patrocinios, el 65% del total, con firma y timbre de un notario fallecido. Asimismo, el organismo informó que la notaría en cuestión dejó de funcionar en 2018. En la misma línea, el Servel inhabilitó la candidatura presidencial de Gino Lorenzini, debido a que no cumplió con la normativa que afecta a ex afiliados de partidos políticos.

Rodrigo Espinoza
@RodrigoProtesta

"Ahora todos los oportunistas de los 30 años salen a deslegitimar a la Lista del Pueblo y sus participantes, convencionales y lo avanzado. La responsabilidad es de Diego Ancalao y la Coordinación de la LdP que maquinó esa candidatura. Fuera de la cúpula hay luchadores honestos".

Patricio Navia
@patricionavia

"Con lo de Ancalao, la Lista del Pueblo demostró que no se tardaron nada en adoptar las peores prácticas del sistema político contra el que despotricaban".

Nicolás del Fierro
@nicodfb

"Lo de Ancalao es inaceptable. La Lista del Pueblo se ha llenado la boca criticando las malas prácticas de la política y de los partidos políticos y ahí están, intentando inscribir una candidatura presidencial con 23 mil firmas truchas de un notario muerto".

Camilo Parada Ortiz
@Camiloparada

"Intentamos debatir esta deriva apolítica de La Lista del Pueblo, lo de Ancalao es una expresión a dicha lógica. Los oportunistas dirán que esto será lección para no organizarse, pero la conclusión es que sin construcción programática y de base no hay proyecto transformador".

ENFOQUE

¿De la sociedad de la información hacia la "sociedad del cansancio"?

CHRISTIAN SCHMITZ VACCARO
Académico
Universidad Católica de la Santísima Concepción.



Los factores relevantes que empujaron "la gran aceleración" que vive la humanidad en las últimas siete décadas están constituidos por la interrelación de tecnología, ciencia, conocimiento y mercado. Ello ha conducido a nueva época del desarrollo de la humanidad, denominada, por muchos estudiosos, como "antropoceno". El desarrollo económico-social en estos años ha sido sin precedentes, pero igualmente han surgido múltiples crisis que amenazan la convivencia o incluso la existencia de la humanidad.

Una de estas crisis que comúnmente permanece en un segundo plano es la crisis informacional que experimenta el ser humano, y que se manifiesta a nivel individual y colectivo.

Individualmente la mayoría de nosotros ya sufre el "Síndrome de Fatiga Informativa" (término acuñado por psicólogo británico David Lewis), "technostress" o "infoxicación" (de Alfons Cornellá), refiriéndose todos ellos a fenómenos conexos como adicción tecnológica, hiperconectividad, contaminación

informativa.

Todos estamos expuestos a diario, al bombardeo constante de datos e información que genera una continua (hiper-)estimulación de nuestros sentidos, sin distinción de si se trata de ambientes laborales o tiempo libre. Recibimos sobrecargas de información que simplemente ya no podemos procesar. La información, un bien valorado e ingrediente indispensable para analizar y tomar decisiones de todo tipo, se transforma en un problema. En efecto, el exceso de información provoca la parálisis de nuestra capacidad analítica, la dificultad de comprender procesos y problemáticas; y finalmente conduce a malas decisiones o simplemente a la indecisión. Así, hemos perdido la vista para el todo, la vida se nos ha tornada cada vez más compleja, y ya no entendemos este mundo.

Colectivamente, el exceso de información proveniente de la internet y redes sociales, ha transformado la esencia misma de la sociedad y las relaciones humanas. Según el filósofo Byung-Chul Han, el "en-

jambre digital" actual, "consta de individuos aislados, y carece de alma, de un nosotros capaz de andar en una dirección o emprender una acción política común. La hipercomunicación digital nos aleja más del otro, bajo la ilusión que nos acerca, y destruye el silencio que necesita el alma para reflexionar y ser ella misma. Se percibe solo ruido, sin sentido, sin coherencia. Todo ello impide la formación de un contrapoder que pudiera cuestionar el orden establecido, que adquiere así rasgos totalitarios."

Así, la sociedad de la información se ha transformado en la "sociedad del cansancio" (Byung-Chul Han), a causa de la ansiedad, tensiones, stress y agotamiento que vivimos. ¿Cómo escapamos de esa trampa? Individualmente, tomando conciencia y generando desconexión digital periódica, recuperando espacios de reflexión y convivencia presencial (aún en pandemia). Colectivamente, promoviendo la humanización de las relaciones, en nuestra vida cívica, y especialmente en la política de nuestro país.

En un mundo en que los liderazgos femeninos son excepcionales y la igualdad de género un anhelo, en que los derechos de las mujeres han sufrido menoscabos durante la pandemia y en que existen escenarios como el de Afganistán, con miles de afganas aterrorizadas ante la idea de revivir las bestialidades del yugo talibán, que en su primer período cercenó sus derechos, es esperanzadora la posición mundial ocupada por Angela Merkel, quien concluiría este año, al no postular a reelección, su labor como Canciller de Alemania tras 16 años.

La doctora en Química Cuántica, criada en el régimen comunista de Alemania Oriental, ingresó a la política tras la caída de un muro, específicamente el de Berlín, asumiendo en 2005 la Cancillería Alemana como primera mujer en el cargo, consolidándose como principal líder europea; sobria, pasiva y vacilante, ha enfrentado graves crisis en sus mandatos, como el colapso del sistema financiero mundial

(2008), las amenazas de disolución de la Unión Europea, la crisis de refugiados y hoy, la pandemia. Fiel a su estilo y de espíritu europeísta, fue capaz de solucionar las encrucijadas entendiendo la esencialidad de la colaboración entre Estados y de su actuación coordinada, coincidiendo los analistas, en el carácter reflexivo de sus determinaciones, previa consideración de toda la información disponible y el diálogo con la integridad de actores, lo que le ha valido críticas por las dilaciones y también la confianza y respaldo de la comunidad nacional e internacional, por la estabilidad y certidumbre brindada.

"Cuando era una niña, en las clases de natación subió a un trampolín de cinco metros y fue la última en saltar, justo en el último momento. Saltó, pero solo cuando tenía que hacerlo", anécdota de Merkel recordada por Wolfgang Schäuble, ministro de su Gobierno, evidencia su carácter, pero ante crisis humanitaria de refugiados (2015), la más grave

Derribar muros,
construir puentes

FRANCISCA VILLALOBOS CONTRERAS
Abogada UdeC, ayudante Programa de Estudios Europeos.

Ante crisis humanitaria de refugiados, Merkel no vaciló y mantuvo abiertas las puertas con una cultura de bienvenida.

desde II Guerra Mundial, Merkel no vaciló y mantuvo abiertas las puertas con una cultura de bienvenida, brindando asilo y esperanza a quienes todo perdieron e instando a Europa a aceptar cuotas de refugiados, comprendiendo lo que la pandemia hoy enseña, la necesidad de cooperación y cuidados mutuos para vencer; derribar muros, construir puentes y que en eso se nos vaya la vida.

Las palabras vuelan, lo escrito permanece

EDITORIAL

Hace poco más de 2 semanas que entró en vigencia la nueva Ley de Alcoholes, la cual endurece la regulación para la venta y publicidad de bebidas alcohólicas en Chile. La nueva normativa estuvo por 14 años en tramitación y su aplicación será escalonada, es decir, algunas normas ya están en vigencia mientras que otras tardarán hasta 36 meses.

Uno de los principales objetivos de la ley es la prevención al consumo y por ello los menores de 18 años tendrán prohibido acceder a las bebidas alcohólicas, ya sea en bares, discotecas y comercio en general. Es por tal razón que todas las personas ahora están obligadas por ley a exhibir su cédula u otro documento de identificación para comprar una bebida con alcohol.

Para muchos ha sido una exageración solicitar la cédula de RUN a una persona que visiblemente sobrepasa con creces los 18 años de edad. El espíritu de la ley, sin embargo, busca desincentivar el consumo en un país que, según la Organización Mundial de la Salud (OMS), es la nación latinoamericana en que más se bebe alcohol, con un consumo per cápita anual de 9,6 litros. Son 55 gramos de alcohol por día de consumo, casi triplicando el límite de 20 gramos propuesto por la OMS y considerando, además, que el uso de esta sustancia se concentra en sólo

Nueva Ley de Alcoholes



Uno de cada cuatro conductores fiscalizados en las Fiestas Patrias de 2019 había consumido alcohol, según cifras entregadas por el Servicio Nacional para la Prevención y Rehabilitación del Consumo de Drogas y Alcohol.

1,6 días como promedio. Otro dato de la OMS: el 27,3% de los adolescentes chilenos entre 15 y 19 años presentan un intenso consumo de alcohol.

Las consecuencias sociales y sanitarias son graves e incluyen los problemas familiares, mentales, económicos y de salud pública. Cifras de 2019 (el año pasado fue atípico debido a la pandemia) del Servicio Nacional para la Prevención y Rehabilitación del Consumo de Drogas y Alcohol (Senda) consignan que el 24,29% de los conductores dieron positivo a los test realizados en Fiestas Patrias. Es decir, uno de cada cuatro conductores fiscalizados había consumido alcohol o alguna otra droga.

La fiscalización de los conductores es sólo una parte de una realidad que debiera preocuparnos, no sólo en días especiales, y es probable que exista un relajamiento generalizado respecto al consumo excesivo de alcohol. Un cuadro que afecta al consumidor individual, en distintos niveles, y que puede llevar a la muerte. Pero que también tiene impacto social, incluso sobre quienes no lo consumen.

CARTAS

Lineamientos en educación

Señora Directora:

Recientemente se dieron a conocer los nuevos lineamientos para la formación de profesores que establece el Centro de Experimentación e Investigaciones pedagógicas del Ministerio de Educación. Para la Fundación San Carlos de Maipo, fundada por la Sociedad del Canal de Maipo, es destacable que se busque una pedagogía “que atienda el desarrollo socioemocional de los alumnos, con el objetivo de formar personas íntegras, con habilidades para convivir en sociedad”.

La complejidad de estos objetivos es destacada por las universidades, quienes demandan tiempo para adaptarse. Aquí es donde queremos llamar la atención: ya existen en el país iniciativas con evidencia en la formación socioemocional. El proceso de incorporar estas competencias no puede improvisarse, más cuando tendemos a entender que “innovar” es crear algo desde cero. La incorporación de prácticas diferentes, aunque éstas ya tengan tiempo en el sistema educacional a baja escala, es innovar, y de una manera responsable. La Fundación San Carlos de Maipo lleva ya 5 años trabajando

con el modelo Intercognitive Problem Solutions (ICPS), diseñado por la doctora Myrna Shure en la década de los 80, orientado a la formación de habilidades socioemocionales en educación parvularia.

La estadística señala que los descubrimientos científicos tardan 17 años en promedio en incorporarse al trabajo cotidiano. Si pensamos que los lineamientos tomaron 4 años, y que se espera su implementación para el 2023, es prudente tratar de no reinventar la rueda, sobre todo cuando esta ya lleva tiempo rodando y ha mostrado que puede recorrer el camino.

Raúl Perry, gerente de Programas de Fundación San Carlos de Maipo

Cuarto espolonazo

Señora Directora:

La discusión del cuarto retiro previsional está abierta, y por más que algunos creen que su aprobación es poco probable, lo cierto es que la historia de los tres retiros anteriores demuestra lo contrario.

Un cuarto retiro sería un cuarto espolonazo a nuestro sistema previsional, pero no será más que eso, ya que finalmente lo termina validando, pues los afiliados saben que la

plata existe, que es de su propiedad, y que los políticos no se la pueden tocar, sino sólo entregarla antes de la edad de pensión.

A esta altura del año electoral da lo mismo la opinión de los expertos, a pesar que predijeron los perjuicios a la economía de los retiros anteriores, como aumento de inflación o el aumento de las tasas de créditos hipotecarios, entre otros, pues lo que finalmente les importa a nuestros honorables es la próxima elección.

Un cuarto retiro sería una muy mala noticia para las futuras pensiones, para el repunte de nuestra economía, pero ante el populismo parlamentario es difícil competir.

Eduardo Jerez Sanhueza

Conducta reprochable

Señora Directora:

Las recientes declaraciones del constituyente Jorge Baradit son absolutamente reprochables y son reflejo de una conducta constante que debería ser erradicada de nuestra sociedad, partiendo por la clase política. Esta es la relativización de la violencia según conveniencia.

Pilar Riesco, Socióloga

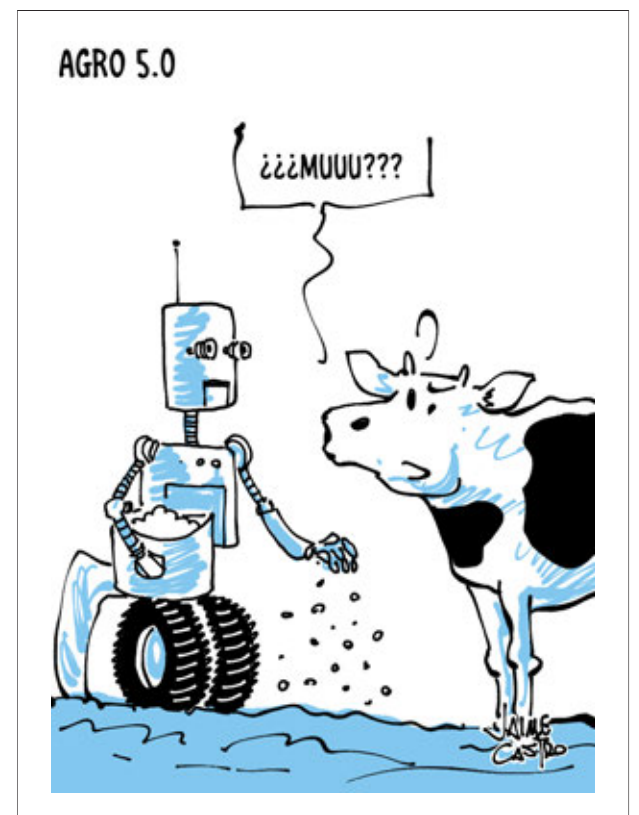

Envíe sus cartas, con una extensión máxima de 1.400 caracteres, con espacios vía email a:

- ◆ contacto@diarioconcepcion.cl
- ◆ Cochrane 1102, Concepción

La correspondencia debe consignar claramente la identidad del remitente y su número de teléfono.

Hacemos presente que el diario no puede constatar fehacientemente la identidad del autor de la correspondencia y reproduce la indicada por éste, deslindando ulterior responsabilidad.

La Dirección se reserva el derecho de seleccionar, extraer, resumir y titular las cartas recibidas, sin explicación alguna y evitando cualquier discusión con el remitente.

Política



#NosCuidamos

Raquel Duque, jubilada

“Nos debemos seguir cuidando, estamos viviendo una etapa en la pandemia que hace meses pensamos que no viviríamos y debemos mantenernos así. Para esto nos ayudan las vacunas, mantener la distancia y otras situaciones que ahora deben permanecer”.

Credibilidad de la Convención

Algunos convencionales creen que la credibilidad de la instancia puede propiciar las conversaciones.

Marcelo Castro Bustamante
marcelo.castro@diarioconcepcion.cl

Los últimos hechos de violencia ocurridos en la Región del Biobío se relacionan a la denominada violencia rural. Y, si bien el más grave de ellos tuvo vinculación a las drogas, revivió los cuestionamientos a la inseguridad que viven los habitantes del cono sur de la provincia de Arauco y, a la vez, la búsqueda de soluciones al tema territorial que hace años piden las distintas comunidades de la zona y de Malleco.

En el arco político los emplazamientos fueron al ministro del Interior, Rodrigo Delgado, para que se asuma su responsabilidad en la situación. A esto se sumó el gobernador Rodrigo Díaz pidiendo la salida de Delgado del cargo.

Una voz que no se había escuchado era la de los convencionales constituyentes, quienes tienen su opinión en torno a lo que ocurre.

Javier Fuschloser (INN), aunque indicó que la Convención Constitucional no tiene atribuciones para abordar la problemática, dijo que “debemos entender, que estamos trabajando en el diálogo y los acuerdos hacia un Estado plurinacional y la voluntad de los convencionales es para sentar estas bases. La violencia rural es un problema multisistémico, con muchos factores y no se condice con lo vital de este proceso y vemos un problema al cual la política no ha dado respuesta”.

Problema político

Postura similar tienen otros convencionales que han estudiado parte de lo que ha ocurrido en los últimos años con las comunidades.

Amaya Alvez (FA) pide que no llamen conflicto a lo que ocurre en Arauco y consideró que “hay problemas sociales, jurídicos y estructurales de exclusión. Parte del trabajo de la Convención es cómo se abordan estos temas hacia el futuro. En el reglamento ya abordamos la plurinacionalidad y queremos visibilizar las distintas cosmovisiones de estas diversidades. Acá hay que trabajar en crear las instituciones y un catálogo de derechos fundamentales que permita vivir y el Estado ha sido homologador”.

LA VIOLENCIA no es abalada por ninguno de los constituyentes consultados.



TRAS ACCIONES OCURRIDAS EN LA PROVINCIA

Constituyentes aducen problema político en zona de Arauco

Los convencionales coincidieron en que es el Ejecutivo quien debe encontrar una solución al escenario actual y que ellos pueden sentar las bases para el futuro. Eso sí, algunos piden una autocrítica de sus pares sobre la violencia.

Mientras que Loreto Vidal (In-dep.) apuntó a un problema político. Dijo que la solución inmediata no está en manos de los constituyentes. “Esto es un hecho político y hay actores políticos que están habilitados para poder terminar con ese

conflicto. Desde la Convención estamos creando todo eso que nos sirve para el futuro, podemos tener visiones individuales, pero no nos compete intervenir, ya que no tenemos las facultades para hacer propuestas. La Convención está haciendo

las cosas para evitar que los hechos de violencia, que provocan profundos dolores, se produzcan a futuro”.

Condenar la violencia

Los convencionales de derecha creen que esta es la instancia en

donde se pueden condenar los hechos de violencia y cuestionan que esto no ocurra por parte de la mesa.

Paulina Veloso (RN) sostuvo que “dentro de la Convención hay dos posturas claras, una que esta por no sancionar la violencia que se vive y otros que creemos que hay terrorismo, porque lo vivimos. Hay una sensación de inseguridad constante y que muchos ciudadanos y del pueblo mapuche lo viven, yo culpo a un grupo de violentistas que han hecho de la inseguridad su mejor arma”.

Luciano Silva (RN), en tanto, apuntó a que “la Convención tiene una plataforma inmejorable para aportar. Primero, porque goza de una credibilidad que está por encima del resto de las instituciones del país; segundo, porque incluye de suyo propia la esencia del ideal de un Chile plurinacional, lo que ya es el comienzo de las reparaciones necesarias”.

Ambos convencionales creen que la presidenta Elisa Loncon debe condenar la violencia para que así comience un verdadero diálogo.

OPINIONES

Twitter @DiarioConce
contacto@diarioconcepcion.cl

Política

Felipe Placencia Soto
felipe.placencia@diarioconcepcion.cl

ANTE NOMBRES QUE SE REPITEN

Lo que hay detrás de las “dinastías familiares” de cara a las diferentes elecciones de fin de año

Las elecciones de fin de año están a la vuelta de la esquina. La Región del Biobío tendrá que decidir por un nuevo presidente o presidenta de Chile. También nuevos parlamentarios y consejeros regionales. Para llegar a este punto también se desarrollaron primarias. Algo tiene en común todo esto: largas listas de candidatos.

Muchos de ellos son rostros nuevos y otros se repiten, en solitario o pertenecientes a “dinastías familiares políticas” a juicio de los entendidos en ciencias políticas. Por ejemplo, durante los últimos días ha sido comentario obligado la nueva candidatura de Marco Henríquez-Ominami.

En las redes sociales un video de un chiste en tono profético de Sergio Freire en su paso por el Festival de Viña 2018. “Lo único que tengo claro es por quién voy a votar en el 2022, sí, ya lo sé, voy a votar por ME-O, es que estoy seguro que es el único candidato que va a ir otra vez”, dijo, desatando carcajadas en la Quinta Vergara.

Pues bien, ME-O confirmó así este año: “Anuncio entonces nuestra candidatura a Presidente de la República de Chile en este ciclo, porque la esperanza de un pueblo está amenazada. Vamos todas y todos juntos a lograr el cambio, el cambio es hoy”.

A algunos no les gustó nada el cuarto intento. El abogado Mario Esquivel Lizondo presentó una reclamación ante el Primer Tribunal Electoral Regional de Santiago.

En la Región del Biobío, mientras tanto, es de conocimiento público los intentos de algunos nombres conocidos por seguir en el ruedo.

Es el comentado caso de la senadora Jacqueline van Rysselberghe, quien ahora buscará representar a Ñuble en el Parlamento.

¿Qué hay detrás de todo esto?

Cuestionable o no, son las reglas del juego, unas que se han intentado cambiar con la ley para limitar las reelecciones en senadores, diputados, consejeros regionales, alcaldes y concejales. Hay que tener en cuenta que las autoridades políticas son elegidas democráticamente.

“Esta ley ve la luz del sol después de muchos años de tramitación. Las primeras iniciativas se remontan al menos al año 2006”, dijo el Presidente Sebastián Piñera en julio del año pasado, cuando se promulgó la normativa.

Mucho se habla que la renovación es clave para no caer en el nepotismo, definido según la RAE como desmedida preferencia que algunos dan a sus parientes para las concesiones o empleos públicos. Bien podría agregarse el “amiguismo” o también el tráfico de influencias, como ha quedado en evidencia en los casos de financiamiento irregular. Con leyes que hoy buscan ser anuladas como la relativa al sector pesquero.

La académica UdeC, Jeanne W. Simon, explicó que el fenómeno también se repite en otros países y que en Chile hoy se centran más en los personalismos que en lo programático.



FOTO: RAPHAEL SIERRA P.

Y algunos creen que algunos candidatos buscan recibir ingresos por voto. En efecto, según señala el Manual sobre Financiamiento y Gasto Electoral del Servel para hacer el cálculo, en la pasada elección de mayo, se realizó “la siguiente fórmula $0,04 \times \$28.708,86 \times N^\circ$ Votos obtenido por candidatos, mientras que para candidatas y candidatos a escaños reservados para pueblos indígenas será $0,05 \times \$28.708,86 \times N^\circ$ Votos obtenidos”.

Eso sí, el documento del Servel aclaró sobre los pasados comicios que “son financiadas con aportes de carácter privado, los cuales pueden ser en dinero o estimables en dinero y aportes de carácter públicos los cuales se traducen en financiamiento al inicio de la campaña electoral y reembolso de gastos electorales. Los aportes de carácter privado y crédito con mandato sólo pueden ser recaudados mediante el Sistema de Recepción de Aportes durante el periodo de campaña electoral”.

La doctora en Ciencia Política y profesora del Departamento de Administración Pública y Ciencia Política de la Universidad de Concepción, Jeanne W. Simon, opinó que hay de todo un poco y que el fenómeno no solamente pasa en Chile.

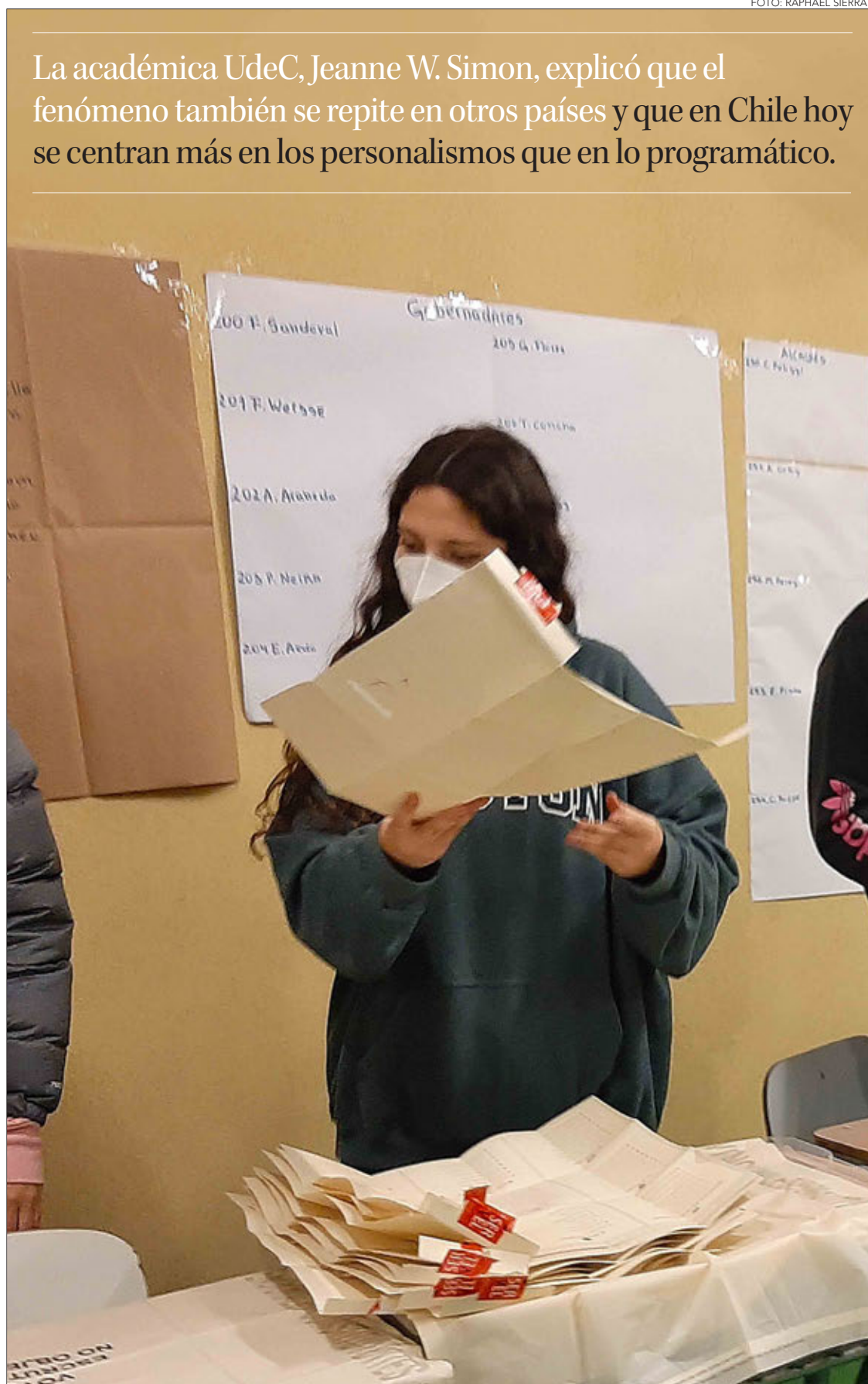
“Mira soy estadounidense y cuando uno va mirando se ve que hay cierta dinastía política y eso se mantienen en el tiempo. Pensemos en el nombre de Alessandri, en el nombre de Frei y aquí en la Región claramente hay una serie de nombres que se van transformando como una empresa familiar política, concepto que he escuchado. Y eso tiene que ver con el rechazo que se tiene hacia los partidos y en la confianza que hay sobre ciertos políticos”, analizó la especialista.

Entonces, a su juicio, “hay una confianza hacia una figura que dice que si su hermano o su hijo puede ser un aporte, se va traspasando el capital político hacia otro miembro de la familia. En Chile es muy común”.

En la tarde del viernes el candidato a senador Enrique van Rysselbergue declaró a los votantes: “Formamos parte de una familia que viene trabajando en el tema público de hace generaciones”.

Eso sí, el fenómeno no distingue colores políticos ni latitudes. “Pasa en Estados Unidos. Cuántos años han pasado y tiene el apellido Kennedy aún tiene peso”, aclaró Jeanne W. Simon.

Y volviendo a Chile, la doctora indicó que esto “puede ser positivo o negativo, pero da la sensación de que hay un exceso especial hacia ciertos cargos y es una característica de una política que se ha transformado en una más personalista por sobre programática”.

Es decir, que las propuestas para mejorar o fortalecer al país quedan en un segundo plano.

OPINIONES

Twitter @DiarioConce
contacto@diarioconcepcion.cl

Ciudad



#NosCuidamos

Cristian Bustamante, emprendedor

“Con la pandemia perdí mi trabajo, el cual me brindaba un sueldo excelente. Sin embargo, la pandemia hizo reinventarme. Hoy en día soy dueño de una verdulería en San Javier”.

Regeneración del Barrio emblema

de Concepción es parte de una iniciativa que lleva a cabo el Ministerio de Vivienda y Urbanismo.

La población fue fundada en 1914

gracias a la donación del filántropo Pedro del Río Zañartu, de ahí el nombre del sector penquista.

Mauro Álvarez S.
mauricio.alvarez@diarioconcepcion.cl

El barrio Pedro del Río Zañartu de capital regional, emplazado en la ribera norte del río Biobío, se prepara para una gran remodelación, donde los ciudadanos serán gestores de las mejoras del emblemático sector fundado en 1914. Lo anterior, en el marco de un programa impulsado por el Ministerio de Vivienda y Urbanismo (Minvu), denominado Regeneración de Conjuntos Habitacionales, el que debe concretarse en un plazo de 10 años.

“Este ha sido un trabajo de años. Venimos trabajando hace años con el Minvu y el Serviu y lo que se busca es resolver problemáticas que tenemos en el territorio. Es un megaproyecto, que implica una inyección de recursos importantes en el tiempo, que es muy relevante para nosotros, considerando lo antigua que es nuestra población”, destacó la presidenta de Junta de Vecinos y dirigente del comité de regeneración, Ernestina Gatica.

Consulta ciudadana

Actualmente los vecinos están trabajando en el proceso de diagnóstico, por ello, a través de una consulta ciudadana, decidirán cómo se llevarán a cabo las mejoras.

Lo anterior, en base a siete proyectos: la remodelación de la Avenida Zañartu; la construcción de un Boulevard de Calle Lastarria; mejoramiento de aceras y calzadas; equipamiento de un espacio multideportivo, el cual incluirá una cancha; mejoramiento integral de departamentos; ampliación y habilitación de viviendas; y la construcción de un centro comunitario y la sede para la Junta de Vecinos N°5.

Al respecto, Ernestina Gatica comentó que “los proyectos engloban todas las necesidades y requerimientos que nosotros detectamos. Aquí los vecinos tienen la oportuni-



EL ASENTAMIENTO está ubicado en la ribera norte del Río Biobío.

EN UN PLAZO DE DIEZ AÑOS

La cruzada de vecinos de Pedro del Río para remodelar su sector

Siete proyectos prometen cambiar la cara del antiguo barrio penquista, donde este 29 de agosto es clave, ya que es la última instancia para que los pobladores entreguen sus observaciones a las iniciativas que se llevarán a cabo.

dad de codiseñar las iniciativas en conjunto con la consultora Asgam”.

“Puras carretas”

Sobre cómo se está llevando a cabo el proceso, explicó que “ya tuvimos una instancia el miércoles de esta semana, donde por ser día de semana acudió poca gente, pero tenemos una segunda instancia que se llevará a cabo el domingo en

nuestra población, donde esperamos acudan más vecinos”.

Argumentó que lo que se llevará a cabo es relevante, ya que en el barrio está falta de lugares de encuentro y áreas verdes. También es necesario ampliar calles.

“Hoy estamos dentro de puras carretas, entonces el hacer un boulevard en calle Lastarria, por lo menos le dará vida a nuestro barrio,

ya que sentimos que perdimos nuestra tranquilidad al estar en medio de todo, lo que ayudará a disminuir la alta velocidad que representa un grave peligro”, enfatizó la líder social, Ernestina Gatica.

Además de las mejoras descritas por Gatica, los vecinos esperan contar con un centro de equipamiento al lado del cerro Chepe, con una gran cancha iluminada, además de un centro de reciclaje y mejoramiento de los edificios de costanera que denominaron “Los hijos e hijas de Pedro del Río Zañartu”.

“Estas mejoras barriales tomarán tiempo, porque no es fácil gestionar proyectos, pero si uno quiere lo mejor para los vecinos lo puede hacer, ya que mejorar la calidad de vida de las personas no pasa por pintarles las casas, poner techos o instalar nuevas áreas verdes, sino que por mantener un barrio seguro y en paz, que ayude a mantener una buena salud mental, lo que hoy es complejo, porque no hay preocupación por parte de las autoridades, por saber de dónde salen las armas que ponen en peligro a todos quienes vivimos aquí”, reflexionó la dirigente vecinal.

OPINIONES

Twitter @DiarioConce
contacto@diarioconcepcion.cl

Ciudad

REGIÓN TIENE EL TERCER LUGAR A NIVEL PAÍS EN TRAZABILIDAD

Por cada contagiado de coronavirus se conocen casi seis contactos estrechos

Concepción destaca por detectar 14,3 infectados por caso inicial. Dicha estrategia se replicará en otras comunas. Se confirmó, además, una nueva víctima fatal en brote del Hospital Regional.

Ximena Valenzuela Cifuentes
ximena.valenzuela@diarioconcepcion.cl

La trazabilidad, proceso para identificar a las personas que tuvieron contacto con un caso contagiante de coronavirus, ha mejorado considerablemente en la Región. Al inicio de la pandemia no se lograba superar los tres contactos estrechos por caso inicial, situación que, tras fuertes críticas de especialistas y el Colegio Médico, cambió radicalmente alcanzando 4,7 a principios de mes y llegando ahora a 5,8 contactos, según el último informe de trazabilidad del Minsal.

La cifra, que deja a Biobío como líder en la tabla, sólo bajo Magallanes (5,9) y Aysén (6,2), permite cortar más rápido la cadena de transmisión, dijo Cecilia Soto, jefa de Salud Pública de la Seremi. Lo anterior, considerando que 56,8% de los casos son secundarios.

La mejora de la estrategia se debe, explicó el seremi de Salud, Héctor Muñoz, al trabajo realizado por los 290 trazadores divididos en tres centros de trazabilidad de la Región y al auto reporte que realizan los infectados una vez que se les confirma el diagnóstico.

A pesar de la baja, ayer hubo 46 casos nuevos y 390 activos, no se ha reducido el número de trazadores, pues muchos están destinados a investigaciones labores y familiares. "La trazabilidad se hace telefónicamente cuando tenemos mil casos, pero cuando hay pocos podemos desplegar los equipos en terreno e identificar así más contactos estrechos", afirmó Muñoz.

Las cuadrillas sanitarias y equipos municipales también, según la autoridad, son parte del avance en trazabilidad, pues se ha educado a la comunidad en la importancia de identificar todos sus contactos para terminar con la cadena de contagio, información que no genera sanción y que actúa como atenuante en el caso de detectar un incumplimiento de las medidas sanitarias.

Cecilia Soto, a cargo de la estrategia en la Región, aseguró que



FOTO: ARCHIVO / RAPHAEL SIERRA P.

46
casos nuevos
y 390 personas con capacidad de contagiar el virus se reportaron en las últimas 24 horas en Biobío.

cada establecimiento de salud tiene un profesional dedicado de lunes a domingo al monitoreo de casos nuevos, evolución e ingreso a la plataforma Epivigila.

Según Soto, otro aporte a la trazabilidad se genera a través del auto reporte de personas que se consideran contactos estrechos de un positivo. Ello permite aumentar aún más las cifras en trazabilidad.

La capital regional alcanza a realizar 14,3 contactos por caso inicial; seguido de Santa Juana con diez; Santa Bárbara, con ocho; y Chiguayante 7,5. Las comunas con menos resultados en este ámbito son Yumbel (1,2), Curanilahue (2,4), Tomé (2,7) y Lebu (3).

El éxito de Concepción se debe, según Muñoz, a que la comunidad está informada de la importancia de la trazabilidad, gracias a la acción de las cuadrillas y, también, a la buena coordinación que tienen con la Dirección de Salud y el alcalde Álvaro Ortiz, lo que permite solucionar rápidamente cualquier inconveniente, estrategia que se espera replicar en las provincias de Biobío y Arauco con el apoyo de las cuadrillas sanitarias penquistas.

Brote de Hospital Regional

En cuanto al brote de casos de coronavirus, que afectó a 112 personas, entre funcionarios, pacientes y familiares, la autoridad sanitaria informó que quedan 37 casos activos y que se comprobó un nuevo fallecimiento. Así a las tres víctimas fatales del brote del Servicio de Medicina ayer se agregó una mujer de 36 años que estaba internada en la UCI Cardioquirúrgica.

Indicó que si bien no se han detectado más casos del brote, se han sumado 12 personas que son casos aislados o casos familiares que por nexo epidemiológico se asocian al brote. Todos ya cursaron la enfermedad y no se encuentran activos.

Calendario Dosis de Refuerzo

Lunes 30	Martes 31	Miércoles 01	Jueves 02	Viernes 03
Personas vacunadas con segunda dosis Sinovac hasta el 4 de abril				
Personas de 66 y más años vacunadas con segunda dosis Sinovac hasta el 4 de abril	Personas de 65 años vacunadas con segunda dosis Sinovac hasta el 4 de abril	Personas de 63 y 64 años vacunadas con segunda dosis Sinovac hasta el 4 de abril	Personas de 61 y 62 años vacunadas con segunda dosis Sinovac hasta el 4 de abril	Personas entre 55 y 60 años vacunadas con segunda dosis Sinovac hasta el 4 de abril
Personas inmunocomprometidas desde los 16 años*				
Transplante órgano sólido, precursores hematopéyicos, cáncer en tratamiento, enfermedades autoinmunes en tratamientos biológicos/pequeñas moléculas, dializados (hemo o peritoneo).**				

*Que hayan recibido esquema completo hasta el 31 de mayo.

**Los pacientes deben presentar receta o certificado que acredite su condición de salud.

OPINIONES

Twitter @DiarioConcepcion
contacto@diarioconcepcion.cl

EXTRACTO SOLICITUD DE CONCESIÓN ELÉCTRICA DEFINITIVA

Mediante presentación de fecha 30.03.2021, la empresa Energía Eólica Don Álvaro SpA., ha solicitado concesión definitiva para establecer una línea de transmisión de energía eléctrica, correspondiente al proyecto denominado "Línea Eléctrica Interior 33 kV Don Álvaro Poniente", ubicado en la Región del Bío Bío, Provincia del Bío Bío, comuna de Los Ángeles.

La presente solicitud de concesión definitiva afectará las propiedades particulares y los Bienes Nacionales de Uso Público que se indican a continuación:

ID	COMUNA PROVINCIA REGIÓN	PROPIETARIO	PREDIO	LONGITUD DE ATRAVIESO BNUP [m]	LONGITUD DE SERVIDUMBRE LÍNEA ELÉCTRICA INTERIOR 33 KV DON ÁLVARO PONIENTE [m]	SUPERFICIE SERVIDUMBRE LÍNEA ELÉCTRICA INTERIOR 33 KV DON ÁLVARO PONIENTE [m2]	FOJAS	Nº	AÑO	CBR	NÚMERO DE PLANO
1	LOS ÁNGELES, BÍO BÍO, DEL BÍO BÍO	FERNANDO VILLABLANCA FROLOV	PARCELA NÚMERO UNO RESULTANTE DE LA SUBDIVISIÓN DEL FUNDO SAN FRANCISCO, SECTOR CUEL		981,57	7.851	1779	1221	2005	LOS ÁNGELES	PES-1
2	LOS ÁNGELES BÍO BÍO, DEL BÍO BÍO	MARÍA CECILIA NELLY CONTRERAS CONCHA	PARCELA NÚMERO DOS, DEL PROYECTO DE PARCELACIÓN ARENAS DE COYANCO		356,85	2.859	5183	3512	2001	LOS ÁNGELES	PES-2
3	LOS ÁNGELES BÍO BÍO, DEL BÍO BÍO	LUIS HERNÁN HENRÍQUEZ MUÑOZ	PARCELA NÚMERO TRES DEL PROYECTO DE PARCELACIÓN ARENAS DE COYANCO		609,41	4.878	4465	680	1977	LOS ÁNGELES	PES-3
4	LOS ÁNGELES BÍO BÍO, DEL BÍO BÍO	GUMERCINDA DEL CARMEN OPAZO RODRÍQUEZ CARLOS ALBERTO POBLETE OPAZO IRMA RUTH POBLETE OPAZO JACQUELINE DEL CARMEN POBLETE OPAZO TERESA JESÚS POBLETE OPAZO MERCEDES RAQUEL POBLETE OPAZO RICARDO MANUEL POBLETE OPAZO	PARCELA CUATRO DEL PROYECTO DE PARCELACIÓN "ARENAS DE COYANCO"		384,23	3.073	4313	3818	2016	LOS ÁNGELES	PES-4
5	LOS ÁNGELES BÍO BÍO, DEL BÍO BÍO	BIEN NACIONAL DE USO PÚBLICO	RUTA Q-298	6,70							
6	LOS ÁNGELES BÍO BÍO, DEL BÍO BÍO	MIGUEL ÁNGEL MARCELO REY BENÍTEZ Y RENTAS E INVERSIONES PAILLAHUE LIMITADA	LOTE A, DE LOS DOS EN QUE SE SUBDIVIDIÓ LA PARCELA NÚMERO CINCO DEL PROYECTO DE PARCELACIÓN "ARENAS DE COYANCO"		451,62	3.612	10869	6792	2012	LOS ÁNGELES	PES-6
7	LOS ÁNGELES BÍO BÍO, DEL BÍO BÍO	AGRÍCOLA CANTARUTA Y COMPAÑÍA LIMITADA	PARTE DE LA HIJUELA NÚMERO UNO, DEL FUNDO LAS QUILAS UBICADO EN SANTA FE		1.604,18	12.833	5554	4332	2014	LOS ÁNGELES	PES-7
8	LOS ÁNGELES BÍO BÍO, DEL BÍO BÍO	BIEN NACIONAL DE USO PÚBLICO	ESTERO COYANCO	83,49							
9	LOS ÁNGELES BÍO BÍO, DEL BÍO BÍO	ALFONS GEOR WALZER	FUNDO LAS QUILAS, QUE CORRESPONDE A UNA PARTE DE LA HIJUELA NÚMERO UNO DEL EX FUNDO LAS QUILAS, UBICADO EN SANTA FE		1.362,48	10.899	600V	701	1990	LOS ÁNGELES	PES-9
10	LOS ÁNGELES BÍO BÍO, DEL BÍO BÍO	BIEN NACIONAL DE USO PÚBLICO	RUTA Q-34	24,35							
11	LOS ÁNGELES BÍO BÍO, DEL BÍO BÍO	EMPRESA DE FERROCARRILES DEL ESTADO	LOTE DE TERRENO QUE CONFORMA UNA FAJA VÍA QUE VA DESDE SANTA FE A CANDELARIA		19,50	159	2438	1862	2001	LOS ÁNGELES	PES-11
12	LOS ÁNGELES BÍO BÍO, DEL BÍO BÍO	JACQUELINE ELIZABETH VILLANUEVA LIZANA	LOTE B DEL PLANO DE SUBDIVISIÓN DEL PREDIO DENOMINADO PARCELA NÚMERO UNO DEL PROYECTO DE PARCELACIÓN NUEVO AMANECEER		259,40	2.073	4674	2459	2007	LOS ÁNGELES	PES-12
13	LOS ÁNGELES BÍO BÍO, DEL BÍO BÍO	VERÓNICA DEL CARMEN VILLANUEVA LIZANA	LOTE A DEL PLANO DE SUBDIVISIÓN DEL PREDIO DENOMINADO PARCELA NÚMERO UNO DEL PROYECTO DE PARCELACIÓN NUEVO AMANECEER		184,81	1.479	4673	2458	2007	LOS ÁNGELES	PES-13
14	LOS ÁNGELES BÍO BÍO, DEL BÍO BÍO	BIEN NACIONAL DE USO PÚBLICO	RUTA Q-134	8,74							
15	LOS ÁNGELES BÍO BÍO, DEL BÍO BÍO	LUIS CAMILO DE LA MAZA DE LA MAZA	LOTE CUATRO DEL PLANO DE SUBDIVISIÓN DEL PREDIO AGRÍCOLA DENOMINADO HIJUELA LAS CASAS NÚMERO UNO		1.236,52	9.897	1182	644	2004	LOS ÁNGELES	PES-15
16	LOS ÁNGELES BÍO BÍO, DEL BÍO BÍO	MARÍA GENOVEVA DE LA MAZA DE LA MAZA	LOTE UNO DEL PLANO DE SUBDIVISIÓN DEL PREDIO AGRÍCOLA DENOMINADO HIJUELA LAS CASAS NÚMERO UNO		571,85	4.575	961	721	2005	LOS ÁNGELES	PES-16
17	LOS ÁNGELES BÍO BÍO, DEL BÍO BÍO	LUIS RODRIGO BENAVENTE KUNZ	PARCELA NÚMERO VEINTIOCHO DEL PROYECTO DE PARCELACIÓN "LA VICTORIA DE LA CANDELARIA"		369,01	2.952	1262	1303	1991	LOS ÁNGELES	PES-17
18	LOS ÁNGELES BÍO BÍO, DEL BÍO BÍO	ROSÁ ESTER GALDAMES HERRERA GABRIELA DEL CARMEN GALDAMES HERRERA ANTONIO GERMÁN GALDAMES HERRERA MARINA ANGELINA GALDAMES HERRERA MARÍA CRISTINA GALDAMES HERRERA CARLOS EDUARDO GALDAMES HERRERA VICTORIA JACQUELINE GALDAMES HERRERA VÍCTOR RAFAEL GALDAMES HERRERA	PARCELA NÚMERO VEINTICINCO DEL PROYECTO DE PARCELACIÓN "LA VICTORIA DE LA CANDELARIA"		287,80	2.302	6889 6958	5954 4166	2016 2012	LOS ÁNGELES	PES-18
19	LOS ÁNGELES BÍO BÍO, DEL BÍO BÍO	JOSÉ NICOLÁS SÁNCHEZ GALDAMES	HIJUELA SAN NICOLÁS-NÚMERO VEINTICINCO		69,20	554	6409	5545	2016	LOS ÁNGELES	PES-19
20	LOS ÁNGELES BÍO BÍO, DEL BÍO BÍO	MARÍA CARMEN FLORES SOTO MATEO SEGUNDO GUTIÉRREZ FLORES VERÓNICA DEL CARMEN GUTIÉRREZ FLORES MÓNICA CARMEN GUTIÉRREZ FLORES JOSÉ NELSON GUTIÉRREZ FLORES MIGUEL ALEXIS GUTIÉRREZ FLORES	PARCELA NÚMERO VEINTISÉIS DEL PROYECTO DE PARCELACIÓN LA VICTORIA DE LA CANDELARIA		606,18	4.850	2244	2032	2016	LOS ÁNGELES	PES-20
21	LOS ÁNGELES BÍO BÍO, DEL BÍO BÍO	BIEN NACIONAL DE USO PÚBLICO	CAMINO PÚBLICO SIN ROL	4,76							
22	LOS ÁNGELES BÍO BÍO, DEL BÍO BÍO	MARÍA ALBERTINA ÁLVAREZ TORRES	LOTE NÚMERO SIETE DEL PLANO DE SUBDIVISIÓN DE LA PARCELA ONCE, DEL PROYECTO DE PARCELACIÓN LOS SAUCES		346,09	2.770	3182	2432	2020	LOS ÁNGELES	PES-22
23	LOS ÁNGELES BÍO BÍO, DEL BÍO BÍO	SOCIEDAD AGRÍCOLA QUELÉN LIMITADA	PARCELA NÚMERO DIEZ DEL PROYECTO DE PARCELACIÓN LOS SAUCES		148,74	1.200	2993	2249	2019	LOS ÁNGELES	PES-23
24	LOS ÁNGELES BÍO BÍO, DEL BÍO BÍO	SOCIEDAD AGRÍCOLA QUELÉN LIMITADA	PARCELA NÚMERO TRECE, DEL PROYECTO DE PARCELACIÓN LOS SAUCES		550,80	4.399	199	159	2017	LOS ÁNGELES	PES-24
25	LOS ÁNGELES BÍO BÍO, DEL BÍO BÍO	SOCIEDAD AGRÍCOLA QUELÉN LIMITADA	LOTE B DE LA PARCELA NÚMERO DOCE DEL PROYECTO DE PARCELACIÓN LOS SAUCES		159,1	1.272	6496	4674	2017	LOS ÁNGELES	PES-25
26	LOS ÁNGELES BÍO BÍO, DEL BÍO BÍO	SOCIEDAD AGRÍCOLA QUELÉN LIMITADA	PARCELA NÚMERO DIECISIETE DEL PROYECTO DE PARCELACIÓN LOS SAUCES		998,53	7.990	191	151	2017	LOS ÁNGELES	PES-26

El proyecto presenta los siguientes cruces con Bienes Nacionales de Uso Público:

Tabla de cruce con estero, de Línea Eléctrica Interior 33 kV Don Álvaro Poniente

Identificación de Cruce	Cruce entre Cámaras	Nombre	Longitud del cruce [m]
ID-8	C42	Estero Coyanco	83,49
	C43		

Tabla de cruces con caminos, de Línea Eléctrica Interior 33 kV Don Álvaro Poniente

Identificación de Cruce	Cruce entre Cámaras	Nombre	Longitud del Cruce [m]	Profundidad de ducto en cruce [m]
ID-5	C23	Ruta Q-298	6,70	0,8
	C24			
ID-10	C55	Ruta Q-34	24,35	0,8
	C56			
ID-14	C59	Ruta Q-134	8,74	0,8
	C60			
ID-21	C88	Camino Público sin Rol	4,76	0,8
	C89			

Ciudad

AUTORIDAD COMUNAL JUNTO A FAMILIA DE LA VÍCTIMA ENTREGARON UNA CARTA A LA FISCAL REGIONAL

Municipio coronelino pide formalizar emblemático caso de joven asesinado

Miguel Núñez fue asesinado hace cinco años mientras atendía el local de la familia y aunque pareciera haber indicios para formalizaciones en el caso estas se ha dilatado. Alcalde dijo que en la comuna hay más casos similares.

Ángel Rogel Álvarez
angel.rogel@diarioconcepcion.cl

“No queremos que el caso de Miguel Núñez se transforme en un nuevo caso Matute”, dijo el alcalde de Coronel, Boris Chamorro, en la las afueras de la Fiscalía Regional, donde dejaron una carta a la fiscal, Marcela Cartagena.

Chamorro, junto al director jurídico de la municipalidad, Cristián Pino, y los padres de Miguel Núñez, joven coronelino asesinado hace cinco años, llegaron ayer hasta las citadas dependencias, pidiendo dar celeridad al caso.

El hecho se remonta a enero de 2017, cuando la víctima atendía el local familiar, una botillería en el sector de Villa La Posada. El local fue asaltado y, al intentar oponer resistencia, el joven fue golpeado y baleado.

Según el director jurídico del mu-

nicipio, que es querellante en la causa, existen antecedentes suficientes en la investigación, para que el ente persecutor pida formalizar a los presuntos autores del hecho.

“No hemos venido a pedir diligencias, sino a realizar una petición de tipo administrativo para que la fiscal regional esté al tanto y pueda tomar alguna determinación (...). En lo particular, como abogado, creo que existen antecedentes e indicios para apuntar responsabilidades en este hecho. Pero, obviamente, en el estado en que se encuentra la investigación no puedo referirme a ello”, sostuvo Pino.

Es en este contexto, que el alcalde de Coronel hizo la analogía con el caso Matute, es decir, apunta a evitar que la investigación se cierre sin responsables.

Y no solo eso, Chamorro comen-



EL ALCALDE acompañó a la familia de la víctima.

tó que el caso de Núñez, lamentablemente, no es particular en la comuna, pues existen otros investigaciones que llevan años tramitándose sin formalización.

“Nuestro equipo jurídico está realizando un estudio al respecto. El

caso de Miguel es el más emblemático, pero hay otros que esperamos se le prioridad en la fiscalía de la ciudad”, aseguró el jefe comunal.

OPINIONES

Twitter @DiarioConce contacto@diarioconcepcion.cl

El proyecto presenta cruces con otras líneas eléctricas, obras e instalaciones existentes:

Tabla de cruces con líneas eléctricas existentes, de Línea Eléctrica Interior 33 kV Don Álvaro Poniente

Identificación de Cruce	Cruce entre Cámaras	Identificación de línea a cruzar	Nombre del Propietario	N° Plano de Referencia
L1	C49 C50	Línea 220 kV María Dolores – Nodo Nacimiento	CMPC	CL1-DÁP
L2	C49 C50	Línea 154 kV Los Ángeles – Santa Fe	CGE	CL2-DÁP
L3	C55 C56	Línea de comunicaciones	Sin Información	CL3-DÁP
L4	C55 C56	Línea MT 23 kV	CGE	CL4-DÁP
L5	C56 C57	Línea MT 23 kV	CGE	CL5-DÁP
L6	C59 C60	Línea MT 23 kV	CGE	CL6-DÁP

Tabla de cruce con canales, de Línea Eléctrica Interior 33 kV Don Álvaro Poniente

Nombre del canal	Nombre del propietario
Canal Duqueco Cuel	Asociación de Canalistas del canal Duqueco Cuel
Canal Nuevo Amanecer	Asociación de Canalistas del Laja
Canal Victoria Candelaria Norte	Asociación de Canalistas del Laja
Canal Los Sauces	Asociación de Canalistas del Laja
Canal Santa Fé Las Trancas	Asociación de Canalistas del Laja

Tabla de cruce con línea ferroviaria, de Línea Eléctrica Interior 33 kV Don Álvaro Poniente

Identificación del Cruce	Cruce entre Cámaras	Nombre de línea ferroviaria	Nombre del propietario	Longitud del cruce [m]
F1	C55 C56	Faja de vía férrea entre Estación Santa Fe a Estación Candelaria	Empresa de Ferrocarriles del Estado	19,50

Tabla de cruce con tuberías de gas, de Línea Eléctrica Interior 33 kV Don Álvaro Poniente

Identificación de Cruce	Cruce entre Cámaras	Nombre	Propietario	Distancia al Gaseoducto [m]
G1	C51A C52	Gaseoducto	Intergas S.A.	0,40

En conformidad a lo indicado en la letra i) del artículo 25 de la LGSE, señalamos que el proyecto no presenta otros cruces ni paralelismos con otras líneas eléctricas, obras e instalaciones existentes.

Toda la información relativa a la solicitud de concesión se encuentra disponible en la página web y en las oficinas de la Superintendencia de Electricidad y Combustibles.



Patricia Ocares, funcionaria municipal de Chiguayante

“Me cuido, porque haciéndolo protejo a mi familia, sobre todo a mis papás, ya que vivo con ellos y son adultos mayores. Debemos aprender a vivir con el virus, pero no a bajar los brazos”.

MAYORÍA PASA MÁS HORAS DE LAS ACONSEJADAS

Sobreuso de pantallas en escolares se asocia a menor rendimiento académico

Esa es la principal conclusión de un estudio liderado por investigador de la UdeC en base a encuesta a niños y niñas de quinto a octavo básico del Biobío.

Natalia Quiero Sanz
natalia.quiero@diarioconcepcion.cl

Televisores, *smartphones*, *tablets* o computadoras. A múltiples dispositivos de pantallas acceden personas de toda edad a diario para diversos fines, desde entretenerse y socializar hasta trabajar o educarse. Las nuevas tecnologías han abierto muchas posibilidades y cambiado la forma de desenvolverse en el mundo, pero todo tiene un límite que si se supera opaca los beneficios.

El sobreuso de dispositivos y exposición a pantallas tiene repercusiones y son especialmente preocupantes en niños, niñas y adolescentes al estar en pleno desarrollo y nueva evidencia local suma una voz de alerta. Un artículo cuyo autor principal es el doctor Rafael Zapata, miembro del equipo directivo del Centro de Vida Saludable de la Universidad de Concepción y director del Departamento de Didáctica, Currículum y Evaluación de la Escuela de Educación del campus Los Ángeles, advierte el uso excesivo de pantallas en escolares de segundo ciclo básico del Biobío y que a más horas frente a estas hay menor rendimiento escolar. Trabajo es parte de la última edición de la Revista

Chilena de Pediatría y participaron investigadores de las universidades Católica de la Santísima Concepción, Metropolitana y Santo Tomás.

Los datos los proveyó la “Encuesta de salud y rendimiento escolar de la provincia del Biobío 2018” que realizó con su grupo y se aplicó a 733 escolares de quinto a octavo básico de comunas de la provincia.

Realidad local de niños y niñas

Rafael Zapata cuenta que la recomendación general es que infantes no pasen más de dos horas diarias frente a una pantalla (varía según edad) ni se usen antes de dormir. Pero, entre la información disponible está que 75% de los escolares posee al menos una pantalla en su dormitorio, 60% la usa regularmente antes de dormir y más del 83% se expone más de lo aconsejado. Además, la evidencia sobre efectos en variables cognitivas de orden superior (comportamiento y rendimiento) es de la adolescencia tardía.

Por eso se decidió explorar la realidad local de la infancia y adolescencia temprana, a través de un uso de pantalla autoreportado de horas diarias de televisión, videojuegos o navegación por internet. La encuesta



DATOS DISPONIBLES
afirman que 75% de los escolares tiene acceso a un dispositivo con pantalla en su dormitorio.

5-6

horas diarias

frente a pantallas reportaron los escolares encuestados. Y la recomendación general es que sea máximo 2 horas.

ta reveló que, en promedio, están de 5 a 6 horas diarias frente a estas; niños pasan más tiempo en videojuegos y niñas navegando internet. Los análisis mostraron que quienes pasaron más tiempo frente a pantallas presentaron notas más bajas en matemáticas, lenguaje, educación física y promedio general; también se perciben con menos memoria, más lentos para resolver problemas matemáticos y con más dificultades para mantener la atención en clases

o resolver tareas complejas.

Sueño, cognición y rendimiento

También destaca, sin ser dato del estudio, sino parte de la discusión internacional, es que “si se pasa tiempo previo a irse a dormir frente a una pantalla se dificultan los procesos relacionados a conciliar el sueño y tener uno reparador. Entonces, se duerme menos y mal, y es multisistémico el deterioro por el mal dormir: mucha evidencia respalda que el sueño es una variable muy importante para la calidad de vida”. Así, dormir mal y/o poco influye en la energía, ánimo, cognición y rendimiento académico, y entre los mecanismos por los que las pantallas afectan el sueño menciona la estimulación del contenido visto y la luz que emiten, además del desplazamiento de la hora de dormir por usar dispositivos.

Profundizar y promover

Un aspecto que enfatiza Zapata

es que la encuesta es previa a la Covid-19 y esta aumentó la exposición a pantallas en toda la población al obligar a confinarse y adoptar un funcionamiento remoto *online* que se volvió una nueva normalidad para quedarse para muchos llegó para quedarse. Cree que es clave profundizar en las repercusiones de esa realidad y no sólo pensando en negativo, pues ha puesto de manifiesto las ventajas de las tecnologías.

Por eso el reto es asumir que hace años y ahora más que nunca los dispositivos son parte de la vida cotidiana y desde la infancia, y se debe educar a NNA para promover un buen empleo, porque de su uso dependen sus efectos. “No se trata de decir que las pantallas son malas y prohibirlas. Nuestro rol como adultos es direccionar y limitar el tiempo de uso y los contenidos a los que acceden niños y niñas”, cierra.

OPINIONES

Twitter @DiarioConce
contacto@diarioconcepcion.cl

Ciencia & Sociedad

FRASE



“Los resultados proveen un nuevo nivel de análisis para ensayos clínicos actualmente en curso, que incluyen el uso de litio en otras patologías”.

Juan Pablo Henríquez, líder grupo de estudio del Depto. de Biología Celular UdeC

Natalia Quiero Sanz
natalia.quiero@diarioconcepcion.cl

Hablar de litio por estos días, los que vive una sociedad permeada por el uso de las nuevas tecnologías, para muchos se asociará a su empleo como materia prima de baterías de dispositivos como teléfonos móviles o computadores portátiles y a Chile como una de las potencias mundiales al poseer importantes reservas de este. Pero lo cierto es que su uso popular en estos aparatos es más bien moderno, que el litio tiene multiplicidad de aplicaciones y una mucha más longevidad es como herramienta farmacológica: hacia fines del siglo XIX se comenzó a utilizar para tratar la gota y en la década de 1940 se reconoció su efecto como estabilizador del ánimo, por lo que desde esa fecha se volvió la droga más usada con este fin y es el fármaco a elección en el trastorno bipolar.

Sin embargo, hasta hace poco eran incógnitas sus mecanismos de acción exactos sobre el sistema nervioso para explicar su función sobre esta psicopatología y fueron desentrañados por el grupo de investigación que lidera el doctor Juan Pablo Henríquez, académico del Departamento de Biología Celular de la Facultad de Ciencias Biológicas de la Universidad de Concepción (UdeC). El autor principal del estudio es el investigador doctoral Diego Zelada y también participó Francisco Barrantes, experto argentino en receptores neuronales, y los resultados de impacto se publicaron este 26 de agosto en la prestigiosa revista *Scientific Reports* de la editorial *Nature*.

Litio en el sistema nervioso

El trastorno bipolar se caracteriza por presentar severos desbalances en la actividad cerebral provocados por una alteración en la comunicación entre las neuronas, que se da mediante los puntos de contactos precisos llamados sinapsis y

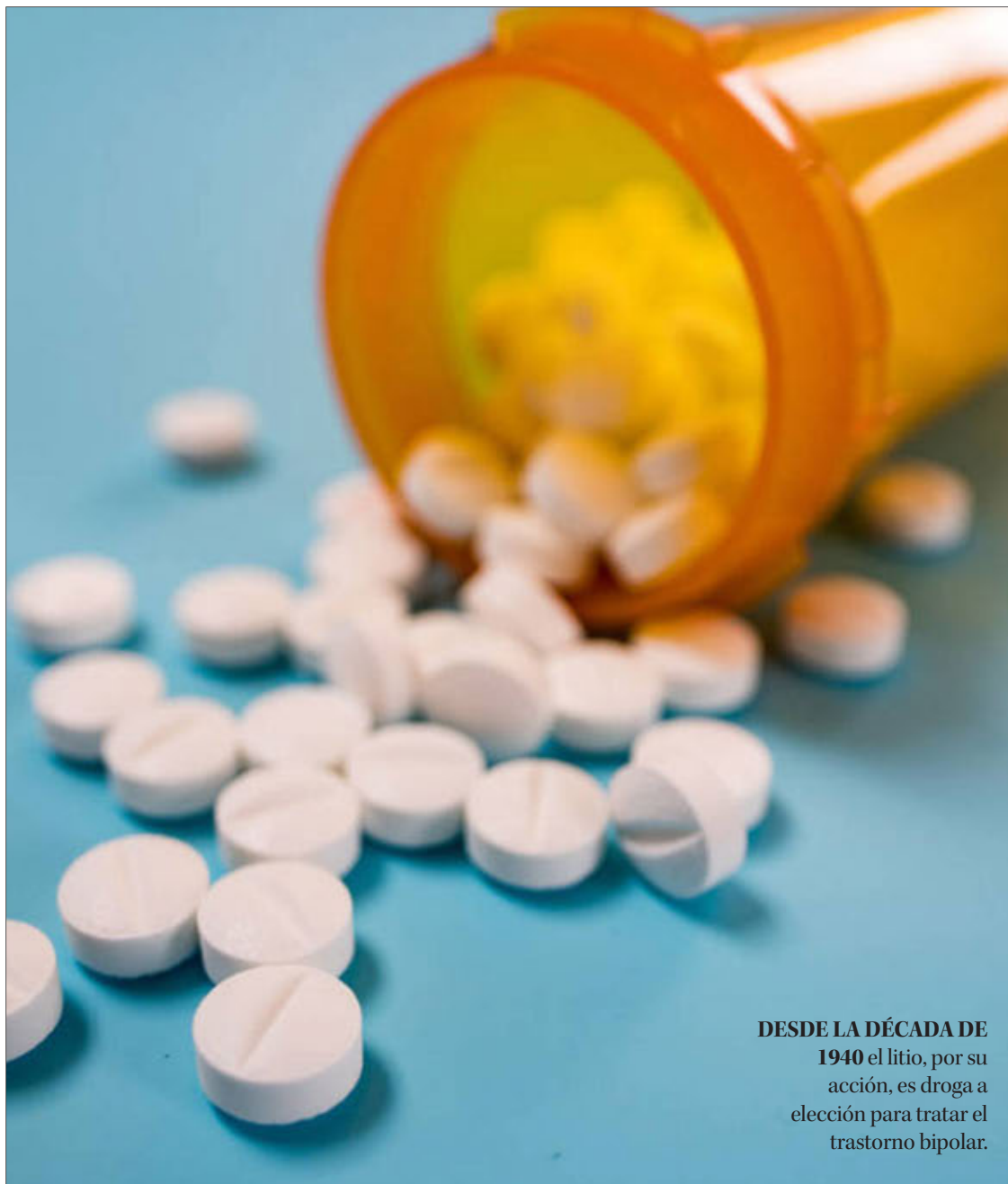

DESDE LA DÉCADA DE 1940 el litio, por su acción, es droga a elección para tratar el trastorno bipolar.

RESULTADOS SE PUBLICARON ESTA SEMANA EN PRESTIGIOSA REVISTA

Estudio UdeC desvela cómo actúa el litio en el sistema nervioso

Uso como estabilizador del ánimo es conocido y amplio hace décadas, pero no el mecanismo exacto que explicara el efecto y lo desentrañó grupo de la Facultad de Ciencias Biológicas.

a través de señales específicas. Cuando esas señales son entregadas por una neurona las interpreta aquella que las recibe por medio de receptores específicos. “Si bien se sabía que el litio regulaba a la maquinaria receptora de las señales sinápticas, el parámetro de la estabilidad no había sido abordado y de nuestro análisis se desprende que

el litio estabiliza a las sinapsis bien constituidas”, afirma Juan Pablo Henríquez sobre los resultados.

Para llegar a la conclusión, el grupo realizó experimentos en ratones para estudiar la sinapsis neuromuscular, que controla la contracción muscular y es de mayor tamaño y más accesible que las sinapsis que ocurren en el cerebro en-

tre neuronas, hallando que el litio estabilizó la cantidad y densidad de los receptores, lo que se condice con su función como estabilizador del ánimo. “Los mecanismos de comunicación entre neuronas y entre neuronas y músculos son muy similares, por lo que los resultados obtenidos son extrapolables al cerebro”, resalta el investigador.

Posibilidades y advertencias

Un descubrimiento que, reconoce, tiene dosis de serendipia, porque el origen del estudio con litio abordaba otros aspectos en base a su su efecto de activar ciertas respuestas celulares y en el transcurso tomaron conciencia que los resultados que estaban obteniendo tenían valor por el litio como un fármaco de amplio uso. De hecho, como el estudio se hizo en sinapsis neuromuscular, lo evidenciado abre posibilidades de su uso farmacológico en enfermedades motoras donde no se emplea en forma masiva como medicamento.

Eso sí, la alerta del doctor Henríquez es que “la eficacia y seguridad de un tratamiento farmacológico deben ir de la mano y si bien se sabe que toda droga tiene efectos secundarios, estos no siempre se conocen” y el estudio también desveló que “el litio tiene potencial de aumentar la desestabilización de sinapsis dañadas, posiblemente empeorando su función”, advierte. En específico, el litio desestabilizó los receptores sinápticos en músculos que perdieron el contacto con las neuronas que los contactaban o músculos denervados.

Por el hallazgo, usar litio tendría efectos negativos en patologías donde se pierden contactos sinápticos como Alzheimer, Parkinson o Esclerosis Lateral Amiotrófica (ELA). En la última, por razones que se estudian, quienes la padecen pierden progresivamente las sinapsis de las neuronas con los músculos, aunque no se afectan las sinapsis entre neuronas en el cerebro. “Ensayos clínicos realizados hace menos de 10 años que utilizaron tratamientos con litio en pacientes con ELA debieron ser suspendidos, pues tuvieron muy malos resultados por razones que nunca se describieron. Nuestros resultados otorgan una posible explicación mecánica a los malos resultados usando litio en esta patología del sistema nervioso periférico”, afirma Henríquez, pero también que “los resultados proveen un nuevo nivel de análisis para ensayos clínicos actualmente en curso, que incluyen el uso de litio en otras patologías, tanto del sistema nervioso como en ciertos tipos de cáncer”.

OPINIONES

Twitter @DiarioConce
contacto@diarioconcepcion.cl



Marcelo Rebolledo, kinesiólogo

“Porque estamos viviendo una situación positiva, pese a que en otros países el virus avanza. El llamado es a no sacarse las mascarillas. Eso puede marcar diferencia. Si mantenemos la higiene y nos vacunamos, permaneceremos en este tiempo de bonanza”.

FIRMARON IMPORTANTE ACUERDO CON LA INDUSTRIA PESQUERA QUE LES PERMITIRÁ ESCALAR A TODA LATINOAMÉRICA

Bureo: transforman redes de pesca en desuso para fabricar skateboards

Un grupo de surfistas estadounidenses emprendieron desde Concepción para aportar a la descontaminación oceánica. Hoy están reciclando 600 toneladas al año y van por más.

Javier Ochoa Provoste
javier.ochoa@diarioconcepcion.cl

Son surfistas, emprendedores, amantes de la naturaleza, estadounidenses, quienes estando en Australia allá por el año 2010, pensaban cómo aportar a la descontaminación oceánica.

Ben Kneppers, David Stover y Kevin Ahearn son los nombres detrás de la empresa Bureo, que recicla redes de pesca, las que constituyen el 10% de la contaminación oceánica mundial, para la fabricación de patinetas (skateboards), lentes de sol y otros utensilios.

Parten en 2013 acá, en Concepción, donde precisamente se inició un esfuerzo que hoy les permite reciclar 600 toneladas anuales entre Chile, Perú y Argentina.

Diario Concepción conversó con Ben desde Brasil para entender un poco más de este loable emprendimiento.

-¿Cómo ha evolucionado este esfuerzo?

Hemos cambiado el enfoque del negocio de desarrollar y vender productos hechos de redes de pesca recicladas a asociarnos con marcas que pueden utilizar nuestro material de red de pesca reciclado en sus líneas de productos nuevas y existentes. Esto nos permitió hacer crecer drásticamente nuestro programa de recolección de redes de pesca donde ahora estamos operando en Chile, Argentina y Perú. Actualmente estamos reciclando más de 600 toneladas al año, que pretendemos triplicar en los próximos dos.

-¿Cuál es el espíritu de esta acción de reciclaje?

El espíritu de este programa es crear una solución verdaderamente positiva para este material que ha sido identificado como una fuente dañina de contaminación.

200

mil kilos de redes de pesca en desuso han logrado recolectar en las costas de Chile y buscan triplicar esa cantidad.

87.000

kilos ha aportado a la fecha la pesquera Blumar, que aporta desde el año 2016.

Logramos esto trabajando junto con los pescadores y las comunidades pesqueras para brindar una solución positiva al final de la vida útil de este material. Luego, al reciclar este material en nuevos productos positivos, no solo estamos reemplazando el plástico virgen, sino que también estamos creando empleos y fondos adicionales para apoyar a las comunidades de pescadores.

ras más afectadas por estas formas de desechos.

-¿Cómo partieron?

Lanzamos oficialmente nuestro programa de recolección y reciclaje de redes de pesca, Net Positiva, a fines de 2013. El programa partió del compromiso de la industria pesquera en Coquimbo y Concepción y luego se expandió rápidamente a todo Chile. Y hoy, gracias al apoyo que tenemos de la Alianza Latinoamericana para la Pesca (Alpescas), estamos trabajando para brindar esta solución positiva a toda esa región.

-¿Cuál es la importancia de la Región del Biobío en este esfuerzo?

Biobío es la región más importante para nosotros en Chile, ya que es donde se encuentran nuestras operaciones de reciclaje y también donde tenemos el mayor compromiso con la industria pesquera en Chile. Estamos muy agradecidos por el apoyo y el compromiso con nuestro programa que hemos recibido de los pescadores y

ciudadanos locales. Su compromiso con este programa es realmente la razón por la que ha tenido tanto éxito hasta la fecha.

Desde Asipes destacaron la firma del acuerdo en 2014 que dio el inicio formal a este trabajo colaborativo.

Desde Blumar, una de las empresas que junto a Camanchaca aportan con redes, su subgerente de Sostenibilidad, Felipe Hormazábal, dijo que “estamos felices de tener esta alianza con Bureo ya uno de los insumos más utilizados por el sector son las redes. A través de su proyecto no solo promovemos la sostenibilidad sino también el cuidado de nuestro mar, hoy en día orgullosamente podemos decir que hemos reciclado gracias a este trabajo colaborativo más de 87.000 kilos en redes de pesca Blumar y esperamos seguir sumando”.

OPINIONES

Twitter @DiarioConcepcion
contacto@diarioconcepcion.cl

Economía & Negocios

Edgardo Mora Cerda
edgardo.mora@diarioconcepcion.cl

“Tendremos el primer zarpe de nuestro puerto con pasajeros el 05 de Noviembre de este año con el buque L'Austral. Posteriormente el Le Boreal recalará en Talcahuano el 19 de Marzo de 2022, proveniente desde Ushuaia”, confirmó Cristian Johnson, *Ship Repair Service Manager - Marval*, representante del comité de cruceros de la Región del Biobío.

De acuerdo con Johnson, a contar de noviembre de este año las empresas Ponant, Hurtigruten y Quark Expeditions iniciarán su temporada de cruceros a la Antártica desde Ushuaia y Silverseas entre otros, se sumarán a comienzos del próximo año.

Trabajo público y privado

Destacó que el reinicio de esta actividad en el puerto de Talcahuano se ha debido al trabajo de un equipo multidisciplinario de entidades públicas y privadas que conforman el Comité de Cruceros, donde aún existen iniciativas en trabajo para atraer otras empresas de cruceros y además lograr una capacidad de la infraestructura de primer nivel que permita y atraiga los turistas a la Región.

Comercio y Turismo

Juan Antonio Señor, ex seremi de Hacienda y actual presidente de la Federación de Cámaras de Comercio y Turismo A.G. de la Región, Fecomtur fue en enfático en señalar que “todo lo que sea llegada de visitantes a la Región tiene un impacto relevante en la actividad económica, eso hace que se trabaje hoy en día en reforzar los protocolos de higiene porque va a llegar una cantidad importante de gente que considera además la renovación de las tripulaciones”.

Agrega que se está trabajando en mejorar la oferta turística porque hay que pensar en que la calidad debe ser cada día mejor optimizando los protocolos de atención al cliente, particularmente en el área gastronómica de forma de lograr mitigar en alguna medida los impactos de la pandemia.

Altas expectativas

Paul Esquerré, representante de Protur afirma que están con altas expectativas de la temporada 2022, “ya nos



FOTO: ARCHIVO / CAROLINA ECHAGÜE M.

ACTORES VINCULADOS A COMITÉ DE CRUCEROS RESALTAN BENEFICIOS Y PROGRAMA 2021-2022

Confirman primer zarpe de crucero desde Talcahuano

Le Boreal recalará en la comuna puerto el 19 de Marzo de 2022, siendo el segundo en llegar a la Región. Consultados destacan positivo impacto para las economías comunales y de la zona debido a la alta concurrencia de pasajeros asociada.

5

De noviembre de este año es la fecha de zarpe del primer crucero desde Talcahuano.

están cotizando un Crucero para el próximo año y es una buena señal”, asegura.

A la vez, resalta que el trabajo que viene haciendo este comité (de Cruceros), “claramente ha dado sus frutos porque estamos aún en la retina de los operadores de Cruceros”. En este sentido, dice que pese a la pandemia, seguimos estando vigentes y ahora tenemos enormes desafíos como destino y debemos estar a la altura de la atención y recepción de pasajeros, sin decaer en la promoción y el trabajo colaborativo.

“Cómo Tour operador representamos a Protur como

gremio regional de turismo porque sabemos que con esto se beneficia toda la cadena de valor del turismo. Sin embargo, el trabajo es complejo, las restricciones como las cuarentenas, el cierre de fronteras o el toque de queda impiden que el turismo nacional pueda reactivarse y volver a ser lo que era”, indica Esquerré.

Añade que hoy Chile está perdiendo oportunidades importantes y como industria necesitamos volver a funcionar para no ver caer a las pymes y empresas que hoy deben asumir el pago de los créditos solicitados para aguantar la pandemia. El turismo en la región y en Chile están en una etapa crítica y la única solución es volver a tomar la marcha.

Economía comunal

El alcalde de Talcahuano Henry Campos dijo que “la

llegada de cruceros es un atractivo importante para la economía local, de la comuna y sus alrededores. Entendemos que cada nave trae un número significativo de pasajeros que recorrerían la ciudad en busca de gastronomía y diversos panoramas que podemos ofrecer.

“Sin duda la actividad turística se verá beneficiada de manera directa y es muy importante para nosotros reactivar este rubro”, comenta Campos.

En ese sentido, señala que han realizado capacitaciones a restaurantes con cursos de inglés y con la modernización de sus establecimientos. “Todo lo anterior a través de nuestra oficina de Emprendimiento, innovación y Turismo”, concluyó.

OPINIONES

Twitter @DiarioConce
contacto@diarioconcepcion.cl

QC | QUALITAS
Consulting

Qualitas Consulting busca para su cliente Medios de Comunicación Universidad de Concepción:

EDITOR/A DIGITAL

El/la profesional que ocupe el cargo será parte del equipo editorial de Diario Concepción y Televisión Universidad de Concepción y líder del equipo periodístico del área digital. Se espera que el/la profesional pueda ser capaz de definir una estrategia de social media, editar y adaptar textos para el medio interactivo, actualizar y mantener sistemáticamente las plataformas digitales con un enfoque de contenido de valor y gestionar métricas digitales y datos estadísticos de audiencias incluyendo el uso de herramientas interactivas y otras herramientas de análisis de tendencias.

La búsqueda está orientada a profesionales con título de Periodista, con 2 o más años de experiencia laboral en medios de comunicación social como editor en área digital y 2 o más años de experiencia como periodista con reportes en terreno. Se requiere dominio de plataformas digitales presentes en web, redes sociales y de administración.

Interesados ingresar su postulación en
<https://qualitasconsulting.trabajando.cl>



Jean Claude Cavalerie, periodista seremi de las Culturas

“Cuidarnos por estos días es responsabilidad de todos. Si bien han mejorado las tasas y cifras de contagio, siendo cada vez menos los infectados, no hay que relajarse y mantener las medidas de autocuidado para no volver al confinamiento”.



FOTO: CHILENSIS

Mauricio Maldonado Quilodrán
mauricio.maldonado@diarioconcepcion.cl

CHILENSIS

Con el afán de tocar algunas composiciones propias y covers nace el 2014 la banda local Chilensis. Una propuesta que raya entre el rock clásico y sonoridades más indie. “Hacemos un rock clásico, que va de los años sesenta a ochenta, y también nos gusta mucho el indie rock como de The Strokes y Tame Impala y por supuesto el sonido de The Beatles. El rock nacional como Los Tres, Los Jaivas, entre otros, igual son parte de nuestro universo musical, que es bastante amplio”, señaló José Cabezas, guitarrista y vocalista del trío que completa Ramiro Ayala (batería) y Matías Godoy (bajo y coros).

Dentro de esa mezcla y diversidad de sonoridades se encuentra su sello distintivo dentro del ambiente musical donde se desenvuelven, aunque Cabezas hizo hincapié en la autenticidad y espontaneidad de lo que proponen en el escenario su marca distintiva. “Ser nosotros mismos, disfrutar lo que hacemos y tocar en vivo sobre todo”, dijo.

Si bien llevan un camino recorrido, ganado principalmente en tocar de manera regular en vivo, no han grabado ningún EP ni sencillo en lo formal por el momento, lo cual están en vías de saldar esa especie de deuda discográfica.

Una propuesta en formato trío que cruza melodías de ayer y hoy

El grupo formado en 2014 mezcla sonoridades provenientes de distintas variantes del rock clásico y más contemporáneo, ya sea foráneo y también nacional. Es en esta línea que proyectan para los próximos meses la liberación de su anhelado primer sencillo.

“Tenemos hartos temas, los cuales hasta ahora solo están en la etapa de maquetas. Actualmente nos encontramos trabajando y produciéndolos y esperamos lanzar pronto algo”, puntualizó Cabezas.

Aportar desde lo que proponen

En esta dirección apuntan sus pretensiones o proyecciones futuras, es decir, volver al ruedo de los escenarios y tocatas en vivo, así como liberar el anhelado primer

sencillo. “La idea en el futuro más próximo, es retomar las tocatas en vivo, dentro de la medida de lo posible y que las limitantes impuestas por la pandemia se vayan liberando. Y también pretendemos lanzar en los próximos meses nues-

tro primer single, y así también el aportar a nuestro medio local y rock nacional que hoy en día está tan menospreciado”, apuntó el músico.

En cuanto a proyectar su música desde la llamada “cuna del rock”, el vocalista enfatizó que hay cierta ventaja, pero que aún falta un apoyo más permanente y marcado por parte de los medios de comunicación.

“Sí es la mejor ciudad para el rock, pero aún falta mucho apoyo en cuanto a los medios de comunicación, o sea, se necesita que se distribuya mucho más nuestra música y que los medios tradicionales inviten a más grupos y solistas a sus programas y diversas secciones”, enfatizó.

Chilensis, que vendría a ser una emulación de los nombres de bandas norteamericanas, pero con un toque nacional, no diferencian o prefieren un escenario en particular para presentarse, “ideal sería tocar en el REC Rock en Conce, pero nos interesa cualquier lugar donde tenga cabida nuestra música y podamos aportar de alguna manera con nuestro trabajo”, enfatizó Cabezas.

OPINIONES

Twitter @DiarioConce
contacto@diarioconcepcion.cl



Inés Puyó, Ximena Cristi y Maruja Pinedo. Con nombre propio

CICLO DE BIOGRAFÍAS COLECCIÓN PINACOTECA UDEC

Inauguración jueves 2 de septiembre. 19:00 h.

Tres pintoras chilenas, tres vidas dedicadas ineludiblemente al ejercicio del arte: Inés Puyó, Ximena Cristi y Maruja Pinedo.

Tres existencias cuyo denominador común es su tiempo de vida, todas nacen a comienzos de siglo XX, tuvieron formación académica en la Escuela de Bellas Artes de la Universidad de Chile, y más tarde realizaron estudios en Europa. También les es común su filiación a la Generación del Cuarenta y todas contribuyeron a la formación de nuevos artistas en aulas y talleres universitarios. Recibieron premios y reconocimientos que las hacen tener un lugar en nuestra historia del arte, vivieron y pintaron hasta avanzada edad, baste decir que una de ellas, Ximena Cristi, vive y ha cumplido 100 años, pero, y sobre todo, son mujeres y artistas que se abrieron paso en el esquivo y complejo escenario del arte de la primera mitad del siglo XX.



"Leyenda del maíz cuando quiso ser árbol", Maruja Pinedo

"El Ocaso Minero". Fondo fotográfico Asociación de Reporteros Gráficos de Concepción

Tal como indica el acta de entrega del 21 de septiembre de 1999, la entonces Asociación Gremial de Reporteros Gráficos y Camarógrafos de Concepción declara que, por acuerdo unánime de sus miembros, se donan a la Universidad de Concepción las fotografías y registros audiovisuales que forman parte de la exposición "El Ocaso Minero".

Se trata de un conjunto compuesto por 31 imágenes en blanco y negro, 57 fotografías en color (formato análogo) y 21 minutos de reportajes en video (sistemas Betacam y VHS). Toda esta producción prefigura un doble testimonio: el registro de eventos históricos que han marcado nuestro devenir territorial y la evidencia de un quehacer que interpreta y documenta la realidad a través de la imagen. En esa perspectiva, la donación es un

gesto colectivo que no solo reconoce el valor del patrimonio documental sino la importancia de la imagen - fija o en movimiento - como huella, memoria y espacio de construcción de sentidos.

En el mes de la fotografía, el Archivo Fotográfico UdeC agradece a los fotógrafos, fotógrafas y camarógrafos esa visión de conjunto que hoy nos permite contar con un importante fondo fotográfico que retrata parte de la historia reciente de las comunidades del carbón. Vaya un especial reconocimiento al compromiso ineludible del fotógrafo y periodista Alipio Ortega Alarcón, fallecido recientemente. A partir de hoy, sus imágenes hablarán por él.

Claudia Arrizaga Quiroz
Jefa Unidad Archivo Fotográfico UdeC



Cierre minas de carbón en Lota, 1997.
Fotografía de Alipio Ortega Alarcón

PINACOTECA EDUCA

Para agendar visitas guiadas: pinacotecaeduca.udec@gmail.com



EDUCACIÓN



VISITAS MEDIADAS



DOCUMENTACIÓN



RESTAURACIÓN

Deportes

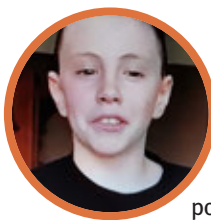

#NosCuidamos

Carlos García, gimnasta infantil.

“Quiero poder mandar un mensaje de mucho ánimo y apoyo a todas las personas que están haciendo frente a esta pandemia. Y decirles, además, que cada vez queda más poco para que juntos podamos conseguir vencerla”.

Samuel Esparza Muñoz
samuel.esparza@diarioconcepcion.cl

Se acabaron las ventajas, se terminaron las oportunidades, ya no habrá más juegos. Llegó el día del todo o nada para la Conferencia Centro de la Liga Nacional de Básquetbol (LNB), con la Universidad de Concepción y Colegio Los Leones que se verán las caras por última vez para sentenciar al equipo que finalmente se coronará ganador de la llave, que está igualada 2-2.

A partir de las 19:00 horas la Casa del Deporte será el campo de batalla en el que solo uno de los dos quintetos saldrá con el brazo en alto y con el boleto que lo hará merecedor de convertirse en el segundo finalista del máximo torneo cesterero chileno, instancia donde ya espera el CD Valdivia.

Con la estadística general igualada, hoy se romperá esa paridad que tuvo como ganador a cada escuadra en su feudo. Premisa que los dirigidos de Cipriano Núñez intentarán mantener ante su público que hoy llegará en mayor número, luego que la dirigencia estudiantil consiguiera un pequeño aumento en el aforo del gimnasio enclavado en el Barrio Universitario. Un gimnasio que estará al tope del aforo permitido, pues ayer ya se habían agotado las localidades disponibles.

Fuerzas igualadas

No podían ser más parejas las condiciones en que llegan ambos elencos esta tarde. Igualados tras cuatro partidos donde la intensidad se vivió a máxima expresión, dejando expulsados y hasta heridos en el camino tanto en el Campanil como en Leones.

En el caso de los penquistas, lamentarán la sensible baja de su figura Carlos Lauler, quien no pudo recuperarse del desgarro sufrido en el tercer partido de la serie, perdiéndose este decisivo encuentro. A media máquina también llegará el experimentado Eduardo Marechal, quien entrenó poco debido a un golpe en la espalda sufrido el martes en Quilpué.

Por el lado de los ‘felinos’, la historia tampoco es mejor, luego que se confirmara la lesión de Barham Amor, segundo máximo artillero del equipo y el hombre que muchas veces marca diferencia con sus triples y con una muñeca que aparece en los momentos más importantes. Ya no pudo estar en el cuarto partido y será baja nuevamente en el encuentro de hoy.

Ante esta realidad, uno que seguramente deberá sacar jineta de líder



Diego Silva:
10,5 puntos por partido en la serie

Lino Sáez:
9,5 puntos

Evandro Arteaga:
10,75 puntos

Carlos Milano:
12,25 puntos

Eduardo Marechal:
10,5 puntos

UDEC Y COLEGIO LOS LEONES JUEGAN SU QUINTO PARTIDO

En sus manos está la gran oportunidad para ir por el título

Esta tarde, desde las 19:00 horas, la Casa del Deporte será escenario del último encuentro de la serie donde el Campanil intentará convertirse en rival de Valdivia en la final de la LNB.

en la Universidad de Concepción será Diego Silva, el valor que siempre responde cuando se necesita. El destacado base, se mostró confiado en lograr el objetivo esta tarde y re-

vertir sus malas actuaciones de los duelos en Quilpué, donde marcó sólo 7 puntos en cada juego.

“El ánimo del equipo está bueno, intacto. Sabemos que tenemos una

Gimnasio: Casa del Deporte
Serie: 2-2
Partido: Quinto

UDEC	LOS LEONES
D. Silva L. Sáez E. Marechal C. Milano E. Arteaga R. Madera S. Carrasco M. Rivera B. Cabello F. Pichott	E. Luzcando I. Carrión A. Galaviz D. Jones L. Mérida F. González B. Fernández V. Muñoz G. García F. Muñoz
DT Cipriano Núñez.	DT Patricio Miranda.

linda oportunidad de ganar y de ratificar todo lo bueno que hemos hecho en la temporada. Y qué mejor que con nuestra gente, será un lindo partido y hay que disfrutarlo”, sentenció.

Para quienes no alcanzaron a comprar entradas, el duelo se podrá ver a través de la transmisión televisiva que será por el CDO y la señal streaming LNB TV.

OPINIONES

Twitter @DiarioConce
contacto@diarioconcepcion.cl

Deportes

GAETE MARCÓ EL ÚNICO GOL DEL PARTIDO

Enredó aún más el camino tras volver a perder en casa

Carlos Campos A.
carlos.campos@diarioconcepcion.cl

Había dudas por el mal estado de la cancha, que pese a no estar al 100%, se vio mucho mejor que en los partidos del fin de semana pasado. Aún así, el Campanil no pudo y cayó 0-1 ante Santa Cruz en Collao.

Muy pálido era el partido en una cancha que resistía bien. Ni UdeC ni Santa Cruz generaban chances claras de gol, todo ello hasta el 20'. Allí, Taiva sacó provecho a un pase en profundidad para desbordar por la derecha y habilitar a Gaete, quien con arco descubierto sólo tuvo que empujar el balón y marcar el 1-0. En el Campanil se reclama offside, pero la jugada fue totalmente lícita.

Buscó UdeC, intentando dar con un gol que les permitiera encarar el complemento con más confianza, pero en la visita Manuel García se

UdeC cayó por la cuenta mínima ante Santa Cruz y cedió mucho terreno en la tabla de posiciones.

FOTO: CAROLINA ECHAGÜE M.



Estadio: Ester Roa Rebolledo
Público: 300 espectadores, aprox.
Árbitro: Miguel Araos

 0	 1
U. DE CONCEPCIÓN	SANTA CRUZ
GOLES	
20' J. Gaete	

FORMACIONES	
G. Reyes D. Tati C. Navarrete A. San Martín F. Saavedra J. P. Abarzúa M. Santos M. González R. Barroilhet L. Altamirano N. Aravena	M. García A. Rodríguez J. Aros C. Vergara E. Flores J. Gaete G. Zuñiga B. Taiva C. González P. Muñoz A. Becica
DT H. Balladares	DT O. Hurtado
CAMBIOS	
46' A. Ramírez por N. Aravena 62' K. Medel por D. Tati 72' F. Tapia por J. P. Abarzúa 83' M. Cortés por M. González	72' R. Fuenzalida por G. Zuñiga 80' D. Pezoa por B. Taiva 85' D. Urquieta por A. Rodríguez
TARJETAS AMARILLAS	
Navarrete	González
TARJETAS ROJAS	

hizo fuerte y en dos ocasiones dejó con el grito de gol en la garganta a los auricelios. La primera enorme intervención fue ante un forzado tiro de Nicolás Aravena, quien logró conectar un centro desde el sector derecho del ataque. El portero ex Antofagasta y Recoleta envió al tiro de esquina la pelota.

¿La segunda? Fue cuando casi se acababa la primera etapa, otra vez mandando al córner un remate de Matías Santos que se colaba en el ángulo. Entre medio, eso sí, al 41' fue la visita quien pudo aumentar, pero Reyes se hizo grande en el achique a Bryan Taiva, quien no pudo en el mano a mano.

Ida y vuelta

Sin ser inmensamente superior en lo futbolístico, UdeC mejoró la actitud en la segunda mitad. Aún así, una serie de imprecisiones en la decisión final, privaron al equipo

de Balladares de encontrar el 1-1 en los minutos iniciales. Abarzúa tuvo la igualdad con un remate de zurda en inmejorable posición al ingreso del área, pero lo elevó.

Santa Cruz tuvo las más claras, pero con el paso de los minutos el equipo de "Arica" Hurtado optó por privilegiar el trabajo defensivo, no arriesgar y salir rápido cuando el Campanil daba espacios.

El cuadro auricelero intentó llegar al empate, buscó y luchó, pero las ganas no bastaron para un equipo que ha ganado sólo 6 de los últimos 18 puntos que disputó. Una caída muy dura para UdeC, que pese a que se midió ante el actual líder del campeonato, volvió a dejar escapar valiosos puntos en casa que sin duda los alejan del gran objetivo que es volver a Primera.

OPINIONES

Twitter @DiarioConce
contacto@diarioconcepcion.cl

FOTO: ISIDORO VALENZUELA M.



El primer desafío para asegurar el tercer puesto

Sin duda que el empate pasado no era el resultado que el plantel y cuerpo técnico de Fernández Vial esperaban, pero el 1-1 frente a Santiago Wanderers significó la clasificación aurinegra a la fase de playoff del torneo femenino. Un objetivo muy valioso para un club que ha crecido enormemente en las últimas temporadas y que se medirá hoy a las 12 horas frente a Deportes Iquique.

Aún así, el equipo de Antonio Zaracho no se conforma sólo con haber asegurado meterse en la otra etapa del campeonato, a la que acceden los primeros cuatro equipos de cada grupo. "Hemos hecho un trabajo muy intenso, sin bajar los brazos pese a que ya está asegurada la clasificación. Con mucha concentración en los ejercicios, esforzándonos y con la unión del grupo esperamos quedarnos con los tres puntos ante Iquique. Uno de los objetivos que nos planteamos es ganar los partidos restantes y respetando al rival, nuestra misión es ganar todo lo que juguemos", comentó la defensa Dina Barría.

Por su lado, el técnico Antonio Zaracho expresó que "la semana fue muy buena. El partido ante Iquique es muy importante para asegurar el tercer lugar y sacar más distancia. Hemos trabajado muy bien y tenido inconvenientes

Sólo detrás de dos equipos

Con 22 puntos las aurinegras han cumplido una enorme campaña en el presente torneo

con algunas lesiones, pero estoy muy tranquilo porque son varias las jugadoras que esperaban por su oportunidad y la van a tener ahora. No nos vamos a relajar por el hecho de ya estar clasificados".

Recta final

En lo que va de campeonato, Fernández Vial ha destacado por su juego defensivo, teniendo la tercera portería menos batida con 11 tantos. Una estadística muy valiosa, tomando en cuenta que en la misma zona compiten Santiago Morning y Colo Colo, dos equipos muy poderosos. Con 7 triunfos, 1 empate y 3 derrotas, las aurinegras suman 22 puntos, cuatro más que UdeC, cuarto en la tabla por ahora.

En las dos fechas que restarán de fase regular tras el encuentro de hoy, Fernández Vial chocará precisamente ante el Campanil, jugando su último duelo previo a los playoff ante el líder Santiago Morning en la capital.

Deportes

DUELO DE RIVALES DIRECTOS EN LA PARTE BAJA DE LA TABLA

El “León” se juega la melena y algo más en último juego de Melo

Dos de los equipos más complicados de la serie miden fuerzas en el Ester Roa. Será la despedida del arquero lila, en el fin de esta primera rueda que obligará a hacer balances y tomar decisiones.

Paulo Inostroza

paulo.inostroza@diarioconcepcion.cl

Llega antepenúltimo a este partido que da término a la primera rueda, pero con la posibilidad de ganar y quedar en octava plaza. Hay mucho en juego para este Deportes Concepción que le ha costado tanto encontrar su identidad, su mejor funcionamiento y sumar de atrás. Viene de una buena presentación en Valdivia, pero necesita rubricar con un triunfo contra un adversario como Lautaro, tan a la mano en la tabla de posiciones.

Una de las noticias que dio que hablar estos días fue la inminente salida de Darío Melo, quien no se sentía cómodo en el club, tuvo encuentros con los hinchas y recibió una buena oferta desde San Luis. La pregunta es si jugaría este partido o era mejor apostar por Fuentealba y Benítez, los otros porteros que esperan su oportunidad. Pero el ex Palestino pidió estar y tendrá una buena ocasión para despedirse de buena forma, en un juego donde se esperan más de 3 mil personas.

El volante Fabián Ramírez, buena figura en el 2-2 en Valdivia, comentó que “ha sido una semana para intentar recuperarnos después de un partido difícil en Valdivia. Tenemos muchas ganas de revertir esta difícil situación contra un rival directo en la tabla, como es Lautaro, así que lo importante es sumar de a tres para dejar abajo de la tabla a la mayor cantidad de equipos posibles, es lo que más queremos”.

Viene de marcar desde los 12 pasos y expresó que “estoy

muy motivado, con ganas de seguir por el buen camino. Estoy feliz por mi gol, pero también porque se le abrió el arco a Gabriel (Vargas) y pudo anotar. Creo que el equipo va subiendo su nivel y tenemos mucha confianza en que este va a ser nuestro partido y ganarlo con nuestra gente”.

Nuevamente, estarán las dos posibilidades: asistir al Ester Roa Rebolledo o verlo vía streaming. Ambas instancias generan importantes recursos para la institución. No

se espera lluvia para la hora del partido, pero sí en las horas previas, por lo que el terreno estará barroso.

Rifa solidaria

La barra Los Lilas está organizando una rifa que será lanzada el 4 de octubre. Una mitad de lo recaudado irá en ayuda de Nicolás Villamil y otra en ayuda de barristas afectados en pandemia. Consultas al teléfono 959537552.

OPINIONES

Twitter @DiarioConce contacto@diarioconcepcion.cl



FOTO: FELIPE FLORES / CAMPEONATO CHILENO



“Pasamos de un partido valiente a jugar más cobarde”

Fernández Vial cayó 1-2 en casa de San Marcos y el análisis del técnico Claudio Rojas no se guardó nada.

“Regalamos el primer tiempo, no hicimos nada, no estábamos en la cancha. Estábamos presencialmente en el campo, pero sin disposición, sin concentración. En el segundo tiempo, relacionado con los cambios de jugadores y sistema de juego, se vieron más ganas por lograr un triunfo, llegamos al gol y tuvimos un par de aproximaciones. En la suma no fue un buen partido”.

El DT agregó que “no estuvimos a la altura en el comienzo, no pudimos repornos rápido a esos dos goles y en el entretiempo hubo palabras fuertes, de hombre y ponerme medio salido (sic) de un control emocional. Me siento al debe en esto de manejar la parte emocional. Creo que pasamos de un partido valiente a uno que jugamos de manera cobarde”.

Otra vez recibieron un gol al minuto de juego. Rojas advirtió que “es repetitivo, nos pasó también contra Copiapó. Quizás esto

12 horas

de mañana, Vial sigue la gira en el norte visitando a Iquique.

tiene que ver con la jerarquía, el cambio de división, no tengo respuesta única. Un gol temprano golpea a cualquiera, nosotros recibimos dos. Estábamos en el piso y fuimos capaces de revertir eso, pero no alcanzó. Controlar la ansiedad es fundamental para ser un verdadero campeón. En lo físico, lo medible, no hay tanta diferencia entre jugadores, pero en lo mental se ven los campeones”.

Por último, sentenció que “cuando el equipo entra valiente, cree en lo que hace y juega de manera colectiva somos un muy buen equipo, pero si entramos como ante San Marcos, que fueron 11 entes jugando individualmente, pasan estas cosas y estamos trabajando para superarlo”.

Entretención & Servicios

Santoral: Agustín

EL TIEMPO

HOY **10/14**

DOMINGO 9/15 LUNES 10/13 MARTES 10/12

LOS ÁNGELES 8/13 RANCAGUA 6/18 TALCA 6/16

SANTIAGO 5/18 CHILLÁN 8/15

ANGOL 8/15 TEMUCO 8/13 P. MONTT 6/12

RADIACIÓN UV

RIESGO	TIME*	ÍNDICE
EXTREMO	10	11 o más
MUY ALTO	25	8 A 10
ALTO	30	6 A 7
MODERADO	45	3 A 5
BAJO	60 o más	0 A 2

*Tiempo Máximo recomendado de exposición (minutos).

PUZZLE



DESIDIOSO	↓	CAPITAL DE SAMOA	ATARLE	ASA LEVEMENTE	ONDA	CONTADOR MEDIA MAMA	↓	↓
AMARRADO	▶							
PAJAR						50 - 1 RUTERA EN CAOS		
OTORGARA					P. POLITICO X POR X			
HACEDORES	▶	TORRE ACORAZADA	PAJARO VOCINGUERO	NADA DUENA	LAMBDA CHA	ESTILO NATACION SAN		
▶						COLGAJO FRUTAL CINCO		↓
MOLDE					CASI RIMA	PLUMIFERO ENOJAR		TRES DE LAS CINCO
ESPARCEN							PARIENTE PALOTE	↓ AZOE
1/2 FRANCO CAIREL				OLVIDARAN ETNIA MEXICANA				
▶				PAUSA PERMANECE				
BASTON MEXICANO					AREA TRABA S/ VOCAL	LILACEA COMESTIBLE		
SODIO			MOLUSCO BIVALVO CADMIO					
DEUTERIO		COMETERA S/VOCALES V POR X				BAILE 50		
▶								

MANUEL RO BLANCO J RUBETASA RABO OROS VI ARAR PLANTEAMIENTO AREAC A S EC NARCISOS ROI ACNE DERIVASE CHAO ORIN AS AS ET S AC USO REATAS M NLABAHIA

TELÉFONOS

Ambulancias:	131
Bomberos:	132
Carabineros:	133
Investigaciones:	134
Fono Drogas:	135
Inf. Carabineros:	139
Fono Familia:	149
Inf. Toxicológica:	2- 635 3800
V. Intrafamiliar:	800 220040
Delitos Sexuales:	565 74 25
Defensa Civil:	697 16 70
Fono VTR:	600 800 9000
Fono Essbío:	600 33 11000
Fono CGE:	600 -777 7777

FARMACIAS DE TURNO

CONCEPCIÓN Setop Farma • Barros Arana 289	Ahumada • Av. Juan Bosco 501 (Atención durante las 24 horas)
SAN PEDRO Ahumada • Michimalonco 1120 (Atención durante las 24 horas)	
CHIGUAYANTE Salcobrand • Manuel Rodríguez 575	
TALCAHUANO Cruz Verde • Av. Colón 396	

SUDOKUS

FÁCIL

		1	3	2		9	8	4
9	8	3	4	7		2	5	6
	4			8	9			
	2	7	9	5		3		
8				4		5	7	9
4	5		7	3		6	2	
	7		5		3	4	9	2
			2	9				
	9	5		6	4			3

MEDIO

9			8				7	2
	2			7			6	9
	4							8
6		1	2			3		9
		4						
2		3		8	5			
		2	6	3		9		
	6	5				2		1
	3						4	

EXPERTO

3				1				6
	1		5		9	2		
								5
		7			1		6	4
5					8			7
	3		7	4			5	
		8						7
		6						2
1					4			