

Diario Concepción

Miércoles 18 de agosto de 2021, Región del Biobío, N°4813, año XIV

INAUGURADO EL 13 DE AGOSTO DE 2020

Hospital Modular cumple un año y suma más de 1.700 atenciones

Aporte fue decisivo para descongestionar el Regional.

A un año de funcionamiento, el Hospital Modular, emplazado en terrenos de la Facultad de Odontología de la Universidad de

Concepción, ya cuenta con más de 1.700 atenciones y más de 2.000 egresos de pacientes, que originalmente eran del Regional. Recinto

recibe a pacientes de cuidados medios, pre y postoperatorios, además de rehabilitación.

CIUDAD PÁG.8



FOTO: VECINOS DE PLAZA PERÚ

“Impresentable cerro de basura”: vecinos de Plaza Perú protestan por los desechos generados en restaurantes y bares del sector.

El foco se concentra en Avenida Paicaví al llegar a los locales gastronómicos y residencias. Se espera que el centro de acopio sea trasladado de lugar. Residentes reclaman por condiciones adecuadas de manejo de residuos. El municipio aclaró que realizará fiscalizaciones y subsanará pronto la situación.

CIUDAD PÁG.7



FOTO: RAPHAEL SIERRA P

El sentido homenaje del Coro UdeC al maestro y exdirector Carlos Traverso Águila

El foyer del Teatro UdeC fue el escenario en que la agrupación vocal entonó piezas de Verdi y Mozart en recuerdo a quien fuera el director del Coro por 12 años.

CULTURA&ESPECTÁCULOS PÁG.12

Plan Regulador Metropolitano podría ser votado hoy por el Core

Incertidumbre respecto a plazos y el futuro del instrumento tensionan votación en el cuerpo político.

POLÍTICA PÁG.4

Productores de frutas en alerta por escasez hídrica en Biobío

Sector agrícola pasa por una etapa compleja a raíz de la falta de agua. Piden intervención del Gobierno.

ECONOMÍA&NEGOCIOS PÁG.10



FOTO: COMUNICACIONES UDEC

Campanil inicia la penúltima etapa hacia el título del torneo más importante del cesto chileno

Esta noche, a partir de las 20:00 horas, el quinteto auricuelo recibe a los quilpueninos, en el comienzo de la final de la conferencia Centro. Con público y transmisión de TV.

DEPORTES PÁG.13

EDITORIAL: MALTRATO ANIMAL Y VIOLENCIA SOCIAL



#FUE TENDENCIA

El Presidente Sebastián Piñera confirmó que Chile recibirá a cerca de 10 familias desde Afganistán, en el marco de la crisis que atraviesa el país asiático luego de la toma del poder por los talibanes.

La decisión del mandatario chileno generó opiniones divididas en redes sociales, principalmente en Twitter.

Sebastian Piñera
@sebastianpinera

"Crisis de Afganistán amenaza vida y derechos fundamentales de miles de mujeres que se han dedicado a promover los DDHH. Chile se suma al esfuerzo de la comunidad internacional por brindar auxilio y protección a estas mujeres acogiendo a 7 de ellas junto a sus familias".

Felipe Castro A.
@fcastroaz

"Con todo lo que uno quiere a Chile, no olvidemos que sigue siendo un país del tercer mundo. Esto para evitar el absurdo de exigirle al Gobierno respuestas a la crisis de Afganistán de la magnitud de como lo haría un país desarrollado".

Nicolás Muñoz Cáceres
@mc_nico

"La ayuda humanitaria de Chile a Afganistán es lo que siempre debe ser: un grano de arena de solidaridad con un pueblo doliente. No como el show mediático de Cúcuta, donde Piñera quiso mostrarse como el que haría caer a Maduro".

Agustín Antonetti
@agusantonetti

"A pesar de las consecuencias geopolíticas, las principales víctimas de la llegada de los talibanes a Afganistán serán las mujeres. Millones de mujeres afganas serán condenadas a un régimen de terror inhumano: violaciones en manada, torturas, asesinatos. Solo por ser mujer".

ENFOQUE

La vulnerabilidad educativa y los incendios forestales

EDILIA JAQUE CASTILLO, CAROLINA OJEDA, ALFONSO FERNÁNDEZ E ISABELLA CIOCCA

Esta semana se publicaron las preocupantes cifras del Sistema de Indicadores y Estándares de Desarrollo Urbano (SIEDU) de la Pontificia Universidad Católica de Chile. Allí, se destacan seis comunas del Gran Concepción como las más expuestas ante incendios forestales: Penco, Tomé, San Pedro de la Paz, Lota, Hualqui y Coronel. Este informe viene a confirmar los resultados del trabajo liderado por el Departamento de Geografía de la Universidad de Concepción, que ha culminado en artículos científicos, tesis de pre y postgrado. Varios de estos trabajos predicen la acentuación de las

condiciones atmosféricas que facilitan la ocurrencia y propagación de incendios forestales, aumentando con ello el peligro incluso en el largo plazo, en concordancia con las tendencias climáticas resumidas en el informe de evaluación número 6 del grupo de trabajo I sobre fundamentos físicos del Panel Intergubernamental del Cambio Climático, publicado el pasado 09 de agosto.

Uno de nuestros artículos reflexiona sobre la vulnerabilidad ante incendios forestales en Penco (<https://doi.org/10.37838/unicen/est.25-022>), evidenciando que seis establecimientos educaciona-

les de la comuna se localizan en zonas de alta y mediana amenaza de incendios forestales. Sin embargo, lo más preocupante es la vulnerabilidad de las comunidades educativas frente a estos fenómenos. Así por ejemplo, frente a la pregunta: "¿Cuáles son los planes de evacuación que conoce?", un 67% de la comunidad educativa responde que conoce planes de evacuación asociados a terremoto y tsunami; solo un 20% conoce los planes de evacuación ante un incendio forestal.

Asimismo el trabajo realizado en la comuna de Hualqui, muestra que un 37% (196 km²) de su superficie tiene un alto grado de amenaza de incendio forestal y el 40% (214 km²) un grado medio, en condiciones de una alta vulnerabilidad global. Allí, un 80% de los encuestados/as considera que el Plan Regulador Comunal, puede reducir los incendios forestales y un 78% coincide en que la responsabilidad de la gestión del riesgo de incendios es del municipio.

Estudios basados en la observación de infraestructura urbana realizados para la comuna de Concep-

ción (Agüita de la Perdiz, Palomares y Juan Ramírez) muestran una alta vulnerabilidad técnica, es decir, son lugares sin acceso a redes de grifos, mínima accesibilidad para vehículos de bomberos y la materialidad de sus construcciones poseen baja resistencia al fuego. Finalmente un nuevo artículo está siendo evaluado (<https://doi.org/10.5194/nhess-2021-131>), en él se reafirma las condiciones críticas de la interface urbano-rural en toda el Área Metropolitana de Concepción, frente a incendios forestales, basado en información geoespacial y machine learning, propone un gran avance para la toma de decisiones de parte de organizaciones gubernamentales. Sin embargo, por más que se avance en la creación de sistemas de predicción, lo que realmente cambia las vidas de las personas es la prevención en base a la educación, por ello debemos empezar a educar a la población, enseñarle a nuestros niños/as que somos un país con incendios forestales y qué deben hacer cuando se enfrenten a un incendio es la diferencia entre la vida y la muerte.

Chile, al ser parte de los 193 Estados Miembros de la Organización de Naciones Unidas (ONU), actualmente, es parte del proceso del Examen Periódico Universal (EPU), una instancia donde los Estados se evalúan mutuamente respecto del cumplimiento de sus compromisos en materia de Derechos Humanos (DDHH).

¿Qué ocurre con el cumplimiento al derecho a la educación de las y los jóvenes en conflicto con la justicia? Fundación Tierra de Esperanza, en sintonía con su misión institucional, hace más de una década trabaja directamente para asegurar el derecho al acceso, calidad y permanencia en la educación de este grupo de adolescentes.

Según el último Anuario Estadístico del Servicio Nacional de Menores (2019), fueron 3.076 adolescentes y jóvenes atendidos en medidas y sanciones en contexto privativo de libertad, y 8.152 adolescentes y jóvenes atendidos en medidas y sanciones en contextos ambulatorios. ¿Cómo el Estado garantiza el cumplimiento de sus derechos relacionados con la educación?

El período actual del Examen Pe-

riódico Universal al que voluntariamente se somete Chile nos invita a detenernos para revisar cómo el país está dando cumplimiento a este y tantos otros derechos que incluyen a la niñez y adolescencia. En el ámbito de la educación y en el proceso del EPU, el Estado de Austria recomendó a Chile "garantizar el acceso a una educación inclusiva y de calidad en los centros de detención de menores, así como la continuidad de los estudios en el sistema educativo común una vez cumplidas las condenas", una indicación patrocinada desde Fundación Tierra de Esperanza durante la ejecución de su plan de abogacía, previo al examen periódico universal, proceso en el que tomamos contacto con distintas embajadas, con el fin de informar acerca del derecho a la educación de los adolescentes que se encuentran privados de libertad en nuestro país. Lo anterior, implicó relevar una realidad invisible para gran parte de la sociedad y en la cual el Estado de Chile debe destinar mayores esfuerzos para garantizarles su derecho.

Hoy nos preparamos para informar a Naciones Unidas acerca de los

EPU y reinserción social



RICARDO SUAZO GUZMÁN
Director técnico de Fundación Tierra de Esperanza.

avances, retrocesos y estancamientos sobre la garantía de estos derechos, con el fin de mantener los desafíos y recomendaciones en el centro de las discusiones de las Políticas Públicas.

El Examen Periódico Universal es una oportunidad para que el Estado de Chile de cuenta del cumplimiento de los Derechos Humanos en el país y se comprometa a establecer mejores mecanismos de garantía. Desde la sociedad civil tenemos el potencial de complementar lo informado por el propio Estado con el envío de reportes alternativos que configuran un panorama más fidedigno

de la situación de los Derechos Humanos en el país. Paralelamente, una mayor participación en estas instancias las vuelve más democráticas y fortalece su legitimidad. En este espíritu, Tierra de Esperanza tomó parte de este proceso.

Finalmente, como en todas las instancias internacionales, la efectividad de estas instituciones recae en la voluntad política de los Estados, con un importante rol desde la Sociedad Civil. La garantía de los DDHH es un imperativo ético que requiere de una amplia participación y del compromiso con la dignidad de todos los seres humanos.

Las palabras vuelan, lo escrito permanece

EDITORIAL

La PDI entregó recientemente las cifras de servicios policiales asociados al delito de abandono y/o maltrato animal durante el primer semestre de 2021. Ello incluye todos aquellos procedimientos que se originan por órdenes de investigar, instrucciones particulares, denuncias y flagrancias. La Región del Biobío figura en cuarto lugar nacional (54) en cantidad, después de la Metropolitana (262), Valparaíso (127) y Maule (56).

El maltrato animal es considerado un delito de acción penal pública y ello implica que cualquier persona en conocimiento de este tipo de hecho puede realizar la denuncia ante los organismos habilitados, es decir, las policías y Ministerio Público. Se entiende como maltrato animal toda acción u omisión (ocasional o reiterada) que injustificadamente cause daño, dolor o sufrimiento a un animal. Cabe destacar que la actual legislación considera el abandono como maltrato.

La normativa que regula la tenencia de animales es relativamente reciente: fue en marzo de 2009 cuando se promulgó la Ley 20380, cuyo artículo primero indica el establecimiento de normas destinadas "a conocer, proteger y respetar a los animales, como seres vivos y parte de la naturaleza, con el fin de darles un trato adecuado y evitarles sufrimientos innecesarios".

Una nueva ley fue promulgada en 2017, establecien-

Maltrato animal y violencia social



Se entiende como maltrato animal toda acción u omisión (ocasional o reiterada) que injustificadamente cause daño, dolor o sufrimiento a un animal. El abandono es maltrato.

do normas sobre tenencia de mascotas, sanciones — con multas de hasta 30 UTM en casos de incumplimiento — y un registro nacional al cual los dueños de mascotas deberían inscribirse para así identificar a los responsables de los animales ante cualquier dilema con la ley. Pero, del mismo modo que ha ocurrido con la legislación anterior, la llamada "Ley Cholito" presenta vacíos que son aprovechados por quienes perciben a los animales como objetos o seres inanimados.

Cuando una persona decide aceptar y mantener una mascota contrae un conjunto de obligaciones que incluyen proporcionarle alimento, hogar y buen trato; brindarle los cuidados veterinarios y no someterlos a sufrimientos; además de respetar las normas de salud y seguridad pública. Lo anterior incluye la prohibición del sacrificio por método de control de la población, las peleas de animales y el adiestramiento para que sean más agresivos. El maltrato animal puede ser un síntoma de la violencia social instalada en una sociedad.

CARTAS

El problema de los rezagados

Señora Directora:

El plan de vacunación chileno ha sido reconocido a nivel mundial por abarcar a toda la población en un corto periodo de tiempo, dando prioridad a los grupos de riesgo y calendarizando por distintas edades para no colapsar el sistema. Sin embargo, en los últimos días se han masificado las críticas por largas filas y supuesta falta de dosis.

Esto ocurre porque hoy se trabaja en vacunar a jóvenes, a adultos mayores con dosis de refuerzo y a rezagados, el grupo más complejo de todos y el que está saturando el sistema, porque se vacuna cuando se le antoja y no cumple con las fechas estipuladas por la autoridad.

Algunos han sugerido que este grupo debería ser la prioridad. Yo creo que no. ¿Por qué las personas que han cumplido con los plazos y han manifestado su preocupación por tener sus vacunas al día deberían posponer su seguridad en desmedro de quienes han actuado con irresponsabilidad en medio de una pandemia?

Josefa Hernández, funcionaria de la Salud.

Fin de mes

Señora Directora:

Es innegable el aumento del costo de vida en Chile. La inflación está presente y se advierte que podría aumentar en los próximos meses. A esto se suma que los sueldos se han visto estancados. Si bien hay que reconocer que han aumentado las ofertas de empleo, también es cierto que el pago ofrecido no es suficiente para cubrir los gastos básicos de cualquier familia en el país. Las chilenas y chilenos quieren trabajar, pero también quieren que su tiempo, el que sacrificarán lejos de sus familias, tenga una conversión económica que les permita vivir con dignidad y no solo llegar a fin de mes.

Jaime Monjes Farías

IFE para los que necesitan

Señora Directora:

La universalidad del IFE fue un oasis económico para muchos chilenos que, sin tener la necesidad de un apoyo monetario, recibieron felices el dinero. No es coincidencia que en los últimos meses hayamos visto aumentos considerables de compras por internet e inflación de

precios por la mayor liquidez que presenta la población.

Por esa razón, es momento de que estos aportes comiencen a ir en retroceso para ser dirigidos exclusivamente a los que realmente lo necesitan, dando prioridad a otros beneficios universales, como el Ingreso Laboral de Emergencia recientemente anunciado, que fomenta la creación de empleos.

Pablo Fuenzalida, economista.

Fallo contra civil en DD.HH.

Señora Directora:

La Corte de Apelaciones de Concepción condenó a ex empleado de la papelería CMPC, Pedro Jarpa Forester, en calidad de cómplice de los delitos de homicidio calificado y aumentó las penas a carabineros involucrados en la llamada "Matanza de Laja-San Rosendo", en la cual fueron asesinados 19 trabajadores después del golpe de estado de 1973. Esta condena, implica el reconocimiento de civiles en actos de "Lesía humanidad". Nuestra solidaridad a todos los familiares de las víctimas, quienes esperaron cerca de 48 años para obtener algo de justicia.

Derico Cofré Catri

5 BONOS DE AYUDA



Envíe sus cartas, con una extensión máxima de 1.400 caracteres, con espacios vía email a:

◆ contacto@diarioconcepcion.cl

◆ Cochrane 1102, Concepción

La correspondencia debe consignar claramente la identidad del remitente y su número de teléfono.

Hacemos presente que el diario no puede constatar fehacientemente la identidad del autor de la correspondencia y reproduce la indicada por éste, deslindando ulterior responsabilidad.

La Dirección se reserva el derecho de seleccionar, extraer, resumir y titular las cartas recibidas, sin explicación alguna y evitando cualquier discusión con el remitente.

Política



#NosCuidamos

Patricio Lynch, consejero regional

“Yo me sigo cuidando, usando mascarilla y lavándome las manos. Todos debemos hacer lo mismo, lo recomiendo”.

90

días

corridos o hábiles. Esa es la divergencia que mantienen el Gore y el Minvu en torno a las fechas.

Silencio administrativo

Implica la aprobación del plan sin haber sido votado y eso es lo que algunos cores quieren evitar.

Marcelo Castro Bustamante
marcelo.castro@diarioconcepcion.cl

Al mediodía y de forma mixta está convocada la sesión extraordinaria del Consejo Regional (Core) para analizar y votar el Plan Regulador Metropolitano de Concepción (Prmc).

En esta ocasión, el motivo de la cita convocada por el gobernador Rodrigo Díaz refiere a una solicitud realizada por un grupo de cores para votar la iniciativa ante la duda que existe por los plazos para concretar el escrutinio del proyecto.

La petición fue realizada, entre otros, por Tania Concha (PC) y Javier Sandoval (PI). “Se solicitó ante la nebulosa que surgió por parte del Minvu la semana ante pasada sobre los plazos y el silencio administrativo si no se votaba. A lo que se suman informes jurídicos de Vivienda y el Gobierno Regional (Gore) sobre los plazos. Hasta este martes, sólo hemos recibido el informe en derecho del Gore que fue realizado por un externo y nuestras dudas aún siguen, y todo esto podría ser objetado por Contraloría”, dijo Concha.

Postura similar tiene Sandoval, quien sostuvo que “la convocatoria es extemporánea, esto debió ser antes del 8 de agosto, tal como lo solicitamos. Así se realizaba dentro de los dos plazos y nos anticipábamos a cualquier escenario. Eso no se cumplió y ya estamos fuera del plazo del Minvu”.

Plazos claros

En la Seremi de Vivienda mantienen su postura sobre los plazos y que el proyecto debe ser aprobado por el Core.

“Lo más relevante es el contenido de la propuesta y la actualización es necesaria. Acá se debe devolver el poder a los municipios y concretar las modificaciones que se están proponiendo y que afectan a muchas familias, como el ensachamiento de la ruta de la Ma-



FOTO: RAPHAEL SIERRA P.

NUEVAS VÍAS y la circulación de camiones es parte de lo que regula el nuevo Prmc.

ESTE MEDIODÍA SE CONVOCARÁ A SESIÓN EXTRAORDINARIA

Dilación y falta de informes: las posturas del Core ante la votación del Prmc

Las dudas sobre los plazos para definir el futuro del instrumento reinan en el cuerpo político y se suman a las acusaciones cruzadas entre los actores por distintas situaciones que tensionan el escrutinio.

dera o la ruta pie de Monte. Una aprobación es un nuevo piso no un techo”, dijo el seremi Sebastián Abudoj.

Sobre los plazos añadió que se ceñirán a lo que han dicho y que son 90 días corridos, periodo que finalizó el 9 de agosto.

Respecto al informe en derecho mencionado por los cores, indicó que la semana pasada fue remitido un informe técnico al Gore, donde también sigue a firme la postura que se deben contar días hábiles. “Acá existe un informe fundado en derecho para avalar nuestra decisión. El Minvu a la fecha

sólo ha remitido un oficio que complementa varios puntos de forma técnica, no es un informe jurídico o en derecho”, dijo Claudia Toledo, jefa de Planificación y Desarrollo Regional.

Desde la instancia, informaron que Contraloría está en conocimiento, de manera informal, de la divergencia de posturas con el Minvu y validó la idea que tiene el Gore.

Visión de otros cores

En el Core las posturas son claras. Óscar Ramírez (DC) aseveró que “esto no debe ser aprobado por un silencio administrativo y debemos realizar un nuevo plan regulador, independiente del resultado que tenga la votación”.

El core y ex seremi de Vivienda, James Argo (UDI), coincidió con Abudoj y agregó que “se está desviando el foco y debemos regirnos por la propuesta más conservadora para evitar el silencio administrativo”.

Su par Patricio Lynch (RN) consideró que “esto es un plan que recoge la opinión mayoritaria de quienes hacen ciudad. Acá hay un trabajo positivo de todos los actores, especialmente del seremi Abudoj ante las necesidades de la ciudad”.

OPINIONES

Twitter @DiarioConce
contacto@diarioconcepcion.cl

Política



FOTO: RAPHAEL SIERRA P.

Unidad Constituyente: consulta cuenta con 69 locales y se podrían sumar otros siete

Contra el tiempo trabajan en Unidad Constituyente para confirmar los locales de votación que tendrá la consulta ciudadana de este sábado y que definirá al o la candidata presidencial de la centro izquierda.

Hasta ayer se confirmaban 69 locales por la organización, aunque hay siete recintos que aún no han

sido confirmados, entre ellos se encuentran sedes en las comunas de Contulmo y Los Álamos.

En tanto, se confirmó que Isla Mocha tendrá su local propio, mientras que los habitantes de la Isla Santa María deberán viajar al continente si quieren participar del proceso. Desde la organización, aseguraron que estudian esta si-

tuación para evitar que los isleños deban trasladarse hasta Coronel.

Los horarios de funcionamiento de las mesas serán los mismos de una jornada electoral normal, es decir, desde las 8 a las 18 horas y se espera una confirmación para las próximas horas de cómo se realizará la entrega de resultados en la zona.

ANTE SERIE DE TRASCENDIDOS RESPECTO A CONTINUIDAD DE ALGUNAS CANDIDATURAS

UDI definirá sus nombres a la elección parlamentaria el viernes

Tanto en Ñuble como en Biobío son varios los interesados en postular al Senado y los hermanos Van Rysselberghe buscan estar en ambas contiendas.

Ángel Rogel Álvarez
angel.rogel@diarioconcepcion.cl

Durante la mañana de ayer comenzaron a circular versiones en torno a una eventual decisión de la senadora Jacqueline van Rysselberghe (UDI) de no continuar con su aventura de ser carta al Senado en la Región de Ñuble.

Los números, de supuestas encuestas no oficializadas, estarían dando una mejor chance al actual diputado del Distrito 19, Gustavo Sanhueza. Eso, al menos, decían los rumores que rápidamente fueron desmentidos en distintos sectores del gremialismo (incluso quienes no apoyan a la senadora).

Hasta ahora lo claro es que el diputado Sanhueza oficializó su opción de ser candidato al Senado, y en Biobío, su colega del Distrito 21, Iván Norambuena, no ha hecho lo mismo.

Lo primero tensiona las cosas en la UDI de cara a la definición del viernes por parte de la Comisión Política. ¿La razón? En Ñuble se eligen dos senadores, por tanto, cada lista puede presentar hasta tres nombres. Es un hecho que en RN será candidato el diputado, Frank Sauerbaum, y en Evopoli, Luciano Cruz-Coke, quedando solo un cupo para una carta UDI, a menos que desde Chile Vamos decidan competir con dos listas.

¿Cómo afecta esto la definición en Biobío? Es la principal interrogante y, hasta ahora, los dirigentes regionales han guardado silencio.

En Biobío se eligen tres senadores, por tanto, se pueden presentar



LOS HERMANOS Van Rysselberghe deberían competir en las regiones de Ñuble y Biobío, respectivamente.

3

senadores se elijen en Biobío, por tanto una lista puede llevar hasta cuatro nombres. En Ñuble se eligen dos, por ello la lista se reduce a tres posulantes.

cuatro opciones por lista, solo el diputado, Enrique van Rysselberghe, es opción, al menos, de manera oficial.

Como está dicho, Norambuena no ha oficializado su interés ante la directiva (aunque hace rato que su nombre suena) y en los otros partidos del oficialismo, poco y nada se sabe de nombres.

RN es excepción, pues se ha especulado con el ex general de Carabineros, Hermes Soto. Sin embargo, desde el partido, dicen que no ha existido acercamiento. Evopoli centra sus esfuerzos en Ñuble. El viernes se zanjarán las dudas.

OPINIONES

Twitter @DiarioConce
contacto@diarioconcepcion.cl



FOTO: RAPHAEL SIERRA P.

Un domingo para tomar decisiones tras conocer carta presidencial

En la Unidad Constituyente la situación tampoco es clara, a menos de una semana de la inscripción de las candidaturas. Aunque en partido como el PS y la DC ya priorizaron sus opciones a nivel regional, los diputados, Gastón Saavedra (en la imagen) y José Miguel Ortiz, respectivamente.

En los últimos días, no obstante, el diputado del Distrito 21, Manuel Monsalve, ha puesto la cuota de incertidumbre asegurando que algunos sondeos le dan las mejores opciones de electividad.

Tanto socialistas como demócrata cristianos definirán sus cartas el domingo, en sus respectivas instancias nacionales, luego de la consulta ciudadana que el sábado definirá a la carta presidencial del sector.

Considerando que la listas senatoriales en Biobío considera hasta cuatro nombres no está claro, quienes serían los otros dos representantes del bloque. Han manifestado su intención el diputado del Distrito 21, José Pérez Arriagada (PR), y no haya muchos nombres más, luego que se desecharan las opciones de Gabriel Silber (DC) y Rodrigo Peñailillo (Indep.).

Ciudad

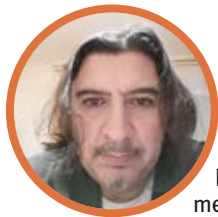

#NosCuidamos

Héctor Valladares, piloto costero

“Uno siempre cree que la enfermedad está en la vereda del frente o que no te va a pasar a ti, pero después de haber estado entubado ves la vida de manera diferente. ¡Nadie está libre!, el mejor consejo es que se cuiden”.



FOTO: RAPHAEL SIERRA P

FRASE

“La actitud ganadora desde la Seremi no es tal, porque aquí nadie gana, todos perdemos”.

Verónica Cortés, socia concesionaria de Food Court S.A.

“No existe ninguna cláusula que diga que las diferencias deban resolverse en un Tribunal Arbitral”.

Leonidas Romero, diputado RN del Distrito 20.

“La empresa no fue capaz de trabajar en favor de las condiciones de los locatarios y la infraestructura de la Galería”.

Victoria Pincheira, seremi de Bienes Nacionales.

LOS 70 locatarios deberán seguir esperando que se resuelva el conflicto.

Mauro Álvarez S.
mauricio.alvarez@diarioconcepcion.cl

ANTE FALLO DE CONTRALORÍA

Falta de cláusula en contrato podría jugar a favor de locatarios

Afectados indicaron que todo se resume a falta de voluntad política para resolver conflicto de parte de Bienes Nacionales. Ministerio defiende postura ante exceso de prórrogas.

Como un balde de agua fría catalogaron los locatarios y la concesionaria Food Court S.A. el pronunciamiento de Contraloría que ratifica que Bienes Nacionales no tiene ninguna obligación de acceder a la prórroga, como tampoco de modificar el proyecto original que propuso la empresa para darle un nuevo rostro a Galería Alessandri, cuando pidió la intervención del órgano estatal.

Y si bien la resolución no fue lo esperado por la concesionaria y los locatarios, puesto que en el argumento dado, Contraloría se abstiene respecto al fin de la concesión entre el Ministerio y la empresa, indicando que se debió haber recurrido a un Tribunal Arbitral, esto no correspondería.

Lo anterior, “porque Contraloría basa sus inhabilidades en un hecho que no es efectivo, pues en el contrato firmando por las partes, no existe ninguna cláusula que diga que las diferencias deban resolverse en un Arbitral. De hecho, ello debió conformarse al inicio de la concesión, lo que nunca se realizó”, sostuvo el diputado, Leonidas Romero (RN).

Por su parte, la socia concesionaria, Verónica Cortés, indicó que “Bienes Nacionales nunca puso la

cláusula que expresa Contraloría en el contrato. Por tanto, la actitud ganadora desde la Seremi no es tal, porque aquí nadie gana, todos perdemos, porque el Gore ya dijo que no hay plata para remodelación”.

Agregó que “si ellos tuvieran voluntad política, sería todo distinto, porque no hay argumento para que no se lleve a cabo el proyecto de nosotros, como si fuéramos enemigos, ¿enemigos de qué? Aquí no estamos en una trinchera, sólo estamos velando por un bien para

los locatarios”.

Pasos a seguir

Food Court S.A. sostuvo una reunión con los locatarios la noche del lunes, hecho que fue agradecido, así como al diputado Romero, por la gestión y por no haberlos dejado botados.

“Estamos esperanzados en la futura gestión del gobernador Rodrigo Díaz, para llevar adelante la construcción, porque es de interés regional. No puede ser que por te-

mas administrativos no haya voluntad política por parte del Ministerio para buscar acuerdos, porque los locatarios están tristes, por lo que esperamos que se abran al diálogo”, enfatizó Cortés.

En tanto, la presidenta de la Asociación Gremial de Comerciantes Establecidos de la galería, Teresa González, indicó que “nos llama la atención todo lo que está pasando, Bienes Nacionales tiene una actitud descriteriada, porque sólo falta voluntad política, al no haber

cláusula”.

La dirigente complementó que “la empresa tiene los dineros para poder construir, hemos cambiado el proyecto, nos ajustamos al PRC de Concepción, por lo que seguiremos tocando puertas para poder llevar a cabo nuestro proyecto, porque estamos trabajando en malas condiciones, pasando frío y eso parece no importarle al Ministerio”, sentenció.

Es por ello que, recurrirán a una consideración por este caso, “le diremos a la Contraloría General para que revise los antecedentes, donde se indica que no existe ninguna cláusula en el contrato, por lo que esperan una pronta resolución de este tema”, expresó el diputado Romero.

No obstante, la seremi de Bienes Nacionales, Victoria Pincheira, enfatizó que el pronunciamiento de Contraloría sólo confirma que ellos han actuado dentro del marco legal y sin vicios al terminar la concesión onerosa con Food Court S.A.

“Ante las excesivas prórrogas, para que la empresa cumplieran con las obligaciones contractuales, donde no fueron capaces de trabajar en favor de las condiciones de los locatarios y la infraestructura de la Galería Alessandri, continuar con la vigencia del contrato significaría mantener las mismas condiciones de los últimos diez años y ante la responsabilidad que tenemos con la ciudad, era impresentable extender aún más dicha concesión”, concluyó la seremi Pincheira.

OPINIONES

Twitter @DiarioConce
contacto@diarioconcepcion.cl

Ciudad

PIDEN PRONTA SOLUCIÓN

Plaza Perú: vecinos piden terminar con “impresentable cerro de basura”

FOTO: VECINOS DE PLAZA PERÚ

Hoy se realizará una reunión

Participará el gremio de locales y la Junta de Vecinos de la Plaza Perú.

Se robaron los contenedores

De acuerdo al gremio de locales de la Plaza Perú hace un mes se robaron los contenedores de basura.

Felipe Placencia Soto
felipe.placencia@diarioconcepcion.cl

Los vecinos de la Plaza Perú están indignados con un “cerro de basura que se acumula” al finalizar la Avenida Paicaví, proveniente principalmente de los numerosos locales que atienden a cientos de personas.

Se trata de un espacio público que también es utilizado por las residencias, ya sea casas o departamentos.

A juicio del Comité de Protección Familiar del Bloque II del sector, el “centro de acopio” no es considerado como tal y se ha optimizado o simplemente cambiado de lugar por parte del municipio.

“Nos traen residuos de otros lugares. Se deberían mejorar o cambiar los horarios, que se respeten los tiempos”, pidieron desde la organización vecinal.

Robo de basureros

El presidente de la Asociación Gremial Barrio Gastronómico Plaza Perú, Manuel Acuña, explicó que la situación es efectiva y lamentó la problemática.

Precisó que el problema se ha acentuado, ya que “hace un mes se robaron algunos contenedores”, por lo que el manejo de residuos no sería el mejor.

El Comité de Protección Familiar del Bloque II detalló que cuando los camiones de basura hacen el retiro, algunos líquidos quedan en el lugar, lo cual tampoco debería ocurrir.

Es por ello que el presidente de los locatarios, Manuel Acuña, aseguró que la idea es subsanar la situación mediante el diálogo entre los residentes, los emprendedores gastronómicos y el municipio.

De momento, el representante gremial informó que durante la jornada de este miércoles se realizará una reunión con la Junta de Vecinos de la



El foco se concentra en Avenida Paicaví al llegar a los locales gastronómicos y residencias. Se espera que el centro de acopio sea trasladado de lugar. Si se mantiene, piden que sea con las condiciones adecuadas de manejo de residuos. El municipio aclaró que realizará las fiscalizaciones y subsanará pronto la situación.

Plaga de ratones en el peak de la pandemia

El presidente de la Asociación Gremial Barrio Gastronómico Plaza Perú, Manuel Acuña, explicó que otro de los problemas que han enfrentado en el sector es la alta presencia de ratones, lo que se acentuó en medio de la pandemia, especialmente en el confinamiento.

Aseguró que como empresario, y también residente del sector, da fe de que muchos departamentos residenciales también fueron afectados por la presencia de roedores.

Indicó que por parte de las autoridades se les entregaron insumos “para poder combatirlos”. Eso sí, “se trata de un problema que siempre ha estado presente”, pero que se acentuó en un momento.

Cabe recordar que en el sector centro de Concepción comerciantes de Caupolicán también denunciaron la alta presencia de este animal en el 2020. Incluso, un supermercado de retail fue clausurado en su oportunidad hasta que subsanara la situación.

Plaza Perú.

Desde esta organización vecinal, su presidenta Paulina Verdugo, declaró: “No es presentable que esté

acumulada en la calle. Debemos evitar esto”.

Es por ello que instó al municipio a fiscalizar los recorridos de los camiones, que a su juicio habría un desorden. “A veces pareciera que no pasan los camiones en el día que se supone debe pasar. Lo hemos conversado con el municipio. La idea es que los vecinos sepan el horario exacto”, acotó Verdugo.

Fiscalización

Los vecinos y locatarios también insisten que la Municipalidad de Concepción deben dar una respuesta a este negativo escenario.

El coordinador de la dirección de Aseo y Ornato de Concepción, Eduardo Muñoz, manifestó que ante la afectación de algunos lugares “hemos acordado con locatarios, algunos puntos de acopio de basura en horarios definidos, sobre todo, noc-

turnos. Y ese horario muchos de ellos no lo han respetado y eso ha dado pie a que otros también coloquen la basura en horarios que no corresponden”.

Es por ello que hizo un llamado “a la corresponsabilidad”. A que la ciudadanía y los administradores de locales “tiene que sacar la basura en los días y horarios que corresponde”.

Muñoz aseveró que como municipio también fiscalizarán la situación y harán lo mismo con la empresa de camiones recolectores en cuanto a sus recorridos para no acumular desechos.

“La idea no es que se generen estos micro basurales que dañan la imagen y el medio ambiente de la ciudad (...). Esperamos ver prontamente resultados”, puntualizó Muñoz.

OPINIONES

Twitter @DiarioConce
contacto@diarioconcepcion.cl

Ciudad



FOTO: HGGB

Ximena Valenzuela Cifuentes
ximena.valenzuela@diarioconcepcion.cl

A un año de funcionamiento el Hospital Modular, emplazado en terrenos de la Facultad de Odontología de la Universidad de Concepción, ya cuenta con más de 1.700 atenciones y más de 2.000 egresos de pacientes, que originalmente eran del Regional, pero que el centro absorbió para favorecer la reconversión de camas.

“Su aporte ha sido invaluable, porque ha permitido que el Hospital Regional pueda reconvertir las camas, con alas Covid, en el período más álgido de la pandemia. Partió como un hospital básico, pero ha ido de menos a más en cuanto a la complejización de pacientes que en un 90% son de cuidados medios, antes eran de cuidados básicos”, afirmó Eliana Eriz, médico jefe del recinto modular.

Si bien ahora la disponibilidad de camas críticas alcanza un 19% en UCI y 24% UTI (en el peor momento de la pandemia no superaban el 3%), las camas del Modular siguen siendo vitales para atender pacientes de mediana complejidad, a quienes requieren tratamientos con hospitalización. Además, con sus 74 funcionarios, atiende a pacientes de listas de espera para cirugía mayor ambulatoria, que reciben en el lugar servicios prequirúrgicos y cuidados posoperatorios.

Otro beneficio, destacó Eriz, es el apoyo que han generado, a través del área de Fisiatría, Kinesiología y de Terapia Ocupacional, a pacientes recu-

ENTRE SIETE y diez días permanecen los pacientes internados en el centro ubicado en la UdeC.

COLABORANDO EN DESCONGESTIONAR EL REGIONAL

Hospital Modular ha atendido a más de 1.700 personas en pandemia

Pacientes de cuidados medios, pre y postoperatorios, además de rehabilitación recibe el recinto. Seremi de Salud reconoce ralentización en baja de casos de 30% a 10%.

perados de Covid, con secuelas motoras, neurológicas y de funcionalidad, muchos de ellos dados de alta del Regional, pero que concluyen sus terapias en el Modular.

“Nada de esto hubiese sido posible sin el valor que la UdeC y sus autoridades le dieron para la importancia de la atención de los pacientes del Regional (...) al ceder en préstamo los terrenos que ocupa”, aseguró Eriz.

Cabe destacar que, en promedio, la estadía de los pacientes fluctúa entre siete y diez días.

El director (s) del Regional, Miguel Aguayo, afirmó que a un año de funcionamiento del Modular la evaluación es muy positiva, sumando más de 20 felicitaciones por trato y atención, “un equipo de trabajo comprometido con la atención de usuarios y nuestros pacientes, ha hecho que lleguemos a tener más de 70 en sus instalaciones con muy buena calidad de atención, personal de turno 24/7 lo que permite ingresos en cualquier horario”.

Ralentización de baja de casos

Si bien, la Región mantiene una positividad baja de sólo 1% y en las últimas 24 horas registró 30 casos nuevos y 383 activos, al igual que en el resto del país se está produciendo una ralentización en la baja de casos de coronavirus.

El seremi de Salud, Héctor Muñoz, reconoció lo anterior y detalló que la mayor baja fue de 30%, pero la última semana sólo 10%. “Ahora el trabajo de todos es mantener una tasa de incidencia de menos de 100 casos por cada 100.000 habitantes en la Región, ojalá menos de 50, en este momento tenemos 23”, dijo.

“Seguiremos con el virus”, “es difícil tener Covid cero”, “se va a mantener por mucho tiempo” e incluso, en “pueden subir (los casos) porque se ha perdido de la inmunidad de los primeros vacunados y por las variantes”, fueron parte de las advertencias que realizó Muñoz.

Para prolongar la baja de casos es necesario cumplir las medidas de prevención, uso de mascarilla y vacunación, proceso que cuenta con 1.116.047 personas con dos dosis, contando a menores de hasta 12 años, y que entre la semana pasada y el lunes se inoculó a más de 36.000 personas con dosis de refuerzo.

OPINIONES

Twitter @DiarioConce
contacto@diarioconcepcion.cl

Calendario de Vacunación Covid-19

Miércoles 18, Jueves 19 y Viernes 20

Segunda dosis Pfizer a población vacunada con Pfizer entre el 5 y el 18 de julio

Segunda dosis a población vacunada con Sinovac

Adolescentes entre 15 y 17 años
Adolescentes con comorbilidades entre 12 y 17 años

No se aplicarán primeras dosis a menores de 18 años
Vacunación embarazadas a partir de las 16 semanas de edad gestacional**

**Deben presentar el Formulario Consejería Vacunación Embarazadas.

Calendario Dosis de Refuerzo

Miércoles 18

Personas entre
70 y 71 años*

Jueves 19

Personas entre
64 y 69 años*

Viernes 20

Personas entre
55 y 63 años*

*** Vacunadas con segunda dosis Sinovac entre el 1 y el 14 de marzo.**

Personas inmunocomprometidas desde los 16 años. **
Enfermedades autoinmunes en tratamientos biológicos/pequeñas moléculas, dializados (hemo o peritoneo)***

** Que hayan recibido esquema completo hasta el 31 de mayo.

*** Los pacientes deben presentar receta o certificado que acredite su condición de salud.

Vacuna del Laboratorio Astra Zeneca (ChAdOx1-S) para mayores de 55 años.

Vacuna del laboratorio Pfizer-BioNTech (BNT162B2) para pacientes inmunocomprometidos.



Matías Salinas, ingeniero forestal

“Porque estamos en un proceso de adaptación para acostumbrarnos a convivir con el virus. Si nos vacunamos y cumplimos con las medidas sanitarias, creo que estaremos mucho más cerca de terminar con esta crisis”.

Javier Ochoa Provoste
javier.ochoa@diarioconcepcion.cl

TEMA SERÍA ALGO COYUNTURAL

Frenazo chino presiona al alza a tipo de cambio local

Efectos en el corto plazo dan cuenta de una baja en el precio del cobre y un alza del dólar. Pero analistas estiman que efecto no será duradero y confían en la capacidad del gigante asiático hacia fines de año.

China, principal socio comercial de Chile junto a Estados Unidos, está viendo ralentizada su economía debido a las restricciones sanitarias a partir de los rebrotes de coronavirus, con directas implicancias para Chile.

La Oficina Nacional de Estadísticas (ONE) informó ayer que las ventas al detalle en China crecieron 8,5% en el cálculo interanual a julio, por debajo de la proyección de analistas de Bloomberg.

También quedó debajo del crecimiento de 12,1% de junio, lo que analistas atribuyen al resurgimiento del virus en gran parte del país.

Pese a todo, “La economía nacional continúa su estabilización y recuperación”, informaron desde la ONE.

Efectos al corto plazo

El estratega de mercados de la empresa de inversiones XTB Latam, Sebastián Espinosa, sostuvo que con el freno que han tenido los datos macro y sobre todo los datos de las fábricas en China el precio del cobre ha caído fuertemente desde máximos históricos, lo que presiona al alza al tipo de cambio.

“La inflación también ha causado estragos en el gigante asiático y esto ha hecho que la industria frene las compras y se empiece a producir menos, mientras que las mayores restricciones a las empresas chinas también han hecho que el mercado se frene, lo que tiene a la bolsa china cayendo. Si a esto le sumamos las medidas de las últimas semanas, de nuevas cuarentenas con la aparición de la variante delta, el panorama de corto plazo no es muy alentador para el metal rojo”.

Factor incertidumbre

El economista de la UDD, Carlos Smith, recordó que el dólar tiene un componente de incertidumbre muy marcado, por lo que tanto los rebrotes en China como el tema político interno, impulsan al alza a la divisa norteamericana.

“Este mayor precio del dólar que se empina hacia los \$800 puede generar mayores presiones inflacionarias en mucho de los bienes de consumo, lo que podría acelerar aun más el ajuste de tasas encareciendo el crédito”.

Frenazo chino sería pasajero

Para el economista de la UdeC, Víctor Hernández, se ha producido una suerte de “recalentamiento” en muchas economías debido a las

ANALISTAS confían en la capacidad de China para retomar ritmo de crecimiento, por lo que estiman que efectos de caída de producción es coyuntural.



8,5%

crecieron las ventas al detalle en China durante julio, por debajo de junio: 12,1%. Asimismo, bajó la producción industrial debido a los rebrotes y a recientes inundaciones, lo que redujo la demanda interna.

ayudas fiscales, le ha pasado a China y también a Chile.

“Es tal la generación de estímulos y al mismo tiempo es tal el im-

pulso que esto genera, lleva a que ciertas variables como el consumo, comiencen a reactivarse. Y este consumo, que es gasto, permite mantener esto, pero llega un momento que la economía agarre la inercia necesaria para alcanzar el nivel de normalidad. A China le pasó eso, creció 6,4% en el último mes, lo que no es malo”.

Hernández reconoció que esto ha llamado la atención de muchos países, incluyendo Chile. No obstante, dijo, no es una situación que vaya a mantenerse en el tiempo.

“La capacidad que está teniendo

China en términos productivos propiamente tal, es bastante alta, promisoriosa, por lo tanto yo creo que es un ajuste momentáneo, tal como sucederá en Chile hacia fines de año, con un retiro gradual de ayudas fiscales, lo que traerá un bajón, así como en gran parte del mundo, lo que se proyecta para 2022. La idea es que el aterrizaje sea lo más suave posible y creo que China tiene la capacidad para lograrlo. Creo que no hay que alarmarse”.

OPINIONES

Twitter @DiarioConce
contacto@diarioconcepcion.cl

Economía & Negocios

FOTO: MINAGRI BIOBÍO

ESPERAN LEVE REPUNTE CON EL FRENTE DE MAL TIEMPO DE ESTA SEMANA

En alerta: productores de frutas preocupados por escasez hídrica



INDUSTRIA FRUTÍCOLA vive un delicado momento a raíz de la falta de agua.

Daniel Núñez Durán
contacto@diarioconcepcion.cl

Para nadie es un misterio que el país y la Región viven una compleja situación debido a la crisis hídrica. De hecho, de acuerdo a meteorología, el mes de julio fue el más seco desde que se tenga registro.

Con estos antecedentes, uno de los rubros más afectados ha sido el agrícola y, particularmente, el frutícola.

La fruta hoy en día genera alrededor de 700 mil puestos de trabajo y si esta situación continúa habrá zonas que no serán más productoras de fruta, por un tema de disponibilidad de agua, o que bien irán disminuyendo. Frente a esta situación los agricultores tendrán que decidir qué cultivar y qué no", comentó Jorge Valenzuela, presidente de la Federación de Productores de Frutas de Chile (Fedefruta).

A nivel local, la situación no es muy distinta. La falta de agua ha generado bastante preocupación en los productores de fruta. "Estamos atravesando por un momento complejo. Estamos con los dedos cruzados esperando que llueva bastante en este frente que se acerca estos días. Ojalá traiga nieve, porque la situación para el productor es muy

Para hacer frente al problema la industria regional confirmó que el trabajo con la seremi de Agricultura es mancomunado, pero indicaron que "se necesita una real intervención de Gobierno".

700.000

personas a nivel nacional trabajan en el rubro agrícola. Con la sequía, a mediano plazo, esos puestos de trabajo podrían desaparecer.

delicada. Sin agua no podemos producir lo que tenemos planificado", indicó José Miguel Stegmeier, presidente de la Sociedad Agrícola de Biobío (Socabío).

Medidas preventivas

Pensando a largo plazo, las medidas a tomar se centran en temas de obras públicas en todas las zonas de la Región. Uno de los primeros objetivos trazados ha sido la tecnificación del riego.

"Hace tiempo que venimos tecnificando el riego. Biobío es, probablemente, la Región que tiene mayor avance en esta materia. Hemos invertido bastante en riego pivote, de goteo o aspersión. Eso significa bastante ahorro de agua, pero igual la lluvia que cae es mucho menos de lo que fue en su momento. Si no logramos almacenar las aguas de invierno en embalse (lluvia o nieve), vamos a vernos mucho más afectados. Además, el

lago Laja está en niveles muy bajos y funcionando solo con su reserva. Esperamos que algo se recupere", sostuvo Stegmeier.

Por su parte, en la seremi de Agricultura también están en alerta. "A pesar que actualmente la condición de la vegetación es adecuada para la Región, se observa una situación de déficit de precipitaciones. Esto hace que la vegetación se encuentre condicionada a las precipitaciones de los meses venideros, los cuales pueden cambiar en forma negativa la condición favorable que hoy tiene la Región al no contar con la lluvia necesaria", indicó el seremi de Agricultura, Francisco Lagos.

Sobre las medidas que han adoptado como cartera, el seremi indicó que "debido al cambio estructural, de temperaturas inestables, menores precipitaciones y menor acumulación de nieve; de manera permanente, el Minagri cuenta con

diversos programas e instrumentos a través de CNR, Indap e Inia, orientados a hacer más eficiente el uso del agua para el sector agrícola, como, por ejemplo: riego tecnificado y mejor conducción de agua".

La autoridad agregó que "se debe considerar que el riego tecnificado con un adecuado manejo logra un alto aprovechamiento del agua, llegando a un 90%, es decir, su uso se reduce a la mitad comparado con los riegos tradicionales, medidas que ayudan a mitigar los efectos del cambio climático".

José Miguel Stegmeier corroboró que el trabajo con la seremi ha sido estrecho y muy ameno para "no dejar caer la actividad", pero indicó que la situación va más allá de lo que puede hacer la cartera en el corto plazo. "Necesitamos grandes inversiones públicas como la licitación de embalses. Nos hemos dado muchas vueltas en la discusión del cambio climático, pero requerimos acción y en este sentido, necesitamos almacenar agua. Los programas de Gobierno deben ser muy claros al respecto".

OPINIONES

Twitter @DiarioConce
contacto@diarioconcepcion.cl

Economía & Negocios

PERIODISTA E INGENIERA COMERCIAL ELIGIERON A INCUBAUDEC COMO PATROCINADOR DE UN SEMILLA EXPANDE

Chill Picnic: emprendedoras se atreven a innovar con madera y en pandemia

Edgardo Mora Cerda
edgardo.mora@diarioconcepcion.cl

Dos jóvenes, mujeres y profesionales decidieron emprender en pandemia, sin darle tregua al cansancio y a las dificultades propias de esta crisis e ir cumpliendo los desafíos que se asocian a Chill Picnic, que "más que un emprendimiento es un sueño con mucha pasión".

Así lo describen sus cofundadoras Jocelyn Subelman, gerente general, y María de la Luz, encargada del área de marketing.

- ¿En qué consiste su innovación?

- La innovación de Chill Picnic está en su diseño. Nuestras mesas están perfectamente pensadas para la experiencia de hacer un picnic inolvidable. Son plegables, livianas y fáciles de llevar. Tienen ranuras donde puedes apoyar copas, un hoyo para poner una botella, y superficie suficiente para comida.

- ¿Quiénes integran su emprendimiento y qué funciones cumplen?

- Somos dos cofundadoras de Chill Picnic, Jocelyn Subelman, periodista de la Universidad del Pacífico y gerente general del emprendimiento, quien cumple la función planificar, dirigir y organizar, desde los proveedores hasta la logística. Por otro lado, María de la Luz, ingeniera Comercial, de la Universidad Adolfo Ibáñez, encargada del área de marketing, viendo las redes sociales, contenido y nuevos productos. Ambas nos preocupamos mucho por la cercanía y confianza con nuestros clientes, ha sido un factor clave en el éxito de nuestro emprendimiento.

- ¿Cuanto han invertido hasta la fecha, es capital público, privado o mixto?

- Es difícil decir un número exacto, pero hasta el minuto todo nuestra inversión ha sido privada. A comienzos de este año ganamos el subsidio Semilla Expande de Corfo, por lo que dentro de poco sería mixto, esperamos con esto hacer crecer y despegar nuestro negocio.

- ¿Qué rol ha jugado IncubaUdeC

Buscan acelerar el crecimiento de la empresa, expandirse a nivel nacional y al extranjero. Están en proceso de posicionamiento de marca, para luego pasar a una etapa de expansión.



FOTOS: INCUBAUDEC

y en qué etapa de su emprendimiento están?

- Elegimos a IncubaUdeC como patrocinador del subsidio Semilla Expande, han sido un pilar fundamental en nuestro proceso, excelentes guías y muy comprometidos. Estamos muy felices de nuestra decisión. Con Chill Picnic estamos en proceso de posicionamiento de marca, para luego pasar a una etapa de expansión nacional y ojalá en un futuro a nivel latinoamericano.

- ¿Cuáles son o serían los productos estrella de su innovación?

- Nuestras mesas de picnic plegables son un producto único e innovador. Las puedes llevar a todos lados y solucionan el problema de hacer un picnic en el suelo. Por otro lado, sin duda nuestras tablas de tina han sido



un éxito en esta cuarentena, ¡poder convertir tu baño en un spa y darse un

momento de relax es muy necesario! - ¿Cuál es el desafío más impor-

tante de emprender en tiempos de Covid?

- Ha sido muy desafiante para nosotras, partimos con mesas de picnic en tiempos de cuarentena, ¿loco no?, tuvimos que reinventarnos, sacar productos para usar dentro de la casa como la tabla de tina. Pero la verdad nos llevamos la gran sorpresa de una recepción increíble por parte de nuestros clientes, ¡con creatividad puedes hacer un picnic donde se te ocurra!

- ¿Que colaboraciones les gustaría recibir para acelerar el logro de sus metas?

- Por un lado, levantar capital con inversionistas para crecer, con esto podríamos fortalecer nuestro equipo. Chill Picnic está recién comenzando, tenemos mucho trabajo por hacer y por donde crecer. Con esto podríamos acelerar el crecimiento de la empresa, expandirnos a nivel nacional y ojalá al extranjero también. ¡Hay muchas ideas que tenemos en mente que queremos hacer realidad!

Hay otros tipos de colaboraciones que nos serían de mucha ayuda, como mentorías de expertos, experiencias de otros emprendedores exitosos. Nos gustaría poder capacitarnos, es difícil emprender de cero y creemos que podemos sacar mucho provecho de diferentes tipos de ayuda.

- ¿Cuáles son las proyecciones de su emprendimiento para los próximos 5 años?

- Queremos que cuando alguien piense en hacer un picnic, se le venga inmediatamente nuestra marca a la cabeza y podamos tener todos los productos necesarios para hacer tu picnic una experiencia única. Primero, queremos llegar a todo Chile para luego poder crecer al extranjero. Chill Picnic es más que un emprendimiento, es un sueño que tiene mucha pasión. Queremos mejorar la calidad de vida de las personas, que volvamos a disfrutar de las cosas simples como la naturaleza.

OPINIONES

Twitter @DiarioConce
contacto@diarioconcepcion.cl

El 6º Concurso Nacional Desafío Emprendedor, iniciativa que forma parte del Programa Pymes para Chile de Banco de Chile, tendrá inscripciones gratuitas y 100% online. El concurso tiene dos categorías, Microempresa y Pyme, que deben cumplir con las siguientes características: ser

Lanzan 6º Concurso Nacional Desafío Emprendedor

Personas naturales con giro o jurídicas

Deben ser personas naturales con giro o personas jurídicas con ventas menores o iguales a 25.000 UF al año y que se encuentren formalizadas a la fecha.

personas naturales con giro o personas jurídicas con ventas menores o iguales a 25.000 UF al año y que se encuentren formalizadas a la fecha. Adicionalmente deberán ser emprendimientos o empresas

que elaboren o vendan productos o servicios de manera innovadora, y que además generen un impacto en la sociedad y en el desarrollo del país. Las postulaciones estarán abiertas hasta el 9 de septiem-

bre próximo a través del sitio bancochile.cl, y todos los inscritos podrán acceder a los beneficios del Programa Pymes para Chile, además de capacitaciones y conversatorios. (EMC).

Cultura & Espectáculos



#NosCuidamos

Carolina Haran Díaz, fonoaudióloga

“Debemos seguir cuidándonos, ya sea por nuestros seres queridos y por la sociedad en general. Las medidas de distanciamiento social, lavado constante de manos y vacunación han demostrado ser efectivas para bajar la curva de contagios, sigamos por el mismo camino”.

Mauricio Maldonado Quilodrán
mauricio.maldonado@diarioconcepcion.cl

Es un espacio que desde abril, en formato de cápsula audiovisual, viene desplegando y mostrando en detalle propuestas musicales locales, ya sean solistas, dúos y bandas completas. Precisamente, un proyecto en esta línea protagonizará la nueva sesión del ciclo Pop&Rock de Corcudec, la cual estará dedicada, desde hoy a las 20.00 horas, al grupo Veneno.

El cuarteto se ha mantenido bastante activo en las redes sociales durante este período pandémico, creando por ejemplo diversas sesiones *online*, las que comenzaron como algo interno y que terminó por incluir hasta a 18 músicos invitados con videoclips todas las semanas por seis meses.

“Estuvimos produciendo mucho, entre ello una sesión en cuarentena durante seis meses, todas las semanas. Agarramos vuelo y empezamos nosotros tocando durante un mes y algo y luego invitamos a colegas de otros lados, hasta llegar a 18 músicos siendo parte de las que llamamos ‘Sesiones contra el virus’”, contó en parte de la conversación Claudio Rivera, guitarrista del grupo.

Con 10 años en el ambiente musical local, la banda sabe la relevancia de crear contenido audiovisual junto a sus composiciones, cosa que también durante esta época pandémica igual han logrado mantener. “En mayo de 2019 sacamos



EL GRUPO SE HA MOSTRADO muy activo dentro de este tiempo de pandemia, realizando diferentes sesiones en modo virtual.

FOTO: FACEBOOK VENENO CHILE

Estreno de un nuevo videoclip

Conversación con el guitarrista de la banda, Claudio Rivera, concluye con el estreno del clip “Sin Límites”.

Fausto, estaba hace rato dando vueltas ese tema de las desigualdades y estrenamos ‘Alcemos la voz’, que coincide mucho con el contexto del estallido. Luego nos pilló la pandemia y decidimos sacar el videoclip”, dijo Rivera.

A lo que el músico añadió que “‘Despertando’, lo grabamos en Coronel, una composición completamente en cuarentena en donde musicalmente experimentamos con algo más suave, con un toque balada. Fue algo novedoso y entretenido”.

El guitarrista también, dentro de la conversación, agradeció los espacios de difusión para el proyecto -como el otorgado por Corcudec-, ya que “permiten que se puedan ir abriendo puertas. Ahora queremos hacer una sesión en vivo, todos juntos tocando en una sala de ensayo que armó en pandemia nuestro baterista Esteban. Queremos mostrar que estamos listos para tocar en vivo, y mostrarlo con un trabajo”, señaló.

HOY A LAS 20.00 HORAS

Pop&Rock continúa con la banda Veneno

Quinta sesión *online* del ciclo producido por Corcudec tendrá como protagonista al cuarteto rockero local.

OPINIONES

Twitter @DiarioConce
contacto@diarioconcepcion.cl

Coro UdeC rindió sentido homenaje a Carlos Traverso

A una semana de que se diera a conocer la lamentable noticia del fallecimiento de Carlos Traverso, músico y director coral, el Coro UdeC, el cual dirigió durante 12 años, le realizó ayer un sentido homenaje en el hall y entrada del Teatro UdeC.

Provisos con flores blancas y vestimenta oscura, la agrupación vocal entonó dos piezas emotivas -Va Pensiero de la ópera Nabucco de Verdi y Lacrimosa (réquiem) de Mozart- en recuerdo del maestro, concluyendo con la interpretación del himno de la UdeC.

“Es una pérdida irreparable, de una vida comprometida con la música, con la cultura y con los valores que ha promovido esta corporación -Corcudec- a través del incentivo a la vocación musical. El maestro Carlos Traverso dejó un legado que será di-

En recuerdo al maestro

En el *foyer* del Teatro UdeC se dispuso una imagen de Traverso, donde se dejaron diversas ofrendas florales.

fícil de olvidar por parte de todos quienes lo conocieron y compartieron con él. Agradecer a todos quienes han podido venir a este breve, pero sentido homenaje realizado por Corcudec a quien fuera su director por más de una década”, manifestó Carlos Saavedra, rector UdeC y quien encabezó la solemne ceremonia.

Marcela Ibáñez, fagotista de la Orquesta UdeC y amiga cercana de Traverso, también le dedicó unas pala-



EDUARDO DÍAZ (de espaldas) es quien lleva la batuta del Coro UdeC de manera interina.

bras, destacando que “él era un hombre muy bondadoso e íntegro, comprometido con la música, canto y dirección coral, y en el último tiempo en Corcudec, como director de esce-

na. Hizo un excelente trabajo, siempre muy cercano y con la disposición de solucionar lo que se presentara. Carlos deja una marca indeleble en el alma de muchas personas”.

FOTO: RAPHAEL SIERRA P

Deportes



#NosCuidamos

Paula López, jugadora de bádminton.

“Me gustaría enviar fuerza y mucho ánimo en estos días difíciles que estamos viviendo. Y, además, dejar el mensaje de que cada día que va pasando también es un día menos para esta pandemia. Si trabajamos todos juntos, podremos salir de esto”.

BASKET UDEC ENFRENTA A COLEGIO LOS LEONES

Nada mejor que la casa para empezar arriba una dura serie

Esta noche, a partir de las 20:00 horas, el Campanil recibe a los quilpueninos, en el comienzo de la final de la conferencia Centro. Con público y transmisión de TV se juega el duelo.



FOTO: COMUNICACIONES UDEC

IGUALADOS LLEGAN la UdeC y Los Leones en sus encuentros previos, con los triunfos del Campanil y otros dos de su rival de hoy.

Samuel Esparza Muñoz
samuel.esparza@diarioconcepcion.cl

Otra historia comienza esta noche para Basket UdeC en la Liga Nacional de Básquetbol (LNB), cuyas fases decisivas los tienen como uno de sus máximos protagonistas. A partir de las 20:00 horas inicia la penúltima etapa en su camino al título del torneo más importante del cesto chileno, con el primer duelo ante Colegio Los Leones de Quilpué en la serie que definirá al ganador de la Conferencia Centro y, por ende, finalista del certamen.

Tras dejar en el camino a Puente Alto por un rotundo 3-0, ahora los dirigidos de Cipriano Núñez intentarán repetir la dosis ante un rival de más calibre aun, pero que viene de eliminar a Español de Talca por un ajustado 3-2, estirando al tope la llave al mejor de cinco duelos.

Mismos términos que aplicarán

En el sur ya partió la definición

CD Valdivia dio el primer golpe en el Sur tras vencer 53-55 a Las Animas. Anoche se jugaba el partido 2.

para esta definición entre los dos mejores elencos de la conferencia, los que más duelos ganaron (16 triunfos de la UdeC y 12 de los 'felinos') y que menos cedieron encuentros en la ronda preliminar de grupos (cuatro caídas del Campanil versus ocho de Leones).

Una fortaleza en casa

En el frente a frente la historia se mantiene pareja, con dos victorias para cada equipo, una en campo local y otra en terreno visitante. Nú-

meros que hablan a las claras de lo disputado que se prevé la serie ante el cuadro de Patricio Miranda, que exhibe interesantes variantes ofensivas en Ignacio Carrión, Eugenio Luzzando, Darrol Jones y Barham Amor.

Antecedentes que para la figura auricelo, Diego Silva, pueden pesar en la llave. “Llegamos de muy buena forma, concentrados en hacer nuestro juego y sacar estos dos primeros partidos de local. Obviamente será una serie muy disputada, por lo que respetamos al rival que tiene sus características propias y tenemos que saber leerlas”, dijo.

Para el partido de hoy habrá aforo limitado de público, y quienes no alcancen un boleto podrán verlo por las señales de CDO y LNB TV.

OPINIONES

Twitter @DiarioConce
contacto@diarioconcepcion.cl



FOTO: CEDIDA

Nataly Morales va a la conquista del continente

Casi no alcanzaron a deshacer sus maletas tras su periplo por Colombia y tuvieron que armarlas de nuevo, esta vez para un viaje aún más largo. Con la expectativa en alto llegaron hasta México los deportistas regionales que, a partir de hoy, comenzarán a disputar el Campeonato Panamericano de Halterofilia Sub-17 en la ciudad de Monterrey.

Se trata de Nataly Morales (Los Álamos), Joaquín Cisterna y Alonso Bizama (ambos de Curanilahue), los mismos que hace un par de semanas fueron parte de la selección chilena que disputó el Panamericano Juvenil Sub 20 de Colombia y que aportaron con importantes desempeños para que el equipo nacional consiguiera ocho boletos para los primeros Juegos Panamericanos Juveniles que se desarrollarán este año Cali, Colombia.

Podios en la mirada

El rendimiento de los deportistas locales en el mencionado evento juvenil, los vio casi igualando sus mejores marcas personales, en el caso de Cisterna compitiendo en una división mayor.

Con tamaño antecedente a sus espaldas saldrá durante esta jornada

El viernes será el debut del resto

Este viernes se estrenarán Joaquín Cisterna (102 kilos) y Alonso Bizama (+102) en el Panamericano Su 17.

da Nataly Morales, siendo la primera que verá acción en la categoría de los 49 kilos. A juicio de su entrenador, Christopher Sanhueza, un debut para el que tienen altos objetivos.

“Es un evento que corresponde a su edad, por lo que después de lo que hizo en Colombia, tenemos mucha expectativa de hacer un buen desempeño y buscar el mejor lugar posible. En este caso creemos que podemos optar incluso a una medalla”, apuntó.

El DT destacó además el apoyo recibido para la larga travesía. “Vamos con recursos generados a través de los municipios de Los Álamos y de Curanilahue, que han estado súper pendientes de apoyarnos. Y no es menor dada la distancia, que supone un gasto importante, pero se pusieron la camiseta con sus deportistas supliendo las carencias de nuestro deporte”, cerró.

Deportes



FOTO: RAPHAEL SIERRA P.

Los números de Ramos frente a los del "Chino"

Nueve partidos lleva Renato Ramos en el banco lila (14 si contamos la Copa Chile) y ya se pueden hacer algunas comparaciones. Más que todo, porque la situación recuerda mucho a la vivida por Esteban González, quien dejó la pizarra de Deportes Concepción en este mismo undécimo puesto. El "Tiburón" ya salvó la cabeza tras ganar a Colchagua (1-0) hace dos fechas, pero la caída ante Cauquenes en Collao, en el estreno ante su gente, dolió de sobremanera y los cuestionamientos siguen en el aire.

En Segunda División, el "León" de Ramos ha logrado el 29,6% de los puntos en juego, con marca de 2 triunfos, 2 empates y 5 derrotas. Considerando Copa Chile, este Concepción 2021 rescató el 35,7% de los puntos.

¿Y cómo andaba el equipo del "Chino" a estas alturas? González salió de la dirección técnica morada el 2 de noviembre de 2020, tras la derrota 1-2 ante el líder Lautaro. Venía de lograr dos ascensos con el club, pero la paciencia llegó hasta la octava fecha. En ese momento, solo superaban en la tabla a Linares y el equipo lucía apenas una victoria (2-1 en el debut con Colchagua). Fueron 7 fechas seguidas donde

Frente a otro de los candidatos

El lunes 23 los morados visitarán a las 13 horas a Valdivia, que se quedó en 14 unidades.

solo se consiguieron 2 igualdades y 5 reveses.

Los porcentajes muestran que con González se logró el 20,8% de los puntos en juego.

¿Y la solución?

Cuando se habló de ultimátum a Ramos, la pregunta inmediata fue: ¿Y quién lo puede reemplazar? Pensando que el parche no sea más pequeño la herida.

El 2020, la dirigencia lila apostó por Cristián Muñoz para suceder a González. El experimentado DT partió con 3 empates y luego golearon a Linares. Un par de partidos después agarraron una racha de 3 triunfos consecutivos, que los dejó prácticamente a salvo del descenso. Pero fue tanto el relajo que luego lograron solo un punto de los últimos 15 y terminaron en puestos de descenso. Con Muñoz fueron 14 juegos y se logró el 38% de los puntos.

"LAMPARITA" PREPARA SU ESTRENO EN TERCERA

"Estamos ansiosos y creemos que Lota está para ascender"

Defensor Diego Toro habló del debut minero este domingo, sin público, en el Federico Schwager. Un plantel con muchas caras nuevas que se ilusiona con la vuelta a Segunda.

Paulo Inostroza
paulo.inostroza@diarioconcepcion.cl

En el mineral cuentan los minutos para ver a Lota Schwager volver a la actividad. Y como no, si el último partido oficial de la "Lamparita" fue un ya lejano 16 de enero de este año, cuando quedaron fuera de playoffs contra Ranco, por penales. Este domingo, a las 16 horas, recibirán a Rengo, en su estadio de Coronel. Con cancha, pista y tribunas remozadas y un equipo casi íntegramente nuevo, ahora de la mano del técnico Mario Salgado. La expectativa es grande.

Una de las caras nuevas es el defensor Diego Toro, quien comentó que "queremos jugar luego. Se ha armado un muy buen grupo, hay buen equipo y vamos a dar pelea. Hemos jugado partidos amistosos contra equipos fuertes, como Cauquenes y los juveniles de Vial, UdeC y Huachipato y más allá de eso el equipo se ha visto bien. Todos estamos buscando nuestra oportunidad".

La última práctica conjunta del club minero fue el sábado en cancha de la UdeC, empatando 2-2 en el global contra los juveniles universitarios, en dos tiempos de 40 minutos. Lo mejor, en cifras, fue el 4-0 sobre los cadetes acereros, aunque los resultados no son lo más importante, Salgado ha aprovechado el tiempo para pulir detalles, ajustar piezas y buscar variantes.

Toro indicó que "estamos ansioso y creemos que Lota está para ascender. Llegamos convencidos del trabajo que se está haciendo, aunque sabemos que la división es complicada. Todos los rivales serán durísimos, partiendo por Rengo, que también llega ilusionado".

El estreno será en el Federico Schwager y, aunque el estadio cumple con requisitos de sobra en esta división, se jugará sin público por un tema de costos. Poniendo en una balanza el aforo máximo que se permitiría en el recinto coronelino y



FOTO: TWITTER @LOTASCHWAGER_CL

los costos que implica controlar el acceso de gente en pandemia, no sale a cuenta.

Pero sí será bonito jugar en el estadio de siempre. Toro advirtió que "la cancha se ve linda y todos queremos jugar ahí. El jueves entiendo que haremos fútbol en el Federico Schwager para que lo vayamos conociendo bien y lleguemos de la mejor manera al primer partido".

Pasan tres

Recordemos que esta accidenta-

da temporada de Tercera cambió varias fechas su fecha de inicio por complicaciones económicas de algunos clubes y, finalmente, se jugará con 17 equipos divididos en 3 zonas. En la Sur y Centro, que tienen 6 inscritos, avanzarán los 3 primeros. La "Lamparita" compartirá grupo con Ranco, Osorno, Rengo, Linares y Pilmahue. La primera fase durará solo 2 meses.

OPINIONES

Twitter @DiarioConce
contacto@diarioconcepcion.cl

Deportes

HUGO BALLADARES, ENTRENADOR DE LA UDEC

“Entiendo la disconformidad de la gente, no es una buena campaña”

FOTO: ISIDORO VALENZUELA M.

El DT del Campanil fue autocrítico tras la última derrota ante Copiapó. “Los equipos hacen su mejor esfuerzo y máxima exigencia con nosotros”, dijo.

Carlos Campos A.
carlos.campos@diarioconcepcion.cl

Desazón auricelo. UdeC sumó su cuarto partido consecutivo en el Ester Roa, donde la cosecha de puntos no fue la esperada. De las 12 unidades en disputa, el Campanil logró sólo 5, tras vencer 3-1 a San Marcos de Arica, igualar 1-1 ante Magallanes, 0-0 ante Fernández Vial y caer 1-2 ante Deportes Copiapó la noche del pasado lunes.

Sobre el choque ante el equipo de Erwin Durán, el DT Hugo Balladares comentó que “el rival nos presionó la salida y nos costó mucho encontrar las oportunidades de profundizar hacia nuestros delanteros. No tuvimos el nivel que hemos mostrado en otros partidos ni la capacidad para generar situaciones de gol. Hemos perdido nuestra capacidad de tranquilidad con la pelota. La derrota pasa porque nos encontramos con un equipo que supo manejar los tiempos de juego con el balón, sobre todo en el primer lapso”.

El entrenador de UdeC fue autocrítico y aseguró que “soy el prime-

ro que pongo la cara en relación a lo que podemos seguir realizando, lo que no debemos hacer y como lo solucionamos. Nuestros objetivos siguen claros, no hemos perdido el querer buscar la liguilla y el ascenso directo. Estamos en una situación complicada, es verdad, no esperábamos este término de la primera rueda con el puntaje que tenemos. Para nosotros no es una buena campaña, entiendo la disconformidad de la gente y lo que ocurre con el hincha, pero estamos trabajando para buscar soluciones y las vamos a encontrar”.

Consultado si está preocupado por el presente del equipo, y sobre las fortalezas del grupo en relación al último partido, Balladares afirmó que “hemos perdido la capacidad del inicio de torneo que nos permitió posicionarnos en los primeros puestos y ser un animador de la categoría. Los equipos con nosotros hacen su mejor esfuerzo y máxima exigencia. Nos ha costado volver a encontrar el juego que nos permitió entusiasmarlos con la capacidad



goleadora y el volumen de ataque que tuvimos. La principal fortaleza ha sido no bajar los brazos, ir al frente con fútbol y sobreponerse a situaciones adversas. Es lo que trabajamos en la semana y hemos estado con la problemática que hemos empezado siempre desde atrás. El primer autocrítico soy yo, pero nuestros primeros tiempos son muy

débiles y frágiles”.

Por último, sobre los incidentes del final y la expulsión de Riveros que lo dejará fuera, en primera instancia del partido ante Santiago Morning, el DT del Campanil dijo que “trabajamos el autocontrol para no caer en provocaciones. No es algo que me agrada, para nada. Somos la cara visible de la Univer-

sidad y tenemos que seguir aprendiendo. No somos un plantel tan numeroso como para perder jugadores. La pasión y ofuscamiento a veces te llevan a ciertas conductas que no van de la mano con lo que queremos”.

OPINIONES

Twitter @DiarioConce
contacto@diarioconcepcion.cl

ASCENSO BETSSON

CLUB	PTS	PJ	PG	PE	PP	GF	GC	DIF	REND.
1 Deportes Santa Cruz	26	15	8	2	5	21	20	1	57,78
2 Coquimbo Unido	25	15	6	7	2	19	12	7	55,56
3 D. Puerto Montt	25	15	6	7	2	15	12	3	55,56
4 Santiago Morning	24	14	6	6	2	24	14	10	57,14
5 Deportes Copiapó	23	14	6	5	3	15	14	1	54,76
6 Rangers	22	14	6	4	4	20	14	6	52,38
7 U. de Concepción	21	15	2	6	4	25	24	1	46,67
8 Deportes Temuco	20	15	2	5	5	20	17	3	44,44
9 Magallanes	20	14	2	5	4	17	18	-1	47,62
10 San Marcos de Arica	20	14	6	1	6	16	18	-2	47,62
11 Deportes Iquique	16	15	4	4	7	22	22	0	35,56
12 Cobreloa	15	14	3	6	5	14	19	-5	35,71
13 Barnechea	12	14	3	3	8	12	18	-6	28,57
14 Unión San Felipe	12	14	3	3	8	14	24	-10	28,57
15 San Luis	11	14	2	5	7	8	14	-6	26,19
16 A.A. F. Vial	7	7	2	1	4	5	7	-2	33,33

Asciende a Primera División 2022
Disputará la Liguilla de Playoffs
Desciende a Segunda División 2022

CLASIFICADOS

JUDICIALES Y LEGALES

REMATE. 1° JUZGADO LETRAS CORONEL. Manuel Montt 935, primer piso, Coronel, en causa rol V-32-2020, “Saavedra”, ordenó subastar el día 03 de Septiembre de 2021, a las 12:00 horas, las acciones y derechos de doña Dina Elizabeth Saavedra Gutiérrez, radicados en sitio y casa ubicado Los Notros N° 1169, Lagunillas Dos, Coronel, correspondiente al lote N° 12, manzana 21, inscrita a fojas 6533 N° 2687, Registro de Propiedad del CBR año 2018 de Coronel. Las inscripciones de herencias rolan a fojas 6533 número 2687 del Registro de Propiedad del Conservador de Bienes Raíces de Coronel, del año 2018, siendo su rol de Avalúo el N° 2746-3. El mínimo de posturas, será la suma de \$39.000.000. Para participar en subasta deberá rendir caución, no inferior al 10% del mínimo fijado para el remate, por vale vista tomado exclusivamente por postor en banco de la plaza, a la orden del tribunal. Este vale vista deberá ser

ingresado en la secretaría del tribunal el viernes precedente a la fecha fijada para la realización de la subasta entre las 9:00 y 11:00 horas, previa coordinación con la Secretaría del Tribunal, informando correo electrónico y un número telefónico válido a través de un acta predeterminada que será suscrita por el postor e incorporada a la Carpeta Electrónica por el Ministro de Fe, conjuntamente con una copia del Vale Vista. El Ministro de Fe del tribunal al día siguiente hábil certificará las garantías suficientes que se hayan presentado, individualizando al postor, monto y antecedentes del vale vista. Verificado lo anterior, se remitirá correo electrónico a postor reiterando el día y hora del remate y la forma de conectarse por videoconferencia. Las garantías serán restituidas a quien no se adjudique lo subastado, el viernes siguiente a la fecha del remate, entre las 9:00 y 11:00 horas en secretaría del tribunal, previa

coordinación con Ministro de Fe del Tribunal. La garantía presentada por el oferente adjudicatario se imputará como parte del precio. La subasta se realizará bajo modalidad de video conferencia en los términos que dispone el Acta N° 13-2021 de la Excm. Corte Suprema de fecha 11 de enero de 2021: “Auto Acordado para los remates judiciales de bienes inmuebles mediante el uso de videoconferencia en tribunales” Para tal efecto el día y hora fijado para la subasta, todos los interesados deberán conectarse a la cuenta Zoom del 1° Juzgado de Letras de Coronel: <https://zoom.us/j/93949675054> ID de reunión: 939 4967 5054. Será carga de interesados disponer de los elementos tecnológicos y de conexión para participar e incorporarse oportunamente a la audiencia de subasta. Demás antecedentes en la carpeta electrónica, en portal de consulta de causas del Poder Judicial.

