

# Diario Concepción

Sábado 7 de agosto de 2021, Región del Biobío, N°4802, año XIV

SE ESTIMA QUE 129.226 PERSONAS SOBRE LOS 55 AÑOS SE VACUNARÁN EN UNA PRIMERA ETAPA

## Miércoles inicia la aplicación de dosis de refuerzo en Biobío

Proceso privilegiará a quienes requieren mayor protección, como adultos mayores e inmunodeprimidos.

De acuerdo con el calendario del Minsal, el miércoles 11 de agosto se vacunará a personas de 86 años y más; el jueves 12 entre 82 y

85 años; y el viernes 13 a personas entre 79 y 81 años que hayan sido vacunadas con segunda dosis entre el 1 y 14 de marzo. La dosis

de refuerzo también contemplará a personas inmunodeprimidas desde los 16 años, que hayan recibido su esquema completo hasta

el 31 de mayo, incluyendo a trasplantados, en tratamientos de cáncer, diálisis y enfermedades autoinmunes. Especialistas están

de acuerdo con la inoculación de una tercera dosis, especialmente a los grupos más vulnerables a la carga viral. **PÁGS. 8 A 10**

FOTO: CEDIDA



### Dulces y alegría para los más pequeños en su día

Grupos de motoqueros de la Región reunieron aportes a través de cadena solidaria con amigos y familiares. Niños y niñas de sectores vulnerables de Chiguayante, Concepción y Talcahuano serán los beneficiados. **CIUDAD PÁG.7**

FOTO: CAROLINA ECHAGÜE M.



### Provoste se reúne con rectores de Cruch Biobío-Ñuble y lanza propuestas

**CIUDAD PÁG.6**

### Con el cuarto retiro: el 42% de los afiliados en Biobío quedaría con saldo cero

**ECONOMÍA&NEGOCIOS PÁG.12**

### Riveros y Altamirano: la dupla de rompe redes que brilla en Primera B

**DEPORTES PÁG.17**

FOTO: ISIDORO VALENZUELA M.



**EDITORIAL: EL DEBATE SOBRE LA TERCERA DOSIS**



#FUE TENDENCIA

La Lista del Pueblo definió como candidato presidencial al dirigente sindical Cristian Cuevas, quien recibió 43 preferencias y 30 abstenciones, en un total de 73 votos dentro de la agrupación.

El levantamiento de Cuevas generó diversas reacciones en redes sociales debido a su pasado en la Nueva Mayoría y Frente Amplio.

**Axel Callis R. @AxelCallis**

"Cristian Cuevas es un viejo conocido de la política, y creo q no constituye una amenaza para Boric, al revés, puede respirar tranquilo, a los electores no les gustan los sindicalistas, de hecho, en elección de mayo, todos los famosos perdieron".

**Tomás Laibe @tomaslaibe**

"Increíble el ninguneo a Cristian Cuevas. No es mi candidato, pero respeto su trayectoria y sus esfuerzos por construir un camino anti-neoliberal desde el sindicalismo y siendo LGBTIQ. Seguro es un aporte a esta carrera presidencial".

**Francisca Magdalena**

**@mmmMoly**  
"Cristian Cuevas fue el invitado a una clase del magister (estudios de género) y recuerdo que todas estábamos con la boca abierta, en especial yo, ya que además era la primera vez que se cruzaba la política sindical y el género... sin leer programas yo no critico a nadie".

**Jaime Salinas F.**

**@jafesafe**  
"Me gusta Cristian Cuevas, es un buen candidato y, creo, una buena persona, pero ese proceso de búsqueda y designación de candidato ha sido el más oscuro y poco transparente que he visto... Esperemos que vaya ganando legitimidad con el paso de los días".

**Nico Martínez**

**@nicomartinezal**  
"Saludo con alegría la candidatura presidencial de Cristian Cuevas desde la LDP, dirigente sindical y disidente. Es una buena noticia para el debate de ideas que se abrirá en la carrera presidencial!"

## ENFOQUE

## Medidas drásticas contra efectos graves



**KARINA PAINENA**

Ayudante del Programa de Estudios europeos y alumna de Ingeniería Ambiental.

En la actualidad y con los recientes desastres ocurridos no sólo en la Unión Europea, sino que en distintas partes del planeta, es más que evidente que estamos sufriendo los efectos del Cambio Climático de golpe.

Un claro ejemplo son las inundaciones ocurridas en Alemania, Bélgica e Italia por intensas lluvias en un período de tiempo muy acotado; a la vez en Turquía están sufriendo la peor ola de incendios desde 1987,

*Es más que evidente que estamos sufriendo los efectos del Cambio Climático de golpe.*

En medio de continuos atentados incendiarios, hace unas semanas la industria forestal dijo estar dispuesta a vender un total de 14.000 hectáreas a Conadi, lo que más parece una estrategia de resarcimiento a privados que atender el problema de fondo, dando continuidad a una política de compra de tierras que por sí sola no ha resuelto ni resolverá el conflicto.

Frente a un fenómeno complejo, decir que es blanco o negro, solo es factible a expensas del dogma. Dicho esto, diré que el modelo capitalista, implementado a fuerza durante la década del 70', trajo crecimiento y desarrollo. Sin embargo -a reglón seguido- habría que ir más allá de lo macro, caracterizando dicho desarrollo como espacialmente desigual, sustentado por unos fundacionales procesos de acumulación por desposesión, perpetuados por una no declarada coalición de crecimiento, entre Estado y empresariado, donde el primero abandonó el camino de las políticas de bienestar social en favor del emprendimiento y competitividad privada.

Así, las comunidades en general,

y los mapuches en particular, quedaron marginados de participar en la definición, proyección y transformación de sus territorios, los que dejaron de construirse sobre la base del lugar, entendiéndolo como el espacio nervado por la memoria y densidades histórico-sociales, para ser instituidos como espacios abstractos, transables y definidos por su valor de cambio, proceso supuestamente necesario para la acumulación capitalista.

Entonces, el conflicto mapuche es también una pugna entre distintas formas de significar, valorar y concebir un territorio, evidencia viva de un capitalismo de acumulación global y desposesión local, que, con la participación del Estado, profundizó un desarrollo espacial desigual, inequitativo e injusto, produciendo espacios ganadores y perdedores. Dando pie a una brega pública por exponer, comunicar y, en última instancia, intentar romper las coloniales relaciones de poder hegemónicamente impuestas y traducidas en una definición de territorio ajena, carente de lugar, vaciada de toda memoria y significado, esteril en su

causando alzas en el gasto eléctrico, por el uso indiscriminado de aire acondicionado, lo cual ha envuelto al país en una crisis energética. Estos ejemplos nos llevan a cuestionarnos que queda para nuestro país y si verdaderamente nos encontramos en situación de enfrentar las consecuencias que traerá para nosotros el Cambio Climático.

En Chile, acabamos de romper el record de los últimos años, de las temperaturas más altas en el mes de Julio, con 19°C en promedio. Lo que genera que ciudades como Santiago ya no cuentan con Nieve a la fecha, los que nos demuestra que la megasequía está en aumento y nos traerá severas consecuencias para los próximos años.

¿Pero cómo estamos enfrentando esta situación a nivel mundial?

La Unión Europea el 14 de Julio pasado, dio a conocer su ambicioso Pacto Verde, el cual se enfoca en la reducción de los Gases de Efecto Invernadero (GEI) con la meta de que al año 2050 los GEI estén en 0. Uno de

los pasos para lograr este objetivo es eliminar la venta y funcionamiento de autos con combustibles fósiles con fecha fijada para el 2035. Es una medida drástica, que ha tenido mucha controversia dentro los mismos políticos de la UE, especialmente Francia que, tras las protestas del año 2018 por el alza de impuestos a los combustibles fósiles, les preocupa como manejará la sociedad este tipo de decisiones. Pero a mi parecer es el tipo de medida que se necesita para poder enfrentar los efectos que nos está dejando el Cambio Climático, medidas con metas que generen cambios.

En nuestro país está en proceso la Ley de Cambio Climático, lo cual ha sido lento, pero nos entrega esperanza de que exista una base para empezar a ejercer cambios dentro de la ciudadanía. Es de suma importancia que exista una planificación clara y concisa para enfrentar los futuros sucesos que puedan ocurrir, especialmente, enfocarse en los problemas que ya está generando la megasequía que estamos enfrentando.

## Territorio mapuche: entre el lugar y el espacio



**DR. AARON NAPADENSKY**

Director del Laboratorio de Estudios Urbanos de la Universidad del Bío-Bío.

capacidad de concebir y proyectar lo imaginado, representado y vivido, por parte de quienes lo habitan.

En este contexto se comprende la desconfianza a un Estado de derecho, leyes e institucionalidad pública, que han estado al servicio de los procesos de acumulación por desposesión y a la imposición de un territorio fundado en la espacialidad abstracta del capitalismo, que sentó y proyectó las bases para las grandes fortunas del país, incluyendo la forestal. Destruir el conflicto requerirá de un Estado que primero dé pasos

firmes y claros en descolonizar sus aproximaciones y discursos, entablando un nuevo trato, que, de manera focalizada, corrija los inherentes procesos de desarrollo espacial desigual, basándose en tres pilares fundamentales: una robusta redistribución económica, un decidido y no asimilacionista reconocimiento social, y posibilitar la representación política efectiva en la definición, producción y transformación de sus territorios, restituyendo el derecho de usar el lugar como fundamento para su construcción.

Las palabras vuelan, lo escrito permanece

EDITORIAL

En los primeros meses de la pandemia hubo intensos debates sobre la estrategia sanitaria implementada por el Ministerio de Salud. Si bien persisten diferencias de opinión y críticas respecto a los efectos de los toques de queda, la efectividad del Plan Paso a Paso y de las cuarentenas y, sobre todo, respecto al rol de la comunicación de crisis, también hay cierto grado de consenso en torno al éxito chileno en materia de vacunación. La campaña de inmunización se ha reflejado en la reducción de los casos de Covid-19, disminución de las muertes asociadas a la enfermedad, además de pacientes con síntomas menos severos.

Buscando reforzar esa estrategia, el Minsal ha decidido inmunizar a la población con una tercera dosis contra el coronavirus, lo que ha generado nuevo debate en ciertos grupos, pese a la abundante evidencia científica sobre la eficacia de las vacunas. Está demostrado que las vacunas son efectivas y los especialistas advierten que a partir de los seis meses la inmunidad de los anticuerpos neutralizantes comienza a disminuir.

En todo el mundo hay interrogantes al respecto. La ciencia actúa sobre evidencia empírica y, por lo mismo, se esperan los resultados de los estudios para profundizar los efectos de aplicarse una dosis de refuerzo. En lo

# El debate sobre la tercera dosis



**¿Por qué la tercera dosis será administrada con vacuna de laboratorios distintos a las dosis anteriores?, ¿cuál es el calendario, qué vacunas serán administradas en Chile? Las respuestas se conocen, pero no son de dominio del gran público.**

inmediato se sabe que los grupos más vulnerables a las distintas variantes del virus deben elevar su inmunidad. La forma más efectiva de evitar enfermarse gravemente es a través de la vacunación y por ello Chile, al igual que otros 9 países, entregará una tercera dosis.

Las inquietudes e interrogantes sobre la materia deberían ser abordadas por la institucionalidad. Por ejemplo, a través de una opinión oficial de la Comisión integrada por el Colegio Médico, el Minsal, el Consejo Asesor Covid, el Comité Asesor en Vacunas, las sociedades de Epidemiología, de Infectología y de Inmunología. Esa instancia, que tiene como fin hacer recomendaciones sobre el proceso de vacunación, puede contribuir a minimizar el ruido respecto a la tercera dosis. ¿Por qué la tercera dosis será administrada con vacuna de laboratorios distintos a las dosis anteriores?, ¿cuál es el calendario para la tercera dosis, dado que hay versiones contrapuestas?, ¿qué vacunas serán administradas en Chile? Son preguntas simples, cuyas respuestas se conocen, pero que no son de dominio del gran público.

CARTAS

Lactancia materna

Señora Directora:

Durante estos días se celebra la Semana Mundial de la Lactancia Materna, esta vez bajo el lema "Proteger la lactancia materna: una responsabilidad compartida". Esta fecha sirve no solo para recordar la importancia de la leche materna en la nutrición de los recién nacidos, sino que, además, poner en la palestra la necesidad de contar con facilidades para que este proceso pueda ser llevado a cabo.

Según la Organización Mundial de la Salud, la leche materna debe ser el alimento principal de los niños hasta los seis meses, ya que esta es una de las principales formas de garantizar el correcto desarrollo de los menores.

Por lo mismo, es necesario que las madres que trabajan puedan continuar la lactancia una vez reincorporadas a sus labores, para esto, es necesario contar con espacios y tiempos.

Hoy, en teletrabajo, se debe además considerar los ratos que las mujeres requieren para amamantar, por lo que el bloquear agendas y respetar sus horarios

es de vital importancia. Si hay algo bueno que trajo la pandemia y los encierros, es precisamente la prolongación de la lactancia materna de millones de niños, que de esta manera siguen recibiendo los beneficios de esta.

El apoyo a la lactancia materna es una responsabilidad vital con la salud pública, en la que todos como sociedad debemos comprometernos, por el bien de las madres y los recién nacidos.

Katherine Florez

Servicialidad del Estado

Señora Directora:

El control de legalidad de los actos de la administración del Estado, la fiscalización del buen uso de los recursos públicos o la rendición de cuentas, tienen su principal fundamento en el principio de servicialidad del Estado hacia la persona y la promoción del bien común.

Así, los controles entre los distintos poderes públicos, como el que ejerce la Contraloría General de la República, son fundamentales. De este modo, de cara al debate constitucio-

nal, es fundamental que esta se mantenga como un organismo autónomo debido al rol crucial que cumple al ejercer un contrapeso a las labores y poder de la gestión estatal. El control cruzado de los diversos poderes constituye una protección a los derechos de los ciudadanos del abuso de poder en que puedan incurrir las autoridades.

Lo anterior no excluye que la regulación constitucional pueda modernizarse, con el fin de aumentar su eficacia al velar por el buen uso de los recursos públicos, combatir la corrupción y, erigirse como pieza clave para restablecer la confianza ciudadana respecto de cuestiones relativas a la legalidad, eficiencia y buen trato que el Estado debe dar a las personas. Aún así, no deben dejarse de lado los fundamentos presentes en nuestra actual Carta Magna ya que, sin responsabilidad y control no es posible hablar de un Estado Constitucional de Derecho que resguarde la libertad y dignidad de las personas.

Martín Durán F.  
FPP Concepción



Envíe sus cartas, con una extensión máxima de 1.400 caracteres, con espacios vía email a:

- ◆ contacto@diarioconcepcion.cl
- ◆ Cochrane 1102, Concepción

La correspondencia debe consignar claramente la identidad del remitente y su número de teléfono.

Hacemos presente que el diario no puede constatar fehacientemente la identidad del autor de la correspondencia y reproduce la indicada por éste, deslindando ulterior responsabilidad.

La Dirección se reserva el derecho de seleccionar, extraer, resumir y titular las cartas recibidas, sin explicación alguna y evitando cualquier discusión con el remitente.

# Política

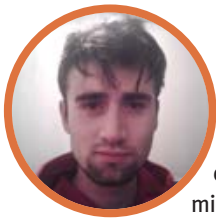

## #NosCuidamos

**Felipe Garrido, vendedor**

“Tenemos que seguir cuidándonos. Si bien los casos han bajado, el virus no ha pasado, por lo que no debemos bajar la guardia. Vacunarnos es fundamental, al igual que mantener el distanciamiento físico y el uso de mascarillas”.



FOTO: RAPHAEL SIERRA P.

## Presentan reclamación por elección del PPD

Representantes de la lista “Con todos hay PPD en el Biobío”, que compitió en la última elección interna del partido, presentaron una reclamación ante el Tribunal Supremo, acusando vicios en el proceso donde se impuso la lista “Más descentralización” que encabezó al consejera regional, Alicia Yáñez.

Según el documento de seis carillas, el vicio se produjo en Hualpén, donde Yáñez obtuvo su mayor votación y figuraba como vocal de mesa su hijo Sebastián Rivera.

En el punto cinco del documento, dice que Yáñez tuvo una alta votación, en comparación a la otra lista, que encabezaba la ex edil de Talcahuano, Pamela Cortés. La diferencia, dice el escrito, es “ostensiblemente notoria si se compara con los resultados que se dieron en las otras comunas de la Región del Biobío”.

El hecho, plantean los denunciantes, vulnera el artículo 45 de la ley 18.700 del Ministerio Secretaría General de la Presidencia que establece que “no podrán ser vocales de mesas las personas que sean candidatos en la elección de que se trate, sus cónyuges y sus parientes consanguíneos o afines en toda la línea recta y en la colateral hasta el segundo grado inclusive”.

Acompaña al documento, la lista completa de los vocales de mesa de ese día.

CONSEJO DEL PARTIDO EN BIOBÍO DECIDIÓ PRELACIÓN DE CANDIDATURAS

# Saavedra y Cautivo ganadores tras definición regional del PS

**Ángel Rogel Álvarez**  
angel.rogel@diarioconcepcion.cl

El actual diputado del Distrito 20, Gastón Saavedra, y quien fuera presidente del Consejo Regional (Core), Hugo Cautivo, fueron los grandes ganadores en la última sesión del Consejo Regional del PS, donde se definió la prelación de candidatos con miras a la elección de noviembre próximo.

Así, en la pugna por hacerse de un cupo como eventual carta al Senado, Saavedra se impuso a su colega, Manuel Monsalve, tras obtener 12 votos, contra los 8 que logró el representante del Distrito 21. La ex diputada Clemira Pacheco solo obtuvo un voto. Además, hubo una abstención. Cautivo, en tanto, fue el más votado para ser carta a la Cámara en el Distrito 20 (obtuvo 13 apoyos), superando al actual presidente regional, Patricio Fierro (logró 7 votos). María Fernanda Astudillo, la opción que apoyaba el diputado, Jaime Tohá, se quedó con dos preferencias.

“Me siento honrado por la decisión de mis compañeras y compañeros del comité regional del PS que pone mi nombre como prioridad para integrar una lista parlamentaria. Esto es también un reconocimiento a un trabajo en terreno de cara a las y los chilenos y un tremendo desafío para llevar las necesidades de las y los habitantes de la Región del Biobío al Congreso”, dijo Saavedra.

Si bien no se trata de una decisión definitiva, es un antecedente importante, pues es “es muy difícil que el Comité Central cambie una decisión del Regional”, coincidieron varias fuentes socialistas, aludiendo a la instancia que tiene la última palabra.

Por cierto, aún no existe claridad sobre la elaboración de las listas, si será una o dos dentro del bloque, y que partidos las integrarían. Por ello, aún queda un trecho de aquí a la fecha de las inscripciones.

Las mismas fuentes coincidieron en que uno de los grandes perdedores fue el alcalde de Chiguayante, José Antonio Rivas, que apoyaba a Monsalve, Fierro, y el actual

**El primero como opción al Senado y segundo a la Cámara en el Distrito 20.** Aunque no se trata de una decisión definitiva, es sobre esta base que el Comité Central define las cartas.



FOTO: RAPHAEL SIERRA P.

**EL DIPUTADO** del Distrito 20 ahora apuntará al Senado.

### Enrique Inostroza carta al Core

El ex seremi declinó una eventual postulación a la Cámara y fue apoyado como carta al Consejo Regional.

### El traspie del alcalde Rivas

Las opciones que apoyaba el jefe comunal de Chiguayante no corrieron con tanta suerte en esta oportunidad.

core, Andrés Parra, quien también quedó segundo en el orden de prelación como candidato al Core por Concepción Centro, detrás de Perla Araya, vicepresidenta regional e integrante del movimiento 8M.

En la misma elección, y como primera opción del territorio Concepción Norte (Talcahuano, Hualpén, Penco y Tomé) quedó el ex seremi de Gobierno, Enrique Inostroza, quien finalmente declinó ser opción a la Cámara. En segundo lugar quedó Dimitri Riquelme.

Como candidato a la Cámara en el Distrito 21, la opción más apoyada fue la Miguel Ángel Arandana (14 votos) presidente nacio-

nal de asistentes de la educación.

### Otros partidos

En la DC, su presidente regional, Marcelo Yévenes, explicó que habrá definiciones esta noche tras la realización de la Junta Regional del partido, donde se realizará la priorización de candidatos.

En el PPD, en tanto, su vicepresidente nacional, Rodrigo Daroch, comentó que los nombres definitivos se conocerán en el Consejo Nacional del próximo 15 de agosto.

### OPINIONES

Twitter @DiarioConce  
contacto@diarioconcepcion.cl

# Política



ANA ARANEDA va por puesto en el Consejo Regional.

## PEV define sus postulantes para noviembre

Representantes del PEV llegaron hasta una céntrica notaría en Concepción para avanzar con la última documentación previa a la inscripción en Servel. En la oportunidad, dieron a conocer la lista de nombres que buscarán un cupo en los distritos 20 y 21, y también al Consejo Regional (Core).

“Es necesario tener una bancada ecologista para enfrentar la crisis climática de manera decidida, algo que está ocurriendo ahora y que pareciera que a las autoridades ac-

### Otros nombres que competirán

Como cartas en el Distrito 20 también figuran Elizabeth Mujica, Domingo Torres y Loreto Bustos, entre otros.

ex candidatos a alcaldes como Eric Pinto en Concepción, que va como core por Concepción Centro; y Christian Lagos en Talcahuano, que aspira llegar a la Cámara en el Distrito 20.

Ana Araneda, quién obtuvo el tercer lugar en la elección de gobernadores, con más de 75 mil votos, postulará al Core. “Es un acto de confianza y motivación para continuar en esta carrera política con un eje tan importante como es el medioambiente”, comentó.

tuales no les interesa”, dijo el diputado y presidente del partido, Félix González.

En la amplia lista figuran algunos

SIETE REPRESENTANTES DE LA INSTANCIA INGRESARON OFICIO A LA SEREMI DE VIVIENDA

# Prmc: cores piden prórroga ante “colisión jurídica” en fechas de votación

Los representantes de la instancia política, todos de oposición, también solicitaron al gobernador regional convocar “con urgencia” a una sesión extraordinaria para analizar la modificación al plan.

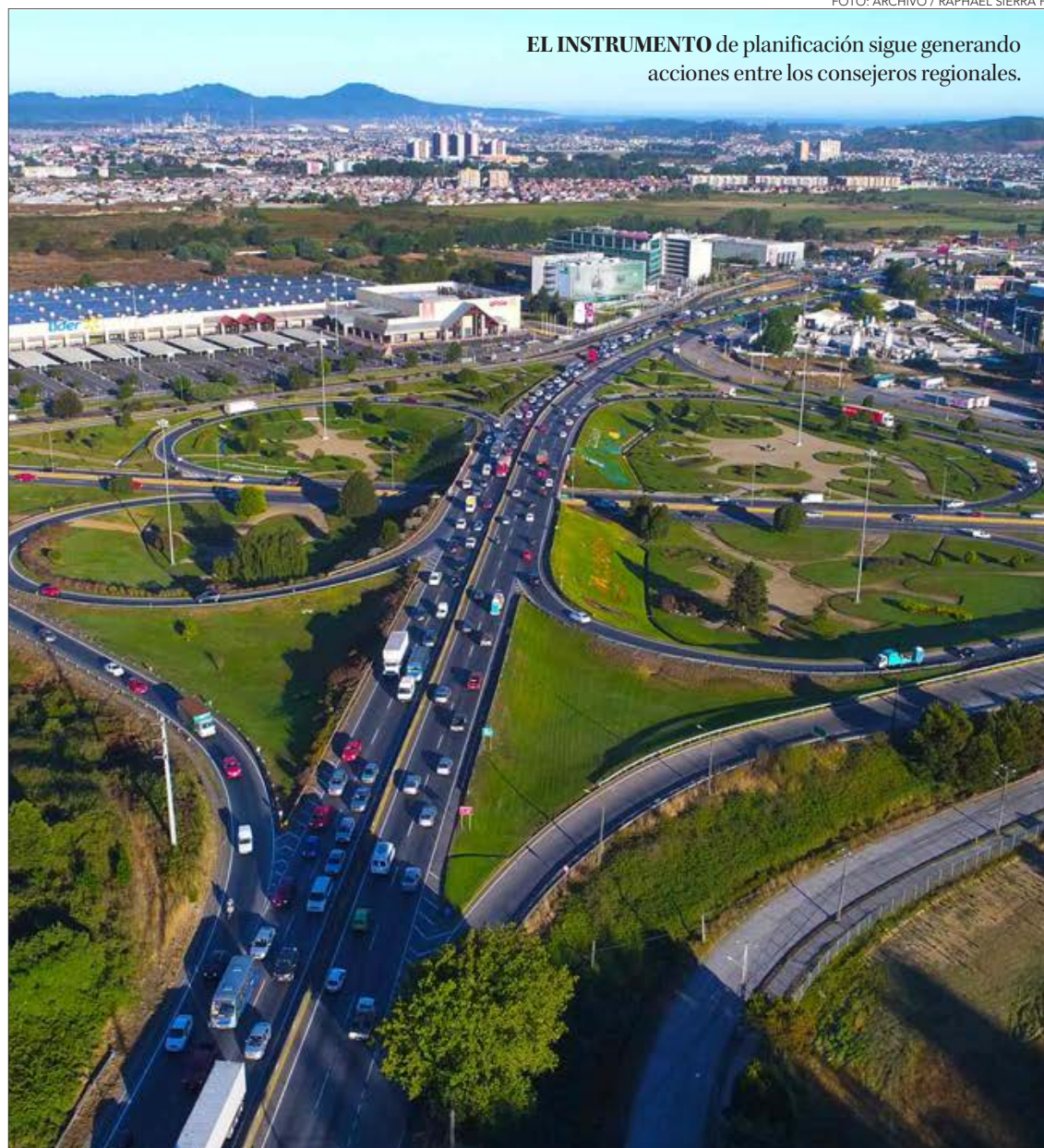

EL INSTRUMENTO de planificación sigue generando acciones entre los consejeros regionales.

FOTO: ARCHIVO / RAPHAEL SIERRA P.

Ángel Rogel Álvarez  
angel.rogel@diarioconcepcion.cl

La onceava modificación del Plan Regulador Metropolitano de Concepción (Prmc) sigue generando aristas. Ayer, un grupo de consejeros regionales (cores), ante las dudas que sigue generando la fecha del plazo final para una eventual aprobación o rechazo del instrumento, ingresaron un oficio a la Seremi de Vivienda solicitando, justamente, una prórroga para dicho pronunciamiento.

De hecho, en la primera línea del documento argumentan una “colisión jurídica de interpretaciones”, en directa alusión a las diferentes opiniones que han vertido tanto el seremi de Vivienda, Sebastián Abudoj, y el gobernador regional, Rodrigo Díaz.

En el documento se expresa que existe constancia en la División de Planificación y Desarrollo del Gore que los días 6 y 10 de mayo no se entregó toda la documentación. Se trata de las fechas donde empiezan correr los plazos, según Vivienda.

Abudoj sostiene que los consejeros tienen plazo hasta mañana para pronunciarse, sino operaría la aprobación por omisión, un escenario que no está en los planes de quienes presentaron el escrito: Tania Concha (PC), Leonidas Peña (PC), Javier Sandoval (Igualdad), Andrés Parra (PS), Alicia Yáñez (PPD), Óscar Ramírez (DC) y Jaime Peñailillo (PR). El gobernador Díaz, en tanto, en

### Consejeros de oposición

Son siete los consejeros que firman el escrito, todos representantes de partidos opositores.

la última sesión del Core, el pasado miércoles, aseguró que existe la certeza jurídica en el Gobierno Regional que el “plazo fatal” se cumple el 14 de octubre. Lo anterior, tras consultas a la Contraloría y una asesoría externa en “derecho administrativo”.

Pese a ello, los mismos cores hicieron llegar una carta a Díaz donde solicitan convocar “con urgencia” una sesión extraordinaria para conocer la “última información” conocida por la Seremi de Vivienda “respecto de su interpretación de los plazos, distintos a los informados por usted en la última sesión ordinaria”.

También solicitan que en dicha sesión extraordinaria se someta a votación el instrumento, “aún cuando existen actividades requeridas que se encuentran sin respuesta, como las sesiones o mapeos en terreno, o recibir el análisis y las propuestas de la comunidad organizada científica y territorial”.

### OPINIONES

Twitter @DiarioConcepcion  
contacto@diarioconcepcion.cl

## Ciudad



## #NosCuidamos

**Ignacio Ferreira, infomático biomédico**

“Tenemos que aprender a vivir con la pandemia y eso significa que aunque nos den mayor libertad, debemos cuidarnos. Distinto sería si todos estuviésemos vacunados, pero aún hay gente que nos hace correr peligro con sus teorías de conspiración, es por eso que yo me cuido”.

**Marcelo Castro Bustamante**  
marcelo.castro@diarioconcepcion.cl

TRAS REUNIÓN CON EL CRUCH BIOBÍO-ÑUBLE

# Provoste anuncia propuestas para la Educación Superior

Uso de los excedentes del Fondo Solidario, eliminación del CAE y extensión de la gratuidad son parte de los planes.

Educación se ha transformado en uno de los ejes fundamentales en los programas de gobierno de todos los candidatos.

En ese contexto, la postulante de la DC, Yasna Provoste, presentó sus propuestas en el Biobío y lo hizo ante los rectores de las universidades pertenecientes al Cruch Biobío-Ñuble.

Entre las propuestas se encuentra suspensión de la fijación de aranceles. “Queremos pasar a un sistema que sea gradual y desarancelizar la política financiera y establecer un financiamiento basal que dé cuenta de las condiciones particulares de cada una de las regiones”, dijo la carta DC.

Respecto a la eliminación en el límite de matrículas que tienen las carreras en las universidades adscritas a la gratuidad, Provoste dijo que habrá cambios. En tanto, sobre la gratuidad en sí, manifestó: “Los límites establecidos para estudiar no se condicen con la realidad y vamos a avanzar en dos caminos. Hacernos cargo de la coyuntura sanitaria y no agregaremos más incertidumbre para los estudiantes que no han podido realizar sus laboratorios”.

Y se agregará la autorización para el uso de los excedentes del fondo solidario. Mientras que el CAE pasará a un modelo similar al fondo solidario.

## Visión universitaria

Desde las casas de estudios del Biobío se mostraron conformes con la propuesta de Provoste, puesto que satisface algunas de las peticiones que han venido realizando en los últimos años, como acceder a los excedentes generados por el fondo solidario o quitar el límite al número de estudiantes matriculados en ciertas carreras.

El presidente del Cruch Biobío-Ñuble y rector de la Ucs, Cristhian Mellado, sostuvo que “va en una línea correcta. Las universidades regionales hemos planteado esta necesidad de como apoyar de mejor forma todo el trabajo que se hace desde la Región. Con la gratuidad y el financiamiento fuera del periodo regular de las carreras, además que los aportes basales van en la línea correcta para que nuestros proyectos educativos puedan seguir contribuyendo al país”.

Con respecto al uso de los excedentes del fondo solidario,



EL ENCUENTRO contó con la participación de tres de los cuatro rectores de la agrupación.

FOTO: CAROLINA ECHAGÜE M.

## Rodrigo Díaz: “Voy a votar por Yasna Provoste”

El gobernador del Biobío, Rodrigo Díaz, confirmó que votará por Yasna Provoste en la consulta ciudadana que realizará la Unidad Constituyente el 21 de agosto. “Voy a votar en las próximas elecciones primarias por Yasna Provoste, lo voy a hacer por una profunda admiración por su persona, sus capacidades, su resiliencia para haberse levantado de abusos de los poderosos, en donde fue injustamente sancionada por tener

una posición trabajadora y beneficiar al pueblo de Chile”, justificó tras reunirse con ella.

Agregó que “Me siento muy feliz de votar por una mujer y espero que Yasna pueda ganar la elección presidencial”.

Provoste dijo que “Estoy muy agradecida de este apoyo, esta es una campaña ciudadana, muy transversal, que quiere representar los anhelos de Chile”.

apuntó a que “eso nos pone optimista, si es que concreta, ya que es una fuente de financiamiento adicional a la que actualmente tenemos”.

Mientras que el rector de la Universidad de Concepción (UdeC), Carlos Saavedra, dijo que “acá se muestran todos los aspectos de todas las universidades y de todas las regiones del país y en todas las materias. Se debe conformar un sistema universitario uniforme que garantice formación de excelencia en el país”.

Saavedra agregó que las puer-

tas de la UdeC estarán abiertas a todos aquellos precandidatos o candidaturas que quieran compartir sus visiones sobre el rol que juegan las universidades. “En nuestro rol público, estamos disponibles para escuchar todas las visiones y, al mismo tiempo, plantear nuestras inquietudes y necesidades como universidades regionales, comprometidas con el desarrollo de sus territorios”, sostuvo.

## OPINIONES

Twitter @DiarioConce  
contacto@diarioconcepcion.cl

# Ciudad

DURANTE EL FIN DE SEMANA

## Organizaciones sociales llevarán dulces y alegría a niños en su día

**Motoqueros reunieron aportes, a través de cadena solidaria con amigos y familiares, para celebrar a los más pequeños de sectores vulnerables de la zona.**

**Mauro Álvarez S.**  
mauricio.alvarez@diarioconcepcion.cl

EL 8 de agosto es el Día del Niño y considerando que la pandemia ha traído consigo altos índices de cesantía, muchos pequeños no podrán contar con un regalo para conmemorar su día.

Ese escenario caló hondo en grupos de motoqueros que, generalmente son considerados como rudos, pero que guardan un gran corazón y que en silencio han estado ayudando a los más vulnerables de la sociedad, es decir, personas en situación de calle, como también a personas que viven en situación de precariedad, en tomas y campamentos.

Es así como reunidos en la agrupación Cadena de Favores este sábado harán una caravana solidaria por Chiguayante, Concepción y Talcahuano, para entregar dulces y sorpresas a los niños que viven en sectores vulnerables.

“Estamos muy contentos, logramos reunir muchos dulces y apor-



FOTO: CADENA DE FAVORES

**CARAVANA** recorrerá Chiguayante, Concepción y Talcahuano.

tes que se transformaron en más dulces, con un total de 1.000 bolsitas para repartir a los niños y niñas de las periferias de las comunas. Estaremos acompañados de Carabineros, contaremos con un equipo médico, uno de seguridad y un me-

cánico ante cualquier desperfecto”, explicó el vocero Víctor Sáez.

### Aportes de amigos

El domingo, en tanto, el grupo de motoqueros P42 realizará un recorrido por Talcahuano, entregando dulces a niños y niñas que también viven en condiciones precarias.

“Si bien todo nació de forma espontánea, decidimos darle alegría a los chicos en su día, todo gracias a los aportes de nuestros amigos y conocidos, logramos reunir un dinero para comprar dulces y cupcakes, en total son 350 bolsitas que repartiremos por tres tomas de la zona. Partiremos en Salinas, San Vicente y la Libertad, apoyados por otros grupos de motoqueros del puerto, como también de Cabrero, que decidieron unirse a esta causa que llevamos adelante con mis hermanos de P42”, detalló el organizador Carlos Martínez.

### OPINIONES

Twitter @DiarioConce  
contacto@diarioconcepcion.cl



FOTO: CIENCIAS DE LA TIERRA UDEC

## UdeC lleva a cabo estudio sobre impacto de relaves mineros en el aire

Caracterizar los relaves de la gran minería de Chile, según la producción de anomalías de temperatura y el tipo de recubrimiento, y su relación con el transporte de polvo en distintas condiciones ambientales, es el objeto del estudio que lleva a cabo el investigador del Instituto de Geología Económica Aplicada (GEA), doctor Alexey Novoselov.

El estudio es relevante ya que, según el Sernageomin de 2018, a la fecha existen más de 600 relaves de desechos mineros en el norte del país y más del 85% de éstos, están abandonados o inactivos, los cuales son más propensos a ser erosionados.

“La emisión de partículas en el aire es una de las numerosas preocupaciones sanitarias y medioambientales de las comunidades cercanas. Las respuestas a estas preocupaciones pueden ayudar a la industria minera en el diálogo con la población local y al revés”, detalló Novoselov, acerca del trabajo que lleva a cabo junto a investigadores de la UdeC.

### EXTRACTO SOLICITUD DE CONCESIÓN ELÉCTRICA DEFINITIVA

Mediante presentación de fecha 02.03.2021, la empresa Energía Eólica San Matías SpA., ha solicitado concesión definitiva para establecer una línea de transmisión de energía eléctrica, correspondiente al proyecto denominado “Línea de Transmisión Eléctrica 33 kV Parque Eólico San Matías Tramo 1”, ubicado en la Región del Bío Bío, Provincia del Bío Bío, comuna de Los Ángeles.

La presente solicitud de concesión definitiva afectará las propiedades particulares y los Bienes Nacionales de Uso Público que se indican a continuación:

ID	COMUNA PROVINCIA REGIÓN	PROPIETARIO	PREDIO	LONGITUD DE ATRAVIESO BNUP [m]	LONGITUD DE SERVIDUMBRE LÍNEA ELÉCTRICA [m]	SUPERFICIE SERVIDUMBRE [m2]	FOJAS	Nº	AÑO	CONSERVADOR	Nº DE PLANO
1	LOS ÁNGELES BÍO BÍO DEL BÍO BÍO	SOCIEDAD AGRÍCOLA QUELEN LIMITADA	LOTE UNO RESULTANTE DE LA SUBDIVISIÓN DE LA PARCELA NÚMERO DOCE DEL PROYECTO DE PARCELACIÓN SOL DE RARINCO Y PORVENIR.		519,27	7.139	231	190	2017	LOS ÁNGELES	PES-1
2	LOS ÁNGELES BÍO BÍO DEL BÍO BÍO	JOSÉ JUAN VALDEBENITO GODOY PEDRO RAÚL VALDEBENITO GODOY PABLINA ANGÉLICA VALDEBENITO GODOY JULIA MÓNICA VALDEBENITO GODOY	PARCELA NÚMERO ONCE DEL PROYECTO DE PARCELACIÓN SOL DE RARINCO Y PORVENIR.		320,40	4.630	9935 1176	6934 1083	2018 2019	LOS ÁNGELES	PES-2
3	LOS ÁNGELES BÍO BÍO DEL BÍO BÍO	BNUP	ESTERO QUILBO-BUENO	9,42							
4	LOS ÁNGELES BÍO BÍO DEL BÍO BÍO	SOCIEDAD AGRÍCOLA QUELEN LIMITADA	LOTE NÚMERO DOS, DEL PLANO DE SUBDIVISIÓN DEL RESTO DE UNA PROPIEDAD DE MAYOR CABIDA DENOMINADO SAN LUIS, UBICADO EN LA LOCALIDAD DE SANTA FE.		1128,81	14.793	5008	3884	2017	LOS ÁNGELES	PES-4

El proyecto presenta el siguiente cruce con Bienes Nacionales de Uso Público:

#### Tabla de cruce con estero de Línea de Transmisión Eléctrica 33 kV Parque Eólico San Matías Tramo 1

Identificación de Cruce	Cruce entre Vértices	Cruce entre Cámaras	Nombre	Distancia Pliego Técnico Normativo: RPTD N°11 Líneas de Alta y Extra Alta Tensión
ID-3	V10 - V11	C12	Estero Quilbo-Bueno	No aplica al cruzar adosado al puente
		C13		

En conformidad a lo indicado en la letra i) del artículo 25 de la LGSE, señalamos que el proyecto no presenta cruces ni paralelismos con otras líneas eléctricas, obras e instalaciones existentes.

Toda la información relativa a la solicitud de concesión se encuentra disponible en la página web y en las oficinas de la Superintendencia de Electricidad y Combustibles.

## Ciudad

Y PODRÍAN OPTAR A UNA DOSIS DE REFUERZO A MEDIDA QUE LLEGUEN NUEVOS CARGAMENTOS DE VACUNAS

# Más de 800.000 personas de Biobío tienen esquema completo de Sinovac

**Inoculación por el momento sólo estaría contemplando a un poco más de 129.000 personas.** Crónicos menores de 55 años deberán esperar. Lunes continúa vacunación para rezagados.

Ximena Valenzuela Cifuentes  
ximena.valenzuela@diarioconcepcion.cl

Ya está todo listo para que la próxima semana se inicie el proceso de vacunación de una tercera dosis, principalmente, dirigida a adultos mayores e inmunodeprimidos que requieren mayor protección ante el avance de la pandemia y la llegada de variantes más contagiosas.

A nivel regional se estima que 129.226 personas sobre los 55 años optarán en una primera etapa a la dosis de refuerzo, pero según el último informe de Salud hasta ayer se contabilizan 800.265 personas que ya cuentan con esquema completo de Sinovac y que podrían optar a la inmunización. De estos 349.979 tienen sobre 55 años y 450.286 menor a ese rango etario.

La vacunación de más de 670.000 personas que quedará pendiente dependerá de la llegada de nuevos cargamentos de Astrazeneca y Pfizer que se usarán en el proceso.

Según el ministro de Salud, Enrique Paris, Chile sumará 950.000 de la fórmula estadounidense entre el 9 y el 30 de agosto y, entre este domingo y el lunes, de 728.500 de la de Reino Unido. Históricamente a la Región llega cerca del 10% de las fórmulas recibidas.

Por el momento, lo que está claro es que "el miércoles 11 de agosto se vacunarán a personas de 86 años y más, el jueves 12 entre 82 y 85 años y el viernes 13 a personas entre 79 y 81

años, que hayan sido vacunados con segunda dosis entre el 1 y 14 de marzo", detalló la seremi (s) de Salud, Isabel Rojas.

La tercera dosis también contemplará a personas inmunodeprimidas desde los 16 años, que hayan recibido su esquema completo hasta el 31 de mayo, incluyendo a trasplantados, "tratamientos de cáncer, diálisis y enfermedades autoinmunes que hagan que esta patología tenga una inmunosupresión del sistema", comentó.

La seremi (s) recaló que el calendario de refuerzo se rige tanto por edad, mayores de 55 años, y el término del esquema de vacunación entre el 1 y 14 de marzo, situación que contempla a los cuidadores de postrados que se inocularon al inicio del proceso.

Por el momento, las personas menores de 55 años, a pesar que padezcan patologías crónicas como la hipertensión, diabetes y obesidad que en caso de contagio generan cuadros más complicados de Covid-19 deberán esperar, a diferencia de los rezagados mayores de 18 años quienes el lunes podrán vacunarse.

Hasta el momento un total de 1.081.635 personas cuentan con esquema de vacunación completo y otras 43.438 recibieron la dosis única de la fórmula Cansino.

### Cifras auspiciosas

Desde hace una semana la Región



LA FÓRMULA Sinovac será reforzada con Astrazeneca y Pfizer.

## Tens con síndrome post Covid-19 pide ayuda del Estado

A través de la red social Instagram el técnico en enfermería, André Saravía, que padece síndrome post Covid-19 tras haberse contagiado en diciembre, cuando atendía pacientes afectados por la pandemia en la UCI del Hospital Las Higueras de Talcahuano, pidió ayuda al Estado para sobrevivir.

El profesional aseguró que sufre problemas cardiovasculares, disnea, pérdida de memoria a corto y mediano plazo, lagunas mentales, anosmia o pérdida total del olfato lo que derivó en una profunda depresión

que desde el 1 julio generó un quiebre clínico en su rehabilitación que le impide trabajar y que derivó en que no le renovaran el contrato en el centro hospitalario, institución que no se refirió a la situación.

Se comunicó con el Instituto de Seguridad Laboral, entidad que le indicó que "no me pagarían las licencias, porque no tenían empleador a quién remitir las licencias, ya que se me cortó la contrata. Dimos nuestras vidas por salvar a otras ahora necesito que el Estado me ayude", dijo el tens que no cuenta con redes de apoyo.

está registrando una positividad de sólo 1% lo que muestra que la carga viral en la zona está disminuyendo y generando una tendencia a la baja, que según el equipo de Proyecciones Covid-19 de la Universidad de Concepción, no superaría los 100 casos diarios.

En las últimas 24 horas se reportaron 92 casos nuevos de coronavirus y 614 personas que pueden contagiarse que se ubican en su mayoría en la provincia de Concepción con 367; seguido de Arauco, con 123; y Biobío con 113. Las comunas con más acti-

vos son Concepción (96), Los Ángeles (56) y San Pedro de la Paz (51).

La autoridad sanitaria informó además que la salud del jefe local de la cartera, Héctor Muñoz, evolucionó en forma positiva por lo que fue dado de alta de la Clínica Biobío, lugar en que estuvo internado desde el fin de semana aquejado con una neumonía por Covid-19. Fue trasladado a una residencia sanitaria hasta que termine su cuarentena.

### OPINIONES

Twitter @DiarioConcepcion  
contacto@diarioconcepcion.cl





Daniela Díaz, abogada

“Me cuido de la Covid-19, porque cuando me pongo en riesgo también estoy arriesgando a los que más quiero. Además, así le doy el ejemplo a mi hermanito menor de cómo afrontar esta pandemia con responsabilidad. Es deber de todos colaborar para que la pandemia se acabe”.

DOCTORA LEONILA FERREIRA, JEFA DE LA UCI COVID-19 DEL HOSPITAL REGIONAL DE CONCEPCIÓN

# “Es una actitud sabia inocular la tercera dosis a grupos más lábiles”

FRASE



**“La vacunación completa (dos dosis o una según vacuna) sigue siendo suficientemente protectora (en población sana)”.**

Dra. Leonila Ferreira, médica intensivista en Hospital Regional de Concepción y Clínica Biobío

Natalia Quiero Sanz  
natalia.quiero@diarioconcepcion.cl

Se instaló en la agenda pública mundial y nacional como un supuesto hace algunos meses hasta que se fue transformó en un debate formal que tiene consenso en Chile: la tercera dosis de la vacuna contra la Covid-19 comenzará a administrarse el 11 de agosto. Una medida que modifica el plan de vacunación y una de las principales influencias para la decisión ha sido la llegada de la variante Delta al país, considerada de preocupación por la Organización Mundial de la Salud (OMS) dada su gran contagiosidad y para la que se han confirmado más de 60 casos a nivel nacional.

¿Por qué se necesita la nueva dosis?, ¿qué diferencia marcará?, ¿toda la población deberá recibirla?, ¿hay riesgos en la dosis extra?, muchos se preguntan en medio de una crisis sanitaria que ha sido caldo de cultivo para viralizar posverdades y *fake news* sobre la pandemia y las vacunas que han establecido mitos y dudas, acrecentando el temor existente por el impacto de la enfermedad causada por el coronavirus Sars-CoV-2. Inquietudes que aclara la doctora Leonila Ferreira, jefa de la Unidad de Paciente Crítico de la Clínica Biobío y también de la UCI Covid-19 del Hospital Clínico Regional de Concepción, en la primera línea de afrontamiento a la patología desde que llegó a Chile hace 17 meses y una de las responsables de preparar las unidades en ambos recintos para



FOTO: RAPHAEL SIERRA P.

**PERSONAS MAYORES** se consideran uno de los grupos vulnerables a la Covid-19 y son el foco de la primera etapa de la vacunación de refuerzo. También los mayores de 16 años con inmunosupresión.

**Será favorable el refuerzo que comenzará a administrarse, aunque no lo avale un estudio, pero no se ve útil que en corto plazo se aplique en las poblaciones sanas.**

recibir a los pacientes.

## Un refuerzo

Lo primero que resalta es que es un refuerzo a la inmunidad y cree que “es una actitud sabia inocular la tercera dosis a los grupos más lábiles”, foco de la primera etapa: pacientes mayores de 16 años con inmunosupresiones y adultos mayores. Algo que la médica intensivista declara certera, pese a reconocer que no hay investigaciones cuya conclusión avale el efecto del refuerzo (en Chile y otras naciones están en curso los estudios) ni la apoya la OMS o la FDA de Estados Unidos. Es que por el conocimiento científico y médico sobre las inoculaciones, afir-

ma que “una dosis extra no reportaría riesgo de complicación de la vacuna porque, sobre todo cuando hay dos dosis, si existiera posibilidad de que una persona haga una reacción adversa ya la presentó” y que “podrá estimular una mayor producción de anticuerpos e inmunidad”.

La respuesta inmune es individual y se ve disminuida al sufrir alguna enfermedad y el envejecimiento, y la inmunidad que entregan las vacunas tiende a decaer con el tiempo, que puede ser poco o mucho. La debilitación es mayor al hacer sinergia los factores. De ahí que la medida se ve como precautoria y necesaria para robustecer la respuesta en grupos vulnerables a la enferme-

dad y por características de las variantes circulantes que pueden ser más letales o transmisibles, caso de la Delta que puede contagiar a 8 personas y la cepa original a 2.

## No para todos

Aún así, en el corto plazo cree que un refuerzo no sería necesario ni útil para personas más jóvenes y sanas vacunadas, pues “la vacunación completa (dos dosis o una según la vacuna) sigue siendo lo suficientemente protectora”, asegura, citando también la opinión de muchos expertos del mundo.

Con más de 80% de la población objetivo con su vacunación completa

en Chile, más los millones que han recibido la primera dosis, resalta que “lo demuestra el hecho de que, en mi experiencia, no hemos tenido en la UCI a un paciente dos veces”. Además, la mayoría de quienes están en unidades de paciente crítico no se han vacunado y todos los no vacunados están conectados a ventilación mecánica. Se suma la notoria tendencia a la baja de casos en Chile y la Región del Biobío. Hay que recordar que las vacunas (hay 4 en uso de 5 con aprobación de emergencia en Chile) no evitan la infección, aunque promueven asintomáticas o leves, y su gran efecto es prevenir cuadros graves y mortales.

## Ciencia & Sociedad

# Dosis refuerzo masiva: riesgo de alargar la brecha global de vacunación

Por los efectos aún evidentes y la eventual posibilidad de una vacunación masiva contra el Sars-CoV-2 con una dosis de refuerzo cercana a haber completado el esquema en los grupos no vulnerables, la doctora Leonila Ferreira plantea que “no veo cuánto podríamos ganar, porque no hay estudios que lo digan”. De hecho, se considera una estrategia con más riesgos que beneficios, pues puede interferir en la inmunidad de rebaño o colectiva global, tan trascendente como la local que tan cerca está en Chile y se logra cuando la mayor cantidad de la población, 80%, está inmunizada frente a una enfermedad y así deja de ser una crisis. “Y una tercera dosis es un problema desde el punto de vista de la cobertura mundial”, advierte.

### Las brechas

La cobertura ya es una problemática de salud pública y puede verse más diezmada, ya que hay grandes brechas dadas por límites en las capacidades económicas de muchos países para adquirir vacunas y de producción de estas que han afectado su disponibilidad. La especialista recalca que si más países empiezan a usar una dosis de refuerzo, más desmedido habrá para los con complejidades para inocular a su población y hay unos con coberturas que no llegan al 10%. De ahí que la OMS y otros organismos y expertos nacionales e internacionales desincentivan la tercera dosis ahora para resguardar que la mayor cantidad de habitantes del mundo reciba el esquema regular.

Además de la desprotección frente a la Covid-19 que genera la brecha, con más personas inmunizadas hay menos circulación viral y su acento está en que “mientras exista circulación viral existe posibilidad de que el virus siga mutando y surjan nuevas variantes”, que pueden ser de preocupación o peligrosas y provocar graves problemas con la inmunidad. Ello, aclara, porque la naturaleza de

este tipo de patógenos es generar mutaciones que mantengan o fortalezcan su posibilidad de contagio, que les permite sobrevivir. El peor panorama es “si surge una nueva variante que cambie la proteína Spike, porque probablemente es cuando todas las vacunas disponibles van a fallar y se necesitará desarrollar otras”. La proteína, también llamada espiga, forma la corona del Sars-CoV-2 y es con la que ingresa a las células para desencadenar la infección y fue foco del desarrollo de las vacunas, todas hechas con la cepa original.

Y, como evidenció la Covid-19 y sus variantes, si surgen nuevas al otro extremo del planeta es una cierta posibilidad que llegue a Chile, dada la alta frecuencia de viajes internacionales desde o con destino al país. Por ello, la brecha puede afectar la salud pública nacional, pese a las cifras de vacunación que lideran a nivel internacional.

### El refuerzo masivo

Es así que desaconsejar la masividad de una dosis de refuerzo cercana no significa que no se vaya a necesitar y, como sucede con muchas patologías, Leonila Ferreira tiene certeza de que va a ocurrir en un plazo más largo, aunque no para afirmar en cuánto tiempo ni si deberá ser periódica, como pasa con la influenza, considerada infección invernal para la que anualmente se hace una campaña de inoculación que incluye distintas cepas.

Ello depende de la inmunidad que entregan las vacunas, que tras varios meses siguen funcionando y están en constante estudio para identificar cuándo decaiga al punto de no tener efecto. “Lo que sabemos de los coronavirus, que son cerca de 7 los que provocan infecciones en humano, es que la inmunidad no va más allá de dos años”, apunta. También hay que estar periódicamente estudiando las mutaciones y cómo responden las vacunas frente a nuevas variantes.

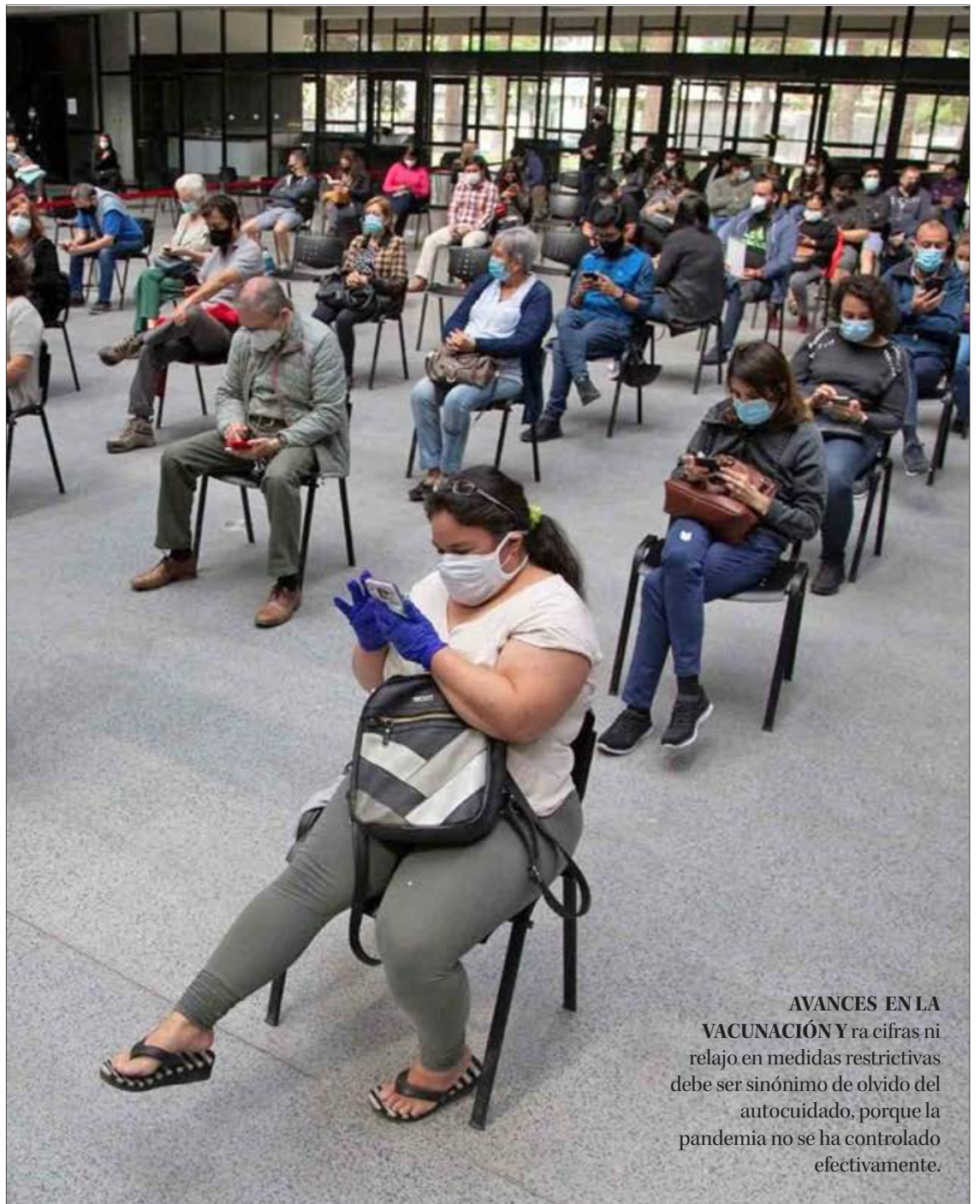

**AVANCES EN LA VACUNACIÓN** Y ra cifras ni relajó en medidas restrictivas debe ser sinónimo de olvido del autocuidado, porque la pandemia no se ha controlado efectivamente.

# 80%

## de cobertura

de población vacunada es la cifra ideal para lograr la inmunidad colectiva, tanto a nivel nacional como global.

### Los retos hoy

Todo hace necesario recordar que hay retos a superar, como que en Chile todavía queda un grupo importante de rezagados y que infantes menores de 12 años aún no pueden recibir la vacuna.

Por eso, la doctora Ferreira enfatiza en el llamado a “la vacunación, porque es fundamental” y su gran avance es la razón del mejoramiento en el panorama en Chile, pese a la llegada de la variante Delta e influirá en que “estemos mucho mejor preparados para lo que se venga”, sostiene. Y más favorable será cuando la vacuna se apruebe para niños y niñas, que certeramente ocurrirá más temprano que tarde y es objeto de estudios actuales comprobar la efectividad y efectos en ellos. Sobre esto, la médica recuerda que si bien infantes y adolescentes han sido la menor proporción de casos y los menos preocupantes, porque precisa que “99% hace cuadros leves”, también son los que han estado más resguardados en sus casas y que sí se infectan y pueden contagiar, por lo que en tanto más retomen clases y

actividades presenciales también aumentará el contacto social y posibilidades de que se contagien y circule más el virus.

Por lo expuesto es que otro reto es no dejar olvidar que la pandemia no se ha controlado efectivamente en Chile ni en el mundo, que influye en la realidad local, y que los avances nacionales o relajamiento de las medidas no son sinónimo de victoria ni descuido. La profesional manifiesta que la clave sigue siendo mantener las acciones de autocuidado conocidas como uso de mascarilla y evitar aglomeraciones para protegerse a sí mismo y al entorno; mensaje aún más relevante de cara a las Fiestas Patrias, donde el llamado es a celebrar y disfrutar con responsabilidad, porque mientras mejor sea el cuidado, más cerca está el superar la pandemia y retornar a las actividades, los festejos, la vida en libertad que antes se percibía como la habitual normalidad y hoy es el anhelo de toda la población.

### OPINIONES

Twitter @DiarioConce  
contacto@diarioconcepcion.cl

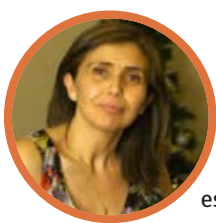

**Consuelo Paredes Sandoval, profesora.**

“Si queremos volver a sonreír y celebrar junto a nuestros amores, la vida y la salud, yo me tomo esta pausa... te invito a quedarte en casa”.

SE TRATA DE 350 UTM EQUIVALENTES A \$18 MILLONES

# Multan a Clínica Biobío por pedir pagaré en garantía a paciente con Covid-19

Según la Superintendencia de Salud hubo una falta a la normativa vigente. Sin embargo, el recinto de salud privado asegura que el problema se originó por un cambio en la interpretación de la ley.

FOTO: CLÍNICA BIOBÍO



**Felipe Placencia Soto**  
felipe.placencia@diarioconcepcion.cl

Una multa de 350 UTM ( \$ 18 millones) recibió la Clínica Biobío por parte de la Superintendencia de Salud.

El motivo: cobrar un pagaré en garantía a una persona con un cuadro de neumonía por coronavirus.

Los hechos ocurrieron el 20 de septiembre del año pasado. Fue a eso de las 17:17 cuando el beneficiario Fonasa ingresó al Servicio de Urgencia.

Estando en el Box de Reanimación determinaron su cuadro clínico, siendo derivado a la Unidad de Pacientes Críticos.

“No obstante lo cual se le exigió un pagaré en el trámite de admisión para dicha hospitalización, a las 18:52 hrs, conforme el registro del

## ¿Desde cuándo se prohíbe?

La Ley N° 20.394 fue promulgada con fecha 3 de noviembre de 2009, su publicación en el diario oficial e inicio de su vigencia fue el día 20 de noviembre de 2009.

programa informático que el prestador lleva para tales efectos; lo anterior, pese a su estado de salud de riesgo vital o de secuela funcional grave, como da cuenta el Certificado de Emergencia Ley N° 19.650 confeccionado solo 24 minutos después de esta indicación de hospitalización, esto es, a las 19:16”, dice el documento público con fecha 8 de junio, firmado por la intendenta de prestadores de salud de la Superintendencia, Carmen Monsalve.

La persona logró finalmente recuperarse de la enfermedad, recibiendo el alta el día 28 de octubre.

La Superintendencia de Salud, tras tomar conocimiento y efectuar una serie de diligencias en el recinto, se llegó a la decisión durante el mes de junio de este año de generar una sanción.

“Atendida la gravedad de la infracción constatada, y ponderando las demás circunstancias particulares del caso, como el hecho de tratarse de un paciente con síntomas evidentes y diagnóstico de neumonía por coronavirus, sumado a la política sistemática de exigir garantías a pacientes en circunstancias de riesgo vital, esta autoridad estima adecuada y proporcional la imposición de una multa a beneficio fiscal de 350 UTM”, se lee en la documentación.

En el estricto rigor de la normativa vigente, se cometió “una infracción al artículo 141, inciso penúltimo, del DFL N° 1, de 2005, de Salud”.

## ¿Qué dijo el recinto de salud?

La Clínica Biobío al ser consultada por Diario Concepción, realizó

los descargos.

“El caso en referencia se encuentra en proceso de discusión en la Superintendencia de Salud. No obstante, aclaramos que el origen de este hecho sucedió por un cambio de criterio en la interpretación de la ley por parte del regulador, al cual hemos ajustado todos nuestros protocolos”, declararon.

Igualmente, desde el recinto privado enfatizaron: “Es importante señalar que nunca se condicionó la atención al paciente”.

Finalmente Clínica Biobío reiteró su “permanente compromiso por cumplir con la normativa vigente y entregar la mejor atención en cada una de nuestras prestaciones”.

## OPINIONES

Twitter @DiarioConcepcion  
contacto@diarioconcepcion.cl

## Economía & Negocios



FOTO: CAROLINA ECHAGÜE M.

LA ATENCIÓN se ha puesto en los créditos Fogape Reactiva.

## BancoEstado y gremios impulsa reactivación

Con el objetivo de ampliar y sistematizar el trabajo colaborativo que BancoEstado mantiene con los gremios de micro y pequeñas empresas, la entidad financiera informó que a la fecha ha concretado más de 84 encuentros con representantes de casi 70 agrupaciones gremiales a nivel nacional para apoyarlos a reactivar sus negocios. Estos gremios están relacionados a sectores que representan al 70% de las Mypes del país.

Las reuniones buscan entregar

### Reuniones con entidades gremiales

Reuniones, han implicado la participación de más de 330 dirigentes y empresarios, lo que ha generado el desarrollo de un total de 20 mesas de trabajo entre el año 2020 y lo que va de 2021.

información oportuna y clara a los líderes de cada organización respecto de los alcances de las medidas

de apoyo y financiamiento que BancoEstado está ofreciendo en el contexto de la crisis económica, además de involucrarlos en el despliegue de ellas y obtener retroalimentación para mejorar los procesos.

Según la subgerente de Asuntos Públicos de BancoEstado, Soledad Ovando, "lo que estamos haciendo, es fortalecer y sistematizar la relación del banco con los gremios. Esto nos permite recoger sus problemáticas y proponer planes de acción, en el contexto de pandemia".

Javier Ochoa Provoste  
javier.ochoa@diarioconcepcion.cl

SEGÚN INFORMÓ LA ASOCIACIÓN DE AFP

## 4º retiro: un 42% de los afiliados en Biobío quedaría saldo cero

La entidad salió al paso de la idea de una nueva remesa, intentando que no prospere en el Congreso, donde comienza a tomar fuerza la iniciativa.

Pese a que técnicamente varios sectores rechazan la idea de un cuarto retiro del 10%, la idea toma fuerza en lo político, lo que llevó a la Asociación de AFP a confeccionar un estudio que muestra los impactos en los ahorros previsionales de sus afiliados, como un intento de frenar distintos proyectos de ley cuya discusión se iniciará la semana entrante.

Según el estudio de la asociación, en Biobío un 42% de los afiliados quedarían con saldo en sus cuentas de ahorro individuales.

De aprobarse esta medida, a nivel nacional, el 20% de los afiliados no estaría habilitado para acceder, dado que no cuenta con fondos en sus cuentas individuales. Según estimaciones realizadas por la Asociación de AFP, ese porcentaje equivale a 2.132.056 personas, puntualmente 796.622 hombres y 1.335.434 mujeres.

En términos globales, un nuevo proceso haría que otros 2.420.766 afiliados retiren el total de sus ahorros previsionales, lo que significa que 4.552.822 afiliados se quedarían sin ahorro para su pensión futura.

De ellos, un 35% corresponde a hombres y un 51% a mujeres. De esta forma, las mujeres siguen siendo las más perjudicadas por los retiros anticipados de ahorros previsionales, lo que tendrá un fuerte impacto en su pensión futura. En el caso de los jóvenes también se proyecta un grave daño en su ahorro previsional por cuanto el ahorro de los primeros años de cotización es el que reci-



DEL 42%, un 35% son hombres y un 51% mujeres.

be la mayor rentabilidad en las inversiones realizadas por las administradoras.

### Impacto según fondos

Por otra parte, la asociación in-

formó que los retiros anticipados de fondos obligan a la liquidación de inversiones locales, lo que impulsa una mayor tasa de interés de los instrumentos de renta fija nacional. Esto se traduce en una caí-

da en la valorización de los fondos más conservadores, principalmente los Fondos D y Fondos E, impactando en el ahorro previsional de los trabajadores.

Sumado a lo anterior, un even-

tual cuarto retiro del 10% acentuaría la desigualdad regional. En zonas como La Araucanía, Ñuble y El Maule el porcentaje de personas que quedarían sin ahorros en sus cuentas individuales alcanzaría el 45%.

En tanto, en la Región del Biobío, de los 842.901 afiliados activos, 166.184 ya no cuentan con fondos. Con un cuarto retiro, un 42% de los penquistas quedarían en esa condición (ver recuadro).

De aquellos afiliados que estarían habilitados para acceder al retiro en la región, solo 42.788 podrían hacerlo por el máximo (150 UF), mientras que 154.360 podrían girar un monto inferior a \$500.000, lo que evidencia que las personas más vulnerables y que han sido más impactadas a partir de la crisis gatillada por la pandemia, son las que recibirán menos recursos, pues ya han utilizado todos sus ahorros previsionales.

### OPINIONES

Twitter @DiarioConcepcion.cl  
contacto@diarioconcepcion.cl

Región	Nº de afiliados activos	MONTOS DE UN CUARTO RETIRO					% que queda con saldo cero con el cuarto retiro	Nº de afiliados que podría retirar fondos, pero por un monto inferior a \$500.000
		\$0	100% saldo	35 UF	10%	150 UF		
Biobío	842.901	166.184	191.359	237.411	204.768	42.788	42%	154.360
NACIONAL	11.180.098	2.230.255	2.532.262	3.141.672	2.709.699	566.210	43%	2.047.411



Dirección de  
Extensión y Pinacoteca  
Universidad de Concepción

Actividades Dirección de Extensión y Pinacoteca  
Universidad de Concepción

AGOSTO 2021

## CICLO DE BIOGRAFÍAS COLECCIÓN PINACOTECA UDEC

Catálogo en plataforma Issuu: Pinacoteca UdeC



**Alberto, Alfredo  
y Enrique Lobos.**  
Los hermanos del paisaje



"Iglesia de Lourdes"  
Alberto Lobos



"Rincón de Osorno"  
Alfredo Lobos



"Campesinas en el crepúsculo"  
Enrique Lobos

## VISITA GUIADA PRESENCIAL

JUEVES 12 DE AGOSTO, 11:30 HRS.  
AGENDA EN EXTENSION.UDEC.CL

Con la  
presentación de:  
**RAMIRO VERA SEPÚLVEDA**  
Violinista de la  
Orquesta Sinfónica,  
de la Universidad  
de Concepción

PROGRAMA  
Giuseppe Tartini - Sonata 13 a Violino Solo -  
en Si menor.  
Ramiro Vera Sepúlveda - Violín Barroco



UNIVERSIDAD DE CONCEPCIÓN **CICLO DE WEBINARIOS 2021**  
**CONVERSACIONES CONSTITUYENTES EN EL CAMPANIL**

**El Reglamento y su incidencia en el funcionamiento de la convención constitucional**  
**MIÉRCOLES 11 AGOSTO 2021 | 19:00HRS**

 <b>Javiera Arce-Riffo</b> Lic. en Ci. Políticas y Gubernamentales, Magister en Ciencia Política, Académica y Secret. Ejec. Unidad Igualdad y Diversidad, U. de Valparaíso; integrante Red de Políticas.	 <b>Amaya Alvez Marín</b> Abogada, Doctora en Derecho, Investigadora académica UdeC, Comisionada Constituyente del Distrito 20, Coordinadora Comisión de Reglamento y AlumniUdeC.
 <b>Verónica Undurraga Valdés</b> Abogada, Doctora en derecho, Magister en derecho, Diplomada en instituciones modernas del derecho de familia y academia Universidad Adolfo Bañados.	 <b>Alfonso Henríquez Ramírez</b> Abogado, Doctor en Derecho, Académico UdeC, Investigador Catedra e integrante del Programa Fono Constituyente y AlumniUdeC.
 <b>José Ignacio Núñez Leiva</b> Abogado, Doctor en Derecho, especialista en Constitucionalismo y Gobierno, Justicia y Procesos Constitucionales, académica, Universidad Central.	

INSCRIPCIONES: [alumni.udec.cl](http://alumni.udec.cl)  
Transmisión vía Zoom, Facebook Live Universidad de Concepción y AlumniUdeC

ORGANIZAN: FOR UDEC CONSTITUYENTES | ALUMNI UDEC | MEDIANTE: ROLNA | URM UDEC

**PINACOTECA EDUCA**

Para agendar visitas guiadas: [pinacotecaeduca.udec@gmail.com](mailto:pinacotecaeduca.udec@gmail.com)



EDUCACIÓN



VISITAS MEDIADAS



DOCUMENTACIÓN



RESTAURACIÓN

## Cultura & Espectáculos



### #NosCuidamos

**Dayana Ampuero**, profesora de Educación Física

“Debemos perder el miedo al virus, pero no el respeto. La pandemia no ha pasado y menos dejar de cuidarnos, mantener la distancia y las medidas sanitarias siguen siendo súper necesarias por nuestros seres queridos y la sociedad en general”.

ALSINO

# Electro orgánica fusión que proyecta seguir expandiendo su sonoridad

Mauricio Maldonado Quilodrán  
mauricio.maldonado@diarioconcepcion.cl

Ocho años tiene a su haber la banda Alsino, camino ni muy largo ni muy corto, pero cargado de intensidad y cambios tanto en su formación (paso de ser un trío a convertirse en un dúo) como en su sonido.

Una propuesta que transita entre los terrenos del rock y el pop, espectro melódico que, sin embargo, con los años se ha ido abriendo cada vez más allá. “El principal eje de la banda es el formato canción, mezclado con la fuerza y la energía que ofrece el rock y el pop, que nos gusta mucho a Ignacio (Betancourt) y a mí. No obstante, también hacemos guiños a otros estilos, como el jazz o la música electrónica, sobre todo en las últimas canciones, ya que consideramos que cada música, con sus respectivas paletas de sonoridades y ritmos, ofrece múltiples posibilidades para enriquecer nuestra propuesta”, comentó Gonzalo Rojas, bajista y vocalista del grupo.

He aquí precisamente, en esa fusión de géneros, que Rojas hace hincapié en lo que marca la diferencia de este proyecto o sobresale dentro del ambiente musical local.

“En la nueva etapa -en formato dúo- hemos incorporado nuevas sonoridades. Por ejemplo, el bajo ocupa distorsiones y ondulaciones en algunos pasajes; la guitarra incluye *loops*, entre otros elementos. Además, hacemos guiños a otros estilos, como el *drum and bass* y música electrónica, entre otros que hemos estado investigando en el último tiempo. Es por ello que a lo que hacemos le llamamos ‘rock pop electro orgánico’, porque todos los sonidos digitales los realizamos desde las cuerdas, no de sintetizadores”, dijo.

En la lírica que configuran sus canciones, el músico también des-

El grupo, cuyo origen se remonta al año 2013, toma como base melódica el rock&pop mezclándolos con diferentes géneros y estilos. Mixtura de la cual ha salido su EP homónimo y el sencillo “Locus Amoenus”, adelanto del nuevo disco que será liberado a fines de año.

FOTO: CEDIDA ALSINO



Actualmente el grupo está configurado como un dúo compuesto por Gonzalo Rojas en bajo y voz (izquierda) e Ignacio Betancourt en guitarra (derecha).

### Inspiración desde la literatura chilena

Cuando la banda estaba por partir su camino, su bajista y vocalista, Gonzalo Rojas, se encontraba leyendo al escritor nacional Pedro Prado y su obra “Alsino”, nombre que fuera de sonar bien al pronunciarse, “me encantó la historia del personaje, una suerte de Ícaro chileno del Valle Central, cuyo sueño era volar, hasta que, un día, brotaron alas de su espalda

y dicho sueño se hizo realidad. Ese hecho, de alguna manera, lo vinculé en su momento con mi propia existencia, ya que para mí la música es lo que me ha permitido volar y, tal como le sucede al personaje, he ido viviendo, observando y aprendiendo de las experiencias que han ocurrido en este deambular por el mundo”, explicó el músico.

tacó que igual hay un componente diferenciador importante. “Nuestras letras abordan variadas temáticas, además del amor, como la soledad, el ser frente a la naturaleza y la modernidad, entre otros, situándose así en una constante reflexión acerca del presente que nos ha tocado vivir”.

### Nuevo trabajo de estudio

Fue en el 2016 que Alsino registró su primer trabajo discográfico homónimo. Un EP compuesto por un total de seis canciones, destacando los singles “Eras Tú” y “Chica Cafeína”. Material que fue registrado en el extinto Cuartito Estu-



dio, mezclado por Williams Martínez (Dulce y Agraz, Lolein, Inilia), y la masterización estuvo a cargo del destacado Chalo González.

Ya en el actual contexto pandémico, el grupo ya reformado -con la incorporación de Betancourt en guitarra- liberó el mes pasado el tema “Locus Amoenus”, el cual se inspira en una gira realizada por la banda el 2018 a la Isla Grande de Chiloé. “Nos impresionó conocer la belleza de sus lomas, flora y fauna, su costa, así como el calor humano de su gente y sus costumbres. Era realmente un lugar idílico, en donde se podía olvidar, aunque fuera por unos instantes, el vértigo urbano, del estrés, de la vorágine de información de las redes sociales, entre otras cosas”, señaló Rojas.

Un nuevo rumbo discográfico que se completará con la liberación de un segundo EP, proyectado para los próximos meses al igual que el registro de una presentación. Al respecto al bajista detalló que “entre los futuros proyectos que la banda tiene se pueden mencionar la grabación de un concierto, en conjunto con la productora Acontrapunto, el lanzamiento de un segundo sencillo y, en diciembre, verá la luz nuestro nuevo EP, que lleva por nombre ‘Fronteras’, además de nuestra página web oficial. Por otra parte, no descartamos la posibilidad de realizar un videoclip, así como agendar presentaciones, siempre que las condiciones actuales así lo permitan”.

### OPINIONES

Twitter @DiarioConce  
contacto@diarioconcepcion.cl

# Deportes



## #NosCuidamos

**Verónica Cepede, tenista**

“Debemos cuidarnos entre todo, y no sólo estamos peleando contra el Covid-19, el sedentarismo es también un enemigo de la salud en estos momentos. Una hora al día de ejercicios mejora nuestra calidad de vida”.



FOTO: TWITTER

## “La Copa Chile dio más alegrías que tristezas”

Para los clubes de provincia la Copa Chile siempre es una ilusión de ser la sorpresa y en este torneo los grandes golpes los había dado Fernández Vial. Ilusionados con llegar a semifinales (la “Maquinita” fue subcampeón el ‘86) llegaron hasta Coquimbo, pero cayeron 0-3, de manera dolorosa y sin excusas. Más allá de eso, el balance es positivo, en una campaña donde dejaron fuera a rivales de Primera, como Cobresal y Universidad de Chile.

El técnico Claudio Rojas señaló que “la forma como perdimos claramente nos da tristeza, aunque esta campaña de Copa Chile fue más de alegrías que de este tipo de momentos. Nunca nos sacudimos del primer gol con Coquimbo y se conjugaron muchas cosas, no nos encontramos en el primer tiempo y fuimos más agresivos en la segunda parte, pero solo al final generamos más situaciones. En lo global, nuestro paso por la Copa fue sobre lo esperado y creo que no hay discusión sobre eso”.

Jugó sin Arturo Sanhueza, Felipe Loyola y Fabián Espinoza, el mediocampo titularísimo. A eso se sumó Jeri Crrasco. En un

### A dos días del Campanil

Vial será local ante la UdeC este lunes, a las 18 horas, en Ester Roa, y transmite TNT Sports.

equipo que ha jugado tantos partidos en poco tiempo, era de toda lógica, pero también un riesgo importante.

Rojas comentó que “Pusimos una línea de cinco atrás para salir rápido, encerrarlos defensivamente y encontrar espacios, pero quitábamos y el primer pase era atrás y así perdimos la idea, la forma de hacer daño ofensivamente. Buscamos variantes, le dimos minutos a muchachos jóvenes que vienen trabajando bien y estaban buscando su oportunidad, pero insisto en que no fue el partido que preparamos y hay que quedarse con lo bueno que se hizo en el campeonato”.

Coquimbo jugará una de las semifinales contra Everton, el miércoles 18. La otra llave la jugará Colo Colo contra Huachipato o Unión Española.

LIMACHE GANÓ POR LA CUENTA MÍNIMA

# No encuentra gol, ideas ni puntos: el “León” vuelve a caer

Perdió ante el nuevo líder de Segunda, pero lo que preocupa es la forma, porque este Deportes Concepción, ya sin bajas, generó poco fútbol y escasas llegadas al arco rival.



FOTO: COMUNICACIONES DEPORTE CONCEPCIÓN

**Paulo Inostroza**  
paulo.inostroza@diarioconcepcion.cl

Estadio Bicentenario Lucio Fariña  
Árbitro: Felipe González

Reyes en el suelo sin entender nada, Mosquera pisando el balón y mirando a algún lado. Buscando explicaciones. Así terminó este Deportes Concepción que no encuentra el rumbo. Ya con plantel completo hace un par de fechas cayó 0-1 en casa de Limache, llegando tres veces al arco y construyendo muy poco en la zona media. Para salir del fondo habrá que corregir mucho y conversar otro tanto.

Limache sacó diferencias en lo físico. Un equipo que corre mucho, no deja jugar y se ordena bien atrás para aprovechar el desequilibrio arriba de Flores, Huerta y Abán. Un equipo simple, pero duro. El grandote Huerta tuvo la primera, recién en media hora, mandando un balón al poste, en un primer tiempo que los lilas algo empareja-

	1		0
LIMACHE		D. CONCEPCIÓN	
GOLES			
(44') Abán			

ron en la última parte.

Justo el momento en que un centro de Collao sobró a la defensa y encontró a Abán en el corazón del área para conectar de “palomita”. El atacante saldría lesionado en el entretiempo y luego sería el turno de Flores. Ahí el “León” se entusiasmó, pero con la falta de claridad de siempre. Ojo, que no es un equipo defensivo. Para nada. Mete tres delante-

ros (ayer con Vargas en la banca) y un creador (Reyes), pero le cuesta generar. En Quillota intentó siempre con la velocidad de Ibáñez y desperdició muchos balones detenidos a favor.

Las más claras fueron una volea de Ramírez, una entrada de Neira y una acción saliendo de un córner. Es cierto que se lesionó tempranamente Baeza, pero a Limache se le fueron dos... ¡Y los dos más peligrosos! Los morados metieron, pero de correr a correr, Limache debe ser el más bravo de la serie, comandado por el lotino “Nico” Muñoz.

Van 7 fechas, los morados mueven y mueven piezas, pero siguen pegados abajo, con 5 puntos y solo pequeños chispazos de fútbol. Ayer, fueron muy poquitos.

### OPINIONES

Twitter @DiarioConce  
contacto@diarioconcepcion.cl

## Deportes



FOTO: TWITTER

JORGE MARTÍNEZ es uno de los favoritos en el regreso del RallyMobil.

## Nacional de rally parte en Valparaíso

Anoche se dio la partida oficial de la primera carrera puntuable del campeonato Copec RallyMobil 2021. Con la largada protocolar comenzó el Rally Rinconada - Los Andes, que se disputa íntegramente en la Región de Valparaíso, marcando el regreso del evento motorsport más importante del país.

Debido a las restricciones por la pandemia, la competencia se celebrará nuevamente bajo una estricta

### Un penquista busca gloria

Jorge Martínez espera ser protagonista del evento a bordo de su Skoda Fabia R5 del equipo CBTech.

lud, siendo cerrada al público.

En 12 pruebas especiales se dividirá la carrera, totalizando aproximadamente 300 kilómetros, de los cuales unos 140 serán de velocidad pura. La competencia se llevará a cabo durante sábado y domingo, con una primera etapa de siete especiales (tres a la mañana y cuatro a la tarde) y una segunda de otras cinco (cuatro a la mañana y la restante a la tarde).

ta burbuja sanitaria aprobada por los ministerios del Deporte y de Sa-

Samuel Esparza Muñoz  
samuel.esparza@diarioconcepcion.cl

BASKET UDEC Y EL INICIO DE LOS PLAYOFFS DE LA LNB

# Cada vez más cerca del objetivo, pero sin confiarse

Con dos victorias como dueño de casa, el Campanil quedó a un paso de meterse en la final de conferencia. Sin embargo, los universitarios prefieren la cautela.

Lejos de lo que pudiera vaticinarse, considerando que frente a frente estaban el líder de la Conferencia Centro y el cuarto clasificado, el comienzo de los playoffs significaron un duro esfuerzo para la Universidad de Concepción en su llave ante Municipal Puente Alto.

Porque si bien el resultado global fue alentador para el quinteto auricelo, que logró sacar una ventaja de 2-0 en los duelos desarrollados en la Casa del Deporte, lo cierto es que el trabajo fue mucho más complejo de lo previsto para los dirigidos de Cipriano Núñez. El marcador del primer encuentro lo dice todo, con un ajustado 73-72 en un intenso alargue. Y aunque en el segundo duelo los números fueron más expresivos para el dueño de casa, con un 81-62, los universitarios debieron sudar hasta el final para mantener la diferencia.

De ahí que pese a quedar a tiro de cañón para meterse en la final de conferencia, en la tienda auricelo optan por la cautela de cara al próximo partido que se disputará este lunes en Santiago.

### Cerca sí, confiados nunca

De esa manera lo planteó el experimentado base del Campanil, Evandro Arteaga, quien destacó el nivel del rival y prefiere ir paso a paso, por más que en los números la semifinal esté casi sentenciada.

“Esta es una serie dura, muy difícil. Puente Alto es un buen equipo, que está proponiendo una llave muy física y creo que la diferencia en el segundo partido fueron detalles, como la intensidad en el rebote, cosas que hicimos bien y que en el primer partido no logramos ejecutar de buena manera. Gracias a eso fue que pudimos sacar esta diferencia, pero nunca hay que descuidarse porque por 10 o por 12 puntos que vayas arriba contra Puente Alto, en un par de minutos te pueden acortar el marcador. Hay que estar muy concentrados todo el partido, esta vez creo que lo llevamos a cabo y estuvimos bien intensos durante todo el



FOTO: COMUNICACIONES CD UDEC

# 20 Horas

Del lunes se llevará a cabo el tercer partido entre la UdeC y Puente Alto, en Santiago. Transmitirá el CDO.

juego”, partió señalando.

Por eso es que para el jugador, cualquier descuido puede pagarse caro ante los capitalinos. “Esto es partido a partido, ahora solo a pensar en el tercer encuentro, en ir a plasmar nuestro juego allá y desarrollar lo que venimos haciendo.

Después de aquello se verá si hay un cuarto duelo o si la serie termina”, añadió Arteaga, quien destacó el regreso del público a la Casa del Deporte.

“Es bonito que empiece a volver de a poco la gente, todos hemos sufrido mucho con esta pandemia,

largo tiempo de encierro, hubo una larga inactividad en el básquetbol, y los aficionados estuvieron más tiempo alejados porque nosotros volvimos ya hace tiempo”, cerró.

Por su parte, el técnico auricelo, Cipriano Núñez, resaltó la mejora del equipo en el segundo en-

cuentro, aunque también prefirió la mesura. “Tuvimos un partido irregular como el miércoles, pero más certeros, con porcentajes más reales. Tuvimos buenos momentos, trabajamos mejor el balón y una hubo una mejora importante en varias facetas del juego, como en defensa donde estuvimos más precisos. Los ajustes fueron mejores, logramos desgastar al rival, ellos también estaban cansados así es que el avance es positivo de todas maneras. Esta ventaja nos dice que tenemos que ganar un partido y ellos tres, esa es la diferencia. Por lo tanto nos deja más tranquilos, nunca confiados así es que debemos seguir trabajando porque esto es así”, sentenció.

El juego 3 de estas semifinales de la Conferencia Centro se disputará el lunes 9 de agosto desde las 20:00 horas y, en caso de ser necesario, el cuarto duelo será el día siguiente a las 18:00 horas.

### OPINIONES

Twitter @DiarioConce  
contacto@diarioconcepcion.cl



## Deportes

ENCABEZAN TABLA DE ARTILLEROS

# Riveros y Altamirano: la dupla de rompe redes que brilla en Primera B

Entre ambos han marcado 16 de los 24 goles de UdeC en el torneo, casi el 70%. “No veo egoísmo de ninguno, hay una conexión muy grande”, asegura Riveros.

Carlos Campos A.  
carlos.campos@diarioconcepcion.cl

Los números hablan por sí solos. UdeC es el equipo más goleador del torneo de Primera B, o Ascenso, con 24 tantos, lo cual es mérito de sus dos principales artilleros. Luis Riveros y Lionel Altamirano se han matriculado con 16 conquistas, las cuales representan el 67% del total de goles del equipo. Cifras más que contundentes para los máximos rompe redes del campeonato. “Es una buena cantidad de goles, pero no hay que olvidar que nosotros no podríamos marcarlos solamente por nuestra cuenta. Todo el grupo es muy importante para lograrlo”, dijo con humildad el paraguayo Luis Riveros.

Y el registro es parejo, ya que cada uno ha marcado ocho veces.

Riveros le anotó a Santa Cruz (2), Cobreloa, Puerto Montt, Deportes Temuco, Barnechea, Magallanes y San Marcos de Arica, mientras que Lionel Altamirano convirtió frente a S. Morning, Cobreloa, Rangers, Puerto Montt, Deportes Temuco (2), Iquique y Barnechea.

¿Cuál es la clave de esta dupla de goleadores? “No veo egoísmo por parte de ninguno y el que mejor está ubicado, es quien saca la tarea adelante. La competencia es muy sana, nos ha tocado asistirnos mutuamente, ya que lo importante es ganar los partidos. La prioridad en la meta grupal es más grande que los objetivos personales”, aseguró Riveros, quien el martes pasado le marcó un golazo a San Marcos de Arica.

Riveros, agregó además que “en



FOTO: ISIDORO VALENZUELA M.

2

goles

de los 16 marcados entre ambos han sido de penal. Luis Riveros los anotó frente a Santa Cruz y Puerto Montt.

los entrenamientos hay una gran conexión con Lionel y dentro de la cancha nos asociamos bien. En lo personal es un momento lindo el que estoy pasando en mi carrera, peleando arriba con el equipo y en la tabla de goleadores. Pero como grupo tenemos muchas cosas por mejorar y todos los días hablamos con los compañeros que la ilusión por ascender es muy grande”.

El próximo desafío para ambos y el Campanil será ante un rival que Luis Riveros conoce: Fernández

Vial. “Lucharon mucho tiempo por llegar a esta categoría y tratarán de hacer lo suyo el lunes, pero como dice el “profe” Hugo (Balladares), nosotros somos los mejores”, cerró el paraguayo Luis Riveros.

Los restantes goles auricelos han marcados por Matías Santos (3), Richard Barroilhet (2), Mauro González, Eric Godoy y Javier Saldías (1).

### OPINIONES

Twitter @DiarioConce  
contacto@diarioconcepcion.cl

FOTO: FACEBOOK FÚTBOL UDEC SUB15



CATEGORÍAS SUB 18 Y SUB 21 volverán a jugar tras casi 2 años.

## Fútbol joven está listo para el retorno

Tanto tiempo han esperado para volver, que casi un mes no es nada. Para el fin de semana del 4 y 5 de septiembre está calendarizada la ansiada vuelta de los torneos de fútbol joven.

En sus tres categorías, Primera División, Primera B y Segunda, 38 equipos animarán el certamen en dos categorías: Sub 18 y Sub 21. Será un torneo de Transición que se disputará hasta diciembre de este

### Clasificarán cinco de seis equipos

En el grupo de Huachipato, UdeC y Fernández Vial, sólo un equipo no disputará la post temporada.

autoridades correspondientes.

En el caso local, serán tres los equipos que competirán: Huachipato, Universidad de Concepción y Fernández Vial, que de acuerdo a los criterios geográficos formarán parte del mismo Grupo 8, junto a Puerto Montt, Temuco y Valdivia.

Tras la fase de grupos, pasarán de ronda los mejores de cada zona para animar intensas llaves de play offs hasta dirimir los campeones.

año, que además cuenta con toda la autorización sanitaria y de las

# Entretención & Servicios

Santoral: Cayetano / Nadia / Sixto

EL TIEMPO

HOY **8/12**

DOMINGO 3/11    LUNES 3/12    MARTES 2/13

LOS ÁNGELES 6/11

RANCAGUA 4/15

TALCA 4/13

SANTIAGO 4/17

CHILLÁN 6/12

ANGOL 6/11

TEMUCO 3/11

P. MONTT 2/19

### RADIACIÓN UV

RIESGO	TIME*	ÍNDICE
EXTREMO	10	11 o más
MUY ALTO	25	8 A 10
ALTO	30	6 A 7
MODERADO	45	3 A 5
BAJO	60 o más	0 A 2

\*Tiempo Máximo recomendado de exposición (minutos).

### PUZZLE



	DEPORTE OLIMPICO	ENROQUE CORTO	REGION DE ESPAÑA	ITERBIO	VENABLOS DEPORTIVOS	MES TORRIDO	RADIO	
	ALABABAN						ITRIO CIUDAD SERBIA	
	ELECTRON	V POR X TRAS CU		HIJO DE ISRAELITA MOLIBDENO			SUMO SACERDOTE	
	URDIRIA							
LITURGIA CRISTIANA	ENIJADOS	RASPARA	DOS DE LAS CINCO	"DULCERA" FRIEGAS				
					PALOTE CUNA DE ABRAHAM	LEVANTA	AREA COMER EN MIAMI	
			FRICCIONES CEDE		SOLITARIO			
ADOSABA DOGMAS				CAUSA ENTE				
ESTADO DE VENEZUELA			CAMPEON JUSTO		ILESA FIN FOTO			
			BARRAS VALIOSO					
BAHIA BAJO		CUTRE EN CAOS HORNEE						
ZORRO ARTICO				VOCAL ACTINIO				
X POR X	"TEXTUAL" NOTA RE			TEMPRANO AZUFRE				

### TELÉFONOS

Ambulancias:	131
Bomberos:	132
Carabineros:	133
Investigaciones:	134
Fono Drogas:	135
Inf. Carabineros:	139
Fono Familia:	149
Inf. Toxicológica:	2- 635 3800
V. Intrafamiliar:	800 220040
Delitos Sexuales:	565 74 25
Defensa Civil:	697 16 70
Fono VTR:	600 800 9000
Fono Essbío:	600 33 11000
Fono CGE:	600 -777 7777

### FARMACIAS DE TURNO

<b>CONCEPCIÓN</b> Farmaci Chilena • Colo Colo 682	Ahumada • Av. Juan Bosco 501 (Atención durante las 24 horas)
<b>SAN PEDRO</b> Ahumada • Michimalonco 1120 (Atención durante las 24 horas)	
<b>CHIGUAYANTE</b> Cruz Verde • Manuel Rodríguez 925	
<b>TALCAHUANO</b> Estación • Bilbao 445 local 2	

### SUDOKUS

#### FÁCIL

8		4	7			6		
6	7	5					3	4
	9	2	6	8		7		
7	3	8	5	2	9	1	4	6
		1	4					
9	4	6		1				7
4	8	3	9	6			7	2
				5		4		8
5	6	7	2	4				1

#### MEDIO

8		3		2	5			
							9	2
				6			5	
		8	2	1	9	3	7	
	7	1					4	
	3	6			8	4	2	1
4	2			9	6	5		
1			4			9		

#### EXPERTO

7				3				2
		8	2					
1				5			3	6
	3						6	
8	1	4						
							4	9
	2		4	9	8			
				6	7			
4		5						