

Estudio aborda la condición de salud de estudiantes universitarios

El principal objetivo es conocer los modos de desplazamiento de las y los alumnos, determinar el nivel de actividad física y de salud, además de promover los hábitos saludables.

CIENCIA&SOCIEDAD PÁG.10



Plan regulador: Vivienda insiste en pronunciamiento del Consejo Regional

Secretaría ministerial ingresó un oficio al Gobierno Regional, luego que el gobernador Díaz manifestara a los cores que en octubre finaliza plazo para aprobar o rechazar el plan.

CIUDAD PÁG.7

Diario Concepción

Viernes 6 de agosto de 2021, Región del Biobío, N°4801, año XIV

UdeC y municipio penquista impulsan el desarrollo sostenible

A través de una alianza colaborativa se trabajará en la implementación de los Objetivos de Desarrollo Sostenible (ODS) en el ámbito municipal. Los ODS son parte de una agenda global orientada a superar los desafíos ambientales, políticos y económicos más urgentes del planeta. CIUDAD PÁG.6



REZAGADOS SE ACERCARON A LOS CENTROS DE VACUNACIÓN

Efecto Pase de Movilidad: más de 20 mil vacunados en dos días

Inmunidad para Fiestas Patrias sería la motivación.

Quienes recibieron la primera dosis entre lunes y martes podrán recibir la segunda inoculación en 28 días más y cumplir con los

14 exigidos para considerarse inmunizados. Ello permitirá contar con el Pase de Movilidad para las Fiestas Patrias. La Región

del Biobío suma 1.075.391 personas que tendrán acceso al Pase de Movilidad para el aniversario patrio.

CIUDAD PÁG.8

Sinfónica seguirá con sesiones en formatos online y presencial

Serán dos conciertos de cámara al mes en modo presencial. La temporada virtual 2021 sigue hoy con "Menuetto Galante", de Wolfgang Amadeus Mozart.

CULTURA&ESPECTÁCULOS PÁG.14

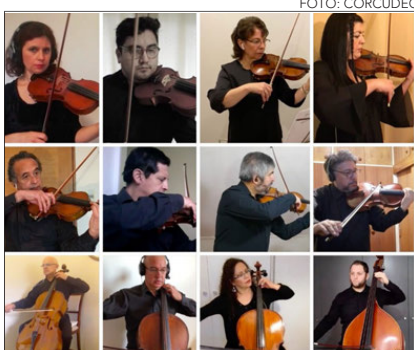

Básquetbol local logra su segundo triunfo en la Casa del Deporte

Quinteto auricielo obtuvo una ventaja clave ante Puente Alto. El lunes puede ganar la serie en Santiago.

DEPORTES PÁG.15





#FUE TENDENCIA

El Presidente Sebastián Piñera anunció que desde el miércoles 11 de agosto comenzará la aplicación de una tercera dosis, de refuerzo, para las personas que cumplan con el esquema completo de vacunación de Sinovac. El nuevo proceso comenzará con personas de 86 años o más. Anuncio dejó diversas dudas en la ciudadanía.

Sebastian Piñera

@sebastianpinera

"Este miércoles comenzaremos a aplicar una #DosisDeRefuerzo a la población ya vacunada. Primero serán las personas mayores de 55 años que ya tienen dos dosis de Sinovac. Este refuerzo nos protegerá mejor, incluyendo variante Delta, y nos dará mayores libertades y oportunidades".

Cristina Isabel

@_Cristina_Isabe

"Y para los que trabajamos en el área de la salud, como será la dosis de refuerzo? #DosisDeRefuerzo".

Wildo Ríos Méndez

@wildorios

"Y la primera dosis para los menores de 12 años? están postergados para que los perlas que no se vacunaron a tiempo puedan salir para las fiestas patrias @ministeriosalud @DrEnrique-Paris @izkia @colmedchile #DosisDeRefuerzo".

Felipe Abalos

@abalosfelipe

"En lo personal me da exactamente lo mismo la marca y procedencia de la #DosisDeRefuerzo, lo único importante es que lo antes posible me la pueda poner #YoMeVacuno".

Angelica Figueroa V

@ange_figueroa

"Mis papas estaban contentos con lo de la dosis de refuerzo hasta que dijeron que era az-trazeneca, ahora dudan y yo tb. Quiero ver mas datos. #DosisDeRefuerzo".

ENFOQUE

Descolonización

PABLO TORRES PLACENCIA

Colectiva - Justicia en Derechos Humanos Corporación y Oficina Jurídica.



El cambio a la Constitución suscitó numeroso interés por parte de la ciudadanía sobre conceptos básicos del constitucionalismo; desde qué es una Constitución hasta ideas en relación con los derechos humanos.

Este interés es, sin duda, esperanzador, por cuanto implica una ciudadanía verdaderamente interesada en el quehacer político nacional y preocupada por participar de los debates con un conocimiento sustantivo.

La cantidad de visitas al canal

Este concepto pone en el centro de análisis las diversas relaciones de poder al interior de una sociedad que sufrió, y sufre, un pasado colonial.

La pandemia nos ha hecho más vulnerables. Además del impacto en salud, ha afectado los empleos. Al finalizar julio sabremos nuevamente la tasa de desempleo en el país. El último registro demostró que en 12 meses descendió en 1,6%. Sin embargo, la cifra de desocupación entre febrero y abril aumentó 10,2%.

Desde la perspectiva de la economía laboral ajustar el sueldo mínimo y sus consecuencias directas sobre las empresas y la desocupación es un debate controversial. Paul Krugman, ganador del Premio Nobel de Economía en 2008, aseguró que "no hay evidencia de que aumentar el salario mínimo sea costoso a nivel de empleos".

Un sueldo digno no es un freno para el crecimiento, ya que contribuye a una actividad económica más inclusiva y equitativa. Además, evita empleos precarios. Según cifras de 2019 del Servicio

Público de Empleo Estatal (SEPE) de España, cuando se ajustó el sueldo mínimo, el desempleo bajó 3,5% en Andalucía.

Recién tendremos datos de la realidad nacional sólo después de dicho eventual reajuste. Sin embargo, podemos poner la atención en iniciativas que buscan modificar sueldos más bajos y disminuir las brechas desde ya. Desafío 10X invita a las empresas a convertirse en agentes de cambio a través de dos propuestas completamente voluntarias.

Por un lado, que el sueldo mínimo comience desde las 22 UF bruto y, por otro, que no exista una diferencia mayor a 10 veces entre el sueldo menor y mayor de una empresa.

Con el antecedente de lo ocurrido en España, podemos asegurar que mejorar el bienestar y potenciar talentos individuales es un plus. En el tema de la economía laboral, es imprescindible mantener

online de la Convención es otro buen indicador de este interés.

Creo que en este punto en que comienza el trabajo de la Convención Constitucional es momento de destacar otros conceptos de tanta, o más, relevancia que lo básico en materia constitucional que permitan a las y los ciudadanos ampliar las perspectivas en miras a seguir e influir en el quehacer de la Convención.

Tal es el caso del concepto de descolonización usado por la Presidenta de la Convención con ocasión de una invitación por RRSS a la convencional Cubillos. En efecto, este concepto pone en el centro de análisis las diversas relaciones de poder al interior de una sociedad que sufrió, y sufre, un pasado colonial.

En la actualidad el concepto, si bien es muy discutido en cuanto a sus implicancias y contornos en las ciencias sociales, dice relación con la persistencia de aspectos coloniales en una sociedad entendidos como; La pervivencia de situaciones que jerarquizan a los individuos colocando a unos por

sobre otros mediante justificaciones ideológicas como, por ejemplo, lo civilizado sobre lo bárbaro. Contrario a lo que pudiera pensarse, el concepto no dice relación exclusivamente con la raza o etnia, sino que puede también aplicarse a situaciones de discriminación de origen económico y de género.

Lo que propongo es pensar y reflexionar en torno a esta idea a fin de problematizar y poder llegar a un análisis que nos permitan dilucidar las estructuras de discriminación, que por cierto existen en nuestra sociedad, y tratar de llegar a una solución de carácter democrático que, idealmente, quede plasmada en el texto fundamental. Todo lo anterior con miras a dar el primer paso hacia una sociedad distinta, verdaderamente respetuosa con él o la otra más allá de una mera invocación de conceptos que no se ha arraigado en las ideas de las personas que constituyen la base de nuestra república.

Finalmente, quisiera hacer eco de la invitación de la Presidenta de la Convención Constitucional "te invito a leer y descolonizarte".

Sueldos dignos y la empleabilidad

**CATALINA VALIENTE**

Directora Ejecutiva de Desafío 10X.

el bienestar y la dignidad de las personas en el centro del debate. Es con ese foco, además, que las empresas que se han sumado al Desafío 10X han visto mejoras en diversas formas.

Por último, como antecedente local, las más de 1.600 empresas que son parte del Desafío 10X al

día de hoy, en general han conseguido mantener su empleabilidad, han aumentado sus ganancias y se ha visto mejorada su cultura interna. Razones de sobra para, desde hoy, sin esperar que nos obligue nadie, se unan cada vez más empresas a esta iniciativa.

Las palabras vuelan, lo escrito permanece

EDITORIAL

Tras oleadas de mutaciones y nuevas variantes del coronavirus, la inmunidad colectiva o de rebaño es todavía una meta lejana. De hecho, existen al menos ocho variantes del SARS-CoV-2 que han despertado mayor inquietud y que están entre las de mayor preocupación para la comunidad científica y la Organización Mundial de la Salud. Así, actualmente tenemos las “variantes de preocupación”, según clasificación de la OMS, que son Alfa, Beta, Gama y Delta; y las “variantes de interés”, bajo los nombres de Eta, Iota, Cappa y Lambda.

La OMS también mantiene bajo vigilancia a otras variantes de las cuales se sospecha que pueden representar un riesgo futuro. En esta categoría “de cuidado” son 14 mutaciones adicionales.

Ocurre que con la evolución de la pandemia, las nuevas variantes y cepas, la idea de inmunidad de rebaño se ha puesto más difícil. Al principio los especialistas decían que era necesario un 70% de población vacunada para lograr la protección de grupo. Hoy se informa que ese umbral no es suficiente y que el nuevo porcentaje necesario estaría cercano al 90% o más.

Tanto el 70% como el 90% de población vacunada representan desafíos gigantescos. El caso de Chile es un ejemplo de éxito en la inoculación de sus habitantes y

Variantes del coronavirus y la inmunidad de rebaño



Los científicos estiman que se habrán producido miles de mutaciones durante el año y medio de pandemia. La mayoría no ha tenido éxito, mientras que otras se han ido imponiendo, como la Delta y la Lambda.

ya se anunció una dosis de refuerzo. Mientras tanto, decenas de países apenas han logrado vacunar a poco más del 1% de su población contra el coronavirus. Es decir, las diferentes demandas sanitarias, económicas y sociales afectan el acceso al diagnóstico y a una posible acción terapéutica.

Las variantes del virus se van sucediendo una tras otra y se impone sobre las demás aquella que ganan mayor capacidad contagiosa. Es un proceso biológico usual en la relación entre patógenos y nuevos huéspedes y los científicos estiman que se habrán producido miles de mutaciones durante el año y medio de pandemia. La mayoría de las mutaciones no han tenido éxito, mientras que otras se han ido imponiendo, como la Delta y la Lambda.

Todo ese panorama debe ser un recordatorio permanente de que el mundo todavía no ha derrotado al coronavirus. En consecuencia, la vacunación, el respeto a las medidas de autocuidado y el uso de productos de protección personal están más vigentes que nunca.

CARTAS

Mes de la solidaridad

Señora Directora:

¿Somos solidarios los chilenos? Es una pregunta recurrente, que aparece cada cierto tiempo, dando paso a múltiples estudios. Algunos de ellos aseguran que el 30% de nosotros nos atribuimos ese adjetivo. Otros, más vinculados a la contingencia, afirman que las acciones de solidaridad se incrementaron a raíz de la pandemia.

Nosotros podemos asegurar en base a la experiencia que sí lo somos. Desde Camiseteados llevamos 5 años recorriendo el país para encontrar y visibilizar a esos agentes de cambio que trabajan en silencio y desinteresadamente para impactar positivamente su comunidad. De más de 25 mil casos, hemos premiado a 40, representando en ellos lo que nos debiera definir como país.

Somos el reflejo de lo que vemos y por eso seguiremos trabajando para destacar a esos ciudadanos inspiradores que con pequeños y grandes proyectos cambian la vida de otros, nos hacen sentir orgullo y nos motivan a ser mejores.

Confiamos en que más allá de los estudios o lo que creamos, ese es el camino. Despertar la solidaridad que

vive en cada uno a través de buenos ejemplos nos llevará a construir juntos un país mejor, haciendo que la solidaridad se extienda mucho más que un mes y que termine siendo el norte de todo nuestro desarrollo.

Karen Rauch

Cultura

Señora Directora:

De a poco seguimos recuperando espacios artísticos, patrimoniales y culturales. El cierre por la pandemia de museos y galerías históricas golpeó a miles de personas en la región, tanto investigadores, como trabajadores y visitantes. Ahora es momento de volver a darles vida acercándonos y aprendiendo en ellos.

Jaime Monjes Farías

Regreso sin gloria

Señora Directora:

La ha tenido un tanto difícil, el ex ministro Peñailillo en su vuelta a Chile, justo cuando la Fiscalía de Valparaíso decidió no seguir investigándolo por el caso facturas falsas de SQM por financiamiento ilegal de la política, y a la vez, su discurso

personal, de que todo es falso, todos fueron trabajos profesionales, de años de investigación, y que hay intereses políticos de destruir su imagen, sin embargo, casi simultáneamente, la dirigencia de su ex partido (PPD), le cerró definitivamente la posibilidad de ocupar un cupo para postular a senador por la Región del Biobío, aunque él aclara que de postular, lo haría como independiente, y como para dejar en claro que “no está ni ahí” con su ex partido, declaró “No sé el despelote que hay y no me puedo hacer cargo de ese despelote” (sic)...

¿Regreso sin gloria?... tal vez muy necesario Para Poder Decidir su futuro político...

Nota del pasado: Y pensar que solo al cumplir 60 días como Ministro del Interior, por un viaje a la Argentina de la Presidenta Bachelet, Rodrigo Peñailillo es nombrado Vicepresidente de Chile, claramente eran otros tiempos, en que Rodrigo Peñailillo, era considerado parte del cambio generacional, tan necesario en la “vieja guardia” de la política nacional, e incluso como carta presidencial futura, claramente eran otros tiempos.

Luis Enrique Soler Milla

AUMENTO EN LA PRODUCCIÓN DE VINOS



Envíe sus cartas, con una extensión máxima de 1.400 caracteres, con espacios vía email a:

◆ contacto@diarioconcepcion.cl

◆ Cochrane 1102, Concepción

Hacemos presente que el diario no puede constatar fehacientemente la identidad del autor de la correspondencia y reproduce la indicada por éste, deslindando ulterior responsabilidad.

La Dirección se reserva el derecho de seleccionar, extraer, resumir y titular las cartas recibidas, sin explicación alguna y evitando cualquier discusión con el remitente.

La correspondencia debe consignar claramente la identidad del remitente y su número de teléfono.

Política



#NosCuidamos

Constanza Cruz, comunicadora social.

“Porque la empatía es algo que no debiésemos perder como seres humanos, #NosCuidamos, porque tiene que ver con nuestro ser y no solo, o especialmente, con este proceso de pandemia que estamos viviendo”.

DE UN TOTAL DE 151

24 iniciativas “duermen” hace dos años en el Gore

Marcelo Castro Bustamante
marcelo.castro@diarioconcepcion.cl

Una de las prioridades del gobernador Rodrigo Díaz, al llegar al edificio de Prat 525, eran los proyectos de inversión regional y el estado en que se encontraban. Lo que encontró no es muy positivo.

Hay 151 proyectos con algún grado de avances desde marzo de 2018, mientras que otros 24 simplemente están estancados. Estos tienen, en total, un monto asignado de \$19.481.446.257.

“Hay muchas iniciativas que son de bajo impacto, por lo que debemos ampliarla y así tener una cartera de proyectos que nos permitan ejecutar el 100% de los recursos. Para lograr esto, hay que tener una cartera que exceda el 35% de los dineros y esa situación está débil, pero se puede corregir para el próximo año”, explicó Díaz.

Baja ejecución

Uno de los mayores problemas que tiene la Región en este minuto es su baja ejecución presupuestaria, situación que debe ser enfrentada por el gobernador Díaz, a modo de herencia, pues las cifras se arrastran desde la administración de Patricio Kuhn, como intendente.

Al 30 de junio, Biobío recibió más de \$51 mil millones, de los cuales ha gastado casi \$31 millones. El erario vigente para este año, entre inversión y administración es cercano a \$99 mil millones.

El gobernador dijo que “heredé una de las más bajas ejecuciones presupuestarias y eso nos hace poner en riesgo que no podamos ejecutar todo el presupuesto. Se necesita tener una cartera de proyectos y recibí un Gore con mucha subrogancia, sin toma de decisiones”.

Negociaciones

Bajo este escenario, una de las situaciones más complejas será pedir más dinero para el próximo año, así lo manifestó la diputada e integrante de la comisión de Gobierno, Joanna Pérez (DC).

“Se está haciendo un trabajo de apalancamiento y se deberá poner acento en materia económica, so-



Se trata de compromisos que no han tenido movimientos en los últimos 24 meses y que aún están vigentes. Los dineros comprometidos superan los \$19 mil millones.

LA CARTERA de proyectos es aprobada por el Consejo Regional.

El nulo avance en los proyectos

influye en la baja ejecución presupuestaria que tiene actualmente la Región.

Proyectos de bajo impacto

La mayoría de los proyectos vigentes son de bajo impacto para la Región.

cial, conectividad y vivienda. Aquí se puede desplegar un trabajo en la eficiencia del gasto”, dijo.

El diputado e integrante de la comisión de Hacienda, Manuel Monsalve (PS), dijo que “ahora el factor de los gobernadores será clave, al igual que fortalecer los presupuestos de las regiones. Vamos a buscar un aumento del erario. Tiene que existir un debate sobre el traspaso de competencias, en materia presupuestaria como en Corfo o Serviu”.

Sergio Bobadilla (UDI), en tanto, pidió dejar de lado los intereses políticos. “Debemos exigir que se aporten los recursos necesarios para la Región y es una desventaja que exis-

ta una ejecución baja. Nos quedan cinco meses para lograr una ejecución exitosa, hay varios proyectos con RS y es el Gore el que debe generar la firma de convenios y transferir los recursos”.

Leonidas Romero (RN) fue más allá y cuestionó lo realizado en la gestión de Kuhn. “Si las cosas se han hecho mal, hay que reconocerlo, yo voy a apoyar al gobernador en cualquier petición que realice. Las necesidades de la Región están primero y tendremos que sentarnos entre todos a conversar en beneficio del Biobío”.

OPINIONES

Twitter @DiarioConcepcion
contacto@diarioconcepcion.cl



FOTO: CEDIDA

PEV realizará plebiscitos en comunas de Concepción

El Partido Ecologista Verde (PEV) inició los trámites para realizar cuatro plebiscitos en comunas que se podrían ver afectadas por proyectos inmobiliarios, mineros y rellenos sanitarios. Se trata de Concepción, Hualpén, Penco y Tomé.

Con el mecanismo la colectividad busca resolver estos conflictos ambientales mediante la expropiación de zonas amenazadas, para que sean destinadas a zonas de conservación y esparcimiento de la comunidad.

El diputado por la zona y presidente de la tienda, Félix González, expresó que “queremos plebiscitos legales y vinculantes en esas comunas para que se puedan decidir, por ejemplo, en Tomé, la expropiación de los terrenos de Curaco Alto para que los vecinos tengan un parque, en vez de un vertedero. En Penco, que se expropien los terrenos de Biolantánidos”.

El parlamentario agregó que en la capital regional “queremos expropiar el Humedal Paicaví para que no sea propiedad de las inmobiliarias, algo similar con la Laguna Lo Pineda en Chaimávida, y en Hualpén queremos mantener lugares de conservación como los humedales y el santuario de la Naturaleza”.

El representante del Distrito 20 recordó que debe participar el 50% del padrón de cada comuna para que el proceso sea vinculante.

Política

Marcelo Castro Bustamante
marcelo.castro@diarioconcepcion.cl

PRECANDIDATA PRESIDENCIAL DE VISITA EN CONCEPCIÓN

Paula Narváez no apoyará a involucrados en platas políticas

Tras cuestionamientos a precandidatos del sector, relacionados con el caso SQM, la carta del PS dijo que los estándares éticos deben ser mayores a los del pasado.

Las esquivas por la reaparición pública de Rodrigo Peñailillo, quien tiene intención de postular al Senado por el Biobío, siguen generando ronchas en la oposición.

Esta vez fue la presidenciable del PS, PPD, PL y Nuevo Trato, Paula Narváez, la que se refirió a los cuestionamientos que existen en el mundo político por eventuales apoyos a quienes fueron mencionados en las indagatorias por financiación irregular de la política.

Narváez fue tajante y aseguró que no apoyará a ningún candidato que se haya visto involucrado en estos hechos. “La decisión, entiendo yo, depende de los partidos políticos que eventualmente lo pudiesen apoyar. En mi caso, no apoyaré a ningún candidato que tenga un vínculo con el financiamiento irregular de la política”, aseguró.

La militante socialista agregó que “los estándares que hoy tenemos en el país sobre el comportamiento ético en la política superan con creces a los del pasado y para renovar las confianzas con las personas no podemos quedarnos en consideraciones procedimental, jurídico o del ámbito formal legal, tenemos que levantar el estándar y la impecabilidad de las personas tiene que ser total”.

Estándar ético

En el PS surgió el respaldo, de todos los actores, a las palabras de su presidenciable.

El diputado del Distrito 21, Manuel Monsalve, dijo que “este es uno

NARVÁEZ ESTUVO flanqueada por los precandidatos del PS en el Biobío.

de los hechos más graves que ha ocurrido y socavó la confianza en la política. La integridad es un hecho intransable y debe serlo para los partidos. Acá los partidos deben portarse como deben y hay responsabilidades políticas de quienes hi-

cieron vista gorda”. El colega del Distrito 20, Gastón Saavedra, comentó que “es la exigencia que debe haber siempre. Nosotros no debemos tener los papeles manchados, debemos tener transparencia y no estar invo-

lucrados en ningún acto que nos sonroje y generen efectos dañinos a la democracia”.

La precandidata al Senado, Clemlira Pacheco, compartió el testimonio de Narváez y agregó que “es uno de los temas más complejos que se ha vivido es el financiamiento irregular de la política”.

Respecto a las candidaturas y/o eventuales apoyos, dijo que corresponde a “decisiones de cada partido”.

Sin apoyo del PPD

El PPD regional, en tanto, confirmó que Rodrigo Peñailillo, no es opción. “En lo que es la estructura partidaria, él ni siquiera se ha pre-inscrito. No es tema en este minuto. Estamos levantando los estándares en el partido y en virtud de ello no podrá ser candidato por el PPD”, dijo la timonel electa, Alicia Yáñez.

OPINIONES

Twitter @DiarioConce
contacto@diarioconcepcion.cl



FOTO: RAPHAEL SIERRA P.

EXTRACTO SOLICITUD DE CONCESIÓN ELÉCTRICA DEFINITIVA

Mediante presentación de fecha 02.03.2021, la empresa Energía Eólica San Matías SpA., ha solicitado concesión definitiva para establecer una línea de transmisión de energía eléctrica, correspondiente al proyecto denominado “Línea de Transmisión Eléctrica 33 kV Parque Eólico San Matías Tramo 1”, ubicado en la Región del Bío Bío, Provincia del Bío Bío, comuna de Los Ángeles.

La presente solicitud de concesión definitiva afectará las propiedades particulares y los Bienes Nacionales de Uso Público que se indican a continuación:

ID	COMUNA PROVINCIA REGIÓN	PROPIETARIO	PREDIO	LONGITUD DE ATRAVIESO BNUP [m]	LONGITUD DE SERVIDUMBRE LÍNEA ELÉCTRICA [m]	SUPERFICIE SERVIDUMBRE [m2]	FOJAS	Nº	AÑO	CONSERVADOR	Nº DE PLANO
1	LOS ÁNGELES BÍO BÍO DEL BÍO BÍO	SOCIEDAD AGRÍCOLA QUELEN LIMITADA	LOTE UNO RESULTANTE DE LA SUBDIVISIÓN DE LA PARCELA NÚMERO DOCE DEL PROYECTO DE PARCELACIÓN SOL DE RARINCO Y PORVENIR.		519,27	7.139	231	190	2017	LOS ÁNGELES	PES-1
2	LOS ÁNGELES BÍO BÍO DEL BÍO BÍO	JOSÉ JUAN VALDEBENITO GODOY PEDRO RAÚL VALDEBENITO GODOY PABLINA ANGÉLICA VALDEBENITO GODOY JULIA MÓNICA VALDEBENITO GODOY	PARCELA NÚMERO ONCE DEL PROYECTO DE PARCELACIÓN SOL DE RARINCO Y PORVENIR.		320,40	4.630	9935 1176	6934 1083	2018 2019	LOS ÁNGELES	PES-2
3	LOS ÁNGELES BÍO BÍO DEL BÍO BÍO	BNUP	ESTERO QUILBO-BUENO	9,42							
4	LOS ÁNGELES BÍO BÍO DEL BÍO BÍO	SOCIEDAD AGRÍCOLA QUELEN LIMITADA	LOTE NÚMERO DOS, DEL PLANO DE SUBDIVISIÓN DEL RESTO DE UNA PROPIEDAD DE MAYOR CABIDA DENOMINADO SAN LUIS, UBICADO EN LA LOCALIDAD DE SANTA FE.		1128,81	14.793	5008	3884	2017	LOS ÁNGELES	PES-4

El proyecto presenta el siguiente cruce con Bienes Nacionales de Uso Público:

Tabla de cruce con estero de Línea de Transmisión Eléctrica 33 kV Parque Eólico San Matías Tramo 1

Identificación de Cruce	Cruce entre Vértices	Cruce entre Cámaras	Nombre	Distancia Pliego Técnico Normativo: RPTD N°11 Líneas de Alta y Extra Alta Tensión
ID-3	V10 - V11	C12 C13	Estero Quilbo-Bueno	No aplica al cruzar adosado al puente

En conformidad a lo indicado en la letra i) del artículo 25 de la LGSE, señalamos que el proyecto no presenta cruces ni paralelismos con otras líneas eléctricas, obras e instalaciones existentes.

Toda la información relativa a la solicitud de concesión se encuentra disponible en la página web y en las oficinas de la Superintendencia de Electricidad y Combustibles.

Ciudad



#NosCuidamos

Alexis Fernández, ingeniero forestal

“Porque estamos en un punto de recuperación importante, necesitamos cuidarnos para avanzar. Ahora viene la tercera dosis, así que debemos seguir con el calendario de vacunación para dejar atrás este mal tiempo”.

ENTIDADES CERRARON PACTO COLABORATIVO ENTRE AMBAS INSTITUCIONES

UdeC y municipio penquista firman convenio para implementación de ODS

Alianza busca trabajar en el desarrollo sostenible de Concepción. La casa de estudios, a través de la Facultad de Ciencias Ambientales, será actor relevante en el apoyo para alcanzar los objetivos.

FOTO: RAPHAEL SIERRA P.



EL RECTOR de la UdeC, Carlos Saavedra, y el alcalde de Concepción, Álvaro Ortiz, en la firma del convenio.

Daniel Núñez Durán
contacto@diarioconcepcion.cl

En una ceremonia realizada en el Salón de Honor “Regidor Carlos Contreras Maluje” de la Municipalidad de Concepción, la Universidad de Concepción (UdeC) y el municipio penquista firmaron el convenio para la implementación de los Objetivos de Desarrollo Sostenible (ODS) en el ámbito municipal.

La agenda 2030 y los ODS se gestaron en Río de Janeiro en el año 2012 con el objetivo de elaborar los desafíos ambientales, políticos y económicos más urgentes del planeta. Tras largas negociaciones, el 25 de septiembre de 2015, los 193 miembros de la ONU suscribieron el convenio para erradicar la pobreza, combatir las desigualdades y promover la prosperidad resguar-

Avances se harán en base

a trabajos y tesis de estudiantes de postgrado de la Facultad de Ciencias Ambientales.

Comité Municipal

Se constituyó Comité Municipal para sacar adelante el desafío donde el municipio y la UdeC serán actores relevantes.

dando el planeta.

El convenio tiene como objetivo establecer una alianza virtuosa y trabajar en el desarrollo sostenible de Concepción, lo cual se materializará a través del apoyo de la UdeC, la implementación de la agenda 2030. Los 17 ODS serán parte de la gestión, considerándolos dentro del Plan de Desarrollo Comunal (Pladeco), el plan estratégico y el presupuesto municipal para el desarrollo local.

Sobre la firma del convenio, el rector de la UdeC, Carlos Saavedra, manifestó que “es un acto simbólico, en donde la municipalidad de Concepción y nuestra casa de estudios sellan este compromiso para generar mejores condiciones de igualdad, de atención y cuidado de las personas, mejoras económicas,

sociales ambientales y garantizar que todas las personas tengan un acceso digno a un mejor planeta”.

Agregó que “Nos llena de orgullo el compromiso que se establece entre estas dos instituciones. En nuestro caso, será la Facultad de Ciencias Ambientales quien llevará adelante el convenio. Todos los profesionales y académicos trabajarán en pos de los objetivos junto al comité que se formó desde la municipalidad”.

El alcalde de Concepción, Álvaro Ortiz, señaló que “no nos podemos quedar en declaraciones de buenas intenciones. Ahora debemos pasar a la acción. Nuevamente hemos encontrado en la UdeC un aliado para llevar adelante cada uno de estos ODS, por lo tanto, este trabajo que se está realizando, no solo lo vemos

desde el punto de vista medioambiental, también económico y social, para ver cómo somos capaces de crear un mejor lugar para vivir”.

Añadió que “como municipio ya llevamos adelante variadas acciones durante este periodo y también nos sometimos a procesos de evaluación. Ha sido la UdeC quien nos ha medido en acciones, funciones y objetivos que tenemos como municipio. Tenemos que seguir avanzando desde el ámbito de desarrollo sostenible. Para eso, hay que seguir trabajando con las universidades. Somos una ciudad universitaria por excelencia y debemos implementar estudios y trabajos que dejarán beneficios en diferentes espacios”.

OPINIONES

Twitter @DiarioConcepcion
contacto@diarioconcepcion.cl

Ciudad

Ángel Rogel Álvarez
angel.rogel@diarioconcepcion.cl

La discusión en torno al Plan Regulador Metropolitano de Concepción se ha transformado en uno de los temas más polémicos del último tiempo en la Región. Y la serie de situaciones disonantes se arrastran hace meses.

Primero, por la forma en cómo el documento llegó al Consejo Regional (Core) para que la instancia se pronunciara (antes de la asunción del gobernador regional y sin haber sido socializado con la, entonces, futura máxima autoridad); luego, por las variadas críticas que se han surgido desde las organizaciones sociales y concejales de distintas comunas de la provincia de Concepción por la supuesta falta de participación ciudadana; y ahora, por las diferencias que existen entre autoridades, respecto del “plazo fatal” para aprobar o rechazar el instrumento.

La historia, que cuenta con una serie de subtramas, es más o menos así. De un lado se encuentran las autoridades del gobierno central, representadas por el seremi de Vivienda, Sebastián Abudoj, que sostiene que el instrumento, que ya fue debidamente sociabilizado con alcaldes, Juntas de Vecinos y organizaciones sociales, debe ser aprobado o rechazado por el Core antes de este domingo, sino el plan será aprobado “por omisión”.

Lo anterior, considerando los 90 días de plazo que tenía la instancia política para revisarlo y evaluarlo, a partir del 6 de mayo, cuando se entregó toda la documentación a la entonces máxima autoridad regional, el intendente Patricio Kuhn (hoy delegado presidencial).

En la otra vereda está el Gobierno Regional (Gore) que encabeza el gobernador, Rodrigo Díaz, que en la última sesión del Core, el miércoles en la tarde, llamó a los inte-



FOTO: RAPHAEL SIERRA P.

EL PLAN Regulador Metropolitano regla una serie de situaciones relacionadas a proyectos de infraestructura en la provincia penquista.

SEGÚN LA SEREMI, LA INSTANCIA POLÍTICA DEBE VOTAR ANTES DEL DOMINGO

Prmc: Vivienda insiste en pronunciamiento del Consejo Regional

Secretaría ministerial ingresó un oficio al Gobierno Regional, luego que el gobernador Díaz manifestara a los cores que existe plazo para aprobar o rechazar el plan hasta octubre.

14

de octubre

se cumple el “plazo fatal” para que el Consejo Regional se pronuncie, según el gobernador regional.

Opiniones divididas

La iniciativa se ha transformado en un verdadero “gallito” entre autoridades de la Región.

grantes de la instancia a estar tranquilos, pues el “plazo fatal” se cumple el próximo 14 de octubre. Lo anterior, explicó Díaz, tras el análisis jurídico efectuado por los funcionarios del Gore, las reuniones que se han sostenido con Contraloría y la opinión de externa de profesionales del derecho administrativo.

Así, mientras Abudoj habla de que se deben contar días corridos a partir de la entrega del documento, Díaz apunta a días hábiles, y por cierto, a partir de una fecha diferente: el 3 de junio.

Por cierto, Díaz también es crítico del supuesto trabajo de socialización realizado en la formulación del plan.

Ambas autoridades, argumentos más, argumentos menos, volvieron a insistir en sus respectivos puntos el día de ayer, y a estas alturas todo parece estar en manos de Contraloría.

Durante la sesión del miércoles, Díaz comentó que se prepara un informe jurídico que se hará llegar la próxima semana a los cores.

OPINIONES

Twitter @DiarioConce
contacto@diarioconcepcion.cl



DE LA CUARENTENA A LAS ARTES: CENTRO CULTURAL DE CHIGUAYANTE RETOMA CARTELERIA DE ACTIVIDADES PRESENCIALES

Retomar las actividades culturales presenciales para los vecinos y vecinas que se han visto afectados por las restricciones de la pandemia, es uno de los objetivos que está trabajando el Centro Cultural de la Municipalidad de Chiguayante.

En ese contexto, la baja en los contagios COVID 19 ha abierto posibilidades para dar un nuevo impulso a panoramas culturales presenciales en Chiguayante, especialmente para niños, niñas, adolescentes y adultos mayores, quienes han resentido los prolongados perio-

Con todas las medidas sanitarias correspondientes, la Municipalidad de Chiguayante reinició las actividades culturales, con foco en grupos que se han visto afectados por largos periodos de cuarentena.

dos de cuarentena.

Al respecto, el alcalde de Chiguayante, Antonio Rivas, destacó este retorno a la presencialidad al indicar que “a pesar de la pandemia, hemos

dado continuidad a las actividades culturales vía remota, pero ahora, gracias a los buenos indicadores sanitarios, tenemos la posibilidad de abrir estos espacios necesarios, también, para recuperar la salud de nuestros vecinos y vecinas”.

Por su parte, la encargada del Centro Cultural Chiguayante, María Alejandra Valdivia, destacó la programación para este mes. “Hemos preparado actividades, como cine del recuerdo, películas familiares y una sorpresa con improvisaciones y stand up comedy para los más jóvenes”

La parrilla de este mes incluye la exposición “Gestos de Río” de la artista local, Leonor Baeza, además de cine familiar (martes y jueves), cine del recuerdo (todos los lunes) y Show en vivo, agendado para el 20 de agosto. Para asistir, se requiere inscripción la que se puede hacer contactando a la Casa de Cultura Chiguayante en sus redes sociales o vía telefónica.

Ciudad

QUIENES RECIBIERON LA FÓRMULA EL LUNES O MARTES ALCANZARÁN LA INMUNIDAD PARA FIESTAS PATRIAS

Pase de Movilidad motiva vacunación de más de 20.000 personas en dos días

El 70% de las personas en UCI no están inoculadas. Todas están con ventilación mecánica. Salud confirmó que dosis de refuerzo parte la próxima semana se estima una demanda de 120.226 personas.

Ximena Valenzuela Cifuentes
ximena.valenzuela@diarioconcepcion.cl

“No me había vacunado, porque no había tenido tiempo. Ahora me lo hice, porque alcanzo justo a tener el pase para el 18 y ahora que estamos mejor será la oportunidad de salir y celebrar las Fiestas Patrias”, aseguró Juan Molina, quien recibió la primera dosis el martes en la Tortuga de Talcahuano.

Como este porteño fueron más de 20.000 las personas que se acercaron entre lunes y martes para obtener la primera dosis, pues al hacerlo entre estos dos días alcanzaban a recibir la segunda dosis en 28 días más y cumplir con los 14 exigidos para considerarse inmunizados antes de las Fiestas Patrias, contando con Pase de Movilidad.

La seremi (s) de Salud, Isabel Rojas, detalló que entre lunes y martes a nivel regional optaron a primera dosis 19.924 personas y otras 102 fueron inoculadas con la fórmula única de Cansino, totalizando 20.026 en las dos jornadas, con las que la Región tiene 1.075.391 personas que tendrán Pase de Movilidad para el aniversario patrio.

La autoridad sanitaria dijo que independiente de la variable que impulse a la vacunación, lo importante es que la cobertura va en aumento y aseguró que aún están a la espera del protocolo que emitirá el Minsal para celebraciones en Fiestas Patrias, pero que las personas deben recordar que el uso de la mascarilla, distancia física y lavado de manos se deben mantener en todo momento.

A pesar de las cifras, aún la Región cuenta con un 14% de rezaga-

dos, siendo el grupo de 14 a 19 años el con menos cumplimiento, con sólo 30,6% de cobertura en primera dosis, personas que tendrán la posibilidad de vacunarse entre lunes y martes de la próxima semana.

En las últimas 24 horas la Región registró 109 casos nuevos y 582 activos lo que, a juicio de Rojas, revela que la curva epidemiológica va en descenso, demostrado con una tasa de incidencia de 48 activos por cada 100.000 habitantes. “Ya los estudios del Minsal han demostrado la efectividad de la vacuna (...) por lo que es importante aumentar la cobertura”.

Eso sí ayer se agregaron, según el Departamentos de Estadísticas e Información en Salud (Deis), 18 víctimas fatales en la Región con las que la zona acumula 2.547 que no sobrevivieron a la Covid-19.

Además se informó que el seremi de Salud, Héctor Muñoz, hospitalizado en la clínica Biobío aquejado por una neumonía derivada del Covid-19, ha evolucionado de forma positiva y se encuentra bajo estricto monitoreo.

Tercera dosis

El Presidente Sebastián Piñera confirmó ayer el inicio de una inoculación de refuerzo para adultos mayores, inmunodeprimidos y personas con comorbilidades que, según explicó la seremi (s) de Salud, se iniciará el miércoles 11 con personas de 86 años y más vacunadas con segunda dosis Sinovac entre el 1 y el 14 de marzo; entre 82 y 85 años el jueves y el viernes entre 79 y 81 años.

Considerando desde el 11 al 20 de agosto se estima una demanda



FOTO: MUNICIPALIDAD DE CONCEPCIÓN

proyectada de 129.226 personas que recibirán a dosis de refuerzo de Astrazeneca, fórmula que según la subsecretaria de Salud Pública, Paula Daza, tendría una alta efec-

tividad, se irán entregando de acuerdo a la fecha de término de esquema y edades para evitar aglomeraciones.

En tanto los inmunodeprimidos, desde los 16 años, que hayan recibido su segunda dosis hasta el 31 de mayo recibirán un refuerzo de Pfizer.

Test de antígeno en isla

El Centro de salud de Puerto Sur en la Isla Santa María desde ayer cuenta con la ficha técnica de test de antígeno que permitirá detectar tempranamente casos de Covid-19, favoreciendo la trazabilidad y el aislamiento.

Misael Aguayo, enfermero coor-

dinador del centro comunitario de salud de la isla, destacó con el test podrán contar con el resultado en menos de una hora y que ya no tendrán problemas logísticos para el envío de muestras.

Cabe destacar que desde que se implementó la técnica en la Región, a mediados de marzo y hasta el 4 de agosto, en la Región se han practicado 24.074 test de antígenos de los cuales 1.603 fueron positivas en la provincia de Concepción, 706 en Arauco y 714 en Biobío.

OPINIONES

Twitter @DiarioConce
contacto@diarioconcepcion.cl

Inoculación “se ve reflejada” en pacientes en camas críticas

Actualmente 253 pacientes Covid-19 están hospitalizados en la red asistencial regional, 85 en UCI y 67 conectados a ventilación mecánica. “Vemos el reflejo de cómo ha ido bajando el paciente Covid en las camas críticas (...) lo que muestra el efecto de la vacuna”, detalló el coordinador de Redes Asistenciales de la Macro Zona, Carlos Vera.

Lamentablemente siguen llegando en estado grave quienes han decidido no vacunarse. “Un 70% de los pacientes

que están en UCI no están vacunados y el 100% requirieron ventilación mecánica”, dijo y agregó que entre los vacunados sólo el 15% requirió de ventilador, lo que muestra la efectividad de la vacuna para evitar estados de gravedad.

En cuanto a los pacientes no Covid hay 1.787 hospitalizados, la mayoría 1.001 en camas medias a espera de alguna intervención o procedimiento. Del total 124 están en cama UCI y 52 con ventilación mecánica.



Jaime Cariñe, académico de la Ucsch

“Con mi familia nos quedamos en casa y al salir temporalmente cumplimos todas las recomendaciones. Así, cuando la pandemia termine y estemos todos juntos de nuevo, recordaremos que al cumplirlo nos habremos cuidado a nosotros y a todos quienes conviven a nuestro alrededor.”

FOTO: DORIS SOTO INCAR UDEC

EN EL FIORDO COMAU se produjo un gran evento de marea roja en abril. Y variables climáticas con humanas pudieron haber hecho sinergia, pues allí hay varios centros de cultivo de salmón.

TRABAJO LIDERADO POR INCAR DA PROPUESTAS

Decidir desde la ciencia: una clave para la salmonicultura sustentable

Natalia Quiero Sanz
natalia.quiero@diarioconcepcion.cl

La urgencia de integrar de manera sistemática la capacidad científica para el análisis de riesgo y predictiva de floraciones algales nocivas (FAN) que existe en Chile para la toma de decisiones y generación de estrategias como clave para hacer más sustentable a la industria salmonera aborda el artículo “Advertencias científicas podrían reducir la mortalidad de los salmones en granjas de cultivo por floración de algas nocivas”, publicado recientemente en *Marine Policy*.

La doctora Doris Soto, investigadora del Centro Interdisciplinario de Investigación en Acuicultura Sustentable (Incar) de la Universidad de Concepción (UdeC), lidera el *paper* que plasma propuestas para favorecer a la industria nacional, la segunda más importante del mundo y que se concentra en la zona sur, y al ambiente natural donde se da la actividad. Todo basado en evidencia surgida desde su propio trabajo que alude a un hecho reciente. En abril de 2021, en el fiordo Comau, donde operan centros de cultivos de varias empresas, se produjo un magno e intenso evento de FAN, conocidos en el país como marea roja, con consecuencias medioambientales y económicas relevantes, estimándose las pérdidas en 5 mil toneladas de peces. Una combinación de condiciones climáticas y posiblemente antrópicas (humanas) fueron gatillantes y/o agravantes del fenómeno que “cum-

Estudio sobre peligros de marea roja releva necesidad de considerar riesgos climáticos y el enfoque ecosistémico.

FRASE

“Biomasa de salmones que se cultiva produce nutrientes que consideramos un elemento del riesgo de FAN”.

Doctora Doris Soto,
investigadora Incar-UdeC

plió nuestra predicción”, sostiene.

Y es que en dos estudios previos, con resultados publicados en 2020, esta zona fue una de las catalogadas de alto riesgo de FAN, afirma, por lo que pueden volver a ocurrir allí y en otras áreas sureñas. El primero se desarrolló junto a WWF Chile y propone tener un enfoque más ecosistémico en la gestión de la acuicultura e hizo un análisis de riesgo preliminar comparativo de eutroficación de cuerpos de agua que se usan para la producción de salmones. El segundo se elaboró en el marco del “Atlas de Riesgos Climáticos” impulsado por el Ministerio de Medio Ambiente, disponible en arclim.mma.gob.cl y se incentiva a revisarlo, pues podría permitir generar medidas oportunas que prevengan o mitiguen peligros.

Riesgos y propuestas

Cada trabajo abordó frentes particulares y la realidad es que varios factores ambientales o climáticos se combinan para producir una FAN, pero la doctora Soto destaca la menor tasa de ventilación y recambio del agua en los cuerpos. “Estos dependen mucho de la cantidad de agua dulce que ingresa y, por tanto, en la medida que entra

menos, circulan menos y se produce más estratificación de los ecosistemas, existiendo condiciones más propicias para que se generen FAN”, apunta. Así, afirma que el principal forzante climático hoy y de cara al futuro es la disminución en precipitaciones y la sequía, habiendo una desde 2010 en Chile asociada al cambio climático y las predicciones son que el fenómeno seguirá ocurriendo y probablemente con mayor intensidad y/o frecuencia.

La cantidad de nutrientes disponibles en el cuerpo de agua es otra variable. Y aquí las condiciones naturales empiezan a hacer una noción de sinergia con el impacto directo de la actividad humana, indirecto al ser responsable del calentamiento global que está acelerando el cambio climático, pues en un ambiente como Comau la salmonicultura sería el factor más importante ingresando nutrientes al ecosistema a través de fecas y excreción de peces. Por eso, “la biomasa de salmones que se cultiva en estos cuerpos de agua produce nutrientes que consideramos un elemento del riesgo, porque los nutrientes pueden, si no gatillar, facilitar la extensión y permanencia de algunas FAN”, advierte. Algo sobre lo que enfatiza la urgente necesidad de profundizar con investigaciones, pues reconoce que “no tenemos absoluta certeza de que los nutrientes de la industria salmonera influyan en las mareas rojas, pues no ha habido estudios que permitan evaluar de

manera precisa el efecto de estos”.

Desde allí, se detiene en la propuesta y necesidad “de hacer una evaluación con un enfoque ecosistémico, es decir que mire y analice la capacidad de los ecosistemas” en cuanto a la carga de producción que puede soportar una zona según sus condiciones a la hora de hacer estudios de impacto ambiental de los centros de cultivo previo a su emplazamiento y periódicamente, pues el sistema de evaluación de impacto ambiental (Seia) no considera el transporte potencial de nutrientes o materia orgánica más allá de las jaulas de peces. Desde una toma de decisiones basada en evidencia científica, la industria y los reguladores están frente a la oportunidad de evolucionar hacia una producción que entienda, se hace cargo y mitiga sus efectos en el ambiente y que no sólo atiende su operación e impactos acotados al centro de cultivo, enfatiza.

La experta recalca que también sugieren que en dichos ambientes haya un monitoreo de distintas variables climáticas y ambientales que sea intensivo y ajustado al nivel de riesgo en miras a la alerta temprana de FAN, además de tener áreas marinas protegidas para monitorear paralelamente potenciales efectos del cambio climático para evaluar su impacto de manera independiente a la salmonicultura y otros factores antrópicos.

OPINIONES

Twitter @DiarioConce
contacto@diarioconcepcion.cl

Ciencia & Sociedad

TRABAJO SE REALIZA EN EL MARCO DE UN PROYECTO ASOCIATIVO NACIONAL DE UNIVERSIDADES DEL CUECH

UBB es parte de estudio sobre estilo de vida y salud de universitarios en Chile

La académica Ximena Díaz lidera la investigación local que tiene como principal objetivo indagar en los modos de desplazamiento y si son activos, en miras a promover la actividad física y hábitos saludables.

Natalia Quiero Sanz
natalia.quiero@diarioconcepcion.cl

El 74,2% de los mayores de 15 años en Chile tiene exceso de peso (desde sobrepeso a obesidad mórbida), 46% dislipidemias, 27,6% hipertensión y 12,3% diabetes. Estas patologías tienen en común ser crónicas no transmisibles, factor de riesgo cardiovascular y sus grandes causas están en estilos de vida nocivos en cuanto a dieta y sedentarismo, que prevalece en la rutina del 86,7% de los chilenos. La última Encuesta Nacional de Salud 2016-2017 advirtió todas esas cifras que cuantifican una realidad que "hace más evidente la relación entre la actividad física y la salud", resalta la doctora Ximena Díaz, académica del Departamento de Ciencias de la Educación y coordinadora del Grupo de Calidad de Vida de la Universidad del Bío-Bío (UBB).

Y conocer cómo se está dando ese vínculo en los jóvenes de Chile buscará el proyecto asociativo nacional del Consorcio de Universidades del Estado de Chile (Cuech) "Modo de desplazamiento, actividad física e indicadores de salud en estudiantes universitarios" del que participará. Este se adjudicó en 2020, tiene 2 años de ejecución, lo lidera la Universidad de Playa Ancha y también participan investigadores de las universidades de Tarapacá y Antofagasta. Su realización se enmarca, además, en un proyecto global coordinado por expertos de la Universidad de Granada en España y en Chile por las tres recién mencionadas junto a la Pontificia Universidad Católica de Valparaíso. Todas las instituciones y la UBB integran la Red Iberoamericana de Investigadores en Desplazamiento Activo, Salud y Sostenibilidad (<https://riidass.com/>), conformada por 29 expertos de 9 países.

El trabajo

Ximena Díaz, también investigadora del Grupo Elhoc (*Epidemiology of Lifestyle and Health Outcomes in Chile*), cuenta que buscarán indagar cómo se desplaza la población universitaria de cada institución chilena participante y así su nivel de actividad física. Esto con el objetivo principal de "verificar si se realiza

Proyecto "Modo de desplazamiento, actividad física e indicadores de salud en universitarios"



FOTO: CAPTURA DE IMAGEN UBB



86,7%

de chilenos

mayores de 15 años en Chile tiene un estilo de vida sedentario, según Encuesta Nacional de Salud 2016-17.

Prevalencia de la inactividad física

se condice con la alta de patologías crónicas no transmisibles como diabetes e hipertensión, entre otras asociadas a hábitos nocivos.

desplazamiento activo, caminando o en bicicleta hacia la universidad y de regreso, cuánto se hace y cuántos días", precisa. Además, se analizarán variables de salud para evidenciar su estado vinculado a los modos de desplazamiento y si tienen o no una vida activa.

El planteamiento del proyecto alu-

de al desenvolvimiento en tiempos de normalidad y no al restringido por la vida pandémica que lleva 17 meses desde que llegó la Covid-19 a Chile y se ha caracterizado por la implementación de sistemas de trabajo y educación remota, sobre todo online, para resguardar la distancia y confinamiento (voluntario u obligatorio) para disminuir riesgos de contagio, si bien de la mano de los avances de la vacunación los casos han ido a la baja y se han podido flexibilizar restricciones e ir retomando las actividades presenciales. En efecto, la investigadora reconoce que la emergencia ha influido en el estudio y ha instado a pensar en adecuar el foco para "abordar variables en el contexto de pandemia como percepción de la actividad física y uso de espacios al aire libre, bicicleta y/o de las franjas de actividad física promulgadas por el Gobierno", detalla, para conocer cuánto se han podido mover los universitarios estos meses.

Proyección y oportunidad

Foco en la vida normal, pandémica o mixto que no cambia el hecho de

que todas las personas necesitan desplazarse habitualmente y cada vez más en tanto vaya mejorando la situación sanitaria ni que una de las principales proyecciones es comunicar los resultados para llegar a distintos actores sociales, desde la comunidad general a las autoridades, resalta la doctora Díaz, para incentivar modos de desplazamiento activo como parte de los hábitos saludables.

Está convencida que el camino es "entregar la información y convencer a las autoridades de las universidades y la ciudad de que nos pueden ayudar mucho en la promoción de estilos de vida activa". Y formas de hacerlo en la ciudad y universidades destaca mejorar y/o aumentar ciclovías y la seguridad, tanto vial para prevenir accidentes como de ciclistas y cámaras de vigilancia para evitar los comunes robos de bicicleta, pues la inseguridad suele apaciguar los deseos que muchos tienen de usar al saludable y ecoamigable vehículo. Para ella el anhelo y clave es que "las universidades vean esto como una oportunidad para implementar estrategias atractivas y sus-

tentables, contribuyendo a la condición física y a la problemática de salud que presenta Chile".

Es importante destacar que mientras antes se promuevan los hábitos saludables, más posibilidades hay de que cimenten y perduren para proteger la salud y prevenir enfermedades, razón por la que las estrategias suelen abordar a poblaciones más jóvenes como escolares y universitarios, si bien nunca es tarde para sumarse a la vida activa y saludable. En este sentido, la Organización Mundial de la Salud impulsa un plan de acción global para reducir el sedentarismo en 15% al 2030 con el que insta a los Estados a establecer acciones y políticas públicas que incentiven cumplir las recomendaciones para tener una vida activa, como que los adultos realicen mínimo 150 minutos de actividad física a la semana para reportar beneficios a la salud o que modos activos de transporte como caminar y montar bicicleta sean accesibles, atractivos y seguros.

OPINIONES

Twitter @DiarioConce
contacto@diarioconcepcion.cl



Sebastián Otero, subgerente Gestión de Redes.

“Estamos preocupados, antes que nada, por la salud de las personas. Es por eso que la empresa ha entregado todo el apoyo y facilidades para que trabajemos desde nuestros hogares, dejando en terreno solo aquellas labores críticas”.

INGRESÓ ESTUDIO DE IMPACTO AMBIENTAL AL SEA DEL BIOBIO

Relleno sanitario Cemarc busca extender su vida útil por 20 años más

Infraestructura además genera electricidad a partir de biogás y pretende aumentar sus actuales 3 MW a 6 MW. Autoridad ambiental dice que urge pasar de un tratamiento de residuos lineal a uno circular.

Javier Ochoa Provoste
javier.ochoa@diarioconcepcion.cl

“Continuidad Operacional Centro de Manejo de Residuos de Concepción” es el nombre del proyecto de Cemarc, de US\$7 millones, que busca extender la vida útil en 20 años (se agota en 4 años más) del principal relleno sanitario de Concepción y la intercomuna.

Ubicado frente a Cosmito en Ruta del Itata (fotografía), Cemarc recibe mensualmente 24 mil toneladas de residuos sólidos domiciliarios, según informó a este medio, su gerente general, Jorge Recart Matus.

“El proyecto busca habilitar nuevas zonas de disposición de residuos sólidos domiciliarios (RSD), tendido eléctrico, sistema de tratamiento de líquidos lixiviados, y así mismo construir las obras de seguridad tales como: sistema de captación y conducción de biogás, sistema de recolección y tratamiento de lixiviados. Esto incluye cuatro nuevas celdas para el depósito de RSD, con una capacidad total de recepción de aproximadamente 5.580.000 m³, lo que permitirá dar continuidad, seguridad y óptima calidad de operación para un servicio de vital importancia para el desarrollo de las comunas del Concepción Metropolitano”, sostuvo Recart.

Adicionalmente, se contempla la construcción de una nueva planta de tratamiento de lixiviados (PTL) capaz de tratar los líquidos generados en el relleno sanitario, así como líquidos de terceros similares al percolado generado en el relleno sanitario. Esta nueva planta de tratamiento podrá brindar apoyo a la planta de tratamiento de lixiviados que actualmente opera el Centro de Manejo de Residuos de Concepción, Cemarc, detallo el titular en su Estudio de Impacto Ambiental.

Cabe recordar que este relleno genera energía eléctrica a partir del biogás, inyectando actualmente 3 MW al Sistema Eléctrico Nacional



FOTO: ARCHIVO / RAPHAEL SIERRA P.

24 mil

toneladas mensuales de residuos sólidos domiciliarios recibe Cemarc, el relleno sanitario que atiende al Concepción Metropolitano. Sólo presenta un expediente sancionatorio que data de 2017 de la SMA, pero ya se ejecutó su plan de cumplimiento.

(SEN), y pretende aumentar hasta 6MW a partir de este nuevo proyecto, sobre el cual Recart insiste que no se trata de una ampliación, sino de una extensión de su vida útil, la cual se agota entre 3 a 4 años más.

Consultado Recart sobre los desafíos de Biobío, éste estimó que la zona es privilegiada porque existen cuatro rellenos, en circunstancias que hacia el sur sólo hay uno.

Desafío

El seremi de Medio Ambiente, Mario Dellanays, explicó que la disposición de residuos orgáni-

cos e inorgánicos se organiza de manera lineal lo que genera más vertederos y agota la vida útil de los rellenos. “Por eso leyes como la Ley de Responsabilidad Extendida del Productor y nuestro aporte con el Programa Regional de Reciclaje son tan importantes. Es urgente romper la inercia y pasar a la economía circular, donde un producto se vuelva a utilizar y no termine en un relleno sanitario”.

OPINIONES

Twitter @DiarioConce
contacto@diarioconcepcion.cl

Economía & Negocios

RESPECTO DE LA POBLACIÓN MAYOR DE 18 AÑOS, SEGÚN INFORME DE USS Y EQUIFAX

Alertan que Lota y Talcahuano tienen los mayores porcentajes de morosos

Edgardo Mora Cerda
edgardo.mora@diarioconcepcion.cl

De acuerdo con el XXXIII Informe de Deuda Morosa, elaborado por la Facultad de Economía y Negocios de la Universidad San Sebastián con información entregada por Equifax, Lota y Talcahuano presentan los mayores porcentajes de morosos respecto de la población mayor de 18 años.

Le siguen las comunas de Los Ángeles, Penco y San Rosendo en la misma medición.

Luis Felipe Slier, director de Ingeniería Comercial y los programas *Advance* de la Facultad de Economía y Negocios de la USS, sostiene que esta situación se podría explicar "por la mantención de las cifras de desempleo, pues en el caso de las comunas de Lota y Talcahuano, existiría una correlación positiva entre la mayor cantidad de morosos y la tasa de desempleo que exhiben dichas comunas".

Caída en cifras regionales

De acuerdo con el estudio, un 29,5% de la población mayor de 18 años de la Región del Biobío tiene una o más deudas impagas, lo que corresponde a 370.076 personas, ocupando el cuarto lugar a nivel nacional en porcentaje de morosos. La cifra bajó en todos los segmentos etarios a excepción del grupo de 70 años y más, donde se evidenció un incremento del 3,3% entre junio de 2020 e igual mes de 2021.

Para Slier el aumento se explica por tratarse de un segmento que no se vio beneficiado con los retiros del 10% de las AFP. "Además, antes de la pandemia, ya poseía un nivel de pensiones en promedio bajas y es posible que muchas personas recibieran apoyo de familiares, quienes, producto de situaciones variadas como la pérdida de empleo, habrían dejado de apoyarlos por lo que se pudieron haber visto en la necesidad de aumentar su deuda y finalmente, dada su limitada capacidad de pago, aumentaron su nivel de morosidad".

Morosidad educativa

Andrés Ulloa, académico de la Ucsb, tras ser consultado por este medio, apunta al efecto del cambio en la ley que también fue mencionado por el director de Ingeniería Comercial de la USS, en cuanto a que

Desempleo más alto, menores ingresos y confinamientos explicarían los guarismos. Informe deja fuera la morosidad educativa, por lo que cifras podrían elevarse aún más. Crear ramo de Educación Financiera en colegios sería clave en la implementación de soluciones de mediano y largo plazo.

ya no se publica la morosidad "educativa", lo que tendría un peso relativo a la hora de las mediciones nacionales, regionales y comunales.

Ulloa alude además a que muchos habrían usado el dinero de los retiros para bajar sus deudas y las morosidades vinculadas como se han indicado en informes del Banco Central.

"Desde el punto de vista de la economía regional, creo que son buenos datos porque la liquidez ha permitido que muchas personas pudieran cumplir con sus compromisos lo que les deja espacio para adquirir mayor capacidad de deuda a futuro y eso es una ventana que todos debemos dejar abierta porque no sabemos qué ocurrirá más adelante dado que la situación aún está muy inestable", advierte el académico.

Visión del Gobierno

Mauricio Gutiérrez, seremi de Economía, resalta que gran parte de los indicadores de endeudamiento han bajado.

"El endeudamiento en sí no es malo y el sobre endeudamiento que conlleva una morosidad, nunca es bueno", señala la autoridad.

Además, confirma que en los casos de Lota y Talcahuano sus resultados tienen más que ver con situaciones de desempleo, menos ingresos formales, menor capacidad de pago y los confinamientos.

Educación financiera

Otro de los puntos relevantes en la discusión sobre la morosidad tanto regional y comunal es la urgente necesidad de contar en los colegios con un ramo o asignatura de Educación Financiera.

"Se da acceso a crédito y cuentas corrientes a jóvenes de primer año de universidades o secundarios, quienes no están capacitados para administrar responsablemente estos recursos" enfatiza el director de los programas *Advance* de la Facultad de Economía y Negocios de la USS. También, resalta las acciones desarrolladas por la universidad y la RedCol de colegios para llevar Educación Financiera a estudiantes, padres, apoderados y trabajadores de los establecimientos.

OPINIONES

Twitter @DiarioConce
contacto@diarioconcepcion.cl

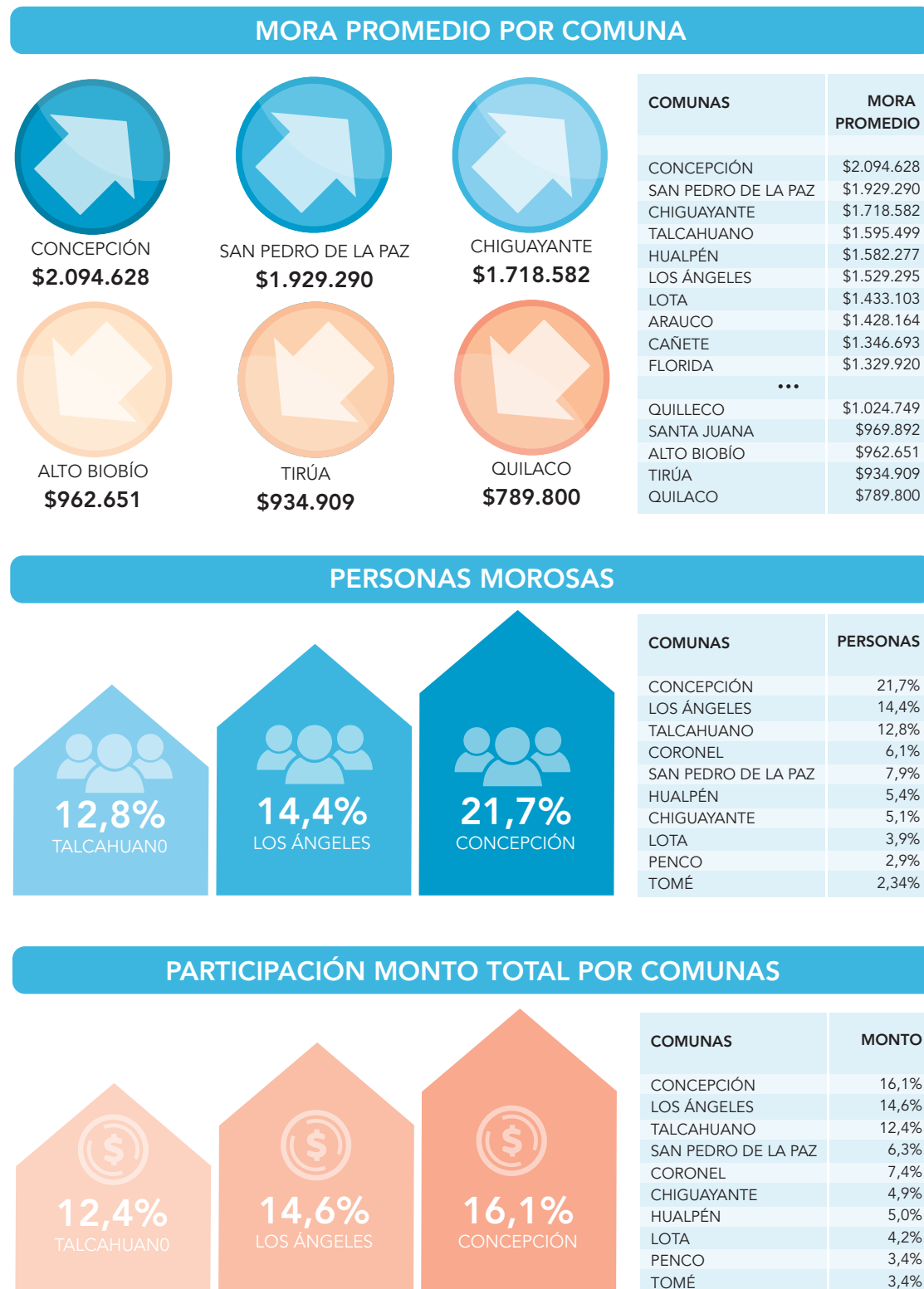

FUENTE: USS

ANDRÉS OREÑA P. • DIARIO CONCEPCIÓN

Economía & Negocios

Felipe Placencia Soto
felipe.placencia@diarioconcepcion.cl

EN MEDIO DE SOLICITUDES DEL BONO PYME

Ley de Pesca: acusan olvido de concretar su aprobada anulación

En medio de las manifestaciones por ser incluidos en el Bono Alivio Pyme los pescadores artesanales lamentaron que la actual Ley de Pesca, que se votó en la Cámara de Diputados y Diputadas favorable para ser anulada a fines del año pasado, aún se haya quedado en esta instancia y no avanzara a su concreción final.

El presidente de Condepp y Fenaspas, Hernán Cortés, lamentó el escenario. A su juicio, la iniciativa está durmiendo en el Parlamento.

“No han querido darle la rapidez al trámite final y creo yo lo están haciendo para que sea responsabilidad del gobierno que viene”, teorizó el dirigente.

Por su parte, el presidente de Ferepa Biobío, Hugo Arancibia, opinó que basado su participación de la Mesa Nacional de Pesca, se ha abordado por otro lado la Ley Corta, pero sin los resultados esperados.

“Supuestamente es un adendum de la anulación de la ley. Hemos tenido varias reuniones, en que más bien se están aplicando concepto de la política del elástico más que resolver los temas que están ocurriendo. Creo que no queda ajena la Ley de Pesca”, dijo el representante pesquero.

También cree que el gobierno “se da vueltas para terminar sin hacer grandes cambios y conclusiones y eso no excluye el problema de la pesca en Chile”.

Arancibia dice que es por todo lo anterior que no se ven “avances en la Ley Corta ni en eliminar la Ley de Pesca”.

Aclaró, eso sí, en lo personal, que la Ley de Pesca “no es mala, sino que es corrupta. Y eso deslegitima absolutamente un cuerpo legal que puede ser bueno”.

¿Celebración anticipada?

Cabe recordar que fue a fines de noviembre del año 2020 cuando los diputados y diputadas aprobaron anular la Ley de Pesca. El argumento de fondo: los actos de corrupción que la involucraron.

La parlamentaria Camila Rojas, en las intervenciones de las autoridades, calificó esta normativa como uno de los hechos más ver-

Ferepa Biobío, Condepp y Fenaspas lamentaron el poco interés en enmendar las falencias en este sector productivo clave en el país.

gonzosos en la historia.

René Alinco fue más allá. La condenó como una “Ley maldita” y pidió que se investiguen a más autoridades en eventuales casos de corrupción y que se apoye la creación del Ministerio del Mar, otra petición pendiente.

El diputado Gastón Saavedra se preguntó en aquella jornada: “¿de quiénes son los recursos? No basta con anular la ley y hacer una transición justa a una nueva que garantice la duración, la explotación racional y que el modelo tenga un destino hacia el consumo humanos”.

Gabriel Ascencio, señaló

que los grupos económicos aseguraron una ley que los favoreció y que “se compraron votos”.

El diputado Ignacio Urrutia fue uno de los que defendió la Ley de Pesca. Apuntó a que la izquierda “tuvo cuatro años para cambiarla” y “se quedaron callados”.

E interpeló: “¿Por qué ahora están reclamando. A uno de estos partidos se les sorprendió con acciones en una de las empresas más importantes del país y no me extrañaría que también tuvieran en alguna de estas pesqueras grandes”.

Desde el gobierno, el subsecretario general de la Presidencia, Juan José Ossa, advirtió que bajo la actual Constitución no se “tiene ningún poder anulatorio de leyes”.

Sin embargo, tras los discursos de las autoridades políticas, la votación resultó así: 81 votos a favor, 46 en contra y 12 abstenciones. Se trató de la primera vez que se elimina una normativa de estas características.

El ministro de Economía, Lucas Palacios, dejó entrever que la anulación “sólo empeora las cosas”. De hecho, se comunicó recurrir al Tribunal Constitucional.

Los pescadores artesanales a lo largo de todo Chile celebraron. El diputado Boris Barrera subrayó que “la nulidad de la ley repara un daño hecho a la democracia”. No obstante, en las caletas y muelles aún se está a la espera de ello.

OPINIONES

Twitter @DiarioConce contacto@diarioconcepcion.cl

FOTO: CEDIDA CONDEPP



#MeQuedoEnCasa y sintonizo Radio UdeC

En Rodaje
Viernes, desde las 20.00 horas.

Un programa de cine, con la conducción de los profesores José Manuel Ventura y Sanyar Lagos. Esta semana, analizamos la película "Nadie sabe que estoy aquí" (2020) de Gaspar Antillo

Alimenta tu Vida
Sábado, desde las 14.00 horas.

Cada semana, la nutricionista Ana Karen Millar entrega útiles consejos en torno al bienestar integral, alimentación y estilos de vida saludable.

Chile, su Gente y su Música
Domingo, desde las 12.30 horas.

Sergio Morales nos invita a recorrer la amplia tradición musical de nuestro país, tan diversa como sus gentes.

f t i

Encuentra mucho más en www.radioudec.cl

Radio UdeC
95.1

Cultura & Espectáculos



#NosCuidamos

Ricardo Oñate Alarcón, ingeniero civil industrial

“Aún no le hemos ganado a la pandemia, pero gracias a la mayor responsabilidad y cuidado de todos hemos logrado bajar los contagios. Lo importante es no descuidarse y seguir cuidándonos para no retroceder y volver a las cuarentenas”.



FOTO: CEDIDA

CAMILA MORENO es la invitada especial al show masivo en Espacio Marina.

Primer concierto masivo en pandemia tendrá como protagonistas a mujeres

Todo un éxito, que ha superado con creces las expectativas de sus organizadores, ha resultado la venta de entradas del concierto Teatro Bodeguita al Aire Libre, primer show masivo que se realiza en el actual contexto pandémico, pactado para mañana a las 18.00 horas en Espacio Marina.

Un esperado y anhelado retorno a los grandes escenarios-espectáculo que incluso se inscribe como uno de los primeros de estas caracterís-

ticas en Sudamérica- que tendrá como protagonistas a sólo propuestas musicales lideradas por mujeres. Es así como se darán cita las cantantes penquistas Valiente y Dulce y Agraz, además de la compositora y guitarrista nacional Camila Moreno.

“Estamos contentos con el resultado, han tenido buen ritmo de venta los tickets. Fue una apuesta el poder tener sólo a mujeres en el cartel de este primer gran concier-

to al aire libre en el país”, destacó Daniel Gómez, dueño de la conocida Bodeguita de Nicanor y productor del concierto.

Aún quedan entradas para este esperado evento, las cuales disponibles en tickethoy.com y cuyos valores van de los \$8.000 a los \$22.000 (no incluye recargos por servicio). Ingreso sólo con pase de movilidad y con un aforo máximo de 1.000 personas.

HOY A LAS 20.00 HORAS LIBERA UNA NUEVA CÁPSULA AUDIOVISUAL

De la mano de Mozart Sinfónica UdeC retoma sus sesiones en formato *online*

Mauricio Maldonado Quilodrán
mauricio.maldonado@diarioconcepcion.cl

Luego de la emoción y sensaciones dejadas la semana pasada por el regreso a la presencialidad con un concierto de cámara, la Orquesta Sinfónica UdeC retoma el rumbo de su temporada virtual 2021 con la liberación hoy, a las 20.00 horas por las redes sociales de Corcudec, de una nueva pieza docta.

Puntualmente, en esta ocasión se tratará de la pieza “Menuetto Galante” de la Serenata en Re Mayor de Haffner, del compositor austriaco Wolfgang Amadeus Mozart. “Encuentro que es una danza que podemos percibir inmediatamente que es de Mozart, por su estilo de composición e instrumentación, cada instrumento tiene su protagonismo, lo que la hace de una gran riqueza interpretativa”, comentó Patricia Iribarren, fagotista de la Sinfónica UdeC.

A lo que Miguel Galdames, trompetista de la agrupación clásica penquista, añadió que “presentar esta obra nos entusiasma. Es una de aquellas piezas clásicas escrita para una orquesta de cámara, esperamos que la gente la disfrute”.

Esta vuelta al formato digital se complementará con los conciertos de cámara presenciales que se programarán dos veces al mes, siendo el próximo de ellos el próximo 20 de agosto. Virtualidad que ha resultado muy beneficiosa y que

Se trata del 5º movimiento de la conocida “Serenata Haffner” del compositor austriaco y que será puesta en línea en las plataformas digitales de Corcudec.



FOTO: CORCUDEC

LA PIEZA TIENE como sonoridad central la familia de las cuerdas.

no se quiere perder, así lo destacó Mario Cabrera, gerente de Corcudec, quien manifestó que “la Temporada Sinfónica en formato online ha tenido muy buenos resultados, y ha permitido acercar mayor cantidad de público a la música clásica. Es por ello que ahora, volviendo a la presencialidad, no queremos dejar de lado esta modalidad y estaremos intercalando este ciclo entre lo semi presencial y lo virtual para continuar integrando

esta nueva audiencia”.

Palabras a las que Julio Gaete, encargado de comunicaciones y programación de Corcudec, agregó que “por lo pronto realizaremos dos conciertos presenciales cada mes y mantendremos las obras que liberamos en nuestras redes sociales los viernes. Es decir, los días que no se toque en el Teatro UdeC, se complementa con lo que desarrollamos en formato digital”.

Sobre las presentaciones en vivo,

De vuelta a la presencialidad

Serán dos conciertos de cámara al mes en el Teatro UdeC. El próximo está agendado el 20 de agosto.

Geate profundizó que “los conciertos de cámara, mientras no haya una apertura con mayor aforo, se dividirán en dos partes de un total de 40 minutos. Esperamos el ir avanzando en el Plan Paso a Paso y aumentar la cantidad de público y músicos sobre el escenario, ya que en la actual fase sólo podemos tener ocho músicos en el escenario, los cuales vamos rotando en la segunda parte de las presentaciones, la idea es ir organizando eventos de mayor envergadura”.

Con la puesta en línea de esta obra de Mozart, la Sinfónica UdeC retoma la senda de lo más clásico, ya que en las últimas semanas de julio liberó la interpretación de las Cuatro Estaciones de Antonio Vivaldi.

OPINIONES

Twitter @DiarioConce
contacto@diarioconcepcion.cl

Deportes



#NosCuidamos

Regina Carosio, basquetbolista.

“Me gustaría que todos nos uniéramos a esta campaña de concientización relativo a la prevención del coronavirus. Es responsabilidad de cada uno cuidarnos por nosotros mismos, pero además por toda la gente que nos rodea”.

FOTO: COMUNICACIONES CD UDEC



Samuel Esparza Muñoz
samuel.esparza@diarioconcepcion.cl

BASKET UDEC DERROTÓ 81-62 A PUENTE ALTO

El Campanil dio otro paso en su camino a la final del Centro

Su segundo triunfo como local consiguió el quinteto auricielo ante los capitalinos, sacando una ventaja clave en el inicio de los playoffs de la LNB. El lunes puede liquidar la serie.

Una importante ventaja consiguió la Universidad de Concepción en el comienzo de los playoffs de la Conferencia Centro de la Liga Nacional de Básquetbol (LNB), tras derrotar por 81-62 a Municipal Puente Alto (26-19, 15-20, 22-11 y 18-12), en el segundo duelo disputado en la Casa del Deporte.

Ante la presencia de alrededor de 200 personas se disputó el compromiso, que dio como resultado otra trabajada victoria para el quinteto universitario, que dio un paso crucial en su objetivo por meterse en la final de su grupo.

Tal como en la víspera, el equipo auricielo comenzó de mejor forma, iniciando con un triple de Eduardo Marechal, que tendría una noche certera a larga distancia. Lino Sáez y Carlos Lauler movían hilos apoyados por Madera y Milano que se turnaban para marcar a Wadell, problema sin solución en el juego 1.

Pelearla para cerrar tranquilos

Sin embargo, nuevamente la visita aplicó una poderosa defensa en el segundo parcial que había inicia-

do 26-19 a favor de los penquistas. Sumado a eso, el estadounidense hizo su aparición para, en un abrir y cerrar de ojos, poner arriba a Puente Alto por 32-34 a falta de 3 minutos. La UdeC alcanzó a despertar para cerrar el primer tiempo arriba por 41-39, aunque a base de un esfuerzo descomunal y com-

prendiendo que si no lograba imponer su juego, las cosas volverían a complicarse.

Así, cuando parecía que se repetiría lo sucedido el miércoles, donde los santiaguinos crecieron en la parte final, el Campanil dijo otra cosa. En el tercer cuarto, los dirigidos de Cipriano Núñez, se soltaron,

imponiendo una intensidad de juego que hizo mella en los puentealtinos. Lauler y Sáez afinaron la muñeca, Diego Silva corría toda la cancha, mientras Milano daba cuenta de una marcada evolución. Así, y con Evandro Arteaga ya en cancha, cerraron 63-50 para partir el último parcial con renovadas energías.

A esa altura, el rigor físico que significó el primer encuentro con alaruge, se hizo notar más en el plantel santiaguino, que ya no contaba con ese Wadell arrollador, y tampoco podía depender de un Erik Carrasco que hacía lo que podía para mantenerse en el partido.

Por contrapartida, la Universidad de Concepción no sacó más el pie del acelerador. Los tres mosqueteros Silva, Lauler y Sáez se veían intratables, Marechal era juego y corazón, en tanto que Milano se convertía en amo de la pintura. Ya no había drama, la UdeC sellaba un sólido 81-62 y se puso a tiro de cañón para quedarse con una serie que puede ganar este lunes, a las 20:00 horas, en Santiago.

OPINIONES

Twitter @DiarioConce
contacto@diarioconcepcion.cl

Deportes

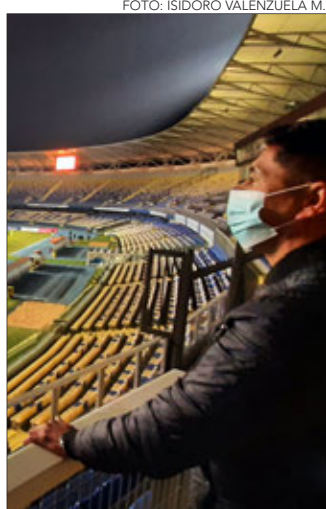

El "León" quiere jugar con público el 14 frente a Cauquenes

Están trabajando todos juntos: D. Concepción, Fernández Vial y la UdeC. Representantes de los tres clubes y autoridades de la zona se reunieron ayer para ir puliendo el regreso del público a los estadios, bajo una serie de nuevas condiciones y definiendo aforo de público para el Ester Roa Rebolledo.

El presidente de los morados, Víctor Tornería, señaló que "desde que empezaron los rumores de que podía volver el público tomamos contacto con la gente del estadio para ver el tema de aforo, las distancias y otras cosas, y en ese camino se sumó la gente de la UdeC y Fernández Vial. Tuvimos una primera reunión la semana pasada, donde mostramos el aforo que calculamos en conjunto, hicimos algunas pruebas, hay que demarcar las filas y asumimos algunos costos entre los tres, lo que sale mucho más barato".

El timonel lila agregó que "ahora tuvimos otra reunión, ya con las autoridades, con el seremi del Deporte, representante de Salud y Gobernación, más los tres equipos. Pedimos que en fase 3 haya aforo para 3.600 personas y en fase 4 de 7 mil, con todos los protocolos de ingreso y requisitos nuevos. El concepto de auxiliares sanitarios, que serán hinchas del mismo club o gente de otras ramas para vigilar el uso de mascarillas. Tuvo muy buena recepción la presentación que hicimos y como D. Concepción mandamos nuestro protocolo a Salud de Santiago para la autorización del estadio. Queremos jugar el 14 de agosto con público frente a Independiente de Cauquenes".

MORADOS VISITAN A UNO DE LOS LÍDERES DE LA SERIE

Que Limache otra vez sea el rival de la resurrección



El 2019 fue el equipo contra el que se ganó el ascenso y esta tarde puede ser el partido del despegue morado.

Paulo Inostroza
paulo.inostroza@diarioconcepcion.cl

Decir Limache es sinónimo de resurrección. Los lilas aún tienen fresco ese 15 de diciembre de 2019 cuando, luego de ir dos veces abajo en el marcador, derrotaron 3-2 al equipo de Pinilla y "Popín" Castro para volver al fútbol profesional. Esta tarde (15 horas) necesita mucho de lo que le sobró ese día: garra y ganas de volver desde abajo. Deportes Concepción es penúltimo en la tabla.

Pero enfrente estará uno de los duros de esta división. El equipo de Ítalo Pinochet se reforzó fuerte y, además, juega bien. Marcha tercero, tiene la mejor defensa del torneo (solo 5 tantos en contra) y el segundo mejor ataque (marcó 12 veces). Abán y Huerta son la dupla ofensiva de este equipo que lleva 5 fechas invicto, donde rescató 11 de los últimos 15 puntos en juego.

Del lado penquista ya han empezado algunos cuestionamientos del hincha, con el válido temor a que suceda algo parecido a lo del año pasado, donde el club lo pasó mal en cancha y había bajado matemáticamente al término del torneo. Al respecto, el gerente deportivo Juan Francisco Viveros comentó que "aquí todos estamos bajo evaluación y creo que finalizando la primera rueda será el momento de tomar decisiones. Eso es así en el fútbol y acá todos somos grandes, pero tengo confianza en lo que estamos haciendo y hay que darle tiempo a este equipo es casi totalmente nuevo y siento que a ratos ha mostrado cosas interesantes".

Pero el último 0-0 con Colina parece haber dolido más que la derrota 1-2 en casa de Recoleta. Porque se trataba de un rival que asomaba como "ganable" y porque fue con un penal fallado en el último minuto y una serie de situaciones de gol no concretadas. Esta tarde el "Tiburón" podría salir con algunas variantes en el ataque.

Uno que pide lugar arriba es Kevin Baeza, quien señaló que "hemos tenido una semana súper intensa de trabajo, donde analizamos las fortalezas y debilidades del rival, porque estamos mentalizados en hacer un buen partido y sacarnos la mala racha que estamos teniendo. Tenemos un buen grupo, buen plantel y estamos súper unidos para sacar adelante la tarea".

El "León" solo ganó un partido en el torneo, es penúltimo y debe sumar con urgencia.

Limache		D. Concepción	
Posición	Puntos	Posición	Puntos
3°	12	11°	5
Rendimiento		Rendimiento	
PG	PE	PP	DIF
3	3	1	+7
57%		27%	

--	--	--	--

--	--	--	--

Estadio: Lucio Fariña	Hora: 15.00
-----------------------	-------------

<p>DT: Ítalo Pinochet</p>	<p>El historial:</p> <p>Solo registran 4 choques entre ambos, todos el 2019, con dos triunfos para Limache y uno para Deportes Concepción, el 3-2 que significó el ascenso a Segunda.</p> <p>Ojo con:</p> <p>Limache lleva 5 partidos invicto, donde logró 11 de los últimos 15 puntos en disputa.</p>	<p>DT: Renato Ramos</p>
---------------------------	--	-------------------------

OPINIONES
Twitter @DiarioConcepcion
contacto@diarioconcepcion.cl

Deportes

Varias sanciones muy polémicas

Aparte del penal no cobrado al acero, el gol de Torres fue en posición dudosa y pudo haber otro penal a UE.

Carlos Campos A.
carlos.campos@diarioconcepcion.cl

Mostró una muy buena cara en la capital y dejó la llave muy abierta. El valioso empate 1-1 de la patrulla juvenil de Huachipato frente a la Unión Española le devolvió el alma a un equipo que ha sufrido mucho en las últimas semanas.

Si bien fue por Copa Chile y con un equipo totalmente distinto al que enfrenta el torneo local, Juan Luvera sacó positivas lecciones de lo hecho en el estadio Santa Laura.

“Me engrandece ver a los chicos de casa entregarse al máximo, con gran actitud, transpirando la camiseta y con fortaleza mental. Este torneo es para darles minutos a futbolistas que no los tenían y que puedan seguir creciendo. Sabemos que cada partido del torneo tiene una relevancia muy grande, por lo que algunos jugadores que han sumado minutos en Copa Chile ya jugaron ante Unión La Calera, encontrando un lugar en esa disputa sana”, dijo Juan Luvera, DT del acero.

En lo futbolístico el partido fue muy parejo y el 1-1 se ajusta a lo que ocurrió en la cancha. Huachipato abrió la cuenta con un inspirado Claudio Torres al 43', en la primera ocasión clara que habían tenido. Y al 54', tras un grosero error arbitral, Vicente Conelli marcó el empate de zurda. Con VAR, la conquista tendría que haber sido anulada, ya que segundos antes hubo una mano clara de Gerardo Navarrete que no fue sancionada con tiro penal para la usina.

Sobre tal incidente y aunque no le gusta referirse al arbitraje, el DT de Huachipato comentó que “no los crítico. Respeto a los árbitros y para mí Gilabert es muy bueno. Si no me equivoco, en el primer gol por un metro o no sé cuanta distancia, estaba en offside nuestro futbolista. Después hubo dos penales en el área de Unión, pero por ahí a veces en el ángulo o la diagonal del árbitro quizás no lo ve. Son situaciones difíciles, aunque si no hay VAR en cuartos de final de un partido con mucho ritmo, podría haber dos árbitros detrás de los arcos para colaborarle al juez principal”.

Lo que viene

Más allá de la convicción por usar jugadores jóvenes en Copa Chile, si Huachipato no llevó jugadores de mayor experiencia a Santa Laura fue por la delicada ubicación que tiene en la tabla del campeonato de Primera y donde este domingo jugará un



FOTO: ISIDORO VALENZUELA M.

JUAN LUVERA Y EL MOMENTO DE SU EQUIPO

“La presión la tiene aquel que sale cada día a buscar el pan”

El DT de Huachipato valoró lo hecho por la patrulla juvenil ante Unión Española en Copa Chile, proyectando el duro escenario que se les aproxima en el torneo nacional.

partido trascendental ante Santiago Wanderers. Si bien los separan 9 puntos en la tabla, si el acero no logra vencer al colista, enredará seriamente su futuro en la categoría.

Por lo mismo, ¿hay presión de cara a ese encuentro? Luvera dijo que “la presión la tiene aquel que sale a buscar el pan cada día o quien no tiene trabajo en una situación tan difícil como la que vivimos. Lo que sí creo es que hay que manejar la emoción y el aspecto psíquico de los futbolistas, porque tenemos mucha juventud en el

plantel. Todavía quedan muchísimas fechas de acá el final. Esto es largo, el torneo está comprimido y parejo. Si le metemos psicológicamente a los futbolistas un temor adelantado, podría ser un error de nuestra parte. En estos partidos debemos partir desde nuestro estilo de juego, porque si jugamos solamente con el corazón, vamos a perder la cabeza”.

Finalmente, sobre refuerzos para la segunda rueda y considerando que el acero ya amarró la llegada de Luciano Nequeaur, el técnico de

Huachipato reveló que “vendrá un mediocampista polivalente para elevar la competencia interna y el rendimiento en el torneo. Sabemos la importancia de los refuerzos”.

En ese ítem, la usina abrocharía el arribo de Gonzalo Montes, quien con 26 años y de nacionalidad uruguayo ha realizado gran parte de su carrera en tal país, jugando por CityTorque, Cerro, Danubio, entre otros elencos.

OPINIONES

Twitter @DiarioConce
contacto@diarioconcepcion.cl

CLASIFICADOS

JUDICIALES Y LEGALES

En causa RIT: C-1796-2020, cuidado personal, Tribunal Familia Concepción, cita audiencia parientes de Leyla Nour y Yalile Fairuz ambas Zaror Cárcamo, fecha nacimiento 5 Marzo 2010 y 7 Mayo 2015 respectivamente, para día 11 de agosto de 2021, a las 9:00 horas a través de la plataforma Zoom, link audiencia <https://zoom.us/j/8718627779> ID SALA 8: 8718627779. Ministro de Fe.

Entretención & Servicios

Santoral: Transfiguración del Señor

EL TIEMPO

HOY **7/12**

SÁBADO 8/12 DOMINGO 3/11 LUNES 3/12

LOS ÁNGELES 6/12

RANCAGUA 3/18

TALCA 4/13

SANTIAGO 4/19

CHILLÁN 5/13

ANGOL 9/14

TEMUCO 8/12

P. MONTT 6/10

RADIACIÓN UV

RIESGO	TIME*	ÍNDICE
EXTREMO	10	11 o más
MUY ALTO	25	8 A 10
ALTO	30	6 A 7
MODERADO	45	3 A 5
BAJO	60 o más	0 A 2

*Tiempo Máximo recomendado de exposición (minutos).

PUZZLE



SECCIONES	TELA DE CAÑAMO	CARGARA SENCILLO	AREA	MALLA EN TENIS	DRAMA DE SOFOCLES
DERMIS SOLISTAS			RANKING AJEDREZ NO NACIDO		
BLANCO GRIS Y BAYO				AGUA MAPUCHE	
CAVA	SEPARA	SOCAVAR	RAYA MORSE FOSFORO	LICOR CARIBEÑO GNU	TALIO BORO
				HORADE TOASE	
"SOBRE" ENORME			MUGIDO MITAD DE MIL	AMARRO OSAD	MEDIO ATAR L. GRIEGA
				TAPONO COMER EN BOSTON	DOS DE LAS CINCO
REZA PINTARA			LIQUIDO RECURRE		FIN DE FOTO
			TIESTOS TECLA DE GRABACION		
CIBELES AZOE	RUMIANTE ES EN OHIO			OTEA DIOS SOL	
JARABE			NOTA D TRAS CU	LA NADA	

TELÉFONOS

Ambulancias:	131
Bomberos:	132
Carabineros:	133
Investigaciones:	134
Fono Drogas:	135
Inf. Carabineros:	139
Fono Familia:	149
Inf. Toxicológica:	2- 635 3800
V. Intrafamiliar:	800 220040
Delitos Sexuales:	565 74 25
Defensa Civil:	697 16 70
Fono VTR:	600 800 9000
Fono Essbío:	600 33 11000
Fono CGE:	600 -777 7777

FARMACIAS DE TURNO

CONCEPCIÓN	Ahumada
• Salcobrand	• Av. Juan Bosco 501 (Atención durante las 24 horas)
• Av. Roosevelt 1702	
SAN PEDRO	
Ahumada	
• Michimalonco 1120 (Atención durante las 24 horas)	
CHIGUAYANTE	
Salcobrand	
• Manuel Rodríguez 575	
TALCAHUANO	
Salcobrand	
• Autopista 7001	

SUDOKUS

FÁCIL

3	5					1	9
		2		5	3	8	4
4	6	7			8	3	5
	3	1			4	5	8
8		9		7	1	4	3
5			3	8		9	1
7	9			4		1	3
	5		6				
2	4	3			7	6	9

MEDIO

1	9					4	
		7	1			9	6
8	3		4	2			7
3	2		6				
		1	2	5	4	8	9
		5			1		
5			9	7		1	
					6		5
		3					

EXPERTO

2		4	6				
			9				7
			8	2			6
		6	5			8	4
	8						3
							9
							3
	1			2		9	
9				7			8