

Aseguran que Bono Alivio Pyme no aplica para los artesanales

Organizaciones del mundo pesquero afirmaron que seguirán manifestándose para obtener el beneficio. Autoridad regional informó que el bono va dirigido a empresas de menor tamaño.

ECONOMÍA&NEGOCIOS PÁG.11



Nuevos casos de Covid-19 siguen a la baja y tendencia debería mantenerse

Con estrategia de vacunación y búsqueda activa buscan bajar número de infectados. Equipo de Proyecciones de la UdeC asegura que los casos diarios serán menores a 100 en los próximos días.

CIUDAD PÁG.8

Diario Concepción

Jueves 5 de agosto de 2021, Región del Biobío, N°4800, año XIV

FOTO: FELIPE ORELLANA / GOOGLE EARTH

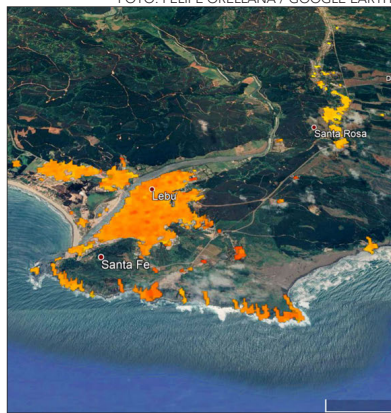

Observación satelital: nuevas tecnologías son clave para la gestión del riesgo

CIENCIA&SOCIEDAD PÁG.9

RODRIGO DÍAZ PRESENTÓ ANTECEDENTES A CONSEJEROS REGIONALES

Errores invalidarían el Plan Regulador Metropolitano

Gobernador anunció que el trabajo realizado por el Minvu tendría “vicios”.

La votación del Plan Regulador Metropolitano de Concepción sigue generando polémica. El

gobernador Rodrigo Díaz afirmó que existen errores en la elaboración del plan que podrían

“invalidar todo el proceso”. Todo estará en un informe que será entregado a los consejeros regio-

nales en la próxima semana. Desde el Gobierno apoyaron el Prmc elaborado. POLÍTICA PÁG.4

RENDER: MOP



Costanera sin llegar a Hualqui no sería solución para los tacos del sector

Transportes y MOP aseguran que cuatro pistas hará el tránsito más expedito. Pero hay dudas al respecto.

CIUDAD PÁG.7

FOTO: CAROLINA ECHAGÜE M.



Galería de la Historia reinicia sus actividades con grandes novedades

El tradicional espacio penquista retomó su programación tras más de un año con las puertas cerradas para el público. Una vuelta con nuevos productos de emprendimientos locales, ciclo de música y cine, y actividades infantiles los fines de semana.

CULTURA&ESPECTÁCULOS PÁG.14



#FUE TENDENCIA

La fiscal regional de Valparaíso, Claudia Perivanich, decidió no seguir con las investigaciones respecto a los 34 acusados en el marco del caso SQM. La medida se basó en que Servicio de Impuestos Internos (SII) no presentó querrelas por los presuntos delitos, quedando los involucrados sin llegar a ser formalizados. Entre los involucrados en el caso destacan el ex ministro Rodrigo Peñailillo, ahora posible candidato a senador por la Región del Biobío; y Joaquín Eguiluz, hijo del RN Claudio Eguiluz, condenado a 800 días de presidio remitido en el caso.

Isidora Alcalde Egaña

@isidoraalcalde

"Es impresionante que con todo lo que ha pasado en Chile, la Fiscalía decida no perseverar contra 34 investigados por caso SQM. Y ahí está Peñailillo como si nada queriendo ser Senador. Vergüenza"

Joaquín

@joaquinurruvia

"¿Y todos los liderazgos locales que supuestamente apoyan a Peñailillo acá? Rechazado por dos partidos en una mañana"

Alondra Arellano

@Alo_arellano

"En la misma semana en que la fiscalía decide no perseverar en contra de 34 imputados del caso #SQM, aparecen Peñailillo, Pizarro y Girardi reorganizando el panorama electoral de Unidad Constituyente. Todo gracias a que el mismo Peñailillo presionó al SII para que no se querellara"

Mirna Schindler

@mirnashindler

"¿Pq la decisión de no perseverar contra 34 imputados en el caso SQM resulta tan impresentable? Pq es un portazo en la cara a los avances en materia de probidad y anticorrupción. Pq refuerza la idea de que hay dos justicias. Pq en el Chile post estallido esto ya no es tolerable"

ENFOQUE

La armonía de las esferas: cuando la ciencia y el arte se encuentran

RODRIGO HERRERA CAMUS

Profesor Astronomía UdeC
Líder de Grupo Asociado Instituto Max Planck-UdeC.



Ante la importancia, entonces, de la creatividad y la imaginación en el desarrollo humano, ¿estamos satisfechos de cómo estas se estimulan y desarrollan en nuestro sistema educativo?

¿Existe un punto de conexión entre ciencia y arte? Motivados por esa pregunta, como Núcleo Milenio TITANS organizamos el pasado Viernes 30 de Julio un conversatorio que incluyó la presencia de destacadas astrónomas

y astrónomos, que en simultáneo desarrollan carreras artísticas en el mundo de la escritura, el teatro y la música. El diálogo completo está disponible en nuestro canal de Youtube "Astronomía en tu Casa".

La violencia pasó de ser un tema valórico a ser un arma política. Estamos en presencia de una escalada de acusaciones que pretenden descalificar al adversario por no condenar la violencia. Estamos perdiendo el rumbo y reducir el debate en torno a la violencia, a la dicotomía de aprobar o condenar, sólo nos conducirá a mayor división y violencia, porque no es lo mismo entender que justificar la violencia.

Quienes creen que la condena a la violencia traerá el fin de ella, se equivocan. Es necesario, pero está lejos de ser suficiente. Violencia trae consigo más violencia. Se puede saber dónde comienza, pero nunca se sabe cuál será el desenlace.

En Fundación Semilla que trabajamos en temas de convivencia, ciudadanía y violencia, definimos esta última como: el abuso de poder para dominar, someter, imponer, subyugar, humillar, vencer, oprimir, doblegar, ofender, degradar, denigrar, deshonorar, menoscabar, discriminar.... a otra persona o grupo

de personas.

Esperar que una víctima, herida en su dignidad y vulnerada en sus derechos, ponga la otra mejilla, es utópico. La violencia es una realidad multidimensional y solo seremos capaces de frenar la espiral de violencia si logramos entender sus causas y empatizar con las víctimas. Y cuando digo víctimas, me refiero a todas las víctimas. No podemos dejar ninguna víctima invisibilizada ni en el camino del olvido. No hay víctimas de primera, segunda o tercera clase, todas son víctimas iguales en derecho y dignidad.

Rara vez la violencia física es un acto aislado. No basta con ver y analizar ese solo hecho. Emitir una opinión solo basada en una foto y no en la película entera es una irresponsabilidad porque, la foto que se muestra, desconoce el encadenamiento que derivó en ella.

Perder la dimensión valórica de la violencia y utilizarla como herramienta para obtener ventaja política, en nada contribuye a quebrar su

un ciclo de desarrollo tecnológico y crecimiento para los países.

Ante la importancia, entonces, de la creatividad y la imaginación en el desarrollo humano, ¿estamos satisfechos de cómo estas se estimulan y desarrollan en nuestro sistema educativo? Según los panelistas, uno de los problemas que enfrenta nuestra educación actual es que tanto el arte como la ciencia se presentan como mundos totalmente desconectados, cuando en la realidad, juntos pueden producir experiencias educativas que promuevan un aprendizaje mucho más significativo.

En este sentido, es imperante derribar las barreras, y pensar que ciencia y arte viven en veredas opuestas, o peor aún, que tenemos la capacidad de desarrollar sólo en una de estas al mismo tiempo, y por ende debemos elegir en el colegio si somos científicos o artistas. Mi sueño es que el espíritu renacentista se haga más presente en nuestras escuelas, y entendamos que el desarrollo integral y diverso de nuestras capacidades creativas, tanto en ciencia como en arte, nos ayudará a encontrar las respuestas a los nuevos desafíos que el siglo XXI nos presenta.

No es lo mismo entender que justificar la violencia



MARCELO TRIVELLI

Fundación Semilla.

encadenamiento. Más aún, exacerbaba el debate, se pierde el foco alejándose del camino del encuentro. Es muy destacable que entre las y los constituyentes hayan surgido liderazgos con el coraje de ir por el camino difícil del encuentro y la pacificación de los espíritus

Son personas que antes de criticar o emplazar a otros en el ámbito de la violencia, están haciendo un esfuerzo por construir comunidad en que

nadie sobre. Han sido capaces de superar el individualismo que tanto daño nos está haciendo. Escuchan para entender y aprender y no para responder sin reflexionar.

Son ejemplo y se están ganando un reconocimiento a pesar de lo polarizado que está el ambiente político porque la ciudadanía quiere vivir en paz, que sabe muy bien que hacer el esfuerzo por entender no es lo mismo que justificar la violencia.

Las palabras vuelan, lo escrito permanece

EDITORIAL

Al menos 18% de los chilenos y chilenas conciben a las personas mayores como una “carga para la sociedad”, revela el estudio “Edadismo: Imagen social de la vejez y discriminación por edad”. Chile figura entre los países con mayor porcentaje de personas con ese tipo de opinión. Además, el sondeo puso en evidencia que el 33% de las personas mayores ha sentido un trato injusto por su edad en el sistema sanitario y un 24% en los servicios públicos o municipios.

El párrafo anterior describe ejemplos de “edadismo” o “gerontofobia”, una forma de discriminación en función de la edad de las personas. Se entiende la discriminación como aquellos actos, prácticas y conductas que, basándose en características particulares, suponen un trato diferenciado hacia una persona, grupo u organización. El “edadismo”, el racismo y el sexismo son identificados como las tres grandes formas de discriminación en las sociedades occidentales. Estudios (Zizek, 2018) han demostrado que esa conducta discriminatoria está relacionada con sistemas económicos, a partir de ideas sesgadas que se agudizan en períodos de crisis de la seguridad social y mayor gasto público.

En Chile se ha visto que la discriminación por edad es real y se ha extendido, basándose en estereotipos, prejuicios y mitos negativos acerca del envejecimiento. Lo

Edadismo, gerontofobia y otras formas de discriminación



El envejecimiento demográfico es una realidad en Chile. Por lo tanto, la discriminación contribuye a la victimización de quien la practica, dado que el discriminador de hoy será el discriminado de mañana.

contradictorio es que en Chile, como en muchos otros países, el envejecimiento demográfico es también una realidad. Por lo tanto, la discriminación contribuye a la victimización de quien la practica, dado que el discriminador de hoy será el discriminado de mañana. Es decir, aparte de la falta de empatía con los demás, el gerontofóbico compromete su propio bienestar.

Acabar con esa realidad implica en varias iniciativas. Por una parte, el Estado debe otorgar a los adultos mayores un lugar destacado en sus políticas. Por otra parte, toda la sociedad debe estar involucrada, lo que requiere un cambio en la cultura occidental. El primero paso, acabar con los estereotipos: que los mayores no pueden actualizarse con tecnologías, que no pueden participar en decisiones que los involucran, que no “tienen edad” para un determinado comportamiento. Quienes interiorizan positivamente la vejez, dicen los especialistas, viven hasta 7,5 años más en comparación a aquellas personas con estereotipos negativos. Llegar a adulto mayor puede ser un privilegio que no todos alcanzan.

CARTAS

Descentralización necesaria

Señora Directora:

Muchas veces escuchamos la frase “Santiago es Chile”, y aunque entendemos que territorialmente no es así, por la distribución del poder político pareciera que si lo fuera. Las regiones han sufrido una dependencia histórica de la capital a nivel político, social y económico.

Con la reciente asunción de los gobernadores regionales en cada una de las 16 regiones del país, pareciera que esta dependencia va disminuyendo en cierta medida, aunque aún quedan cosas por mejorar.

En las regiones es donde está la esencia de Chile, desde donde surgen liderazgos de todo tipo, artistas, deportistas, etc. En las regiones es donde también está la realidad de Chile, como por ejemplo, pueblos sin acceso a agua, pueblos sin conectividad urbana, comunas con educación mediocre, o altas cifras de despidos y desempleo.

Entonces, este nuevo organismo presenta una oportunidad para levantar a las regiones y potenciarlas, para trabajar codo a codo con las diversas autoridades a lo largo de la región y de las provincias, como alcaldes, concejales, dirigentes de diversos

ámbitos, trabajadores, estudiantes, etc, además del consejo regional.

Gobernadores regionales: No pierdan la oportunidad de hacer política desde las regiones, están ante un momento histórico para todo el país. Llego el tiempo de que las regiones estén en el lugar que merecen.

Rodolfo Ríos Díaz

Cotización

Señora Directora:

Al final del actual Gobierno se cumplirán 8 años de discusión de la reforma previsional, entrampada por el destino del 6% de cotización adicional, que es a cargo del empleador.

Un buen resguardo desde el inicio de nuestro sistema previsional, fue que la cotización fuese a cargo del trabajador, lo cual obliga a enterar el ahorro en una cuenta individual del trabajador, imposibilitando que el dinero y su rentabilidad tuvieran un fin distinto al de la futura pensión.

Hoy el tira y afloja de la cotización adicional podría resolverse si la cotización adicional fuese cargo al trabajador, pues así el depósito sería íntegro en su fondo previsional, alejando todo peligro político con el uso de un dinero que fue producto

de su esfuerzo y trabajo.

Por último, recordar que los retiros previsionales han golpeado fuerte a las cuentas individuales, por lo que enterar la cotización adicional en ellas, las fortalecería para futuros retiros, que si o si vendrán en algún momento.

Eduardo Jerez Sanhueza

Convención Constitucional

Señora Directora:

La Convención aprobó por 154 votos a favor y uno en contra el Reglamento de su Comisión de Ética. La propuesta era comenzar a operar con el reglamento de la misma Comisión pero de la Cámara de Diputados. La Coordinadora de la Comisión habló de un “consenso unánime”, pleonasma inexacto pero necesario para reforzar la idea de un excepcional acuerdo casi total entre los convencionales. Todo sería perfecto si no fuera porque lo que aprobaron en tan buena forma es el Reglamento de la Comisión de Ética de la Cámara de Diputados, que no se caracteriza por ser ejemplarizado draconiano.

José Luis Hernández Vidal

RETORNO A CLASES



Envíe sus cartas, con una extensión máxima de 1.400 caracteres, con espacios vía email a:

- ◆ contacto@diarioconcepcion.cl
- ◆ Cochrane 1102, Concepción

La correspondencia debe consignar claramente la identidad del remitente y su número de teléfono.

Hacemos presente que el diario no puede constatar fehacientemente la identidad del autor de la correspondencia y reproduce la indicada por éste, deslindando ulterior responsabilidad.

La Dirección se reserva el derecho de seleccionar, extraer, resumir y titular las cartas recibidas, sin explicación alguna y evitando cualquier discusión con el remitente.

Política



#NosCuidamos

María Duque, jubilada

“Para que nosotros podamos volver a ver a nuestras familias más seguido y no seguir en este aislamiento debemos vacunarnos y mantener algunas medidas como el uso de la mascarilla. Todo sirve, ya que los avances se están mostrando en la actualidad”.

14

de octubre

es el “plazo fatal” para que el Core se pronuncie respecto del plan, en palabras del gobernador.

Oposición de concejales

Son varios los concejales, de diferentes comunas, los que han manifestado sus diferencias con el Prmc.

El apoyo del delegado

Patricio Kuhn ha manifestado abiertamente la idea de que el instrumento sea aprobado por el Core.

Ángel Rogel Álvarez
angel.rogel@diarioconcepcion.cl

Si hubiera que explicarlo en jerga cinematográfica, durante la sesión del Consejo Regional (Core) de ayer, el gobernador regional, Rodrigo Díaz, solo dio a conocer el “trailer” de una película llamada “votación del Plan Regulador Metropolitano de Concepción”.

Lo anterior, porque cuando todos estaban preocupados del cumplimiento de los plazos para que la instancia se pronunciara sobre el instrumento elaborado por la Seremi de Vivienda, y que ha despertado muchas críticas de organizaciones sociales, concejales y de los propios consejeros regionales (cores), la autoridad reconoció que existen serias dudas sobre el procedimiento de elaboración del instrumento. Se trata de errores, dijo, que podrían “invalidar todo el proceso”.

Sin embargo, Díaz no quiso ahondar en el punto. ¿Las razones? Explicó que junto con realizar un análisis jurídico de los plazos y del instrumento en sí, con los profesionales del Gobierno, también se consultó a Contraloría y se solicitó una asesoría externa “en derecho administrativo”. Como resultado de ello se despejaron dudas respecto de las fechas, pero, además, se encontraron incongruencias en el proceso.

Sobre lo último dijo que se elabora un informe que será entregado a los cores durante el transcurso de la próxima semana, para que todos puedan tener claridad respecto de las correcciones que debería efectuar, la Seremi de Vivienda.

LA PRÓXIMA semana los consejeros tendrían informe jurídico en sus manos. A la fecha está en proceso de redacción.



FOTO: CAROLINA ECHAGÜE M.

GOBERNADOR DÍAZ DIO A CONOCER ESTE ANTECEDENTE A CONSEJEROS REGIONALES

Errores de procedimiento podrían invalidar Prmc

Preocupados por los plazos de votación, la autoridad regional clarificó fechas, pero además adelantó que el trabajo realizado por el Minvu tendría vicios.

Aunque, como está dicho, no se ahondó en el punto, el informe tendría vicios referidos a participación ciudadana, que si bien fueron advertidos en su oportunidad, no fueron subsanados.

Plazos para votar

El punto que preocupaba especialmente a los consejeros tenía que

ver con la votación del instrumento, cuyo plazo se cumplía este viernes 6 de agosto, según la Seremi de Vivienda. Y, al no haber un pronunciamiento, se podía caer en la figura de “aprobación por omisión”.

Ante las consultas de los representantes, entre ellos Javier Sandoval (Igualdad), Díaz dijo que existía la certeza jurídica de que el “plazo

fatal” para un pronunciamiento del Core vencía el 14 de octubre, porque en el caso del funcionamiento del Gore se deben contar días hábiles, no corridos, como lo plantea Vivienda.

Junto con ello, explicó que la fecha desde la cual se cuentan los tres meses de plazo, parte el 3 de junio, día que las autoridades entregaron el documento con los detalles del plan. La otra fecha mencionada, el 2 de mayo, no se considera, pues entonces solo se entregó un oficio.

Como se recordará, el Plan Regulador ha sido objeto de numerosas críticas, incluyendo el propio gobernador, pues este no habría cumplido con participación de la ciudadanía. En ese sentido, han manifestado su opinión contraria diversos concejales de la provincia de Concepción, así como algunos cores, como el mencionado Sandoval, y la militante del PC, Tania Concha.

OPINIONES

Twitter @DiarioConce
contacto@diarioconcepcion.cl



JUNTOS
DEMOS
UN PASO
ADELANTE



PARA
DEMOSTRAR
QUE NADA NOS
DETIENE

Levantemos el país con el **Plan Paso a Paso Chile se Recupera.**



**Programa Nacional
de Vacunación
Masiva**



**Plan de Obras e
Inversiones
Sustentables**



Subsidio al Empleo



Apoyo a las Pymes

Infórmate sobre cada medida en

gob.cl/chileserecupera



**Gobierno
de Chile**

gob.cl

Política

FOTO: MARCELO CASTRO B.

EL EX TITULAR de Interior esperaba postular en un cupo del PPD.



PPD y PRO desestiman opción de Peñailillo

Tras anunciar su intención de competir en la elección senatorial del Biobío por la lista de Unidad Constituyente, dos partidos de la coalición se restaron de inscribir al ex ministro del Interior, Rodrigo Peñailillo, como su abanderado. Se trata del PPD y del PRO.

En relación al primero, la recién electa timonel, Natalia Piergentili, en entrevista con Radio Concierto dijo que "tengo la misión de sacar al

PPD de la imagen tan dañina que se formó de casos como el de Rodrigo Peñailillo". Y agregó que no llevarán candidatos involucrados en el financiamiento irregular de la política. Lo anterior, luego que la Fiscalía decidiera no perseverar en la investigación del caso SQM y que involucraba a 34 personas, ligados a distintos partidos políticos.

Además, la presidenta regional del PRO, Carolina Ceballos, dijo

que "rechazamos esta opción de candidatura de Rodrigo Peñailillo. No permitiremos que desde fuentes externas u otros espacios se decida lo que pueda pasar en nuestra Región".

Peñailillo en radio ADN expresó que "jamás pedí boletas a SQM, e insinuar vínculos con SQM es calumnioso y yo no me he inscrito como candidato en ninguna instancia, en ningún partido".

DESDE UN SECTOR OFICIALISTA HAY RESISTENCIA RESPECTO A QUIEN SE IMPUSO EN LA PRIMARIA

Presidencial: figura de Sichel divide a militantes de Chile Vamos en Biobío

Mientras que desde RN parlamentarios indicaron que aún no tienen claridad al respecto, en el gremialismo indicaron que respetarán la decisión que tomaron al inscribirse en la primaria oficial.

Daniel Núñez Durán
contacto@diarioconcepcion.cl

El plazo para la inscripción de candidatos a la elección presidencial se acorta y si bien hay sectores que aún no definen su carta, en otros el tema debería estar zanjado tras la realización de primarias. Y, claro, se trata de una eventualidad, porque al menos en Chile Vamos el tema no está cien por ciento cerrado.

Las opciones de Sebastián Sichel (Indep.), quien se impuso en la primaria del oficialismo, y José Antonio Kast (Partido Republicano), quien declinó ser parte del mismo proceso, tienen dividido al oficialismo, particularmente a RN.

En los últimos días se conoció que parte de la bancada de RN pidió libertad de acción y sorpresa generó que parte de los diputados se inclinaron por respaldar la candidatura de Kast. De hecho, se dijo que los diputados del Distrito 20, Francesca Muñoz (RN) y Leonidas Romero (RN), entregarían su respaldo al republicano, porque su candidatura "se alinearía con los valores cristianos que ellos representan".

Diputados responden

Consultados los parlamentarios del partido de la estrella, hubo distintas respuestas, mientras Muñoz desmintió su apoyo a Kast, Romero jugó al misterio.

"Son rumores falsos y mal intencionados. Estoy a la espera de reunirme con el candidato Sichel para conversar temas tan importantes como: libertad de expresión, con-



FOTO: ARCHIVO / DIPUTADAS Y DIPUTADOS DE CHILE

DIPUTADOS DE RN aún están en etapa de definiciones.

ciencia y creencia, y no para condicionar mi apoyo, sino para aportar", indicó Francesca Muñoz.

El diputado Romero, en tanto, manifestó que no se referirá al tema hasta después de la inscripción de las candidaturas ante el Servicio Electoral (Servel), el próximo 23 de agosto. "Me han llamado de distin-

tos medios de comunicación del país para que les cuente mi posición, pero por el momento no me voy a referir al tema. Lo único que puedo decir es que tendré el panorama mucho más claro cerca del 25 de este mes, después de que las candidaturas estén inscritas en el Servel. Ahí recién daré a conocer mi

Con apoyo de un militante UDI

El comando de Sichel en la Región es dirigido por Sergio Giacaman, reconocido militante de la UDI.

postura, que por lo que veo, interesa en todos lados", dijo.

Bancada UDI

En el gremialismo la situación pareciera estar más clara. El compromiso de haber participado en la primaria legal y respaldar al ganador, en este caso, Sebastián Sichel, ha hecho que varios diputados de la bancada tengan claro su apoyo.

"Tenemos un compromiso tras participar en la primaria legal del conglomerado. Nos someteremos al resultado de esa primaria, por ende, estaremos trabajando por esa candidatura. Esto es oficial. Fue un compromiso y en política se cumple", comentó el diputado Iván Norambuena (UDI).

Agregó que la decisión está tomada desde que inscribieron a Joaquín Lavín en la primaria y adoptaron ese compromiso. "Nos sometimos democráticamente a un resultado y aceptamos el veredicto", dijo. Consultamos con otros diputados de la Región, pero por temas de agenda, no se refirieron al tema.

OPINIONES

Twitter @DiarioConcepcion
contacto@diarioconcepcion.cl

Ciudad



#NosCuidamos

Nassin Núñez, gerente general de Stefanini Group.

“Gracias a la tecnología tenemos la posibilidad de trabajar desde cualquier parte del mundo. Por ello potenciamos el teletrabajo y confiamos en nuestro equipo. Porque hoy lo más importante es cuidar de ellos y sus familias”.

ANTE AUMENTO DEL PARQUE AUTOMOTRIZ

Ampliación de Costanera sin llegar a Hualqui, ¿una solución a los tacos?

En hora punta circulan cerca de cuatro mil vehículos. Transportes y el MOP aseguran que ampliación a cuatro pistas hará más expedito el tránsito. Alcalde Rivas dijo que sólo contribuye en parte.

Desde la Seremi de Transportes

se está trabajando en fortalecer los corredores de buses, para que la gente los use, optimizando los viajes.

Mauro Álvarez S.
mauricio.alvarez@diarioconcepcion.cl

La conectividad entre Concepción y Chiguayante, ante la explosión inmobiliaria y el aumento del parque automotriz, ha hecho que se generen tacos, tanto de ida como regreso, aumentando los tiempos de desplazamiento para quienes viven en la comuna chiguayantina.

Sin ir más lejos, según datos entregados por la Seremi de Transportes, sólo el día martes de esta semana se contabilizó un flujo de 11.981 vehículos entre las 07 a 10 horas y 17.222 de 17 a 21 horas, es decir, un promedio de 3.994 vehículos por hora durante la mañana y 4.306 por la tarde.

“Existe claramente una dificultad ante el espacio vial reducido existente y la cantidad de personas que se movilizan es muy alta, esto porque hay mucha gente que trabaja en Talcahuano o la capital regional y que se moviliza desde Chiguayante”, comentó el seremi de Transportes, Jaime Aravena.

Y, en ese sentido, el seremi Aravena explicó que “una de los proyectos que va ayudar muchísimo para disminuir los tiempos de viaje es la extensión de la Costanera con las dos nuevas pistas, ya que actualmente existe la unidireccionalidad en las horas punta, tanto de ida como regreso desde Concepción”.

Agregó que “ante los nuevos barrios en la comuna y que conlleva más vehículos, estamos fortaleciendo los corredores de transporte público para que la gente los use al ser más expeditos, donde tenemos que



RENDER: MOP

CONSIDERA 3.6 kilómetros de extensión desde Puente Bicentenario hasta Intersección Binimellis.

El embudo que se produce frente al Sanatorio

Además de los tacos que actualmente se generan en Costanera y en el Chiguayante histórico, detallado por el alcalde Rivas, está la problemática que se da en Pedro de Valdivia, frente al Sanatorio Alemán, al entrar al estacionamiento.

“Donde se hace un viraje a la izquierda viniendo desde Concepción, reduce la pista y produce una especie de embudo, es por ello que, junto a la Clínica se están viendo

alternativas, lo que significará cambiar el ingreso por calle Mahuzier”, contó el seremi Jaime Aravena.

Desde Sanatorio Alemán precisaron que “estamos avanzando en mejoras sobre la base de un Estudio de Impacto Sobre el Transporte Urbano (Eistu), aprobado para un futuro edificio que incluye estacionamientos y soluciones viales aplicables en estos momentos y en el futuro”.

mejorar los buses, para que la gente los prefiera por sobre sus autos”, aclaró Aravena.

Extensión de Costanera

Las dos nuevas pistas que consi-

dera la extensión de Costanera, por 3.6 kilómetros y que ya está en avance (1%), desde la calzada derecha (poniente) entre el Puente Bicentenario hasta la Intersección Binimellis, “tiene una inversión que supe-

ra los \$15 mil millones y permitirá absorber y solucionar los problemas de congestión que ocurren en las horas punta”, detalló el director regional de Vialidad, Claudio Deney.

Sin embargo, el alcalde de Chiguayante, Antonio Rivas, si bien valoró el avance de las nuevas pistas de Costanera y que ha generado 150 puestos de trabajo, catalogó como un padecimiento el alto tráfico vehicular, ante el aumento del parque automotriz.

“Problemática que vemos exponencial, porque al salir de la pandemia, la gente usará mayormente sus vehículos y nuestras calles no están dando abasto, por tanto, en este aspecto las cuatro pistas nos contribuirá en parte, pero al no extenderla hasta Hualqui, vamos a seguir padeciendo en el Chiguayante histórico, es decir desde Schaub hasta

12 de octubre, donde se genera una gran cantidad de tacos y mucha espera”, enfatizó.

Costanera que una vez terminada, “tendrá una segunda etapa, actualmente en licitación para el 2022, que dará continuidad a la ampliación de las cuatro pistas, entre Pascual Binimellis y 8 Oriente, por más de \$8.000 millones, además de un paso superior que unirá 8 Oriente con O’Higgins, inversión que alcanza los \$5.800 millones. Estamos hablando de un total de 29 mil millones para Costanera, con mejores ingresos para Chiguayante, mejorando la movilidad desde y hacia Concepción”, detalló el seremi de MOP, Víctor Reinoso.

OPINIONES

Twitter @DiarioConcepcion
contacto@diarioconcepcion.cl

Ciudad

Ximena Valenzuela Cifuentes
ximena.valenzuela@diarioconcepcion.cl

Si bien la Región ha experimentado una baja en los contagios de coronavirus con 13 días bajo 200 casos diarios y que en las últimas tres jornadas no superaron los 80, informándose ayer 54 positivos y 563 activos, contagiantes que se mantienen bajo los mil hace dos semanas, aún el mal comportamiento de la comunidad está provocando brotes que pondrían en riesgo eventuales avances en el Plan Paso a Paso.

Actualmente hay 219 brotes a nivel regional, que involucran a 3.275 personas, de las que 350 se encuentran activas, cifra que aumentó con relación a la semana anterior en que sólo hubo 198 con 3.198 involucrados de los que 307 aún tienen la capacidad de contagiar.

Los brotes, explicó la jefa de Salud Pública de la Seremi, Cecilia Soto, siguen concentrándose en el ámbito familiar con 69% de los casos, seguido de los laborales en 11%, en centros de salud hay un 8% y en otros tipo de brotes (comunitarios o de centros cerrados) 11%, cifras que se han mantenido durante las últimas dos semanas.

A nivel provincial, detalló la profesional, los brotes familiares se concentran en 74% en Arauco, Biobío alcanza el 65, 7% y en Concepción 68,66% lo que demuestra que las personas, en general, no cumplen con las medidas de prevención como el uso de mascarilla o el distanciamiento físico cuando están con su núcleo familiar.

“Además de los brotes familiares, que los hemos visto durante toda la pandemia, observamos un aumento de los brotes comunitarios que, por ejemplo, en el caso de Arauco es de 12% y en Concepción de 13% (...). Esto se debería a que existe una mayor movilidad y al mayor contacto entre la comunidad”, afirmó Soto.

Otro factor que podría influir en el aumento de los contagios comunitarios sería el que la población no esté inmunizada, “lo que aumenta el riesgo. Por eso el llamado como siempre es a aumentar la inoculación y completar esquema de vacunación”, aseguró la jefa de Salud Pública de la Seremi.

BAC y vacunación

El autocuidado será fundamental para evitar aumento de brotes, aseguró ayer la seremi (s) de Salud, Isabel Rojas, en la Plaza Independencia de Concepción donde se implementó la toma de PCR por búsqueda activa, dirigida a asintomáticos, que se mantendrá hasta el domingo entre 09.45 y hasta las 14.00 horas, o hasta agotar stock de test. Quienes presenten signos de coronavirus deben practicar-se el test en la red asistencial.

Cabe destacar que por BAC se han realizado en la Región 303.640 PCR, con 14.700 resultados positivos, que

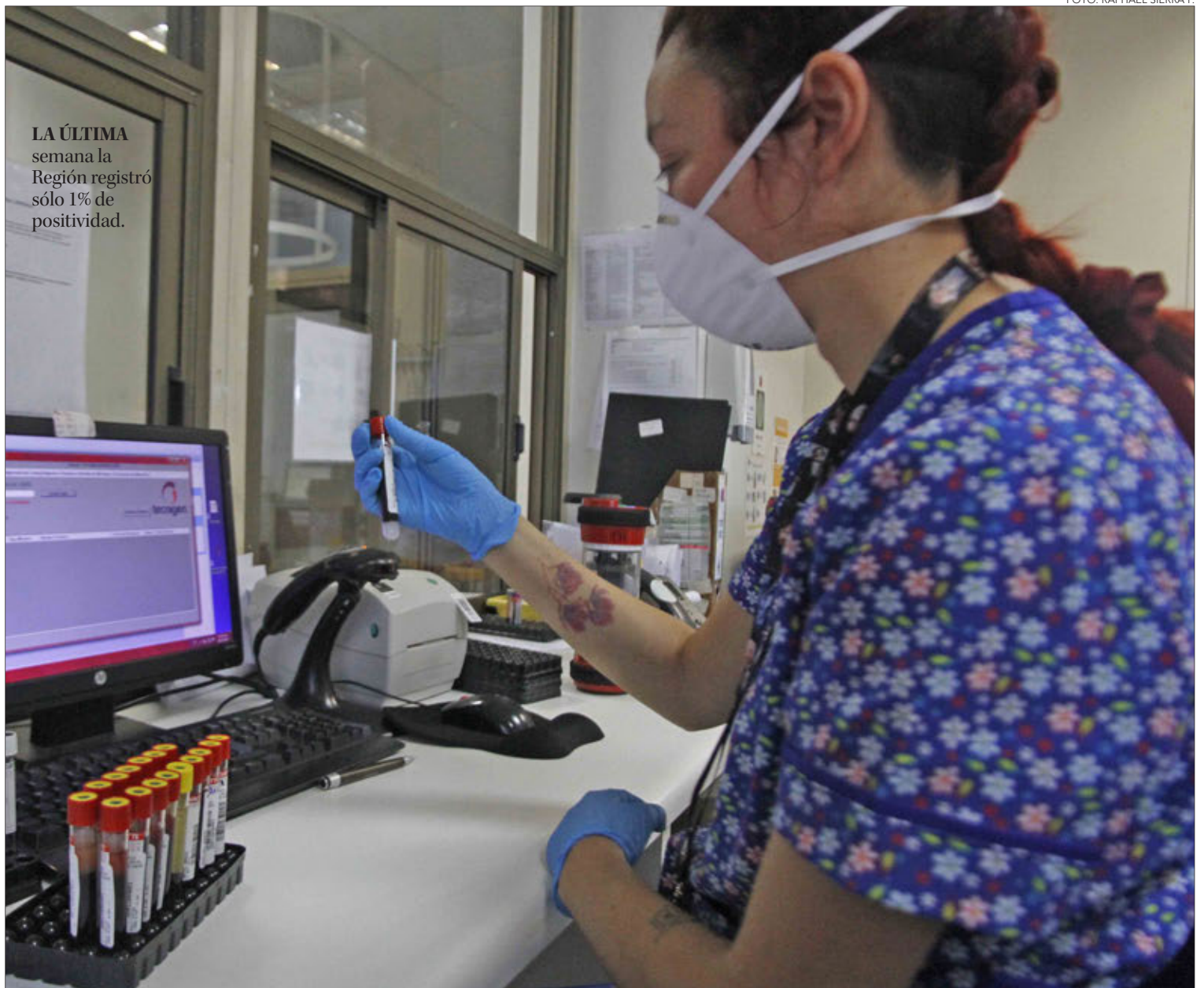

LA ÚLTIMA semana la Región registró sólo 1% de positividad.

HAY 21 MÁS QUE LA SEMANA ANTERIOR

Región tiene 219 brotes activos que suman más de 3.000 personas

Con estrategia de vacunación y búsqueda activa buscan bajar número de infectados. Equipo de Proyecciones Covid-19 de la UdeC asegura que los casos diarios serán menores a 100.

Infectados siguen a la baja

El equipo de Proyecciones Covid-19 de la Universidad de Concepción, liderado por Guillermo Cabrera, director de la unidad de Ciencia de Datos del Departamento de Ingeniería Informática, en su último informe asegura que “el modelo ajustado el 2 de agosto proyecta una disminución del número de nuevos contagios durante esta semana, llegando bajo los 100 casos diarios”.

El documento asegura que “nuestro modelo proyec-

tó con bajo error lo ocurrido en la Región del Biobío esta semana, y se espera que el número de casos diarios siga a la baja. Casi todas las comunas de la región muestran bajo 10 casos nuevos diarios cada 100.000 habitantes, con la excepción de Tucapel, Contulmo y Tirúa, siendo las únicas que se mantienen en estado crítico”.

Según el equipo de Proyecciones Covid-19, cada infectado está contagiando en promedio a 0.49 personas.

implica una positividad del 4,8%.

Además en el lugar se vacunará, entre las 09.45 y las 17.00 horas, con segunda dosis Pfizer a población vacunada con esa fórmula hasta el 27 de junio, segunda dosis Pfizer a población vacunada con Astrazeneca hasta la misma fecha y embarazadas de 16 semanas de gestación.

Asimismo se reforzará la educación sanitaria buscando reducir los contagios y que más personas se sumen a la vacunación, que ya cuenta con 1.078.514 personas con esquema completo o dosis únicas, para obtener su pase de movilidad.

El alcalde de Concepción, Álvaro Ortiz, afirmó que para el municipio es vital la habilitación de este tipo de espacios con prestaciones que contribuyen a prevenir y controlar la Covid-19. “La detección precoz de casos, su oportuna trazabilidad y un incremento de la vacunación nos permiten mantener buenos indicadores en la comuna, como son el hecho de tener solo 72 casos activos al 02 de agosto y más de 172 mil personas beneficiadas con ambas dosis más dosis única, lo que permite seguir avanzando en la ampliación de libertades con responsabilidad”, aseguró el edil.

OPINIONES

Twitter @DiarioConce
contacto@diarioconcepcion.cl



Marllory Fuentes, periodista

“Me cuido por responsabilidad y amor a los míos. Además, nos encontramos en una situación de pocas certezas y grandes incertidumbres. La Covid-19 es un virus que sigue sorprendiendo a la ciencia con constantes mutaciones, por lo que no es aconsejable relajarnos mucho”.

Natalia Quiero Sanz
natalia.quiero@diarioconcepcion.cl

Planificación territorial, gestión del riesgo y seguridad civil pueden abordarse a partir del estudio de las características del suelo y su deformación. Y la observación satelital de los territorios es una técnica con gran potencial al servicio de dichos análisis que podrían dar información clave para la toma de decisiones al contribuir a determinar, por ejemplo, si una zona es o no adecuada para edificar viviendas u otro tipo de infraestructuras o si hay áreas donde se están dando procesos que conlleven peligro de que las construcciones colapsen frente a un sismo u otro motivo, derivando en acciones que prevengan desastres con trágicas consecuencias como las que tuvo hace un par de meses el derrumbe de un edificio en Miami, Estados Unidos.

Reto científico de trascendencia mundial y nacional que se está enfrentando desde un convenio colaborativo firmado en 2020 entre la Universidad de Concepción (UdeC) y la Universidad de La Sapienza de Roma (Italia), donde Felipe Orellana, oriundo de Concepción, cursa sus estudios de doctorado, siendo su tesis doctoral el marco desde el que nació el trabajo por el que la UdeC participan los académicos Gonzalo Montalva del Departamento de Ingeniería Civil y Marcos Moreno del Departamento de Geofísica.

El proyecto

El estudio se basa en la explotación de imágenes y técnicas satelitales, especialidad de Orellana, magíster en Sistemas de Información Geográfica (GIS). El objetivo es monitorear áreas metropolitanas chilenas como Valparaíso, Santiago y Concepción para “determinar cuánto se está deformando el terreno y en qué puntos”, precisa, aclarando que “la deformación del suelo puede tener distintos factores: ser producto de actividad tectónica, por variación a nivel freático (napa de agua subterránea o acuífero) o por procesos hidrogeológicos”. La interpretación de las imágenes y la deformación del suelo para concluir qué factor está a la base es el crucial aporte de la experticia de los académicos UdeC.

El equipo trabaja con imágenes satelitales del programa Copernicus de la Agencia Espacial Europea y la aplicación Onda, plataforma de estructura cloud que permite procesar grandes volúmenes de datos. Para los análisis de las imágenes emplean un algoritmo desarrollado por el Instituto de Sensores Electro-

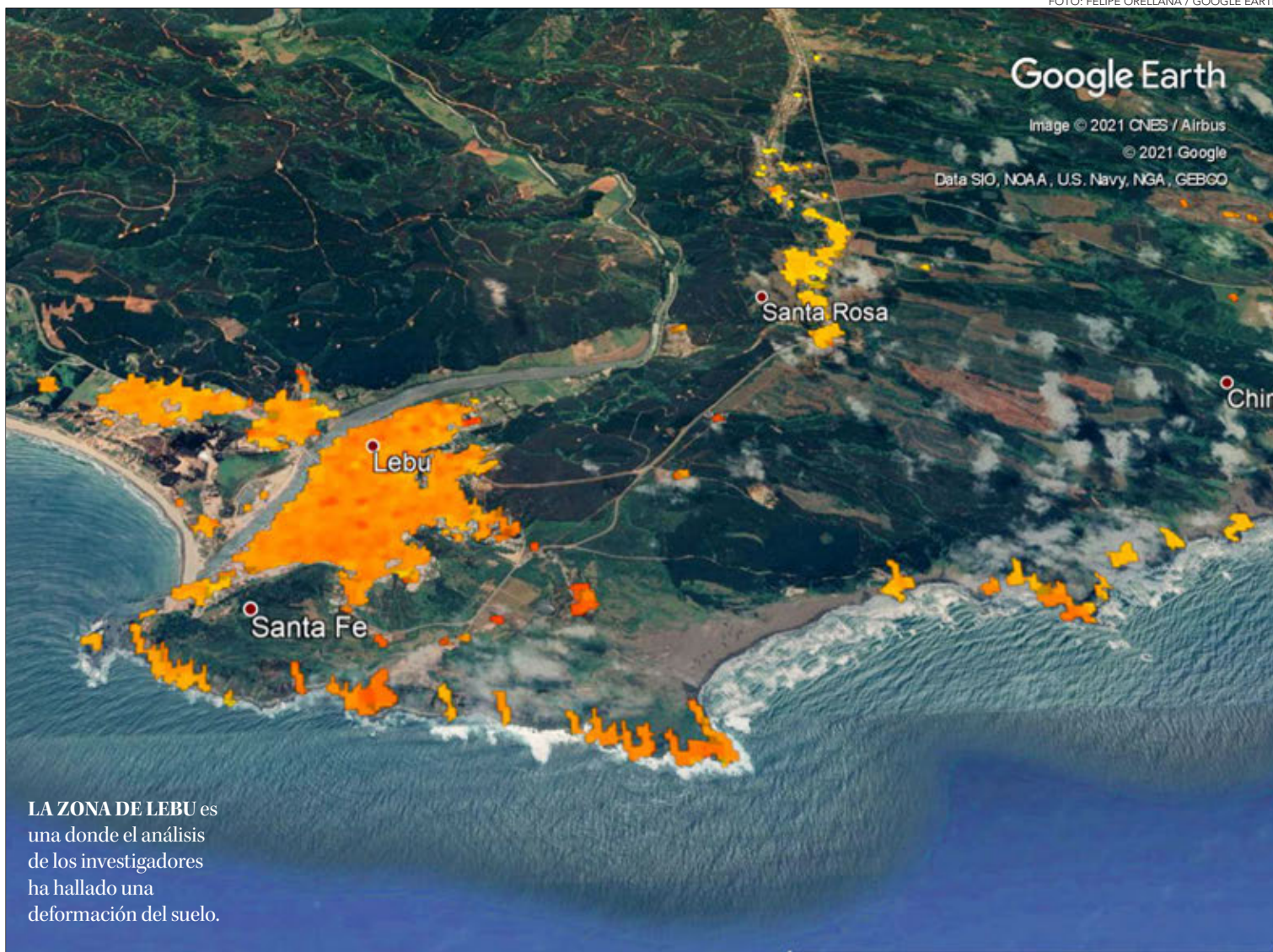

INVESTIGADORES DE UNIVERSIDAD DE LA SAPIENZA Y UDEC AVANZAN EN ESTA MATERIA PARA CHILE

Observación satelital puede aportar a la gestión del riesgo

Análisis de imágenes puede mostrar áreas donde el suelo esté deformado, o en vías de ello, para proyectar una zona adecuada para construir infraestructuras o en peligro de que alguna colapse frente a un sismo u otro motivo, por ejemplo.

magnéticos para el Medio Ambiente de Italia y que tiene licencia abierta *creative commons*.

Potencial de impacto

Los análisis, que se extenderán por este 2021, están dando relevantes resultados, entre los que Orellana resalta que “hemos encontrado deformaciones en zonas costeras de Concepción hacia el sur como en Lebu y en ciudades de la depresión intermedia como Chillán”. Allí, especifica que “la ciudad se está defor-

mando hacia una zona y eso principalmente es porque Chillán no tiene ríos grandes cerca y están extrayendo agua de las napas subterráneas: más explotación de agua subterránea más baja el terreno”. En la costa central también se han evidenciado deformaciones y afirma que “principalmente, desde de la zona de Valparaíso hacia el sur se está bajando el terreno”. También destaca deformaciones locales, en ciertas áreas de una ciudad.

Al respecto, Felipe Orellana aclara

que uno de los enfoques que tendrán es determinar el tipo o nivel de riesgo de las deformaciones del suelo aplicando las técnicas satelitales. Ahí el potencial de impacto del estudio que proveerá evidencia que para Orellana puede ser muy útil para generar políticas públicas y otras medidas sobre construcción, explotación de acuíferos o gestión del riesgo, es decir preparación, prevención o mitigación del riesgo de desastre frente a un evento que podría causarlo como el colapso de

un edificio ante un terremoto; algo clave para Chile, uno de los países más sísmicos del mundo. No se puede ignorar la oportunidad de relevar el aporte del uso sistemático y formal de las tecnologías satelitales para la mejor toma de decisiones, pudiendo pensarse en la posibilidad futura de construirse modelos de monitoreo y predicción desde los datos que se vayan obteniendo.

OPINIONES

Twitter @DiarioConce
contacto@diarioconcepcion.cl

FOTO: FELIPE ORELLANA / GOOGLE EARTH

Ciencia & Sociedad

ESPECIES CUMPLEN RELEVANTE ROL ECOLÓGICO

Estudio Ucsa analiza lípidos y ácidos grasos presentes en crustáceos de Lengua

Natalia Quiero Sanz
natalia.quiero@diarioconcepcion.cl

En la revista *Comparative Biochemistry and Physiology Part A (CBP)* se publicó "Comparación de lípidos y ácidos grasos entre los tejidos de dos especies de crustáceos semi-terrestres que revelan adaptaciones ecofisiológicas en ambientes costeros cambiantes", investigación que Natalia Viña, bióloga máster en Ecología Marina, desarrolló en su tesis como estudiante del Doctorado en Ciencias con mención en Biodiversidad y Biorecursos de la Facultad de Ciencias de la Universidad Católica de la Santísima Concepción (Ucsa), dirigida por el doctor Ángel Urzúa.

El trabajo comparó las condiciones de dos crustáceos presentes en distintos hábitats de la caleta Lengua de Hualpén, sector costero turístico cuya economía se sustenta por la pesquería artesanal y cocinerías de gastronomía protagonizada por los mismos productos marinos que colectan los pescadores. Se trata de *Hemigrapsus crenulatus* y *Cyclograpsus cinereus*, la primera una jai-ba de estuarios y la segunda una especie del intermareal superior rocoso. Natalia Viña cuenta que ambos son cangrejos varunidos de amplia distribución, pudiéndose encontrar de norte a sur en Chile y muy abundantes en el intermareal y los estuarios, ecosistemas que define como "poco estudiados y en Chile poco protegidos y, en general, con alto impacto humano". Desde allí, advierte que "ambas son claves dentro de la dieta de aves nativas y migratorias y de peces y otros invertebrados de importancia comercial. Por ello, si estas desaparecen, las especies asociadas a ellas también podrían hacerlo", dejando de manifiesto su trascendente rol ecológico.

Los resultados

La premisa es que los organismos son lo que comen y que la alimentación está determinada por los hábitats, pues de estos dependen la disponibilidad y/o calidad de los alimentos (o presas) presentes para el consumo. Y asevera que lípidos y ácidos grasos son indicadores sobre dieta, estilo de vida o estado de salud de las especies, en este caso ambos cangrejos. "Los lípidos y ácidos grasos son compuestos orgánicos cuya principal función es de almacenamiento de energía. Estos alma-

Trabajo desarrollado en el marco de la tesis doctoral de Natalia Viña se centró en dos cangrejos varunidos de distintos hábitats de la caleta y que son clave en la dieta de peces e invertebrados de importancia comercial y también de aves.

FOTO: NATALIA VIÑA / FACULTAD DE CIENCIAS UCSC



LOS DOS CANGREJOS ESTUDIADOS en Lengua se caracterizan por su amplia distribución de norte a sur en Chile y su abundancia en los ecosistemas en los que se están presentes, pero también son poco estudiados.

Los ácidos grasos esenciales

son vitales para el desarrollo y estado de salud a lo largo del ciclo vital de las personas, como los de tipo Omega, pero que el organismo humano no puede producir y sólo se obtienen a través de la dieta o suplementos dietarios.

cenas de energía se generan a partir del alimento de estos organismos", explica y también que "ayudan a construir diversos tejidos, dado que todas las membranas celulares están hechas de fosfolípidos, y cumplen roles importantes para el desarrollo, crecimiento y reproducción en estas especies".

En efecto, uno de los resultados que destaca es que, pese a ser especies cercanas, tienen diferencias significativas en la presencia de ciertos ácidos grasos en una especie y en otra no, lo que evidencia las disimilitudes de sus hábitats y dietas. El es-

tudio comprobó que la del intermareal tiene una dieta basada en recursos marinos y la estuarina una mixta entre marinos y de río, ya que su hábitat tiene descargas de estos.

Y como pueden indicar si el individuo está sano o pasando algún estrés que afecte su salud o funcionamiento, Natalia Viña afirma que "aparentemente, la especie del estuario podría presentar tejidos bajos en lípidos asociado a la presencia de metales pesados e hidrocarburos en el estuario de Lengua", por lo que los hallazgos ponen en evidencia que "un ecosistema en mal

estado ofrece una pobre alimentación y uno sano una buena disponibilidad de alimento. Por ello, al encontrar una baja en lípidos en las especies se ven afectadas aves, peces y otros invertebrados del estuario o del intermareal e incluso nosotros, ya que algunos organismos son parte de la dieta de los habitantes y turistas de Lengua", advierte.

Aporte y nuevas incógnitas

Los crustáceos son de gran importancia ecológica: "podemos encontrarlos desde la Antártica a bosques tropicales, desde las fosas más profundas de los océanos a lagunas de alta montaña. Han desarrollado diversas estrategias de vida y logrado colonizar exitosamente diversos ecosistemas, siendo claves en la dieta de muchos organismos, incluyéndonos", manifiesta Natalia Viña, que estudió a cangrejos porcelánidos de Lengua en su magíster, también cursado en la Ucsa. Aún así, son especies poco estudiadas y de los varunidos que investigó asegura que sólo se habían analizado ácidos grasos del de estuario en Puerto Cisnes (Región de Aysén).

Así, los hallazgos aportan al conocimiento, a robustecer su conservación y vislumbrar su potencial como biorecurso dada la presencia de ácidos grasos esenciales para el humano. "Conocer la diversidad de estos ácidos nos da una idea de calidad del alimento que podemos encontrar en la caleta de Lengua, pues en ambas especies se obtuvo una amplia diversidad de ácidos grasos esenciales", sostiene, relevando que, por ello, el estudio abre preguntas que cree crucial responder como si hay variación de lípidos y ácidos grasos entre sus poblaciones de norte a sur de Chile o frente a la contaminación, extracción de recursos o alteraciones en variables ambientales como la temperatura, entre otras que están siendo modificadas por el cambio climático.

OPINIONES

Twitter @DiarioConce
contacto@diarioconcepcion.cl

Economía & Negocios



#NosCuidamos

Javier Sepúlveda, técnico en enfermería.

“Tu salud, integridad personal y familiar son en estos días más importantes que cualquier otra cosa”.

FOTO: CEDIDA CONDEPP



24 mil

De haber un acuerdo entre artesanales y el Gobierno, se estima que 24 mil personas del mundo artesanal podrían ser beneficiados con el Bono Alivio.

Felipe Placencia Soto
felipe.placencia@diarioconcepcion.cl

Luego de un tiempo de advertencias sobre la importancia de contar con el denominado Bono Alivio Pyme, los pescadores artesanales se cansaron de esperar y decidieron salir a manifestarse a la calle. Pese a que ya van varios días, ayer fue la jornada más importante.

Organizaciones de trabajadores como Ferepa Biobío, dirigido por Hugo Arancibia; Fenaspas y Condepp, por Hernán Cortés, reiteraron el llamado al Gobierno de contar con esta ayuda clave en momentos de reactivación. Fue el seremi de Economía Biobío, Mauricio Gutiérrez, quien en persona se dirigió hasta la ruta 150 para explicarles a buzos mariscadores la versión oficial.

“Siempre es sano decir las cosas por su nombre y a ellos les comenté que el Bono Pyme, al amparo de la Ley 21.354, no aplica para ellos, porque ellos desarrollan un trabajo y no hay inversión de capital como son las micro y pequeñas empresas”, informó la autoridad regional.

Hace unos días el presidente del Sindicato de Trabajadores Independientes de la Pesca Artesanal de Caleta Lo Rojas de Coronel, Marco Bello, se reunió con el diputado Gastón Saavedra, para que hiciera gestiones.

EN MEDIO DE LA REACTIVACIÓN ECONÓMICA

Aseguran que Bono Alivio Pyme no corresponde para los artesanales

Organizaciones del mundo pesquero como Ferepa Biobío, Fenaspas y Condepp explicaron que seguirán manifestándose de no tener una respuesta favorable.

“Le pedimos al diputado que nos ayude con el bono famoso bono que entrega el Gobierno a los armadores, no los tripulantes. Y también que queremos, pescado

el próximo año. Buenas cuotas, precisó el dirigente.

El parlamentario le respondió: “Vamos a insistir ante la Subsecretaría de Pesca de que se con-

sideren todos los aspectos que sean posibles para que accedan a este beneficio y no se produzca la actual discriminación que afecta a los pescadores de Lo Ro-

jas y de todas las caletas de nuestra Región del Biobío”.

Condepp, por su parte, entregó el 2 de agosto una carta dirigida al delegado presidencial, Patricio Kuhn. “Pedimos que el beneficio a la pesca artesanal sea universal, mejorar el acceso a la sardina y anchoveta. También que la sardina sea 100% artesanal”, explicó Hernán Cortés.

Y ayer, en la gran marcha, aseveró que de no tener respuesta, enviarán otra misiva a otras autoridades nacionales.

Por su parte, el presidente de la Ferepa Biobío, Hugo Arancibia, argumentó que el Bono Alivio Pyme que hoy favorece sólo a un sector de dueños de embarcaciones o armadores pesqueros artesanales y que deja fuera a aproximadamente el 80 % de quienes forman parte del Registro Pesquero Artesanal.

Lo que viene

Es por ello que advirtió que de no haber señales, “las manifestaciones seguirán”.

Por otro lado, el diputado Saavedra ha aclarado que esta situación se ha tratado en la Comisión de Economía. “Tenemos registrado 24 mil pescadores artesanales y ellos no han sido sujeto de beneficios como el resto de las actividades que han tenido, que han sido respaldadas por los bonos que el Estado ha entregado, en este caso el de alivio. Y eso es lo que estamos buscando”.

La diputada Joanna Pérez también aclaró: “Hemos oficiado al ministro de Hacienda para que en atención a las distintas acciones y solicitudes que instalamos cuando legislamos el Bono Pymes para incluir a los pescadores artesanales y a las mujeres en los distintos oficios de la pesca”.

A su vez, lamentó “que el gobierno no les quiso considerar. Contraloría obligó a considerarlos, pero solo a los que tenían iniciación de actividades y por eso hemos insistido en que debemos buscar las fórmulas para que todos los pescadores artesanales, buzos, mariscadores, mariscadoras y todos lo que hacen el trabajo de recolección de orillas y por cierto de distintas actividades conexas a la pesca puedan ser considerados y consideradas. En eso vamos a dar la pelea y tenemos que buscar a través del instrumento del bono alivio esta ayuda universal para la pesca artesanal”.

En tanto, el seremi de Economía, Mauricio Gutiérrez, agregó en la jornada que escuchó atentamente y que canalizará las carencias de aquellos que podrían recibir apoyo, de momento, a través de fomento o capacitaciones, con todos los instrumentos que tenga la Subpesca.

OPINIONES

Twitter @DiarioConce
contacto@diarioconcepcion.cl



Economía & Negocios

BANCO CENTRAL DIFUNDIÓ RESULTADOS DE EOF

Operadores financieros esperan nueva alza en la Tasa de Política Monetaria

Está en juego contener la inflación que superó el rango meta de 3%, fijado por el instituto emisor. Operadores esperan un endurecimiento de las decisiones del BCCh.

Javier Ochoa Provoste
javier.ochoa@diarioconcepcion.cl

Luego de permanecer sin alteraciones por año y medio, los Operadores Financieros encuestados por el Banco Central de Chile apuestan a que el ente rector mantenga la tendencia y confirme una nueva alza de la Tasa de Política Monetaria (TPM).

Los expertos consultados por el instituto emisor, estiman que la tasa de interés subirá otros 25 puntos base (0,75% actual) en la próxima reunión de política monetaria, hasta un 1%, según se desprende de la última Encuesta de Operadores Financieros (EOF).

De acuerdo al sondeo, los expertos esperan que la entidad aplique un nuevo aumento en la tasa en la

reunión de octubre, para situarla en 1,25%, y que cierre el ejercicio 2021 en 1,5%.

Cabe recordar que en las minutas de su última reunión el consejo consideró la posibilidad de mantener la tasa en el mínimo técnico de 0,5%.

Sobre el tipo de cambio, los operadores financieros esperan que se ubique en \$755 en siete días y a \$760 en 28 días.

Respecto a los precios, los expertos esperan que en julio el IPC anote una variación de 0,4% y de 0,3% en agosto. De esta forma, la inflación acumularía una variación de 3,4% en doce meses.

Fantasma de la inflación

El mercado estima que las transacciones fiscales y el retiro de aho-



FOTO: BANCO CENTRAL DE CHILE

ros previsionales fomentaron el consumo interno, lo que generó presiones inflacionarias (la inflación en doce meses ya alcanzó el 3,8%). Cabe recordar que la meta del BC es tener una inflación de 3% en doce meses, y que el 2021 partió con una inflación en torno a 3% anual, luego vino una tendencia alcista y a la mitad del año ya se acerca al 4%.

Es que una de las principales funciones del Banco Central de Chile es proteger el valor de la moneda nacional, buscando que la inflación esté bajo control, de lo contrario genera incertidumbre sobre los precios futuros, afectando las decisiones sobre el gasto, el ahorro y la inversión, y atentando contra la esperada reactivación económica.

“Si bien por más de dos décadas el objetivo del Banco Central de mantener la inflación baja y estable,

3,8%

es el rango actual de inflación, sobre el rango meta del BCCh, que es de 3%. Se proyecta que 2021 cierre en 4%.

en una tasa ancla nominal del 3%, se ha cumplido prácticamente todos los años, en particular estamos viviendo un periodo con una incipiente alza de los precios, que el BC quiere controlar”, puntualizó la directora de post grados de la USS, Karín Bravo.

Recordó además que estamos en un periodo de reactivación económica (ya las cifras del Imacec se han vuelto más auspiciosas con un 20,1% en junio de 2021), que se ha visto auspiciado por el consumo principalmente, lo que genera pre-

sión inflacionaria en bienes y servicios, dijo.

“Hay que agregar además el alza en el precio de los combustibles, que genera un incremento en el costo del transporte de todos los bienes de la economía, por lo que se potencian ambas causas, generando que a la fecha tengamos un IPC acumulado en los últimos 12 meses de 3,8%.

“Este escenario nacional, junto con las proyecciones internacionales de crecimiento, hacen prever un incremento en la TPM, para controlar los efectos del consumo internamente, y está siendo una proyección compartida también por otras economías que están viviendo el mismo proceso de reactivación postpandemia”.

OPINIONES

Twitter @DiarioConcepcion
contacto@diarioconcepcion.cl



Bencinas: Ministerio de Hacienda informa modificación de los parámetros del Mepco

El Ministerio de Hacienda informa que para amortiguar el impacto del alza de las bencinas ha decidido modificar los parámetros del Mepco (Mecanismo de Estabilización de los Precios de los Combustibles).

“Esto permitirá observar una caída de las gasolinas esta semana del orden de \$26 por litro, en el caso de la gasolina de 93 octanos, y de \$19,

en el caso de la bencina de 97 octanos, es decir, en promedio \$23 por litro. Esto equivale a retroceder al precio que se observaba hace un mes”, explicó el Ministro de Hacienda, Rodrigo Cerda.

¿Cómo se realizará el ajuste?

Este ajuste se realizará modificando los parámetros que la ley confiere al Ministerio de Hacienda. En particular, mediante un aumento

del número de semanas promedio que se considera para el cálculo del diferencial de refinación de las gasolinas.

Dicha modificación es oportuna, ya que permite reflejar en los precios mayoristas la reciente estabilización que han mostrado un conjunto de indicadores internacionales relacionados al precio del crudo y sus derivados.

Economía & Negocios

HOY ES EL CUARTO DÍA DE FORMACIÓN

IncubaUdeC parte semillero 2021 con bootcamp a 50 emprendedores

Marcelo Guital expondrá mañana sobre su experiencia. Ganador del año pasado con Cápsula Hope ya tiene su producto en Cefsam de la Región.



FOTO: CEDIDA INCUBAUDEC

Edgardo Mora Cerda
edgardo.mora@diarioconcepcion.cl

Con medio centenar de emprendedores partió este lunes el Bootcamp correspondiente al semillero 2021 que realiza la incubadora de la Universidad de Concepción con el apoyo de Corfo y Santander.

Hoy será el cuarto día del Bootcamp que considera actividades de formación en las que participan Rocío Fonseca, gerenta de Innovación de Corfo con el tema de Innovación; Inti Núñez, presidente de Compite y director de estrategia de la FI de la UdeC, quien aborda el Diagnóstico del Modelo de Negocios y Marcelo Guital, fundador de Guital y Partners, quien estará a cargo de Talk Sessions, y además dos formadores adicionales.

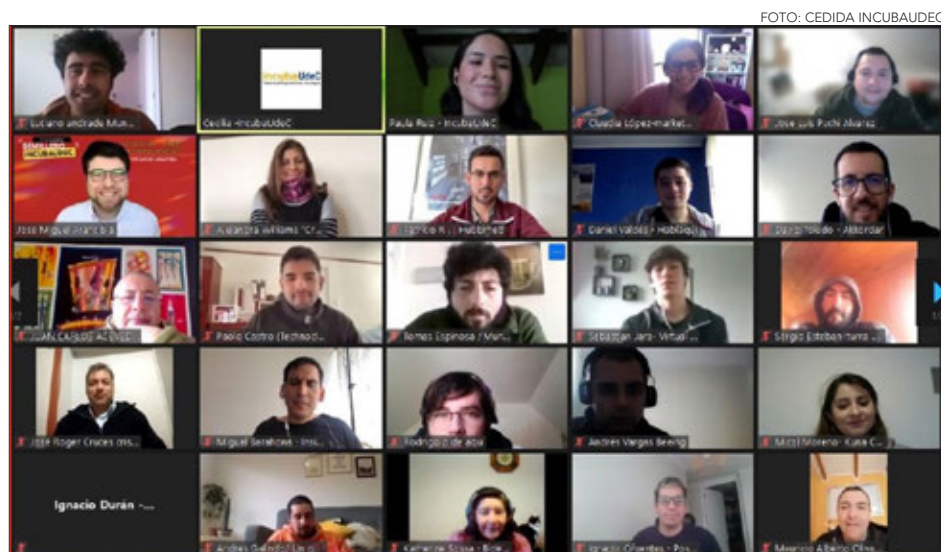
Beatriz Millán, directora ejecutiva de IncubaUdeC, explica que el programa se-

Diagnóstico del Modelo de Negocios

Inti Núñez, presidente de Compite y director de estrategia de la FI de la UdeC, aborda el Diagnóstico del Modelo de Negocios.

millero 2021 busca apoyar a emprendedores a través de capacitación, mentoría y acceso a capital de proyectos de innovación con la finalidad de mejorar sus propuestas y así logren levantar capital público y privado para luego comenzar su etapa de creación y validación de su negocio.

Ganador versión 2020

Millán destaca al ganador del año pasado con el proyecto Cápsula Hope, quienes ya levantaron capital y que hoy se encuentran apli-

cando a nivel industrial y, en particular, en entidades públicas y privada de la Región.

Francisco Labra, gerente general de Cápsula Hope, indica que son una empresa dedicada a la seguridad en la atención dental.

Recuerda que ganaron el año pasado en el marco del programa que buscaba innovaciones para enfrentar el Covid 19, adjudicándose con el apoyo de IncubaUdeC un fondo Semilla Inicia de Corfo para luego lograr importantes avances con un servicio de salud de la Región.

El producto es una cápsula que aísla al paciente dental, permitiendo un trabajo cómodo y ergonómico que además protege el interior extrayendo los aerosoles que pueden contener virus u otros.

OPINIONES

Twitter @DiarioConcepcion
contacto@diarioconcepcion.cl



FOTO: RAPHAEL SIERRA P.

Biobío es tercera en la caída de Certificados de Recepción

Según lo informado por el Instituto Nacional de Estadísticas, Biobío es la tercera región con la mayor caída en Certificados de Recepción Final 2019-2020 con un porcentaje de 8,67% y 2.582 unidades.

Le anteceden la Metropolitana con 13.344 unidades (44,78% del total), seguida de Valparaíso con 3.668 (12,31% del total).

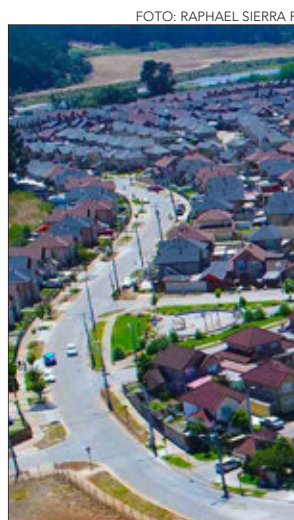
Caída de cifras nacionales

El segundo semestre del 2020 se registraron a nivel nacional 395 Certificados de Recepción Final (CRF) asociados a conjuntos habitacionales, con 65.303 viviendas recepcionadas, lo que significa una disminución de 39% en comparación con el mismo período de 2019, de acuerdo a lo informado por el INE.

Considerando el total anual 2020 y respecto al 2019, de las tres regiones mencionadas, la Metropolitana es la que presenta una mayor disminución en nuevas viviendas (38,61% menos).

A nivel comunal y considerando solamente el segundo semestre de 2020, Ñuñoa lideró a nivel nacional la cantidad de viviendas recepcionadas, con 2.059 unidades, le siguió Estación Central con 2.020. Esta última comuna, al igual que el semestre anterior, registró la mayor recepción de viviendas en un mismo proyecto inmobiliario a nivel nacional (714 unidades). (EMC).

PubliNota

REFLEXIONES AL CIERRE DEL PRIMER RETIRO

El pasado 31 de julio se dio término al plazo legal para la solicitud del primer retiro, el cual registró un total de 11.095.799 afiliados que solicitaron el 10% de su dinero, lo que representa cerca del 99% de los afiliados totales del sistema previsional, quienes retiraron más de USD 20.383 millones, una cifra muy importante.

Las reflexiones luego del cierre del proceso del primer retiro son múltiples, partiendo por la inapelable búsqueda de liquidez por parte de las personas, buscando priorizar el consumo presente por sobre el consumo futuro, vía pensión. Lo anterior también se vio reflejado con los siguientes retiros previsionales, los cuales también han sido muy masivos.

Obviamente, nadie puede discutir el perjuicio en las futuras pensiones de los retiros previsionales, pero tampoco la validación que ha tenido nuestro sistema previsional luego de los afiliados palparan que el dinero existe, que es de su propiedad, y que no es una estafa piramidal, como muchos abiertamente lo plantearon por años.

Un punto negativo del primer retiro es que abrió la puerta a futuros retiros, como el segundo y el tercero, así como también la opción del cuarto retiro que está en discusión en el parlamento, o inclusive la discusión del retiro del 100% de los ahorros. Todo lo anterior, a pesar de que se juramentó que primer retiro previsional sería por única vez, lo que finalmente no ocurrió.

Ahora los desafíos no son menores. En primer lugar, hay que regular los retiros previsionales futuros, que estos no dependan de la muñeca política del parlamento de turno, sino que se logre crear un marco legal que permita el uso de los ahorros previsionales en eventos muy puntuales, pero que estén regulados. Avances al respecto son el anticipo de fondos previsionales para enfermos terminales y las propuestas de algunos candidatos presidenciales que darían la posibilidad de uso para el pie de la primera propiedad habitacional.

En segundo lugar, un desafío importante va en cómo lograr compensar el efecto adverso en las futuras pensiones, siendo la primera opción direccionar el 6% de cotización adicional directamente a las cuentas de los trabajadores, potenciando un pilar solidario que abarque a gran parte de la clase media, con un piso de pensión que sea complementado con una pensión a partir de los ahorros obligatorios.

Mayores detalles de este interesante tema hoy en nuestro programa Previsión y Finanzas Personales.

Previsión y Finanzas Personales

Previsión y Finanzas Personales
Hoy a las 13:30 horas en Radio Universidad de Concepción, 95.1 FM y www.radioudec.cl
Con los especialistas Cristian Muñoz Ungerer y Eduardo Jerez Sanhueza.

Cultura & Espectáculos



#NosCuidamos

Mauro Melo, músico penquista

“No hay que bajar la guardia, esto no se ha terminado, pero sí es necesario volver a encontrarnos lentamente con todas las restricciones sanitarias necesarias. Esto por una cosa de salud mental y del alma, encuentro maravilloso que se vuelvan a reabrir los espacios públicos y proponer nuevos espacios en pos de la difusión de la cultura regional”.



FOTO: EXTENSIÓN UDEC

LOS TRES HERMANOS fueron parte de la Generación del Trece, de la cual la Pinacoteca posee varias obras.

“Ciclo de Biografías” continúa con obras de los hermanos Lobos

Programado para hoy a las 19.00 horas, a través de las redes sociales, continúa el “Ciclo de Biografías” organizado por la Pinacoteca UdeC.

En esta oportunidad se presentará la muestra “Alberto, Alfredo y Enrique Lobos / Los hermanos del paisaje”, la cual busca resaltar el legado de estos destacados artistas nacionales.

En la pintura chilena existen pocos casos de alguna familia de artistas formando parte de una misma generación. Es el caso de estos hermanos, miembros de la Generación del Trece, son tres artistas de existencias efímeras que dedicaron sus vidas a la pintura y en particular a la representación del paisaje, urbano y rural, como un ejercicio de dignificación y visibilización de los suburbios de Santiago, a comienzos del siglo XX.

Sandra Santander Montero, curadora de la Pinacoteca UdeC y encargada de la exposición, señaló que este ciclo no sólo aborda la vida y obra de un artista en particular, sino que también

revisamos un poco la historia del arte chileno.

“Los difíciles caminos del arte son vividos por los artistas, pero a principios del siglo XX particularmente por los artistas de la generación del Trece en Chile. En ese sentido, los hermanos Lobos representan a ese paradigma del artista aspiracional, que aspira a ser reconocido y valorado y no siempre se logra. Todos mueren muy jóvenes y en este capítulo del Ciclo de Biografías rescatamos parte de sus vidas y obras”, dijo.

Palabras a las que añadió que “las obras de los hermanos Lobos es de las más numerosas de la Generación del Trece que tiene la Pinacoteca UdeC. Son más de 50 obras entre los tres hermanos, y en esta ocasión rescatamos una selección de ellas para que el público general los pueda conocer de mejor manera”.

En total la exposición consistirá de 21 obras, que serán presentadas en formato *online* a través del Facebook y canal de YouTube de Extensión y Pinacoteca UdeC.

AYER VOLVIÓ A ATENDER PÚBLICO

Galería de la Historia de Concepción reabre sus puertas con novedades

El tradicional espacio museográfico penquista reinició su actividad luego de más de un año cerrado. Una vuelta que viene con nuevos productos de emprendimientos locales, ciclo de música y cine, además de actividades infantiles los fines de semana.

Mauricio Maldonado Quilodrán
mauricio.maldonado@diarioconcepcion.cl

Fueron 492 días los que estuvo cerrada la Galería de la Historia de Concepción (GHC), como ha ocurrido con la mayoría de los espacios culturales debido a la pandemia. Y ayer, tras un período de marcha blanca, finalmente reabrió sus puertas a la comunidad penquista.

Reapertura que contó con la presencia de variadas figuras de las artes locales y también autoridades políticas de la comuna. Ceremonia que, además, tuvo como invitada especial a Carolina Aguilera, La Canarito, quien presentó su nuevo proyecto Surcos.

“Estamos muy felices de poder reiniciar nuestras actividades, fue más de un año sin recibir público, y ahora nuevamente las puertas están abiertas a toda la comunidad con las diferentes muestras museográficas que tenemos en exhibición de manera permanente. Además, tenemos una plaza interior en que tendremos muchas actividades culturales en uno de los emplazamientos -Parque Ecuador- más bellos de la ciudad”, comentó Mauricio Quevedo, director de la GHC.

Con un horario de atención de martes a domingo, entre las novedades que tiene este reinicio destacan “las visitas guiadas ahora presenciales y además digitales (recorridos virtuales en 360°). También es importante de destacar que



FOTO: CAROLINA ECHAGÜE M.

LA SALA DE EXHIBICIONES de la galería, además de los conocidos dioramas de Zerreitug, contempla diversas piezas y objetos que relatan parte de la historia de la ciudad.

492

Días

Permaneció cerrada al público la galería, obviamente, por el complejo contexto pandémico.

nos hemos adjudicado importantes proyectos, entre ellos, podremos remodelar la muestra de dioramas de Zerreitug, la cual data de 1983 y nunca había pasado por un proceso así. Además, contamos con nueva tecnología en iluminación, amplificación y calefacción; audioguías en distintos

idiomas para que el público recorra de manera independiente el espacio y conozca más de nuestra historia; tenemos una nueva vitrina con productos de emprendedoras -artistas y artesanas- de la zona”, comentó Quevedo.

A lo que hizo hincapié en que “a partir del primer fin de semana de septiembre y hasta abril por temas climáticos- tendremos cine los jueves, los fines de semana al mediodía actividades para los niños y niñas, y los viernes y sábados por la tarde música en vivo. Partimos el 4 de septiembre con la celebración del Día Mundial del Vino, con la presencia de diversas viñas de la zona, muestras gastronómicas y más, lo cual se repetirá cada primer sábado de mes hasta abril”.

Uno de los anhelos y proyec-

tos pendientes del espacio, es el poder ampliar sus dependencias de exhibición y convertirlo en un museo mucho más completo sobre la historia de la ciudad. “La idea es que se extienda al doble nuestra sala de muestras, proyecto que cuenta con su respectivo RS, diseño arquitectónico y priorizado por la municipalidad de Concepción, y esperamos que el Gobierno Regional nos pueda ayudar para poder tener un verdadero museo regional con colecciones que ya están en nuestro poder. Tenemos un comodato por 30 años con las principales piezas museográficas de Tomás Stom, por ejemplo”, explicó el director de la GHC.

OPINIONES

Twitter @DiarioConce
contacto@diarioconcepcion.cl

Deportes



#NosCuidamos

Osvaldo Hurtado, técnico Santa Cruz

“Hemos esperado muchísimo para que tengamos al público de vuelta en el estadio y ahora debemos cumplir una serie de requisitos para que sea seguro. Uno es la vacuna y el Pase de Movilidad que será esencial para que todo funcione correctamente”.



FOTO: ISIDORO VALENZUELA M.

LA IDA CON COQUIMBO TERMINÓ SIN GOLES

Dosificar no es igual que renunciar: Vial va por la semi

Llegarán sin Sanhueza, Loyola y otras figuras, pero con la ilusión intacta de meterse entre los 4 mejores de la Copa Chile. Debe ganar por un tanto o que el empate lo lleve a los penales.

En la lista de Rojas hay hartas novedades, incluyendo la presencia de 6 jugadores Sub 21. Entre ellos el argentino Ángel Gillard, Diego López, Julio Zúñiga y el primer llamado para Eduardo Gacitúa.

El formado en casa comentó que “es un encuentro súper difícil y hay que trabajar todas las líneas, estar concentrados y conscientes de que Coquimbo es un gran equipo, pero Vial siempre sale a ganar y dar lucha. Gracias al profe Claudio y el cuerpo técnico por haberme citado, creo que vengo trabajando fuerte en todo lo que va del año. Estoy ansioso, los compañeros me han felicitado mucho, pero sobre todo enseñándome que debo mantener la calma en todo momento. Ese apoyo se siente, me aconsejan mucho y el grupo siempre es así de unido”.

Como juvenil no tiene tanta competencia en el cuerpo en lo que va del año, pero destaca el buen trabajo del club en su cantera. “Estuvimos mucho tiempo parados por el Fútbol Joven, jugamos solo un par de fechas y la buena noticia es que en septiembre vuelve el campeonato. Hay compañeros con muchas condiciones y solo les diría que trabajan y persigan sus sueños porque al final llega la recompensa”, afirmó ilusionado.

Somos los piratas

Coquimbo perdió el liderato de la Primera B y pasa por su peor momento de la temporada, con una racha de 6 partidos sin victorias, donde apenas marcó dos goles: uno de penal y otro del defensa Pereyra. El equipo más caro de la división no lo está pasando bien.

En la Copa Chile vienen probando con un equipo mixto entre titulares y alternativas y todo indica que esta vez no será distinto. La idea fue 0-0 y otro empate llevará la definición a los penales.

Paulo Inostroza
paulo.inostroza@diarioconcepcion.cl

La idea nunca fue dosificar ni cuidar jugadores, pero el desarrollo del campeonato recomendó otra cosa. Fernández Vial, luego de dos derrotas en Primera B y una seguidilla de partidos en el cuerpo, visitará a Coquimbo por la vuelta de Copa Chile, sin Arturo Sanhueza, Felipe Loyola y Fabián Espinoza. ¡Todo su medio-campo titular! Tampoco estará el defensa Jeri Carrasco, pero no nos engañemos. La “Maquinita” de Claudio Rojas irá por la gloria y varios tendrán que jugarse la vida.

El zaguero Patricio Jerez, que volvió a la acción en el último 0-1 contra Puerto Montt, expresó que “venimos de un partido duro, contra uno de los punteros del torneo, pero fue un encuentro parejo, con pocas ocasiones de gol para ambos lados. No sumamos, pero ya dimos vuelta la página y el objetivo ahora es la vuelta de Copa Chile, donde tenemos una gran ilusión de entrar a semifinales”.

El “Pato”, junto a Esteban Sáez y actualmente Felipe Pinilla, son algunos de los jugadores que han tenido problemas de lesiones en este inicio de campaña. El ex campeón con Cobresal advirtió que “hemos jugado muchísimos partidos, prácticamente cada tres días, y se siente en el cuerpo, pero sabíamos que sería así, estamos unidos para sacar adelante la tarea y pelear cosas importantes. Estuve 21 días recuperándome desde el partido de mi lesión, pero con Puerto Montt jugué casi todo el partido y me sentí bien”.

Coquimbo				A.F. Vial			
Posición	Puntos			Posición	Puntos		
2°	21			16°	6		
Rendimiento				Rendimiento			
PG	PE	PP	DIF	PG	PE	PP	DIF
5	6	2	+6	2	0	3	-1
53%				40%			

Estadio: Francisco Sánchez Rumoroso | Hora: 20:00 | Árbitro: Christian Rojas

<p>DT: Héctor Tapia</p>	<p>El historial:</p> <p>No se enfrentan en Coquimbo desde 2008, cuando el local ganó 3-1 por el torneo de Primero B. El descuento ferroviario corrió por cuenta de Aland Rivera.</p> <p>Ojo con:</p> <p>Coquimbo lleva 6 juegos sin ganar, desde que el 30 de junio vencieron 1-0 a Rangerpor la ida de Copa Chile. Vienen de perder 0-1 con San Luis.</p>	<p>DT: Claudio Rojas</p>
-------------------------	--	--------------------------

OPINIONES
Twitter @DiarioConce
contacto@diarioconcepcion.cl

Deportes

5

Semanas

Durará el campeonato, con fechas clasificatorias a desarrollarse los días Jueves entre 21:00 y 22:30 horas.

Los mejores van por el título

Tras las cinco jornadas clasificatorias se hará una fecha final round robin de 10 participantes.

Samuel Esparza Muñoz
samuel.esparza@diarioconcepcion.cl

Fue quizás la gran sorpresa del deporte chileno durante el 2020 cuando, en pleno comienzo de la pandemia, el ajedrez no quiso dormirse en los laureles y experimentó con una nueva idea: hacer campeonatos online, sumándose a la tendencia que se vivía en varios países del mundo.

Fue así como en primer término puso en marcha su primer torneo nacional individual, que contó con alrededor de 600 jugadores para, posteriormente, dar vida al campeonato de asociaciones, que aumentó su participación hasta los 900 deportistas.

El resultado no daba lugar a equívocos, el éxito era rotundo, llamando la atención incluso de los más optimistas. Tomaba así una fuerza inusitada un formato de juego ya existente, pero del que nadie esperaba tal crecimiento y que con el tiempo se convirtiera en la gran salvación del deporte ciencia en tiempos de emergencia sanitaria. Un formato que no solo permitió seguir adelante con las actividades, sino que también aumentó la cantidad de concurrentes a cada evento.

Van por más

En esta ocasión, la Federación Deportiva Nacional de Ajedrez Federado de Chile está comprometida a revivir el éxito de convocatoria y nivel, con la organización del Torneo Nacional Individual OnLine Blitz 2021.

Con esto, la entidad busca acercar la práctica del ajedrez federado a todos los chilenos desde todos los rincones del país, promoviendo el juego en base a competencias en donde participan desde jugadores muy experimentados hasta aficionados que llevan poco tiempo en el mundo de las 64 casillas.

El certamen contará con la presencia de grandes maestros, maestros internacionales y aficionados de todo Chile, quienes durante cinco semanas disputarán el cetro al mejor jugador del país, galardón



NACIONAL IDE AJEDREZ INDIVIDUAL ONLINE BLITZ 2021

Los genios vuelven a mover piezas a través de la pantalla

Este jueves comienza a disputarse la segunda versión del evento organizado por la federación chilena y que el año pasado convocó a más de 600 participantes.



FOTO: CEDIDA AJFECH.CL

que el año pasado quedó en manos del GM Cristóbal Henríquez.

Por más de un mes, los mejores exponentes se reunirán en línea todos los jueves a las 21:00 horas en la plataforma lichess. La clasificación a la etapa final se llevará a efecto el 9 de septiembre entre los 10 mejores ubicados de la etapa previa.

El árbitro regional, Daniel González, resaltó la instancia de la que será uno de los concurrentes. "Esta vez participaré jugando, lo hago pocas veces por mi tiempo, pero espero estar la mayoría de las fechas. Principalmente me servirá para compartir con amigos de otras ciudades que no veo desde la pande-

mia, más que la competencia en sí. Este sistema permite unirnos como una gran familia, como reza nuestro lema 'gens una sumus'. La idea es poder compartir y, si se tiene la suerte, medirse con alguno de los grandes con la ilusión de robarle un punto", manifestó.

"La oportunidad de jugar está totalmente abierta, con el único requisito de estar en un club federado y enfrentarse a maestros de talla internacional y mundial. Una opción única que sólo se da en este deporte", complementó.

OPINIONES

Twitter @DiarioConce
contacto@diarioconcepcion.cl

Deportes

24

goles

Ha marcado la UdeC, que tiene a los dos máximos anotadores: Luis Riveros y Lionel Altamirano (8 cada uno).

Carlos Campos A.
carlos.campos@diarioconcepcion.cl

Calma en las derrotas y mesura ante los triunfos. U. de Concepción logró un valioso triunfo 3-1 sobre San Marcos de Arica, que se vuelve a meter en la lucha por el ascenso al equipo de Hugo Balladares. Fue el mismo DT auricelo, eso sí, quien tras el partido aseguró que “aún no me siento del todo conforme con el funcionamiento. Debemos tener mayor control, no apurarnos con la pelota y seguir logrando equilibrio. Lo más importante son los puntos y posicionarnos arriba”.

Así como dijo estar optimista tras los últimos negativos resultados, el DT mantiene la cautela cuando se dan las victorias. Sobre el trámite del encuentro ante los nortinos, Hugo Balladares sostuvo que “fue intenso y disputado. Siento que el equipo entró más conectado en la primera parte en relación a otros partidos, ya que tuvo paciencia para profundizar. Arica cerró opciones y fuimos cayendo en un bache en el juego que no nos permitió tener chances claras. Ya en el camarín y al tener claridad con respecto a que no teníamos profundidad, cambiamos el sistema y eso ayudó a sorprender al rival. Mantuvimos el volumen ofensivo con dos referentes de área por dentro y nos logramos poner en ventaja rápido. Los rendimientos individuales estuvieron muy buenos y eso sostuvo al equipo para aguantar al rival y contra atacar”.

Más allá de los nombres propios, el cambio de línea de cuatro a tres en defensa arrancado el segundo tiempo fue vital. En sólo 7 minutos el Campanil se encontró con dos goles y se vió más empoderado en



FOTO: CAROLINA ECHAGÜE M.

HUGO BALLADARES, TÉCNICO DE UDEC

“El plantel tiene potencial para sumar grandes logros”

El DT del Campanil desmenuzó el triunfo sobre Arica, destacando las virtudes de un equipo que busca regularidad para seguir soñando con retornar a Primera División.

ofensiva. Desde ese punto de vista, la dupla de Lionel Altamirano con Luis Riveros se volvió a encontrar, teniendo esta vez al paraguayo como gran figura.

“Es sumamente importante contar con dos jugadores que son letales cerca del área y que tienen una eficacia muy alta. Pero lo más relevante es el compañerismo que ellos tienen. Uno pudiese pensar que el

“9” goleador es egoísta, y en parte está bien que lo sea porque así cierra la jugada, pero ambos se entrenan muy bien, tienen un compañerismo muy alto, son solidarios, así se potencian y crece el equipo. Ellos han entendido que la suma de uno más uno no es dos, sino que un poquito más”, agregó el DT auricelo.

Con la victoria, UdeC volvió a quedar en zona de liguilla, en un

torneo que tiene separado por muy pocos puntos a varios equipos. Por lo mismo, ¿es un campeonato de bajo nivel? “Le doy otra perspectiva y es que es súper competitivo. Hay equipos que tienen jugadores muy buenos, por lo que la irregularidad es normal, ya que todos buscan los tres puntos siempre. Así se hacen muy difíciles todos los partidos, teniendo que prepararlos de a uno y

no mirando más allá. La tabla no debe generar una presión, sino que hay que encontrar un buen juego y para eso seguiremos trabajando”.

Finalmente, en relación al nivel de sus jugadores, que elevaron mucho el rendimiento en la segunda mitad, el entrenador de la UdeC sentenció que “hay que transmitirles que crean en sus propias capacidades. A veces dudan de lo que son capaces y más que un tema futbolístico, ese es un tema mental. Ellos tienen potencial y así pueden sumar grandes logros. Para mí no es sorpresa lo que hicieron ante Arica”.

OPINIONES

Twitter @DiarioConce
contacto@diarioconcepcion.cl



FOTO: ISIDORO VALENZUELA M.

FOMENTAR DEPORTE podría ser un derecho en la nueva Constitución.

Piden incluir deporte en la Constitución

Fueron 131 organizaciones deportivas las que llegaron hasta el ex Congreso, donde trabaja la Convención Constituyente, para conversar con ellos y hacerles llegar un documento que contiene una clara petición: que el deporte sea incluido en la carta magna como un derecho fundamental.

La carta está firmada por deportistas, académicos, dirigentes, fundaciones y profesionales de diver-

Documento de cuatro páginas
Ahí queda claro que esta petición se fundamenta en acuerdos internacionales que Chile ha firmado.

sas agrupaciones, que también incluyen a Bío Bío y Ñuble. El docu-

mento expone que ya hay 45 países que incorporaron el deporte, Educación Física y actividad física dentro de sus constituciones. También señalan que la palabra “deporte” actualmente solo está mencionada en el artículo 118, señalado como una “posibilidad”, lo que no genera un mandato de deber para las municipalidades y quienes deberían fomentar esta práctica. La solicitud tuvo muy buena acogida.

Entretención & Servicios

Santoral: Osvaldo / Nieves

EL TIEMPO

HOY **8/12**

VIERNES 8/12 SÁBADO 6/12 DOMINGO 3/12

LOS ÁNGELES 7/13

RANCAGUA 3/17

TALCA 3/15

SANTIAGO 3/19

CHILLÁN 6/14

ANGOL 8/15

TEMUCO 6/14

P. MONTT 8/12

RADIACIÓN UV

RIESGO	TIME*	ÍNDICE
EXTREMO	10	11 o más
MUY ALTO	25	8 A 10
ALTO	30	6 A 7
MODERADO	45	3 A 5
BAJO	60 o más	0 A 2

*Tiempo Máximo recomendado de exposición (minutos).

PUZZLE



	CALAMIDAD		RIO DEL NORTE CHICO	BRACERO	ALCE	CIUDAD ANDALUZA	SEMILLA PLATA		
	PANTANO BATATA								
							NEGACION PEREZOSO		
	CORTEZA DE ENCINA				SODIO ACAPARA			CARBONO FLACIDO	
MODICOS		SUNTUOSO	"REPORTERO"		D MAS D CALCIO	PUERTO PERUANO VEST. HINDU			
							AREA DIOS SOL		BARIBAL
			BORO TALUD	"ANARQUISTA" AUXILIO					
					INVOCAIS NADA				
				OPPIO REVUELTO VOCAL			ENROQUE CORTO		
LID PIEL					VOCAL EROS				
COLOCA INVERT.				MEDIO NAIPE	CLORO HORNEO				
AMARRA			EXAMINA CALCIO						
CENTOLLON			HARTO X POR X						

TELÉFONOS

Ambulancias:	131
Bomberos:	132
Carabineros:	133
Investigaciones:	134
Fono Drogas:	135
Inf. Carabineros:	139
Fono Familia:	149
Inf. Toxicológica:	2- 635 3800
V. Intrafamiliar:	800 220040
Delitos Sexuales:	565 74 25
Defensa Civil:	697 16 70
Fono VTR:	600 800 9000
Fono Essbío:	600 33 11000
Fono CGE:	600 -777 7777

FARMACIAS DE TURNO

CONCEPCIÓN	Ahumada
Big Farma	• Av. Juan Bosco 501 (Atención durante las 24 horas)
• Anibal Pinto 534	
SAN PEDRO	
Ahumada	
• Michimalonco 1120 (Atención durante las 24 horas)	
CHIGUAYANTE	
Cruz Verde	
• Manuel Rodríguez 925	
TALCAHUANO	
Higuera	
• Alto Horno 714	

SUDOKUS

FÁCIL

1			2	9	3			6
2	6	8	4	5	7			
	3		1	6	8		7	4
9	2	3	6	7				8
6		5	8	3		9		
	8	7	9		1	6	3	5
			3	1		7	4	
		1				3		2
3		2		4		5		

MEDIO

5	4	8			3		2	
6			8	9				
9				4				5
	8			3				1
	9	7	5	2	8		3	
		5						
						2	4	
	5	4	6	8	2		9	
					9	3		

EXPERTO

9				3			2	1
								6
				4				8
	8					5		
		1	3			7		9
							8	
6			9					
7			2				4	
		8		1				5