

PARA MODIFICACIONES AL PLAN METROPOLITANO DE CONCEPCIÓN

Concejales piden participación en debates sobre el Plan Regulador

Core creará comisión para recibir a ediles de diferentes comunas.

Mayor participación de las autoridades comunales y de la ciudadanía en los debates al interior del Consejo Regional (Core). Así los

concejales de distintas comunas del Gran Concepción expresaron su solicitud en un documento enviado al presidente del Core, Patricio Lara,

quien señaló que "el Prmc ya tuvo su proceso de participación", pero se creará "una comisión para escuchar opiniones". **POLÍTICA PÁG.4**



Se reforzará la vacunación en 10 comunas debido a una alta circulación del coronavirus

El porcentaje de personas que obtuvo positivo en el test PCR alcanzó un 25,4% en el caso de Santa Juana, seguido por Tirúa con 22,9% y Lebu con 21,2%.

CIUDAD PÁG.6

Con Alexis a la cabeza, "La Roja" busca dar el golpe en Brasil

La solidez defensiva y el debut de Sánchez podrían hacer historia hoy frente al pentacampeón.

DEPORTES PÁG.15

Pesista da positivo en antidoping y queda fuera de los JJ.OO.

Desde la halterofilia regional lamentaron la situación, que deja a un atleta local alejado de Tokio 2020.

DEPORTES PÁG.17

FOTO: ARCHIVO / CAROLINA ECHAGÜE M.



Programación especial por los 69 años de la Sinfónica UdeC

La Orquesta Sinfónica interpreta hoy el "Samba do Avião", con la participación de la cantante Nanda Mazz, como parte de su temporada online 2021. Mañana será el turno de "Concierto de Bach para piano en Fa Menor", obra elegida por la agrupación clásica para conmemorar el aniversario.

CULTURA&ESPECTÁCULOS PÁG.14



Trabajo, educación y mucho más: las posibilidades de la realidad aumentada en la vida diaria

Se conoce esta tecnología inmersiva por su uso recreativo, pero ofrece ventajas que deberían aprovecharse más al incorporar componentes digitales al mundo físico que nos rodea.

CIENCIA&SOCIEDAD PÁG.10



#FUE TENDENCIA

Comenzó la transmisión de la franja electoral en el marco de las primarias presidenciales que se celebrarán este 18 de julio. En las urnas competirán Gabriel Boric (FA) y Daniel Jadue (PC), por ser el representante de Apruebo Dignidad; Ignacio Briones (Evópoli), Joaquín Lavín (UDI), Mario Desbordes (RN) y Sebastián Sichel (independiente) para ser la cara de Chile Vamos el domingo 21 de noviembre.

Los recursos audiovisuales generaron diversas reacciones en redes sociales, principalmente en Twitter, donde los usuarios expresaron abiertamente sus preferencias.

Rebeca Gaete Santelices**@RebecaGaeteS**

"La #CancionXLaDignidad es épica, emotiva, esperanzadora. Todo lo que se podía querer en una #FranjaElectoral. Refleja lo que se ha gestado tras la candidatura de Jadue con pasión, con dedicación, sin caricaturas y sin descalificaciones; Cómo se siente el poder popular!".

José María Del Pino**@josemelpino**

"La franja de @ignaciobriones busca posicionarlo en el Centro. Con una pieza tipo serie, de alta factura. Juega con la figura de Pinochet. Distinto, reflotar la retroexcavadora. #FranjaElectoral".

Emilia Schneider**@emischneider**

"Algo histórico importante a destacar, en la #FranjaElectoral aparecen 2 tremendas activistas trans, mi querida compañera @conivaldesc, y Daniela Arraño del @MUMS_Chile. Estas cosas me hacen ver con esperanza #AprueboDignidad que siga así más allá de las elecciones!".

Alejandro Cortés**@ascortes**

"Desbordes usó el primer capítulo de la #FranjaElectoral para hablarnos de él y finaliza su mensaje diciendo, te quiero escuchar".

ENFOQUE

En las puertas de un nuevo Chile

FLORENCIA ALVEZ MARÍN

Colectiva - Justicia en Derechos Humanos Corporación y Oficina Jurídica.



Estamos en el punto de partida de un camino que debemos allanar con diálogo y acuerdos, al que estamos invitados a aportar y construir desde nuestros espacios.

A pocos días de la instalación de la Convención Constitucional un manto de incertidumbre se cierne sobre la ceremonia: ¿cómo transcurrirá? ¿qué símbolos se

utilizarán? Entre estas preguntas surgen las de representantes de Pueblos Originarios que, como navajas, se hienden en una herida demasiados años desatendida:

La asimilación de la transición de una era lineal a una compleja, que marca un notorio y evidente cambio epocal que viene a sustituir algunos paradigmas, va requiriendo de una democracia, entendida como el espacio de deliberación pública en el marco de un sistema de convivencia colectiva, que vaya adquiriendo la capacidad de superar la simplificación en la definición de Inerarity, o su carácter paliativo e insuficiente al que subyace la evasión de la incomodidad y la complejidad en la definición de Byung Chull Han para ir adquiriendo una mayor capacidad de respuesta.

El debate público de estos días denota evasión y elusión en el abordaje de la incertidumbre; una reactivación económica que desde la pausa impuesta por la pandemia, pueda contribuir a repensar el crecimiento hacia uno de valor compartido y de doble y triple impacto; los retos planetarios, la emergencia climática, la justicia intergeneracional; la adaptación a las tecnologías emergentes; la transición que

¿se traducirá a idiomas de Pueblos Originarios? ¿la machi Francisca podrá ser acompañada del Zugu Machife y del Yancan, figuras esenciales en su condición de autoridad ancestral? ¿Brunilda Mamani, Warmi del Pueblo Aymara, realizará una ceremonia tradicional? ¿los documentos oficiales serán traducidos a los idiomas indígenas?.

Una segunda reflexión sobre estos asuntos aparentemente administrativos, nos aproxima al trasfondo histórico, cultural y de derechos que implican: el reconocimiento al otro, diferente pero igual en derechos. Es la primera vez en la historia de Chile que los Pueblos Originarios participan, a través de sus representantes, en la redacción de la Norma Fundamental. El Estado ha adquirido obligaciones en el plano internacional: el Convenio 169 de la OIT, vigente desde el año 2009 en Chile, señala que es deber del Estado adoptar las medidas para proteger los derechos de los Pueblos y garantizar el respeto de su integri-

dad. A lo largo de su articulado reitera que deberán reconocerse y protegerse los valores y prácticas sociales, culturales, religiosos y espirituales de los Pueblos. Esto implica repensarnos desde la raíz, revisar la historia que nos han contado, vincularnos de una forma diferente. Al plantearse la posibilidad de que la Convención incorpore las lenguas indígenas, la pregunta sobre si Chile es o no un país plurinacional se torna retórica. La evidencia de la diversidad cultural que nos constituye florece ante nuestros ojos, y no puede ser contenida por la monolítica estructura institucional. Nos obliga a avanzar en interculturalidad, en diálogo horizontal, entre culturas diversas, en igualdad.

Estamos en el punto de partida de un camino que debemos allanar con diálogo y acuerdos, al que estamos invitados a aportar y construir desde nuestros espacios. Solo así las puertas ante las que hoy nos encontramos se abrirán de par en par para todos los que habitamos este Chile.

¿Donde están los democratas?



AUGUSTO PARRA AHUMADA
Presidente Fundación República en Marcha.

ahorro; o la corrección de algunas concentraciones de poder que han devenido en abuso y arbitrariedad; un Estado Moderno capaz de ofrecer mayor eficiencia redistributiva desde la provisión de algunos bienes públicos; la necesaria revalorización de la democracia, la paz social y el fortalecimiento de nuestras instituciones como base del progreso, la paz y la prosperidad, entre tantos otros temas sin abordar.

Es preciso y urgente comenzar a

pensar que las necesarias políticas sociales en un mundo de incertidumbre deben ir pasando de la coyuntura a políticas de Estado, así como la fijación por ejemplo del salario mínimo y otras políticas distributivas, para comenzar a dejar de ver candidaturas que surjan desde el debate en torno a las necesidades y urgencias de las personas y comenzar a hablar del Chile de las próximas generaciones. Vamos al encuentro de los demócratas!

Las palabras vuelan, lo escrito permanece

EDITORIAL

Alza histórica y cifras por sobre las expectativas. Así los diferentes actores económicos del país calificaron el Indicador Mensual de Actividad Económica (Imacec) de mayo, que registró un crecimiento de 18,1% en comparación con el mismo mes del año pasado. La variación mensual se ubicó en 2,6%, el mejor resultado desde septiembre de 2020, informó el Banco Central.

Las cifras son positivas y señalan un mejor desempeño de la economía del país. En 12 meses el Imacec alcanza una cifra histórica y, en comparación al mes anterior, es una muestra de que la economía revirtió el bajón de marzo-abril.

Sin embargo, las cifras deben ser observadas a la luz de los indicadores globales. Incluso el Banco Central señala en su informe que hay una “menor base de comparación de mayo del año anterior y por una mayor adaptación de los hogares y empresas a la emergencia sanitaria asociada al Covid-19”. En simples, el 18,1% se compara con mayo de 2020, que registró una caída de 15,3% y disminuyó 3,4% respecto de abril de ese mismo año. La base de comparación efectivamente es muy baja, pero de todas formas es importante que el país comience a dar señales de recuperación. Otra realidad sería si el Banco Central informara de otro mes de Imacec a la baja.

Recuperación económica en medio de la pandemia



Con los resultados de mayo se corrigen las proyecciones de crecimiento para este año, que salta de 7% a 8.5%. El único pero se llama variante Delta.

La recuperación no es homogénea, sino que hay diferencias entre sectores. Mitad del incremento del Imacec se explica por la histórica expansión mensual de 13,4% registrada por el Comercio. Se atribuye ese resultado a una reducción parcial del confinamiento, al tercer retiro de fondos de pensiones y a las nuevas ayudas estatales, a través del Ingreso Familiar de Emergencia universal. Los demás sectores tuvieron alzas mucho más acotadas y algunos rubros todavía mantienen una diferencia importante respecto a sus niveles previos a la pandemia.

¿Qué importancia tiene lo anterior? El Imacec constituye una aproximación de la evolución del Producto Interno Bruto, es decir, del crecimiento del país. Con los resultados de mayo se corrigen las proyecciones de crecimiento para este año, que salta de 7% a 8,5%. La velocidad de recuperación económica tendrá impacto en la Tasa de Política Monetaria, por ende en los demás indicadores financieros internos, como créditos y el costo de vida en general. El único pero se llama variante Delta.

CARTAS

Cambiar nuestro lenguaje respecto a niños violentados

Señora Directora:

El pasado 16 de junio, un día después del encuentro de la niña de 13 años que fue secuestrada en Valparaíso, surgió una publicación de Instagram de @24horascl (TVN). El titular señalaba: “Niña desaparecida habría drogado a padres para escapar con sujeto de 40”. Publicación que posteriormente fue eliminada. Hubo un comentario en aquel titular que me inspiró para escribir esta carta, escrito por un usuario llamado @joseaguayosilva, Psicóloga clínica infanto juvenil, refiriéndose a la falta de profesionalismo de éste. Conuerdo absolutamente con ello, ya que el mensaje implícito tiene una visión sumamente adultocéntrica, ignorándose por completo el funcionamiento y las dinámicas relacionales a la base del proceso abusivo. No deja de sorprenderme encontrarme a diario en los medios de comunicación noticias relativas a delitos sexuales cometidos hacia niñas y jóvenes, en donde a partir del relato pareciera ser que el foco de atención se centra en la posible conducta de la víctima, que hubiese favorecido la per-

petración de acto, más que la condenación del despreciable delito cometido por el agresor. Hemos podido observar cómo matinales al momento de relatar noticias de este tipo, hacen un juicio descarnado de la vida íntima y familiar de las personas afectadas, vulnerando sus derechos, bajo la excusa que los televidentes deben ser informados cabalmente de la noticia. Ejemplos de ello es el Caso de Tomas Bravo y el Caso Ámbar. Creo que este tipo de actos más que ayudar a que haya justicia, desincentiva a las víctimas a sacar a la luz su verdad, ya que se sienten cuestionadas y estigmatizadas. Es indispensable tomar conciencia respecto a la necesidad de educar a la ciudadanía respecto a que todos somos responsables en seguir perpetuando estos estilos comunicacionales, que re victimizan a las niñas y jóvenes afectadas, invisibilizando el profundo dolor experimentado por ellas y farandulizándolo.

Debemos comprender que la reacción del entorno en el proceso de superación es fundamental, y avanzar hacia una cultura que promueva una mirada de la niñez como sujetos de derechos, en dónde situemos el cuidado prioritario

de éstos en los adultos que garanticen su desarrollo integral.

Amelia Figueroa Pérez, alumna cursante de Cuarto Medio

Vieja política

Señora Directora:

El estallido social, en buena medida, se debió al cansancio de la ciudadanía a la vieja forma de hacer política. Chile se aburrió, y “despertó”.

Ahora, a solo días de comenzar a sesionar la Convención, y a escribirse nuestra próxima constitución, los Constituyentes han hecho un listado de demandas y exigencias que, de no cumplirse se opondrán a realizar su única labor: redactar una constitución.

Entre su petitorio se encuentra aumentar el presupuesto para contratar asesores, y cubrir gastos de traslados y estadías. Considerando que los convencionales ganarán, aproximadamente, 7 veces el sueldo mínimo, esto nos parece un resabio de la “vieja política”.

Así, entonces, como la ciudadanía se cansó el 18 de octubre, ojalá que no se canse, muy pronto, de nuestros Constituyentes.

Francisca Herrera, cientista política

CANDIDATOS PRESIDENCIALES



Envíe sus cartas, con una extensión máxima de 1.400 caracteres, con espacios vía email a:

- ◆ contacto@diarioconcepcion.cl
- ◆ Cochrane 1102, Concepción

La correspondencia debe consignar claramente la identidad del remitente y su número de teléfono.

Hacemos presente que el diario no puede constatar fehacientemente la identidad del autor de la correspondencia y reproduce la indicada por éste, deslindando ulterior responsabilidad.

La Dirección se reserva el derecho de seleccionar, extraer, resumir y titular las cartas recibidas, sin explicación alguna y evitando cualquier discusión con el remitente.

Política



#MeQuedoEnCasa

Emanuel Avendaño, ingeniero civil

“Porque en este momento de mejora es cuando más debemos cuidarnos. Si hoy seguimos cuidándonos desde la casa, esto seguirá mejorando y podremos dejar atrás la pandemia. De nosotros depende salir luego de esto”.

Hoy un grupo de concejales

llegará hasta el Core para ver si pueden ingresar a una reunión pactada a eso de las 15 horas.

Desde el mundo ecologista indican

que participar de esta instancia es clave, porque de ello depende el futuro ambiental del Biobío.

Daniel Núñez Durán
contacto@diarioconcepcion.cl

Hace dos días, un grupo de concejales de diferentes comunas de la Región enviaron una carta al presidente del Consejo Regional (Core), Patricio Lara (RN), para solicitar mayor información y participación sobre la última modificación del Plan Regulador Metropolitano de Concepción (Prmc).

La idea es que tanto los ediles como la ciudadanía tengan mayor participación en los debates al interior del Core.

Desde la instancia política comprometieron crear comisión que les permita escuchar dudas y sugerencias desde diversos mundos.

“No tenemos información y menos claridad de lo que se va a aprobar o rechazar. Este es un tema bastante complicado porque no hay acceso a las sesiones y eso marca un precedente porque desconocemos un tema fundamental para el futuro. Estamos preocupados y queremos participar de esto. Por ejemplo, no sabemos de qué manera una aprobación o un rechazo del Prmc pueden causar daño”, indicó la concejala de Concepción, Andrea de la Barra (PEV).

Agregó que así como los ediles requieren antecedentes, la ciudadanía también requiere saber qué pasará con el futuro de sus comunas. “En los últimos años, ha crecido la preocupación de las comunidades por la situación ambiental en la Región. Por esta razón, cualquier cambio debe ser conocido por la gente y nosotros, como concejales, somos la voz de los barrios y las personas. Creo que es justo que todos sepamos que está sucediendo en esta materia. Si yo no fuera concejala, igual me gustaría saber que sucede con el Plan Regulador”.

Nadia Garrido (PEV), concejala de Concepción, indicó que “la participación ciudadana y de las organizaciones es fundamental en una



FOTO: RAPHAEL SIERRA P.

COMUNAS DEL Biobío están alerta sobre las modificaciones al Plan Regulador Metropolitano.

CONCEJALES BUSCAN MAYOR PARTICIPACIÓN

Core creará comisión para recibir a ediles por dudas con el Prmc

Idea busca recoger inquietudes en torno al plan. Además, recordaron que no pueden hacer modificaciones.

temática tan importante como el territorio. No tenemos información sobre modificaciones. Este Plan Regulador tiene varios años, la contingencia climática ha cambiado y debemos orientar las miradas a la protección del medio ambiente. Debemos cuidar nuestros humedales, parques, lagunas y espacios que son claves para el desarrollo regional. Por esta razón, nosotros como autoridades comunales y la ciudadanía merecemos estar al tanto de todo lo que ocurre”.

Matías Rifo (Indep.), concejal de Hualpén, sostuvo que “el plan regulador ha sido cerrado y decidido entre cuatro paredes. No sabemos qué se habla por lo que nos sentimos fuera. Queremos que se genere un proceso participativo real. El Core les cierra la puerta a autoridades, incluso. Estamos en contra de estas cocinas políticas porque son temas que la ciudadanía necesita saber. Hay que abrir las puertas a estos procesos porque de esta planificación depende el futuro de las comunas”.

El edil agregó que hoy a las 15 horas hay una reunión en Core y verán si los dejan entrar. “Vamos a ver si

nos quieren incluir en el debate. También esperamos que se sumen más concejales porque la idea es aunar voluntades. Hoy, somos mayoría de concejales de izquierda, pero la idea es que todos quienes se quieran sumar, lo hagan porque estamos abiertos a recibirlos”, dijo.

Respuesta desde el Core

El presidente del Core, Patricio Lara, señaló que “el Prmc ya tuvo su proceso de participación con las observaciones que tuvo que hacer cada municipio. Ese proceso ya se vivió. Independiente de ello, vamos a hacer una comisión para escuchar opiniones”.

Agregó que “hoy, solo por ley, podemos aprobar o rechazar, pero ya no tenemos la facultad de proponer. Igual generaremos esta comisión antes de las votaciones porque los plazos aún se nos dan. No podremos recibirlos a todos, pero si tenemos la voluntad de escuchar, sobre todo, a los concejales, que son la voz de las comunas”, dijo.

OPINIONES

Twitter @DiarioConce
contacto@diarioconcepcion.cl

Política

La única visita a la Región del Biobío

La visita de ayer será la única de Desbordes en campaña. Hoy estará en la Provincia de Biobío.

Marcelo Castro Bustamante
marcelo.castro@diarioconcepcion.cl

Acompañado de concejales y algunos dirigentes regionales inició su visita a la Región el precandidato presidencial de Chile Vamos por RN y el PRI, Mario Desbordes.

De entrada, el postulante fue consultado por la petición realizada por el presidente regional electo de la tienda, Claudio Eguiluz, para que baje su opción a La Moneda y RN apoye a Sebastián Sichel. “Él todavía no ha asumido, falta calificar la elección ya que hay mesas objetadas. Pero si llega a ser el presidente, ese es uno de los apoyos que yo no quiero, muchas gracias. Que apoye al que él quiera, no lo necesito conmigo, no lo quiero al lado mío. No es el perfil de las personas que quiero que me apoye”, dijo.

Claudio Etchevers, quien fue electo como presidente del Distrito 43, dijo que todos los militantes deben cuadrarse con la figura de Desbordes. “En los distritos estamos comprometidos en apoyar al candidato de nuestras filas. Son desafortunadas y extemporáneas las declaraciones de Claudio (Eguiluz) y el ejemplo que entregó el presidente nacional es uno, que es promover a nuestros candidatos”, expresó.

Durante la actividad, Etchevers y Robert Contreras fueron cuestionados por la militancia por su supuesta cercanía con Eguiluz. El primero, no obstante, desmintió aquello.

Eguiluz, en tanto, respondió que “sigo considerando a Mario mi amigo, no por eso a Desbordes hace tiempo se le llenaron las orejas de agua”. Creo que él está trabajando para Lavín y no para RN y creo que



FOTO: CAROLINA ECHAGÜE M.

LA MILITANCIA cuestionó a Etchevers un eventual apoyo a Eguiluz, que él desmintió.

EN VISITA A LA CAPITAL REGIONAL

Desbordes mantendría a delegado y revisaría presupuesto base cero

Sugirió que la Convención Constitucional analice el rol que tendrá la figura. Además, indicó que no quiere el apoyo de Claudio Eguiluz para la primaria presidencial.

con el porcentaje que está marcando no es necesario contestarle”.

Descentralización

En materia de descentralización, el postulante anunció que analizará el futuro del presupuesto base cero. “No me gusta, se improvisó mucho y a último minuto, además, esto se entiende en tiempos de crisis y los presupuestos se deben asignar en razón del uso que se hace. Se evaluará proyecto a proyecto la eficiencia que exista”, dijo.

Confirmó que mantendrá al delegado presidencial y que la Convención Constitucional debe analizar el futuro de esa figura, ya que tiene rango constitucional.

OPINIONES

Twitter @DiarioConcepcion
contacto@diarioconcepcion.cl



FOTO: CEDIDA

LA PANCARTA estuvo en el frontis del Gore.

Funcionarios protestan por nuevo delegado

“Este edificio es de Biobío, no de Santiago. Este edificio es del Gobierno Regional”, así rezaba la frase escrita en un lienzo que se pudo ver en la mañana de ayer en el frontis edificio de calle Prat, con el cual los funcionarios del Gobierno Regional (Gore) se manifestaron en contra de la instalación del delegado presidencial regional en el cuarto piso.

El lienzo, que permaneció por largo rato apuntando hacia la Plaza España, se suma a los cuestionamientos por parte del Core y el go-

Hacinamiento de trabajadores

es uno de los argumentos utilizados para que el delegado se traslade a la actual gobernación provincial.

preocupación y malestar, puesto que las actuales autoridades saben muy bien que actualmente ya existe una escasez de espacios físicos para trabajar. Esto se verá agudizado con el aumento de personas que tendrán que usar las dependencias del edificio del Gore Biobío”.

“Hacemos un llamado urgente a la actual autoridad regional, para dejar sin efecto esta decisión arbitraria, antojadiza e imprudente, determinación con la que nadie de ningún sector político está a favor”, comentó el dirigente.

bernador electo a que la figura se mantenga en esas dependencias.

Christián Klenner, presidente de la asociación gremial, insistió en que “esta situación nos causa gran

Ciudad



#MeQuedoEnCasa

Diego Huenchual, profesor de Inglés

“Dado los recientes casos de la nueva variante de Covid-19, hoy más que nunca se hace necesario tomar real conciencia de lo que esto implica. Seamos más responsables y quedémonos en casa. Solo así lograremos combatir esta pandemia”.

Ximena Valenzuela Cifuentes
ximena.valenzuela@diarioconcepcion.cl

Quizás uno de los cambios más esperados en el Plan Paso a Paso fue el avance a Fase 2 de Los Ángeles, informado ayer por el Minsal, que según destacó el intendente Patricio Kuhn logró bajar de 600 casos, hace algunas semanas, a sólo 251, según la última medición.

La baja de Los Ángeles fue importante, por eso avanzó en el Plan Paso a Paso, dijo el seremi de Salud, Héctor Muñoz, y agregó que la comuna tiene el desafío de mantenerse sin brotes que gatillen retrocesos.

El reto es difícil, pues si bien la Región ha bajado los casos, y ayer se informó el avance a Preparación de Hualqui, hay comunas que se mantienen con una alta positividad y están bajo la lupa de la Seremi de Salud como Santa Juana, que lidera en el ítem con 25,4%; seguido de Tirúa 22,9%; Lebu 21,2%; Florida 15,5%; Los Álamos 14,5%; Alto Biobío 13,3%; Curanilahue 12,7%; Yumbel 12,6%; Coronel 11%; y Mulchén 10,2%.

Por tasas de incidencia las comunas se repiten y se agrega la provincia de Arauco, lugares considerados de preocupación, tanto por la alta circulación viral, como por la baja adherencia a la vacunación, que hace aún más complicado detener los contagios, sobre todo, ante la llegada de variantes del virus.

La autoridad indicó que fortalecerán el proceso, por ejemplo, en Alto Biobío. Se apoyarán de gestores interculturales para que la población entienda el beneficio y protección que entregan las vacunas.

En las últimas 24 horas la Región contabilizó 209 casos nuevos y 1886 activos cifras que, si bien son buenas, según recalzó el seremi, sólo muestran una leve mejoría, potenciada por la inoculación, distancia física y el uso de la mascarilla, que podría variar si se no se

SE POTENCIARÁ VACUNACIÓN EN ZONAS COMO ALTO BIOBÍO QUE TIENEN LA MÁS BAJA DEL PAÍS

Preocupa alta circulación de coronavirus en diez comunas

“Son zonas en las que la población debería cuidarse más”, aseguró el seremi. Gobierno reconoce aporte de Mesa Social Covid y se abre a escuchar propuestas.



LA POSITIVIDAD llega a 25,4% en el caso de Santa Juana, que lidera en el ámbito, seguido por Tirúa con 22,9% y Lebu con 21,2%.

209

casos nuevos

y 1.886 personas que pueden contagiar el virus indica el reporte en las últimas 24 horas en Biobío.

Plan Piloto

Luego que la Mesa Social Covid pidiera al Presidente, Sebastián Piñera, descentralizar las decisiones en materia Covid-19 y financiar un Plan Piloto que permita el manejo territorial de la pandemia, que a futuro se replicaría en el país, la subsecretaria Paula Daza, afirmó que están atentos a las solicitudes de regiones y abiertos a escuchar.

Sin embargo, agregó que “esta es una pandemia mundial y requiere una respuesta y estrategia nacional. En este contexto, en nuestro análisis siempre tenemos en cuenta las realidades de las comunas y regiones”, comentó Daza.

El intendente, Patricio Kuhn, destacó que la Mesa Social Covid en la Región ha sido un aporte, por ejemplo, con el análisis genómico que se iniciará en aguas servidas, iniciativa pionera en el país que permitirá focalizar la trazabilidad y el aislamiento de los positivos.

El seremi también reconoció el trabajo en campañas de sensibilización, vínculos para crear centros de trazabilidad y articulación científica la Mesa Social Covid es importante para la Región y “vamos por un buen camino”, comentó, pero recordó que hay decisiones que son nacionales como la red asistencial, toma de muestras, avances genómicos y vacunación.

cumplen con lo establecido y la población no se sigue vacunando. Destacó que además se debe

ventilar espacios cerrados, pues el hacinamiento favorece la propagación del coronavirus.

VIERNES 02

Primera dosis
17 años

FIN DE SEMANA 03 y 04

Segundas dosis
Vacunación de embarazadas*
Rezagados

TODA LA SEMANA

- Segunda dosis a población vacunada con primera dosis entre el 31 de mayo y el 06 de junio.
- Vacunación embarazadas a partir de las 16 semanas de edad gestacional.*
- Adolescentes entre 12 y 17 años de centros Sename, centros colaboradores del Sename y centros de atención de salud mental.
- Adolescentes entre 12 y 17 con comorbilidades específicas.**

* Deben presentar el Formulario Consejería Vacunación Embarazadas.

**Comorbilidades:
- Enfermedad pulmonar crónica (fibrosis quística, fibrosis pulmonar de cualquier causa, asma grave, tuberculosis en tratamiento).

- Enfermedad neurológica (neuromusculares congénitas o adquiridas, que determinan trastornos de la deglución o del manejo de secreciones respiratorias, epilepsia refractaria a tratamiento).
- Enfermedad renal crónica (insuficiencia renal en etapa 4 ó mayor, diálisis).
- Enfermedad hepática crónica (cirrosis, hepatitis crónica,

hepatopatías).
- Enfermedades metabólicas (diabetes mellitus, enfermedades congénitas del metabolismo).
- Cardiopatías (congénitas y miocardiopatías de cualquier causa).
- Enfermedad autoinmune (lupus, artritis idiopática juvenil, artritis reumatoide, enfermedad de Crohn, y otras).

- Cáncer en tratamiento con radioterapia, quimioterapia, terapias hormonales o medidas paliativas de cualquier tipo.
- Inmunodeficiencias (congénitas o adquiridas, incluye Síndrome de Down, trasplantados y personas viviendo con VIH).
- Enfermedad mental grave (esquizofrenia y trastorno bipolar).
- Obesidad severa (IMC > 3DE)

OPINIONES

Twitter @DiarioConce
contacto@diarioconcepcion.cl

Ciudad

FOTO: SERVICIO DE SALUD CONCEPCIÓN



Piden incluir Covid-19 en planes AUGE-GES y Ley "Ricarte Soto"

Por 143 votos a favor y cuatro abstenciones la Cámara de Diputados apoyó un proyecto de resolución que solicita al Presidente, Sebastián Piñera, incorporar la Covid-19 a los planes Auge y GES y a la ley de enfermedades de alto costo, conocida como "Ricarte Soto".

El objetivo del texto parlamentario es otorgar cobertura tanto para el tratamiento como para la rehabilitación. Asimismo, que las atenciones directas por Covid-19 tengan cobertura completa en Fonasa, las Isapre y en el sistema de salud de las Fuerzas Armadas y de Carabineros de Chile.

La iniciativa impulsada por representantes del PPD e independientes enfatiza que las personas afectadas por el virus, y sus familias, están soportando costos muy elevados por conceptos de hospitalización, tratamiento y rehabilitación.

"Considerando que el Estado de Chile debe garantizar el derecho a la vida y a la integridad física y psíquica de las personas, es responsabilidad de la autoridad política dar respuesta a lo señalado", concluye la resolución apoyada por los parlamentarios.

TRAS REUNIONES DE LAS CONCESIONARIAS E INTEGRANTES DE LA INSTANCIA POLÍTICA

Core compromete apoyo a locatarios de Galería Alessandri

Representantes del espacio penquista buscan que Bienes Nacionales les permita avanzar en la iniciativa, que se adecuaría a nuevo plan regulador de Concepción.

FOTO: GALERÍA ALESSANDRI



ESTE ES EL estado actual de la estructura. La imagen es parte de un video que fue compartido a los consejeros regionales.

Diario Concepción
contacto@diarioconcepcion.cl

A través de una reunión telemática representantes de ambas concesionarias de la Galería Alessandri, se reunieron con el presidente del Consejo Regional (Core), Patricio Lara (RN), y el presidente de la comisión de Planificación, Desarrollo Territorial y Transporte, Luis Santi-

Consejeros sorprendidos

Tras la exhibición de un video que muestra el estado de la galería, los cores se manifestaron sorprendidos.

báñez (UDI), quienes comprometieron su apoyo a la reconstrucción del espacio.

En la reunión, los representantes de la galería apuntaron a la necesidad de que Bienes Nacionales permita el avance del proyecto, debido a que el espacio se encuentran en condiciones deficientes lo que pone en peligro a locatarios y clientes.

Lo anterior, dijeron, no es subsanable con reparaciones financiadas por el Estado, ni con un llamado a una nueva concesión.

Como se recordará, el edificio sufrió los embates del terremoto de febrero de 2010 (tres pilares fracturados) y el incendio generado en el estallido social, causó fracturas en la cúpula. Con los años, los comerciantes han descubierto nuevas fallas, como el forado en uno de los pasillos, de cuya dimensión no existe certeza.

"Nos dimos cuenta de que hay mucha informalidad en cuanto al tendido eléctrico. Hay entramados que están ahí y que no se usan, pero que es un foco potencial de incendio constante. Lo más grave son los socavones y los pilares que están fatigados. Ni hablar del tema de agua, los baños que están inutilizables", precisó Patricio Cabezas, director general del proyecto.

Por todo esto, Verónica Gatica, gestora del proyecto, informó la decisión de ajustarse al nuevo plan regulador de Concepción, para permitir que Bienes Nacionales les permita seguir avanzando.

Patricio Lara y Luis Santibáñez se comprometieron a realizar gestiones para que el ministerio revierta su decisión de caducar ambas concesiones a la brevedad.

"Creo que es urgente hacer algo ahí, no lo esperaba y nunca me habría imaginado que estaba así", comentó el consejero Santibáñez.

OPINIONES

Twitter @DiarioConcepcion
contacto@diarioconcepcion.cl

FOTO: ISIDORO VALENZUELA M.



LA INICIATIVA es impulsada por Desarrollo Social.

Dan a conocer Plan Protege Calle

El plan, llevado a cabo por la Seremi de Desarrollo Social junto a Novo Milenio, considera para este invierno 16 albergues para personas en situación de calle en el Gran Concepción, Los Ángeles y la provincia de Arauco.

"Estamos haciendo una importante inversión en materia de calle, estamos llegando a más de \$1.700 millones en concepto de Plan Protege, sobre todo en este período de

\$1.700

millones considera el plan en ayuda de las personas en situación de vulnerabilidad que viven en las calles de la Región del Biobío.

calle. Lo importante aquí, más allá de la inversión, es salvar vidas y eso

es lo que estamos haciendo", explicó el seremi Alberto Moraga.

Sobre cómo se desarrollará el trabajo en cada albergue, se indicó que habrá un estricto protocolo sanitario para cuidar la integridad, tanto de funcionarios y usuarios, en los 135 días que durará el programa.

Serán cuatro albergues en Concepción; tres en Los Ángeles; dos en Talcahuano; y uno en Tomé, Lota, Curanilahue, Arauco y Cañete.

Ciudad



FOTO: SEREMI DE EDUCACIÓN

LA SEREMI de Educación destacó el trabajo entre las autoridades y los colegios.

Rebeca Matte tiene 90% de presencialidad

El establecimiento, dependiente del Servicio Local de Educación Pública Andalién Sur, presentó su retorno a clases presenciales a comienzos de este año, volviendo a las aulas el pasado 4 de marzo. Un proceso que ha sido gradual y que hoy presenta más de un 90% de asistencia, en relación al aforo permitido por sala, desde el nivel preescolar a educación media.

“Hoy tenemos entre el 90 y 100 por ciento en torno al aforo que debemos tener. Estamos práctica-

Más de 1.200 estudiantes

Pertenecientes al Servicio Andalién Sur asisten de forma presencial, como parte del plan retorno que impulsó el Mineduc.

mente con la totalidad de los niños que está permitido y hay muchos que están esperando un cupo”, explicó el director del establecimiento, Ricardo Ponce.

En tanto, el seremi de Educación, Felipe Vogel, detalló que “más de 1.200 alumnos pertenecientes al territorio de Andalién Sur, asisten a diario de manera presencial, esto gracias a un trabajo transversal, de tal forma de poder asegurar las condiciones en nuestros recintos educacionales”.

UNO DE LOS EFECTOS DE LA EDUCACIÓN TELEMÁTICA

Colegio tomecino fortalece la educación emocional

Establecimiento lleva a cabo talleres y acompañamiento a sus estudiantes para mejorar negativos índices dados a comienzos de este año.



Mauro Álvarez S.
mauricio.alvarez@diarioconcepcion.cl

En marzo de este año se reveló que estudiantes chilenos habían aprendido el 60% de los contenidos entregados el año 2020, sin embargo, a nivel socioemocional la pandemia afectó de mayor manera a los escolares, según la Agencia de Calidad de la Educación.

70%

de los estudiantes dijo tener problemas para expresar sus emociones, indicó la Agencia de Calidad en la Educación.

De acuerdo a la medición, el 70% de los niños, niñas y jóvenes tiene dificultades para expresar sus emociones, entre ellos, nueve de cada 10 estudiantes de tercero y cuarto medio. Explicaron que no tener clases presenciales los afectó emocionalmente y, como consecuencia, su aprendizaje. La cifra aumenta en los cuartos básicos,

con un 71%.

En el caso de los de mayor vulnerabilidad, el 45% de los niños y niñas, señaló que les gustaría que los profesores les preguntaran cómo ha sido estar lejos del colegio.

Es en este contexto que en el colegio Margarita Naseau de Tomé están abocados a fortalecer a sus estudiantes, que se sientan valorados,

expresen sus emociones y puedan incorporarse educativamente en la nueva normalidad que entrega la teleeducación.

“Generamos talleres, reuniones técnico-pedagógicas y se apoyaron en algunos libros que entregó el mismo Mineduc, además de sumar a una terapeuta de programación neurolingüística que les entregó varias herramientas a los estudiantes, además de acompañamiento, apoyados por una asistente social”, explicó la representante legal del establecimiento, Anabella Rosinelli.

Trabajo que están realizando con el apoyo de la institución Efecto Educativo que les entregó propuestas basadas en tecnología y material didáctico de alto valor pedagógico y de simple uso tanto para los docentes como para los alumnos.

“Nos concentramos en compartir y reflexionar con ellos en torno a estrategias de Educación Emocional como son el juego, el movimiento y la respiración consciente, la música, la imaginación y la creatividad, entre otras, de manera lúdica para fortalecer las competencias emocionales”, aseguró el director académico de Efecto Educativo, Alberto Mora.

Desde la Agencia de Calidad en la Educación, el secretario ejecutivo Daniel Rodríguez, precisó que “el Diagnóstico Integral de Aprendizajes (DIA) ha permitido que las escuelas cuenten con información precisa sobre la situación socioemocional y académica de cada uno de sus estudiantes, lo que les ha permitido poner el foco en lo más crítico, y también adaptar sus estrategias, sobre todo en la primera infancia”.

Agregó que, “con ese objetivo, en la Agencia de Calidad desarrollamos Lila y sus emociones, un diagnóstico socioemocional para Educación Parvularia, la cual sabemos, es la base del desarrollo y los aprendizajes futuros”.

OPINIONES

Twitter @DiarioConce
contacto@diarioconcepcion.cl



Eric Jara, académico Facultad de Medicina UdeC

“Por estos días la interrogante que debemos plantearnos no es ¿puedo salir?, sino, más bien, ¿debo salir? ¡Quédate en casa!”.

Natalia Quiero Sanz
natalia.quiero@diarioconcepcion.cl

Un desarrollo biotecnológico de alto potencial de impacto social es el reto en el que están trabajando investigadores del Centro de Biotecnología de la Universidad de Concepción (CB-UdeC), al alero de un proyecto Fondef dirigido por el doctor Homero Urrutia. El estudio busca una solución biológica para controlar la marchitez bacteriana de la papa causada por *Ralstonia solanacearum*, la segunda enfermedad que afecta a los cultivos de este vegetal más prevalente en el mundo, considerada cuarentenaria y “no se ha logrado desarrollar algún producto químico ni biológico efectivo para controlar la infección de la bacteria”, advierte la doctora (C) Natalia Padilla, magíster en Microbiología y una de las investigadoras principales del proyecto que busca revertir esa lamentable realidad.

Papa y patología en Chile

Más allá de lo evidente, para comprender la trascendencia del estudio hay que saber que en Chile la papa es uno de los cultivos agrícolas más relevantes, se da a lo largo de todo el país y la producción comercial es primordialmente entre las regiones de Coquimbo y Los Lagos, resalta. El cultivo de papa tiene al mayor número de agricultores del país (casi 60 mil) según el VII Censo Agropecuario y la mayoría son pequeños agricultores, con una producción destinada casi 100% al mercado nacional. Es que es un alimento relevante en la dieta chilena: el consumo promedio es 50 kilos de papa por habitante cada año.

De ahí que cuando la marchitez bacteriana afecta se generan pérdidas de los cultivos con efecto potente a nivel económico y social en familias y comunidades que dependen de estos para subsistir. Sobre todo desde la provincia de Arauco hacia el sur chileno, pues Natalia Padilla resalta que es una zona declarada como fitosanitamente libre de la enfermedad cuarentenaria y lo delicadamente cierto es que “en el transcurso de los años se han ido identificando sectores con presencia del patógeno”, afirma, y si se detecta “significa que en ese terreno no se puede continuar el cultivo por al menos cuatro años”, advierte.

Desde 2009 se han identificado 79 focos de la enfermedad en las regiones de La Araucanía y Los Ríos, dejando de manifiesto que el patógeno está en etapa de diseminación hacia el sur y que es crucial mejorar las estrategias de contención dispo-

LA MARCHITEZ BACTERIANA ES UNA ENFERMEDAD CUARENTENARIA

CB-UdeC e Inia avanzan en solución a patología de la papa

Sembrado mayormente por pequeños agricultores, es uno de los cultivos más relevantes en Chile y puede ser amenazado por una bacteria contra la que aún no hay nada efectivo para contrarrestar. Las pérdidas son de gran impacto social.

El proyecto Fondef

El proyecto Fondef tiene un plazo de ejecución entre 2020 y 2022. Y junto al doctor Homero Urrutia y la doctora (C) Natalia Padilla, el equipo del CD-UdeC se completa con la investigadora Claudia Torres. El estudio se realiza en colaboración con el Instituto de Investiga-

ciones Agropecuarias de Chile (Inia), con los que desde hace años se trabaja en alianza, por el que participan la doctora Ivett Acuña, directora alterna del proyecto, y el doctor Andrés France. También cuenta con el apoyo de empresas chilenas asociadas.

EL CULTIVO DE PAPA es lo que concentra el mayor número de agricultores en Chile, con casi 60 mil, según el VII Censo Agropecuario.

nibles para limitar su propagación y para controlar la infección. Sobre esto, la investigadora sostiene que productos basados en cobre se usan para manejar estas patologías y las bacterias generan resistencia a estos, lo que explica su ineffectividad y mayor incidencia de la patología, que también puede vincularse al aumento de temperatura en los territorios asociado al calentamiento global y cambio climático.

La solución

Para aportar concretamente a solucionar la problemática, los investigadores han propuesto formulaciones de tipo probiótico de acción preventiva empleando microorganismos que Natalia Padilla define como antagonistas de *Ralstonia solanacearum*: actinobacterias y que están presentes en papas nativas. Apunta que “es un producto biológico que inhibe la virulencia de la bacteria patógena”, es decir, no la mata, sino que las antagonistas actúan sobre “los mecanismos que utiliza para expresar sus principales factores de virulencia y llevan a desarrollar la enfermedad”, explica. Por ello, una de las ventajas del producto que se debería aplicar de modo profiláctico en semillas y suelo, porque la bacteria podría estar presente en distintos reservorios naturales asociados al cultivo, es que junto con ser biodegradable y no tóxico no genera resistencia bacteriana al no actuar sobre la viabilidad del organismo.

Y los avances a escala de laboratorio son promisorios. “Tenemos el principio activo de lo que podría ser una solución final y a nivel de mecanismos sabemos que está funcionando”, asegura. Lo que viene y como última fase del proyecto es probar la efectividad del producto en una condición más real, que será a nivel de invernadero, pues al ser enfermedad cuarentenaria su estudio debe darse en condiciones bien controladas y la investigadora reconoce que, terminado el proyecto y continuando la senda de positivos resultados, lo ideal sería profundizar probando a escalas superiores en una investigación posterior.

OPINIONES

Twitter @DiarioConce
contacto@diarioconcepcion.cl



Ciencia & Sociedad

Natalia Quiero Sanz
natalia.quiero@diarioconcepcion.cl

Hace unos años el videojuego "Pokémon GO" se hizo la obsesión de usuarios de todo el mundo, volviéndose cotidiano toparse en las calles chilenas y penquistas con personas o grupos en busca de criaturas virtuales en el mundo real. Quizá esa fue la primera y hasta la única relación con la realidad aumentada (RA), por lo que muchos la asocian a un fin meramente recreativo, pero lo cierto es que al servicio de ámbitos como el trabajo o educación puede marcar una enorme diferencia. Es que si las nuevas tecnologías de la información y la comunicación (TIC) han cambiado para siempre la forma en que las personas se relacionan entre sí y con el mundo es crucial saber aprovechar al máximo su potencial.

Mundo real y virtual

Junto a la realidad virtual, la RA es parte de las tecnologías inmersivas y, en palabras sencillas, "es cuando se combinan aspectos del mundo real con uno virtual", explica Germán Domke, subgerente comercial de KTI Ingeniería de Concepción, donde ofrecen servicios de RA para la industria. "Así, elementos sintéticos, como objetos 3D, contenido multimedia o información de texto se superponen a imágenes del mundo real. Estos aumentan las posibilidades de interacción con el usuario", precisa la doctora María Graciela Badilla, directora del Doctorado de Educación de la Universidad Católica de la Santísima Concepción (Ucsc) e investigadora del Centro de Investigación en Educación y Desarrollo (Ciede), que desde 2012 con los proyectos Fondecyt de Iniciación 11121532 y Fondecyt Regular 1191891 ha estudiado el impacto de integrar estas tecnologías en educación escolar y universitaria.

Y de diversas maneras se hace realidad la realidad aumentada, empleándose soportes como *smartphones*, tabletas, auriculares o lentes. En los últimos se enfoca KTI Ingeniería, sobre lo que Domke cuenta que permiten tener distintas funciones como transmitir en tiempo real datos de la realidad con otros digitales. "Hay distintos casos de uso, pero los más populares son mantenimientos de maquinaria. Por ejemplo, si hay problemas con una máquina, un técnico en Concepción se puede poner lentes y conectarse con uno en otro país que también los use y puede explicar qué procedimientos seguir usando distintos recursos", cuenta, lo que elimina necesidad de desplazamiento de especialistas y mejora velocidad de respuesta, ahorrando tiempo y recursos.

En la educación, la doctora Badilla ejemplifica que "el estudiantado puede sumergirse en diversos entornos como el sistema solar, el ecosis-



SUPERPONE EL ESPACIO REAL CON EL VIRTUAL

Realidad aumentada: sinergia de mundos llenos de posibilidades

Esta tecnología inmersiva puede ser conocida por su uso recreativo, pero lo cierto es que ofrece ventajas en ámbitos como trabajo y educación que deberían aprovecharse más.

La RA favorecería los aprendizajes

y lo ha comprobado María Graciela Badilla, del Ciede-Ucsc, con distintos estudios hechos en Concepción.

tema marino, visitar un museo, una estación espacial de la Nasa en Marte o transportarse al interior de una célula", por lo que cree que tecnologías como la RA "facilitan el aprendizaje de los estudiantes, porque les permite enfocarse en la importancia de la información, enriqueciéndola para hacerla más comprensible, ya

que se pueden observar objetos desde diferentes puntos de vista, creando escenarios artificiales seguros como laboratorios y simuladores. Además, permite mejorar los materiales impresos con contenido adicional".

Educación con RA en Chile

Opinión avalada por su trabajo. En 2019 realizó un estudio con 60 escolares con y sin necesidades educativas especiales que integró la RA mediante una aplicación que permitió manipular moléculas 3D. Y sobre los resultados destaca que "estudiantes de cuarto medio obtuvieron logros académicos inmediatos significativos desde la prueba

previa hasta la prueba posterior. Además, los contenidos se retuvieron hasta un mes después de la intervención".

En 2019 también, junto a su equipo, diseñaron y validaron a Tinmer, instrumento aplicado a 231 estudiantes de séptimo y octavo básico de tres establecimientos de Concepción para saber cómo experimentan la tecnología inmersiva tras participar en una intervención educativa que abordó el contenido de las células con aplicaciones de RA que les permitieron interactuar con modelos 3D, observar desde distintas perspectivas las estructuras celulares en la palma de su mano o estar en un entorno que simulaba ser una célula

humana. Entre las conclusiones resalta que los escolares pudieron "perder la noción del paso del tiempo, creer que el entorno y los objetos virtuales eran reales, sentir tranquilidad y concentración".

A ello se suman múltiples estudios internacionales, entre los que menciona uno que reveló que estudiantes de secundaria valoraron que la RA los vuelve protagonistas de sus aprendizajes, otro halló que estudiantes de medicina que aprendieron contenidos de anatomía con RA tuvieron más éxito académico y cargas cognitivas más bajas versus quienes aprendieron con métodos tradicionales y uno evidenció que la tecnología facilitó la interacción en estudiantes con autismo.

Al respecto, Badilla reconoce que falta avanzar en intervenciones en contextos educativos reales en Chile, pero que la evidencia ya muestra el aporte que las tecnologías inmersivas tienen en los procesos de enseñanza-aprendizaje y que si bien hay docentes que lo están sabiendo aprovechar para favorecer a los alumnos "su integración a las aulas en Chile es reciente y escaso", plantea como realidad que se debe y puede cambiar, ya que destaca que además de la amplitud de temas que se pueden abordar y formas de hacerlo, son tecnologías accesibles al sólo necesitarse un dispositivo móvil y que hay herramientas para crear modelos 3D gratuitas en Apple Store y Google Play.

OPINIONES

Twitter @DiarioConce
contacto@diarioconcepcion.cl

Economía & Negocios

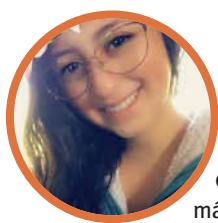

#MeQuedoEnCasa

Victoria Vera, psicóloga.

“La evidencia muestra que el aislamiento físico disminuye la curva de contagios. Por eso, yo me quedo en casa, para evitar contagiarme y contagiar a otros. Así cuido a mi familia y a mi entorno más cercano”.

DINAMISMO COMERCIAL CRECIÓ UN 51%

Imacec de mayo: economía crece de la mano del comercio y los servicios

Javier Ochoa Provoste
javier.ochoa@diarioconcepcion.cl

El Imacec de mayo de 2021 creció 18,1% en comparación con igual mes del año anterior, informó el Banco Central de Chile.

La serie desestacionalizada aumentó 2,6% respecto del mes precedente y aumentó 17,3% en doce meses. Se destaca que el mes registró un día hábil más que mayo de 2020.

Especialmente destacable es el hecho de que todos los componentes del Imacec crecieron respecto al mismo período del año anterior, resaltando las contribuciones de las actividades de servicios y el comercio. Este resultado se explicó, en parte, dice el Central, por la menor base de comparación de mayo del año anterior, pero también por una mayor adaptación de los hogares y empresas a la emergencia sanitaria asociada al Covid-19.

Por una parte, se constata un dinamismo económico muy superior al año pasado y, en efecto, la baja base comparativa del año pasado explica en parte importante este último buen resultado.

El economista del Observatorio de Corbiobío, Ariel Yévenes, dijo que aún considerando la baja base comparativa, el buen resultado constituye una “excelente noticia”, por la magnitud de la actividad económica reflejada, que pone al Chile en la situación de recuperar los niveles de actividad perdidos durante la pandemia.

“Ahora bien, gran parte de este dinamismo se encuentra señalado esencialmente por el incremento de consumo que se estaría dando, en virtud tanto de la canalización de ayudas económicas en el escenario de pandemia como también en la disponibilidad de recursos asociados a los retiros de ahorros de AFP”.

Yévenes dijo que de ello se deriva entonces el desafío de mantener este dinamismo económico por un lapso prolongado, donde lo esencial es lograr reactivar decisivamente la inversión privada, de manera tal que esto se traduzca luego tanto en una generación sostenida de nuevos puestos de trabajo de calidad, que también en poder impulsar el crecimiento hacia el mediano y largo plazo.

El economista de la Facea Ucs, Iván Valenzuela, coincidió en que los retiros

El +18,1% en el indicador mensual se debe, en parte, a la baja base comparativa y también al impulso fiscal para enfrentar efectos económico-sociales de la pandemia. La proyección 2021 es al alza.

INDICADOR MENSUAL DE ACTIVIDAD ECONÓMICA IMACEC, SERIE EMPALMADA

(VAR. MISMO PERÍODO AÑO ANTERIOR, ÍNDICE 1013=100)

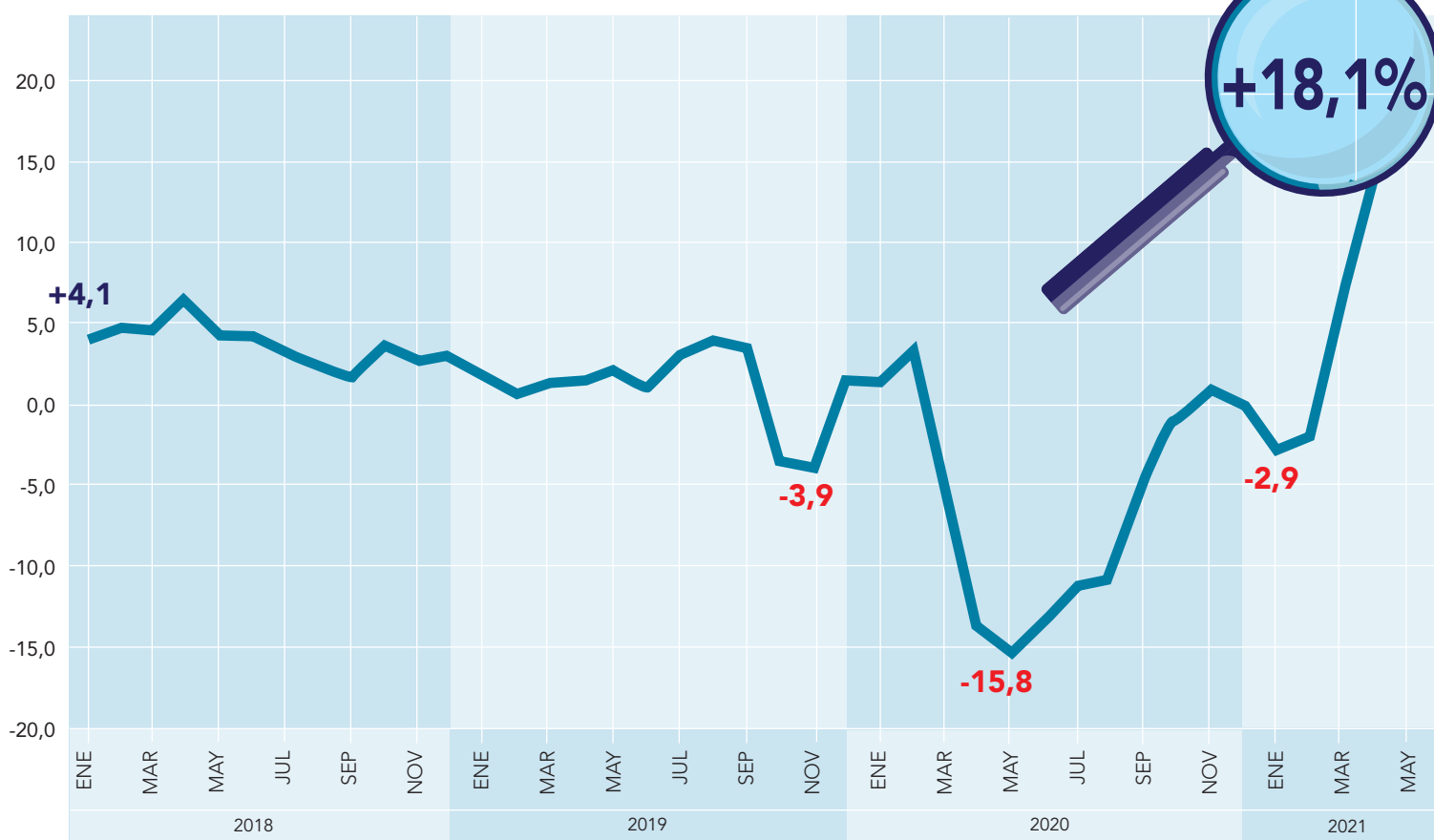

FUENTE: BANCO CENTRAL DE CHILE

ANDRÉS OREÑA P. • DIARIO CONCEPCIÓN

17%

Estudios Copeuch: “esperamos un crecimiento interanual del Imacec de junio no menor al 17%, explicado por la baja base de comparación, la mejor adaptación de la economía y los estímulos a la demanda”.

y ayudas de Gobierno han impulsado el consumo, y sumó otro desafío: contar con un indicador de la economía regional.

“Continuamos con incertidumbre, porque no tenemos un índice de acti-

vidad mensual o trimestral, que pueda indicar cual es la situación real de Biobío, tenemos indicadores desagregados, pero que no muestran una visión completa de la actividad económica regional, lo cual no ayuda a la toma de decisiones regionales y en la definición de políticas públicas”.

¿Qué se proyecta?

El indicador de Imacec debería mantenerse positivo y con alzas importantes en los próximos meses, estimó la directora de postgrados de la USS, Karin Bravo.

“Esto considerando, por un lado, la reapertura de varias actividades económicas mientras no existan cuaren-

tenas, y por otro, porque las bases de comparación que vienen en los meses siguientes igual son bajas: junio, julio y agosto de 2020 tuvieron todas variaciones negativas por sobre el 10%. Por tanto, al comparar la actividad actual con la del año anterior, es altamente probable que desde el punto de vista de la actividad económica estemos mejor que el año pasado cuando las restricciones y cuarentenas eran más efectivas por tratarse de las primeras medidas sanitarias de la pandemia, que se respetaban más”.

Por su parte, el gerente general de la CPC Biobío, Ronald Ruf, sostuvo que si bien las cifras en materia laboral han disminuido, la demanda no se ha recu-

perado a niveles pre-pandemia. “Hay sectores que presentan vacantes, pero otros aún no dan ese paso, por las incertezas de poder operar con cierta normalidad y continuidad; es el caso del comercio, el turismo y la gastronomía, por ejemplo. A esto debemos sumar que la pandemia ha acelerado la automatización en los procesos productivos; eso significa que se producirá un cambio en las plazas de empleo que tradicionalmente conocíamos y por ende requerirá de inversión de parte de las empresas y capacitación o perfeccionamiento de los colaboradores”.

OPINIONES

Twitter @DiarioConce
contacto@diarioconcepcion.cl

Economía & Negocios

1.100

Es la cantidad de ferias libres que habrían en todo Chile de acuerdo a cifras de las autoridades.

Felipe Placencia Soto
felipe.placencia@diarioconcepcion.cl

Se estima que en el país son más de mil las ferias libres que atienden en los barrios de las diferentes ciudades. En Biobío han jugado un rol importante en la pandemia, suministrando a miles de familias con productos a precios accesibles.

Hace unos días el Diputado Manuel Monsalve hizo eco de una preocupación de los feriantes: que no estarían siendo considerados por el esperado Bono Pyme.

“El gobierno busca excluir a los pequeños empresarios que desarrollan sus actividades en las ferias libres de todas las comunas de Chile de los beneficios de la ley de micro y pequeñas empresas. No quiere entregarles el bono de alivio de \$1 millón, a pesar de que en el Congreso, cuando se aprobó el proyecto, se incorporó una norma especial que permitía a los feriantes acceder a este beneficio sólo con la patente municipal”, denunció el parlamentario.

Entonces, ¿qué paso? De acuerdo a la autoridad política, “el gobierno ha buscado una triquiñuela, una trampa para dejar fuera a los feriantes. No vamos a aceptar este abuso. Vamos a ir a la Contraloría”.

Se ratifica

Pues bien, el diputado Gastón Saavedra también estaba al tanto de la situación, por lo que también comunicó que solicitó el pronunciamiento del órgano fiscalizador del Estado.

Pues bien, este se pronunció rápidamente, dando la razón a los feriantes, el de poder acceder al beneficio legislado.

“La única exigencia, que como legisladores hicimos, era tener el permiso municipal al día. Por tanto, no puede haber otro documento exigible para postular a este tipo de beneficio. De ahí es que lo que plantea el señor contralor de la República va en coherencia con lo legislado por la Cámara de Diputados y el Senado de la República”, declaró Saavedra.

El alcance de esta confirmación no es menor. Se estima que 350 mil personas trabajan en las ferias libres.

Un ejemplo. Julio Matus de la Parra Contreras, trabaja con su padre Julio Matus de la Parra Clavero, en Talcahuano, celebró la medida.

“Me parece muy buena la gestión



FOTO: CAROLINA ECHAGÜE M.

LA AYUDA CONSISTE EN \$1 MILLÓN PARA CADA UNO

Biobío: confirman que feriantes pueden cobrar el ansiado Bono Pymes

Las dudas acerca de si emprendedores podían obtener el beneficio fueron despejadas por la Contraloría General de la República.

350.000

Sería la cantidad de personas que trabajan en las distintas ferias que hay a lo largo de todo el territorio nacional.

que hicieron y podría decirse que una gran bendición y un gran logro social para la gente”, opinó.

Agregó que aún quedan muchas tareas por realizar, pero agregó que el dictamen de la Contraloría y la gestión de los diputados, en particular Gastón Saavedra, para incluir a los a los feriantes es una buena noticia.

Y añadió: “Muchas gracias por su gestión, por su reconocimiento de la labor de los feriantes”.

¿Qué paso?

El seremi de Economía Biobío, Mauricio Gutiérrez, al ser consultado por esta situación, salió al paso de las dudas y descartó que el gobierno que representa tuviera intenciones de dejarlos fuera de este beneficio.

“Cuando se promulga esta ley, el diputado del partido comunista, Daniel Núñez, ingresa una indicación a este proyecto alivio a las pymes y hace mención a que las micro empresas que se dediquen a trabajar en las ferias libres bastará con que tengan solamente el pago del permiso municipal al día. Ahí se provoca una complicación, porque al hablar de micro empresarios, automáticamente se definen como aquellas que están constituidas en primera categoría. Por eso que nuestro ministro Lucas Palacios, entre otros, también hace la consulta a la Contraloría para en primer lugar, para ver que aquellos que no tengan las iniciaciones pudiesen tener el bono de \$1 millón. El máximo órgano contralor nacional se pronuncia al respecto diciendo que efectivamente pueden obtener este beneficio”, precisó la autoridad regional.

OPINIONES

Twitter @DiarioConce
contacto@diarioconcepcion.cl

Economía & Negocios

EMPRESA BUSCA SACAR "TIERRAS RARAS"

Fijan plazo para que BioLantánidos responda dudas a la ciudad de Penco

Hasta el 15 de noviembre el SEA Biobío recibirá las respuestas a las observaciones del proyecto. La firma no descarta entregar antes los antecedentes para conocimiento de la comunidad.

Felipe Placencia Soto
felipe.placencia@diarioconcepcion.cl

Se confirmó que hasta el 15 de noviembre de este año el Servicio de Evaluación Ambiental (SEA) extenderá el plazo a la empresa encargada del proyecto minero BioLantánidos para que pueda responder a las observaciones realizadas por la Unión Comunal de Junta de Vecinos de Penco.

Su comité de expertos y la comunidad en general está muy atenta a los pasos de la compañía minera, la cual solicitó la extensión en el mar-

co del Estudio de Impacto Ambiental requerido para su funcionamiento.

En este contexto, las organizaciones comunales y medioambientales de Penco ratificaron la petición al SEA y a BioLantánidos acerca de "la importancia de la realización de un nuevo proceso de Participación Ciudadana (PAC) de manera presencial, donde los vecinos puedan expresar en persona sus opiniones y objeciones al proyecto, ya que en la PAC anterior, por ser online, no pudieron ser parte la mayoría de la comu-

nidad en dicha instancia".

A juicio del ingeniero Rodrigo Vera, integrante del Comité de Expertos de la Unión Comunal, "que el Servicio de Evaluación Ambiental haya aumentado el plazo de respuesta a las observaciones al proyecto minero hasta el 15 de noviembre confirma y ratifica que están dadas las condiciones y los plazos para pasar de una PAC virtual a una presencial".

¿Qué dice la empresa?

El gerente de Sustentabilidad de BioLantánidos, Sebas-



FOTO: ARCHIVO / CAROLINA ECHAGÜE M.

tián Rojas, dijo a Diario Concepción, que pedir más plazo se trata de una figura muy habitual y hay dos instancias. "En esta adenda que estamos elaborando, al igual que en la primera, se extendió por la dificultad y la cantidad de preguntas que nos llegaron".

Y complementó que de tener los antecedentes y documentaciones con mayor rapidez no habría problemas en proporcionar el material antes de la fecha señalada por el SEA Biobío para conocimiento de la comunidad que está muy atenta al proceso que se

desarrolla.

Cabe recordar que la iniciativa es rechazada públicamente por el municipio y por los consejeros regionales del Biobío.

OPINIONES

Twitter @DiarioConce
contacto@diarioconcepcion.cl

Desembarque pesquero cae en mayo: 11,6% interanual

En mayo de 2021 el desembarque pesquero en la Región registró 141.367 toneladas, presentando un descenso interanual de 11,6%, inferior en 18.639 toneladas, incidido principalmente por la menor captura de Pescados (-12,7%).

La Región del Biobío contribuyó con el 37,5% del desembarque nacional.

Pescados fue la principal especie desembarcada en la región, con una participación de 95,8%.

Sub Sectores

El subsector artesanal capturó un total de 67.516 toneladas, aportando el 47,8% del desembarque regional.



Esta cifra registró un retroceso de 25,1% en doce meses, con 22.613 toneladas menos. Este resultado se explicó principalmente por el menor desembarque de pescados (-27,4%).

El subsector industrial

contribuyó con el 52,2% del desembarque regional, al registrar 73.824 toneladas, con un incremento interanual de 5,7%, incidido por el mayor desembarque de pescados (5,5%), principalmente por la mayor extracción de Jurel.

#MeQuedoEnCasa y sintonizo Radio UdeC

En Rodaje

Viernes, desde las 20.00 horas.

Un programa de cine, con la conducción de los profesores José Manuel Ventura y Sanyar Lagos. Esta semana, analizamos la película "La Cena" (1998) de Ettore Scola.

Crónica Nacional

Sábado, desde las 21.00 horas.

Programa dedicado a difundir la música chilena de concierto, de la mano del musicólogo Nicolás Masquiarán. Esta semana, emitiremos la segunda parte de la entrevista al compositor nacional Ramón Gorigoitía, en un capítulo de larga duración.

Chile, su Gente y su Música

Domingo, desde las 12.30 horas.

Sergio Morales nos invita a recorrer la amplia tradición musical de nuestro país, tan diversa como sus gentes.



Encuentra mucho más en
www.radioudec.cl

Radio UdeC
95.1

Cultura & Espectáculos



#MeQuedoEnCasa

Eduardo Mera, músico y odontólogo lebulense

“Trabajo actualmente en el Hospital de Lebu y me ha tocado ver de cerca cómo el Covid-19 se hace carne y ha ido modificando nuestras vidas. Por lo mismo, quedarse en casa, cuidarse y sobre todo respetar la distancia social, usar mascarilla y vacunarse son las formas que tenemos de protegernos. El esfuerzo debe ser colectivo. Necesitamos de todos para poder superar esta pandemia”.



A TRAVÉS DE las plataformas virtuales del Ministerio de las Culturas se irán dando a conocer las fechas del programa.

“Diálogos en movimiento” despliega versión 2021 con diez encuentros *online*

Este miércoles partió la versión 2021 del programa “Diálogos en movimiento”, iniciativa impulsada por el Ministerio de las Culturas a través del Plan Nacional de la Lectura y que apunta a incentivar la lectura a través de encuentros con autores y estudiantes de distintos establecimientos de la Región.

Su metodología incluye un proceso de mediación previo al encuentro con el escritor. El “mediador” es un especialista del área de la literatura, quien tiene la misión de guiar y mo-

Escritores e ilustradores

El programa contempla actividades virtuales con destacados (as) ilustradores (as) y escritores (as) locales.

Los objetivos principales de aquello es acercar y facilitar el acceso a las obras literarias, por lo que incluye la entrega de los libros y la mediación de la lectura en sesiones *online* programadas con distintas organizaciones participantes, las que en su mayoría, son escuelas y liceos de distintas comunas del Biobío.

En total, son 10 los encuentros virtuales que contempla “Diálogos en movimiento”, al que se suma un diálogo con alumnos y alumnas de la UBB.

tivar a los y las jóvenes en su proceso lector, como una antesala a la conversación con el autor.

HOY Y MAÑANA A LAS 20.00 HORAS A TRAVÉS DE LAS REDES SOCIALES DE CORCUEDEC

Orquesta Sinfónica UdeC realizará doble sesión especial en modo virtual

Primero, en el marco de su temporada *online* 2021, interpretará “Samba do Avião”, con la participación de la cantante Nanda Mazz, y posteriormente el “Concierto de Bach para piano en Fa Menor”, obra elegida por la agrupación clásica para conmemorar sus 69 años de vida.

Mauricio Maldonado Quilodrán
mauricio.maldonado@diarioconcepcion.cl

Una doble y muy especial jornada virtual es la que desplegará hoy y mañana la Orquesta Sinfónica UdeC a través de las plataformas online de Corcudec.

Primero, y tal como cada viernes, la agrupación docta local presentará la interpretación correspondiente a su temporada 2021, la que en esta ocasión se trataría de “Samba do Avião”, bossa nova del compositor Antonio Carlos Jobim.

Obra emblemática del Brasil, conocida también como “Canción del avión”, en que además de los músicos de la Sinfónica UdeC, participa de manera especial Nanda Mazza, cantante que en la temporada pasada ya había tocado un repertorio, de la misma índole, con la orquesta penquista.

Imperdible pieza, que se viene a sumar al extenso repertorio y catálogo *online* de la Sinfónica UdeC, cuya liberación en las redes sociales de Corcudec está pactada para las 20.00 horas.

A la misma hora y por el mismo soporte virtual, pero la jornada de mañana, la Orquesta UdeC celebrará sus 69 años de vida con la interpretación de la misma obra con que debutó un 3 de julio de 1952 en el Teatro Concepción, el que estaba ubicado en calle Barros Arana, bajo la dirección de Wilfried Junge. Se trata del Concierto de Bach para piano en Fa Menor, obra que será replicada a través de una especial cápsula audiovisual.

“Como corporación cultural, queremos destacar el esfuerzo que han realizado las y los miembros de la agrupación, durante más de un año para mantener vivo el espíritu del

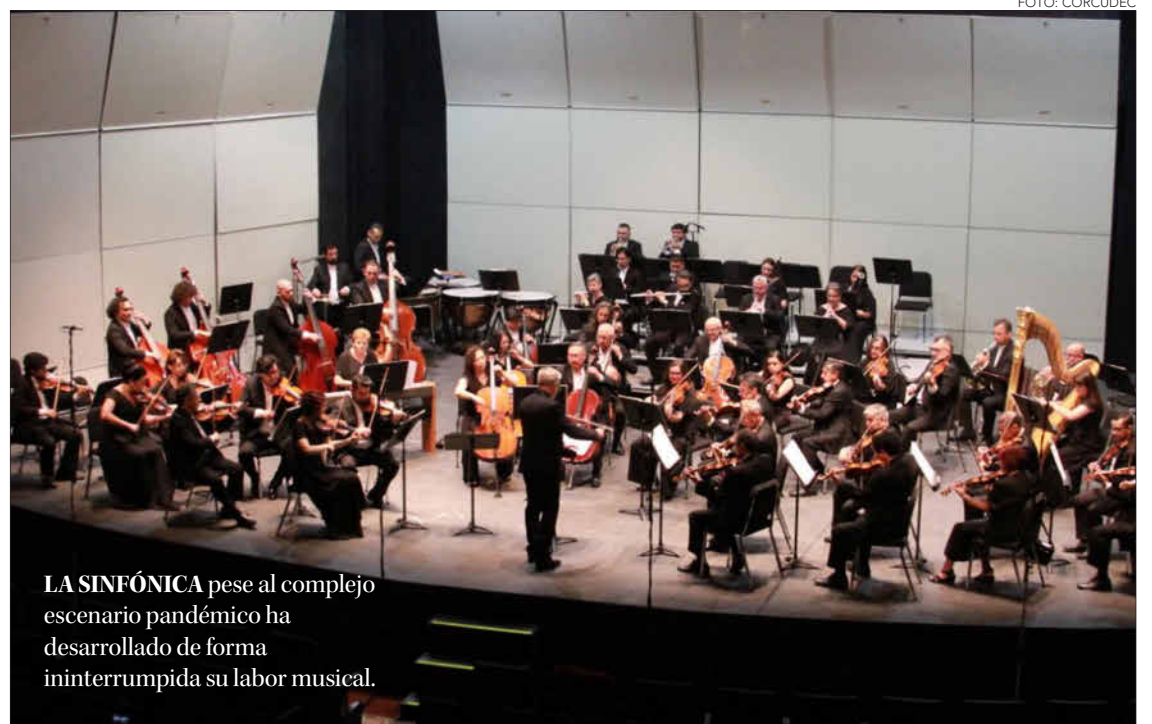

LA SINFÓNICA pese al complejo escenario pandémico ha desarrollado de forma ininterrumpida su labor musical.

histórico cuerpo orquestal en estos tiempos complicados de pandemia. Considerada una de las más importantes de Chile la Sinfónica UdeC, se ha transformado, con el tiempo, en un pilar fundamental para el desarrollo y difusión cultural en la Región, además de potenciar su rol educacional para las nuevas audiencias, por ello esperamos continuar con el arduo trabajo”, destacó Mario Cabrera, gerente de Corcudec.

Palabras que se suman a lo expresa-

do por el rector de la UdeC, Carlos Savedra, quien señaló que “en este nuevo aniversario expresamos un saludo afectuoso y todo nuestro reconocimiento al talento, disciplina y dedicación de cada uno de sus integrantes. Felicitamos su labor ininterrumpida, incluso en estos difíciles tiempos, y ciertamente esperamos que podamos verles pronto deleitando al público congregado en el Teatro y Foro UdeC, los campus de Chillán y Los Ángeles, y todos aquellos lugares en que encantan

con su música a toda la comunidad”.

A lo que el violinista y concertino de la Sinfónica UdeC y Teatro Colón de Buenos Aires, Freddy Varela, añadió que “ser músico de esta orquesta que me vio crecer, es un gran privilegio, son mi familia y la mayoría fueron mis profesores cuando fui niño, los conozco y los admiro, es un tremendo honor estar con ellos”.

OPINIONES

Twitter @DiarioConce
contacto@diarioconcepcion.cl

Deportes



#MeQuedoEnCasa

Gabriel Batistuta, ex goleador argentino

“Pensemos en la sociedad, no sólo en uno mismo. Tomemos conciencia, cuidémonos. Entre todos debemos ganar este partido, seamos solidarios”.



FOTO: ANFP / CARLOS PARRA ZAGAL

COPA AMÉRICA 2021

Con Alexis a la cabeza: la “Roja” va por el milagro

“Voy a sacar un libro si logramos eliminar a Brasil”, dijo el DT Martín Lasarte. Chile y su histórica “generación dorada” tienen su último gran desafío: dar el golpe en casa del pentacampeón.

ante Uruguay y Argentina) y una fea caída 0-2 ante Paraguay. Por el otro lado, Brasil sumó 10 puntos luego de tres triunfos (Venezuela, Perú y Colombia) y un empate a un gol contra Ecuador. Brasil se ha dado el lujo de darle rodaje a varios suplentes, incluso haciendo jugar a sus tres porteros.

¿Motivos para ilusionarse con una victoria o un empate que lleve a Chile a los penales? Por fútbol, pocos. Quizás la solidez defensiva de un equipo que ha recibido sólo cuatro goles en el torneo, es la gran fortaleza de la “Roja”, aunque en esa faceta el equipo de Lasarte se ha sostenido en las buenas tapadas de Claudio Bravo.

Otro punto a favor de Chile, es la recuperación de Alexis Sánchez. Si está para arrancar desde el inicio o será alternativa para la etapa final, sigue siendo una incógnita. Arturo Vidal no arrancó bien el torneo, aunque subió su nivel en el último 0-2 ante Paraguay. La semana de descanso en Chile tras aquel duelo puede ser favorable para un equipo que físicamente ha sufrido.

Carlos Campos A.
carlos.campos@diarioconcepcion.cl

En la cancha son once contra once y cualquier cosa puede pasar, aunque desde todo punto de vista el desafío de hoy ante Brasil asoma como uno de los obstáculos más difíciles de superar por la “Roja”.

Cuando se supo que el “Scratch” sería el rival de Chile, la sensación inicial era de resignación, tomando en cuenta el bajo nivel exhibido por el equipo de Lasarte en la fase de grupos. Pero con el paso de los días, la recuperación de Alexis Sánchez y el buen ambiente del grupo ha dado cierto optimismo de cara al encuentro de hoy a las 20 horas.

Los números marcan tendencia histórica a favor de Brasil en Copa América, mundiales y todo tipo de definiciones, pero la “generación dorada” no quiere dejar pasar una oportunidad única para retirarse a lo grande. Si levantaron dos copas y se codearon con los mejores del mundo años temporadas atrás, ¿por qué no pararse de igual a igual en la casa de los pentacampeones del mundo y clasificar de ronda? Sin duda sería una hazaña, pero en la “Roja” hay optimismo de sobra.

Punto débil

La pelota detenida ha sido, sin duda, el factor que ha complicado más a Chile. De hecho, desde que llegó Lasarte, considerando Copa América y eliminatorias, todos los goles que le han convertido a la “Roja” han sido por esa vía.

Respecto al duelo de hoy a las 20 horas en el Nilton Santos de Río de Janeiro, el DT Martín Lasarte dijo que “voy a sacar un libro si lo logro (eliminar a Brasil), no es tan fácil. Manejamos algunas alternativas, confiamos en el grupo. Brasil es el gran favorito, pero en el fútbol no hay nada hecho hasta que ocurre. Las estadísticas y la historia está linda para leerla, pero hay que jugar y veremos de que somos capaces”.

Buscando fórmulas

Más allá del deseo y poniendo la pelota al piso, futbolísticamente la selección chilena no ha hecho una buena Copa América. Chile sólo se impuso por la cuenta mínima a la selección de Bolivia en un partido opaco donde terminó pidiendo la hora. ¿El resto? dos empates (1-1

Brasil

- CONMEBOL -
COPA AMERICA 2021

Chile

| | | | | | |
|------------|------------|--------------|-------------|-------------|--------------|
| A. Sandro | E. Ribeiro | Richardlison | B. Brereton | C. Aránguiz | M. Isla |
| Marquinhos | Casemiro | G. Jesús | E. Vargas | E. Pulgar | F. Sierralta |
| Alisson | T. Silva | Fred | Neymar | A. Sánchez | A. Vidal |
| Danilo | | | | | G. Medel |
| | | | | | C. Bravo |
| | | | | | E. Mena |

Estadio: Nilton Santos | **Hora:** 20:00 | **Árbitro:** Patricio Loustau (ARG)

DT: Tite

El historial:

Brasil y Chile han jugado 72 encuentros, con 50 triunfos para los pentacampeones, 8 victorias para la “Roja” y 14 empates. El último duelo fue 3-0 para el “Scratch” en el camino a Rusia 2018.

Ojo con:

Alexis Sánchez debutará hoy en la Copa América 2021. El delantero del Inter de Milán le marcó a Brasil en el empate 1-1 del Mundial 2014 en Belo Horizonte.

DT: Martín Lasarte

OPINIONES
Twitter @DiarioConce
contacto@diarioconcepcion.cl

Deportes

“Arcángel” ya camina y se animó a hacer pesas en campos de Nonguén

Lo del miércoles en la tarde fue para preocuparse. Apenas un minuto y medio del segundo tiempo y Gabriel Vargas cae mal, emite un fuerte grito y nota que el pie no le va a aguantar. Se baja la media con dolor y de inmediato se le forma un “globo”, la típica inflamación de esguince, en la zona del tobillo. Las alarmas se encendieron cuando tuvieron que asistirlo, mientras cojeaba, y salió arriba de la ambulancia.

Los primeros exámenes determinaron que no hay fractura. Se trata de un esguince y anoche debía hacerse una resonancia para dilucidar su magnitud. En el mejor de los casos estará un par de semanas fuera.

Pero el “Gabo” es un duro y, pese a todo, apareció ayer en los campos deportivos de Nonguén. Caminando por las suyas, aunque la inflamación no baja. Y para no perder tiempo, por la tarde entró a la sala de pesas para trabajar tren superior.

Golpe de ida

Está claro que la Copa Chile no es la prioridad lila y menos cuando aún no han podido ganar en el torneo de Segunda División, pero también es cierto que perder por una marcador de 4-0 siempre duele. Independiente de que al fren-

La vuelta en el Ester Roa

Concepción recibirá a Palestino mañana, desde las 15 horas, con un 4-0 de antecedente en la ida.

te estaba un Palestino de Primera División, que alineó a Villanueva, Jiménez, Fariás y Sánchez Sotelo. Todas sus estrellas.

El técnico de Deportes Concepción, Renato Ramos, expresó que “es una derrota dolorosa por lo abultado del marcador, porque lamentablemente no pudimos sostener lo que veníamos haciendo en partidos anteriores, pero hay que sobreponerse luego, tenemos pronto la vuelta en casa y queremos seguir compitiendo como hasta ahora”.

Cinco encuentros de Copa Chile que no estaban en la agenda morada y vaya que han servido. “Estos partidos son importantes, son como la pretemporada que no tuvimos antes del torneo y nos permite competir, que los jugadores sumen minutos y ver sus interacciones. Hemos ganado en muchos aspectos”, señaló el “Tiburón”. La revancha se jugará mañana.

FOTO: ISIDORO VALENZUELA M.



FOTO: HUACHIPATO FC

COPA CHILE 2021

Gazzolo: el goleador inesperado comandó el repunte acerero

Carlos Campos A.
carlos.campos@diarioconcepcion.cl



Logró reponerse a un mal inicio y quedó con la primera opción para avanzar. Huachipato cosechó una igualdad con sabor a triunfo ayer en el Germán Becker. Fue 2-2 con un goleador inesperado: Gazzolo.

El primer tiempo del acero fue bajo. Seguramente el tempranero gol de Reiner Castro, cuando recién iban 7 minutos de juego, desdibujó a un joven equipo que por primera vez en esta Copa Chile se encontró en desventaja. Brayan Palmezano, al igual que en el duelo pasado ante San Antonio, buscaba tomar los hilos del mediocampo y acercarse al arco de Urrea, pero fue neutralizado por los volantes de un cuadro local que saltó a la cancha con lo mejor.

Se hacía justicia en el marcador cuando Facundo Castro anotaba el segundo del partido por sobre la media hora de partido. Huachipato no se encontraba en la cancha y el arquero Urrea prácticamente era un espectador. Por ello, cuando no se puede profundizar mediante juego colectivo, las pelotas detenidas son claves para hacer daño. Así lo hizo la usina, cuando el local estaba muy tranquilo y se iba el descanso con

La patrulla juvenil de Huachipato sumó un valioso empate. Caían 0-2 en media hora, pero el defensa marcó dos goles sobre el final de cada etapa.

Estadio: Germán Becker
Árbitro: César Deischler

| | | | |
|---------------------------------------------------------------------------------------|---|---------------------------------------------------------------------------------------|---|
|  | 2 |  | 2 |
| TEMUCO | | HUACHIPATO | |
| GOLES | | | |
| 7' R. Castro 36' F. Castro | | 45+2' B. Gazzolo 90+4' B. Gazzolo | |

una cómoda ventaja de 2-0. Jugaban el segundo minuto de adición en el Germán Becker, cuando Benjamín Gazzolo se proyectó en ataque y así logró el descuento para el acero.

Si bien en Copa Chile no corren los goles de visita, haber logrado acortar diferencias y mantenerse en el partido cuando no habían hecho un buen primer tiempo, era cla-

ve para el equipo de Luvera.

Temuco administró la ventaja en el segundo tiempo y no mostró el mismo nivel de la primera etapa. Ambos equipos realizaron varias modificaciones, lo cual cambió el trámite del encuentro. Huachipato no veía con malos ojos caer por 1-2 ante un rival que pelear por subir a Primera División, pero sobre el final siguió luchando y buscando otro gol.

Y hubo premio para el equipo de Juan Luvera, quien fue expulsado al cierre. Al igual que en el primer tiempo, Gazzolo batió a Urrea y el acero consiguió un valioso punto que los deja con la primera opción de cara a la revancha del lunes a las 15 horas en el CAP Acero.

OPINIONES

Twitter @DiarioConce
contacto@diarioconcepcion.cl

Deportes

ARLEY MÉNDEZ Y SU SUSPENSIÓN DE TOKIO

Otro más que no podrá gritar para Chile en los Juegos Olímpicos

Desde la halterofilia regional lamentaron la sensible baja del pesista cubano, nacionalizado chileno, quien quedó al margen del evento de los cinco anillos tras dar positivo en un control antidoping.

Samuel Esparza Muñoz
samuel.esparza@diarioconcepcion.cl

Cuando aún no se enfría la polémica por la deserción de Cristian Garín para privilegiar su carrera tenística, el Team Chile recibió un nuevo golpe bajo de cara a su participación en Tokio 2020.

Esto, luego de conocerse la suspensión del pesista Arley Méndez de los próximos Juegos Olímpicos, tras dar positivo por consumo de cannabis en un control realizado en Colombia.

El deportista fue notificado por la Agencia Internacional de Control (ITA) de un examen de dopaje con "Resultado Analítico Adverso", ante lo cual cuenta con un plazo de cinco días para apelar.

A través de un comunicado, el Comité Olímpico de Chile (Coch) condenó "de manera enfática la utilización de sustancias prohibidas en el Código Mundial Antidopaje o cualquier otra acción destinada a vulnerar el juego limpio y la justa competencia", junto con confirmar que la participación en Tokio del cubano nacionalizado queda impedida hasta conocer la respuesta de la ITA a su requerimiento.

Desazón

En una semana donde se celebraba la incorporación de la lanzadora del disco, Karen Gallardo, aumentando la delegación chilena en Tokio a una cifra histórica de 53 deportistas, la noticia pegó fuerte, pues además el pesista era considerado una carta fuerte para una buena actuación.

Algo que, sin embargo, ponen en duda en el círculo de la halterofilia chilena, donde



FOTO: ARCHIVO / DIARIO CONCEPCIÓN

Carta fija en el Team Chile

Arley Méndez era de los más galardonados en el equipo chileno, con dos títulos mundiales y dos oros panamericanos.

aseguran que estaba lejos de su mejor momento.

A nivel regional, en tanto, la opinión es unánime en torno a la desilusión que significa-

rá la baja de Méndez. "Sería lamentable que no participe, sobre todo por la cantidad de niños que lo siguen al igual que las figuras de otros deportes", expresó el recordman chileno, Jaime Iturra.

Por su parte, el DT de Los Álamos, Christopher Sanhueza, sostuvo que "es una triste noticia, dado que estamos a semanas de los Juegos. Hay que esperar la apelación y versión del atleta, en caso de que se confirmara la violación al código de dopaje, se vienen tiempos duros para

Arley. Desde ya suspenden su beca Proddar que es su sueldo. En un campeón mundial hay costos de diferente índole que tendrá que pagar".

Su par de Curanilahue, Juan Esteban Sanhueza, en tanto, expresó que "lo peor es que ese cupo se pierde para Chile, porque es individual, será un deportista menos en los Juegos Olímpicos y por una irresponsabilidad que no entiende a esta altura".

OPINIONES

Twitter @DiarioConce
contacto@diarioconcepcion.cl

FOTO: LUKAS JARA M.



Lota Schwager es el primer equipo de Tercera en retornar

Han ido cambiando los plazos semana a semana y Lota Schwager ha sido de los pocos que ha cumplido con todo, anticipadamente. La "Lamparita" de Jairo Castro entregó toda su documentación el 12 de junio, justo ese fin de semana que se suponía sería fecha tope para cerrar inscripciones. Jugadores y cuerpo técnico ya recibieron sus salvoconductos y esta semana comenzaron sus entrenamientos presenciales.

¿Pero qué pasa con el resto? Son 17 los clubes de Tercera A que deben participar sí o sí del campeonato o perderán su cupo y el otro año tendrán que partir desde Tercera B. En Anfa extendieron los plazos para cumplir con autorizaciones

y documentación requerida y ahora la fecha límite es el viernes 9 de julio. De esta forma, ese sábado se reunirán con los presidentes de clubes para fijar día de comienzo de torneo y también en qué sistema se jugará, pensando en la posible baja de algunos clubes.

Al menos dos instituciones estarían con serios problemas para jugar el torneo y, de quedar 15 equipos en competencia, la fórmula de torneo con 3 grupos es una opción.

Paralelamente, se esperan noticias para decidir si se jugará la Tercera B, aunque ahí sí que habría pocos clubes en condiciones de participar. Naval es uno de los que espera luz verde y trabaja silenciosamente.

CLASIFICADOS

JUDICIALES Y LEGALES

EXTRACTO

SEGUNDO JUZGADO CIVIL DE CONCEPCIÓN, en causa rol V-36-2021, caratulado "BUSTOS/", por sentencia definitiva de 14/05/2021, se declara interdicción definitiva por demencia de don ABRAHAM BUSTOS ROMERO, run 4.805.967-8, quedando privada definitivamente de administrar sus bienes, designando como curadora general a su hija NATALIA ELIZABETH BUSTOS PARDO, run N°13.109.152-4

EXTRACTO

SEGUNDO JUZGADO CIVIL DE CONCEPCIÓN, en causa rol V-37-2021, caratulado "BUSTOS/", por sentencia definitiva de 14/05/2021, se declara interdicción definitiva por demencia de doña YOLANDA ISABEL PARDO LETELIER, run 5.960.843-6, quedando privada definitivamente de administrar sus bienes, designando como curadora general a su hija NATALIA ELIZABETH BUSTOS PARDO, run N°13.109.152-4

Entretención & Servicios

Santoral: Gloria

EL TIEMPO

HOY **11/20**

SÁBADO 5/12 DOMINGO 3/14 LUNES 6/14

LOS ÁNGELES -1/11

RANCAGUA 3/13

TALCA 2/11

SANTIAGO 3/15

CHILLÁN 0/11

ANGOL 1/10

TEMUCO 2/12

P. MONTT 2/10

RADIACIÓN UV

| RIESGO | TIME* | ÍNDICE |
|----------|----------|----------|
| EXTREMO | 10 | 11 o más |
| MUY ALTO | 25 | 8 A 10 |
| ALTO | 30 | 6 A 7 |
| MODERADO | 45 | 3 A 5 |
| BAJO | 60 o más | 0 A 2 |

*Tiempo Máximo recomendado de exposición (minutos).

PUZZLE

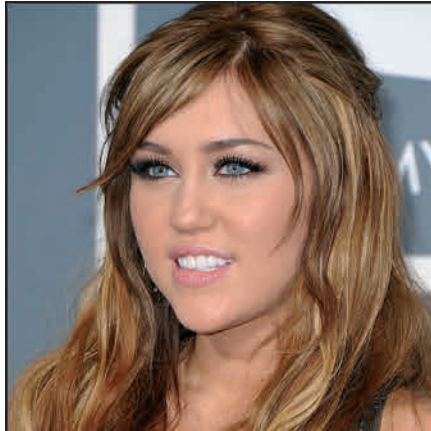

| | | | | | | | |
|----------------|----------------------|----------------------|----------------------|-------------------------|--------------------------|----------|-----------------------|
| | DETERIORO | | ILUSORIAS | ARREGLAS LAICO | LA GRIEGA Y LA LATINA | DILUCIDA | ITRIO |
| | SITIO LLANO CON MURO | | | | LUGAR DEL CURA T. VERBAL | | URANIO PINTOR CHILENO |
| | POR TANTO | | | QUERIDO RED | | | ESPOSA DE MI HIJO |
| ATESORALAS | VENTILARAN | URDIRIAN LETRA DOBLE | | | | | |
| | | | | | FLUOR D MAS D | | CLUB AZUL CHACO |
| ADOSE | | | | | DIVISE IMPIA | | |
| NEON | | SEPARA DIERA VUELTAS | | | CORAZON RADIO | | |
| NAVIO | | 2.7182 IRLANDA | | DILATA ISLA DE SANDWICH | | | |
| | | | | ELECTRON ESCASA | | | |
| TALADRO MORARA | | | | | | | |
| MANGANESO | | HURTA ILESA | | | PRONOMB. PERSONAL | | |
| LA NADA | SELENIO TESLA | | BISONTE EUROPEO AREA | | | | |
| | | | MONEDA ROMANA | | | | |

TELÉFONOS

| | |
|--------------------|---------------|
| Ambulancias: | 131 |
| Bomberos: | 132 |
| Carabineros: | 133 |
| Investigaciones: | 134 |
| Fono Drogas: | 135 |
| Inf. Carabineros: | 139 |
| Fono Familia: | 149 |
| Inf. Toxicológica: | 2- 635 3800 |
| V. Intrafamiliar: | 800 220040 |
| Delitos Sexuales: | 565 74 25 |
| Defensa Civil: | 697 16 70 |
| Fono VTR: | 600 800 9000 |
| Fono Essbio: | 600 33 11000 |
| Fono CGE: | 600 -777 7777 |

FARMACIAS DE TURNO

| | |
|-----------------------------------------------------|------------------------------------------------------|
| CONCEPCIÓN | Ahumada |
| Salcobrand | • Av. Juan Bosco 501 (Atención durante las 24 horas) |
| • San Martín 608-612 | |
| SAN PEDRO | |
| Ahumada | |
| • Michimalonco 1120 (Atención durante las 24 horas) | |
| CHIGUAYANTE | |
| Salcobrand | |
| • Manuel Rodríguez 575 | |
| TALCAHUANO | |
| Estación | |
| • Bilbao 445, Local 2 | |

SUDOKUS

FÁCIL

| | | | | | | | | |
|---|---|---|---|---|---|---|---|---|
| 9 | 6 | 5 | | 4 | | | 7 | 8 |
| | | | 6 | | | | 4 | 5 |
| | | | 7 | | 5 | 6 | | |
| 3 | 4 | 8 | | 1 | 7 | 9 | | 6 |
| | 2 | 7 | | | 3 | | 5 | |
| | 9 | | 8 | | 6 | 4 | 3 | |
| | | | 3 | 7 | 8 | 2 | 6 | 9 |
| 2 | | | 9 | | 1 | 7 | 8 | |
| 7 | | 9 | 2 | | 4 | 5 | 1 | 3 |

MEDIO

| | | | | | | | | |
|---|---|---|---|---|---|---|---|---|
| 3 | 7 | | | | 1 | | | 5 |
| 1 | | 5 | 4 | | | | | 8 |
| 8 | | | 5 | | 9 | | | 4 |
| | 8 | | 1 | | | 6 | | 9 |
| | | | 3 | | | | | 1 |
| | | | 9 | 3 | | | | 7 |
| 9 | | | | | 3 | | 2 | |
| | | | | | | 9 | 6 | |
| 4 | | | | | 2 | 1 | 5 | 3 |

EXPERTO

| | | | | | | | | |
|---|---|---|---|---|---|--|---|---|
| | | | | 5 | | | | 8 |
| | | 8 | 4 | | 2 | | | |
| | | 2 | | | 6 | | | 3 |
| 7 | 1 | | | 2 | 5 | | | |
| 9 | | | | 7 | | | | |
| | | | 6 | | | | 7 | |
| 6 | | | | | | | 8 | 4 |
| | 7 | | | | 4 | | 1 | 2 |
| | 2 | 9 | 1 | 3 | | | | 7 |