

# Diario Concepción

Domingo 25 de julio de 2021, Región del Biobío, N°4789, año XIV

CASI TRES MIL DE ELLAS PERTENECEN A GARANTÍAS EXPLÍCITAS DE SALUD

## Biobío tiene más de 35 mil cirugías pendientes por la pandemia

Con baja de casos iniciará proceso para concretar intervenciones

Artrosis de cadera, escoliosis y hernias del núcleo pulposos son parte de las cirugías que en los próximos días se deberían retomar.

“Tenemos pendientes muchas cirugías oftalmológicas, con mucha gente esperando operaciones de cataratas”, dijo el coordinador de

Redes Asistenciales de la Macrozona y pidió a los usuarios estar atentos a los llamados.

CIUDAD PÁG.9



FOTO: COMUNICACIONES COCH

Tokio 2020: Paulina Vega retornó a los Juegos después de 17 años y debutó con categórico triunfo

La tenimesista sampedrino estuvo en Atenas 2004, cuando solo tenía 20 años. En esta oportunidad llegó al evento deportivo más madura y con mucha experiencia internacional, así lo demostró en su debut. La judoca Mary Dee Vargas y la futbolista Karen Araya también hicieron historia.

DEPORTES PÁG.19

FOTO: ISIDORO VALENZUELA M.



Pobreza en tiempos de Covid: subsidios y empleo son clave para la recuperación que se avecina

La crisis económica hizo retroceder cinco años a la Región, que tiene los mismos niveles que la Casen 2015, y con una desigualdad muy incrementada.

REPORTAJES PÁGS.4-5

Ausencia de terrenos elevan precios de las viviendas

En medio de la crisis social, gremio de la construcción criticó mala planificación en las comunas.

ECONOMÍA&NEGOCIOS PÁG.15

Biblioteca Viva: no habrá reapertura y seguirá online

No existe un plan para volver a la presencialidad. Se busca consolidar actividades virtuales.

CULTURA&ESPECTÁCULOS PÁG.18

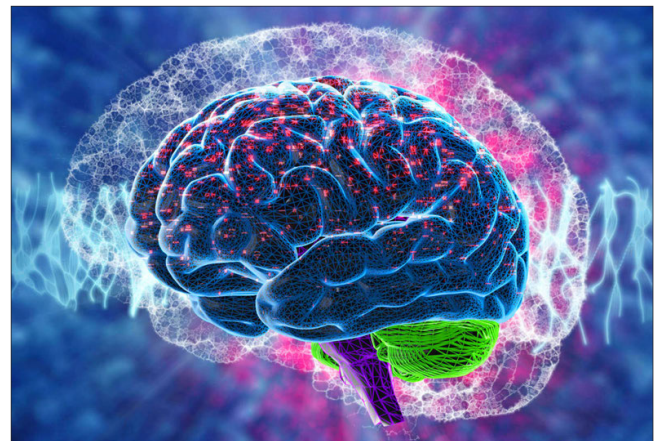

Neurociencia: científicos de la Universidad de Concepción y los avances para entender el cerebro

Hace unos días se celebró el Día Mundial de esta estructura biológica y, en ese contexto, profesionales de la casa de estudios ahondaron en las investigaciones que realizan.

CIENCIA&SOCIEDAD PÁG.13-14

EDITORIAL: CONTROL DE LA PANDEMIA Y CONCIENCIA DE RIESGO





#FUE TENDENCIA

La coalición Unidad Constituyente anunció que realizará una "consulta ciudadana" entre Yasna Provoste (DC), Paula Narváez (PS) y Carlos Maldonado (PR) para determinar quién será la o el candidato único de cara a la elección presidencial de noviembre.

Las anunciadas primarias del conglomerado generaron diversas reacciones en redes sociales, principalmente en Twitter.

**Renato Garin Constituyente @RenatoGarinG**

La Unidad Constituyente NO existe en la Convención, dado que el Colectivo Socialista funciona por su lado y bajo su propia tesis de articulación hacia la izquierda, ahora se constituye el Comité Boutique, liderado por Harboe y Chahin, para articular hacia la derecha.

**Carlos Ojeda @omaticaya52**

En Unidad Constituyente están desesperados por hacer "Algo", para definir un candidato único ya sea Provoste o Narváez, se les pasó el tiempo para una primaria legal, seguramente van a inventar algún changullo para que el SERVEL les pague "Otra" primaria, esperamos que NO.

**Alejandro M. @Aloofandro**

La primaria digital de Unidad Constituyente es la oportunidad ideal para el voto cruzado. Uno que ya votó por otra coalición tranquilamente podrá opinar cuál de candidato prefiere que llegue a primera vuelta.

**Axel Callis R. @AxelCallis**

La Concertación ha vuelto! y tendrá su primaria, bajo el nombre de Unidad Constituyente, y al igual q el 2013, habrá una PS, PR, DC y nos falta un A Velasco, q podría ser MEO. Ese año votaron 2 millones y la ganó Bachelet. Veremos cuantos votan ahora.

## ENFOQUE

## Educación pospandemia

**RAÚL PERRY**  
Gerente de Programas de Fundación San Carlos de Maipo.



*"Se hace necesario intervenir a nivel de la escuela y la familia con los programas que cuenten con la evidencia más robusta para asegurar aprendizaje, desarrollo socioemocional y crianza positiva."*

Un nuevo informe de la Unesco, la Unicef, el Banco Mundial y la Oede ha puesto en evidencia las brechas entre los países en una temática tan sensible

como la respuesta educativa frente la Covid-19.

Más de la mitad de los países reportan que no realizarán ajustes para recuperar las pérdidas de aprendizaje, menos de un tercio de aquellos con ingresos bajos o medios reportan la vuelta a clases de manera presencial y adicionalmente han informado que con las medidas de aprendizaje a distancia llegaron a menos de la mitad de los alumnos y alumnas.

Esta situación debe leerse en varios contextos que, lamentablemente, sólo aumentan su complejidad: la escuela, como espacio protector, no sólo sirve para aprender conocimientos.

El aprendizaje socioemocional se ha visto afectado por la pérdida de espacios de socialización. Los niños, niñas y adolescentes han tenido escasas oportunidades de encontrar, en su proceso educativo, interés o motivación, esencial para mantenerse en el sistema. La familia, factor protector esencial para evitar la deserción escolar, se ha visto some-

tida a un estrés mayor lo que dificulta su sana convivencia.

Como Fundación San Carlos de Maipo, fundada por la Sociedad del Canal de Maipo, creemos que, en este momento en el que con esperanza vemos la evolución de la pandemia en el país, se hace más necesario que nunca que se inter venga a nivel de la escuela y la familia con los programas que cuenten con la evidencia más robusta disponible para asegurar aprendizaje, desarrollo socioemocional y crianza positiva.

Programas de parentalidad como PMTO o Familias Unidas, o de habilidades socioemocionales para párvulos como ICPS, llevan varios años siendo implementados por nuestra Fundación. En consecuencia, el llamado es a que la autoridad observe la evidencia e implemente decididamente modelos que funcionen, evitando intervenciones que parecen solucionar algo, pero que lamentablemente no han demostrado nada.

Ya no tenemos tiempo para improvisar.

## Miguel Ignacio Collao Ugarte

Don Miguel Ignacio Collao es un digno representante de la fuerza del trabajo y el empuje de los penquistas del siglo XIX.

Sus estudios los realizó en el Instituto Nacional en 1844, para luego continuar la carrera de derecho en la Universidad de Chile, titulándose de abogado el 12 de agosto de 1880.

Casado con doña Delfina Palma Izcué, dama descendiente de ricos empresarios trigueros y vineros. Don Miguel Ignacio estuvo asociado en Concepción con las más grandes empresas como fue, la firma Gleisner, que contaba con cinco sociedades de gran capital entre las décadas de 1880 - 1890, estuvo asociado también a la firma Collao Hermanos que contaba con los primeros molinos como lo fueron los de Puchacay y Tomé, que elaboraban el trigo proveniente de la "Ha-

cienda Traiguén" de su propiedad y de otros fundos colindantes en la región.

Entre los cargos que desarrolló don Miguel Ignacio en Concepción, podemos destacar que fue fundador del Banco Garantizador de Valores del Sur en 1870 y del Banco Concepción en 1871, fue también fundador y Presidente del Club Concepción entre los años 1886 y 1888. Administrador del Cementerio de Concepción en 1873, exportador de trigo desde 1867 y pionero en la instalación de molinos en nuestra región.

Entre sus cargos políticos, fue elegido diputado por Coelemu entre 1879 - 1882 y por Concepción entre 1888 - 1891, ocupando también el cargo de Intendente de Concepción el 28 de febrero de 1894. Por

un corto periodo fue nombrado Teniente Tesorero de la Aduana de Valparaíso.

Dentro de las obras de beneficencia realizadas por don Miguel Ignacio, lo encontramos presidiendo fundaciones como: la Junta de Beneficencia, el Hospital San Juan de Dios, el Hospicio, La Casa de Huérfano y el Manicomio local.

Durante la administración del Intendente don Vicente Pérez Rozales, (1859 - 1863), quien inicia el embellecimiento de nuestra Plaza de la Independencia, es don Miguel Ignacio quien regala desde sus viveros tanto las plantas como los árboles que decoraron nuestro principal paseo. Junto con esto, además dona todo el

## Emprendedores del Bío Bío

sector de Puchacay para la construcción de nosocomios (hospitales).

En la década de 1927 el Presidente Carlos Ibáñez del Campo, cambia la principal intención del sentido del legado y coloca en el lugar los regimientos.

Don Miguel Ignacio Collao muere en Concepción rodeado de su familia un 7 de febrero de 1901.

La Ilustre Municipalidad de Concepción decidiendo perpetuar su memoria, designa con el nombre de Avenida Miguel Ignacio Collao al antiguo camino de Puchacay el 2 de octubre de 1904 como homenaje a tan destacado benefactor penquista.

*Alejandro Mihovilovich Gratz  
Profesor Historia y Geografía  
Investigador del Archivo Histórico de Concepción.*



## Diario Concepción

Fundado el 20 de mayo de 2008 en la provincia de Concepción

**Directora:** Tabita Moreno Becerra

**Editor General:** Silvanio Mariani

**Gerente General y Representante Legal:** Mauricio Jara Lavín

**Dirección:** Cochrane 1102, Concepción

**Teléfonos:** (41) 23 96 800

**Correo:** contacto@diarioconcepcion.cl

**Web:** www.diarioconcepcion.cl - **Twitter:** DiarioConce

**Oficina Comercial en Santiago:** (2) 23350076

**Suscripciones:** 600 8372372 opción 2

Las palabras vuelan, lo escrito permanece

EDITORIAL

Las últimas dos semanas han revelado diferentes evoluciones de la pandemia en distintos países. Como ejemplo, se observó un crecimiento acelerado de los contagios en países de Europa. En países del continente americano, después de un largo período de altos contagios, se registró una tendencia de estabilización a la baja. Países asiáticos también en alza y hasta Israel, que fue un modelo de gestión de la pandemia que ha tenido que restituir ciertos grados de restricciones ante un leve aumento de los nuevos brotes.

También diferencias importantes en cuanto a las variantes de los contagios entre países. Mientras que en países de Europa y Asia las variante que predominan son Alpha y Delta, en América Latina predominan Gamma y Lambda.

En Chile la tendencia de nuevos contagios ha ido a la baja en una constante y el impacto de la temible variante Delta no se ha hecho sentir en forma preocupante. Las distintas medidas y la vacunación resultaron en una caída en la carga viral. Biobío llegó a una positividad de 2% en la última semana. Israel en su mejor momento llegó a una positividad (cantidad de positivos por el número de test PCR realizados) de 1%. Además, la tasa de contagios por casos activos también ha disminuido. Si hace meses un infectado transmitía el coronavirus al

# Control de la pandemia y la conciencia de riesgo



**Todas esas buenas noticias, advierten los especialistas, no deben señalar una equivocada percepción del peligro. Los resultados positivos respecto a la pandemia no se deben al azar.**

a otra persona, hoy la realidad es distinta. El indicador de contagio es de 0,7 para cada infectado. Es decir, la transmisión ha ido en descenso.

Todas esas buenas noticias, advierten los especialistas, no deben señalar una equivocada percepción del peligro. Si las condiciones se mantienen, si no se disparan otras variantes, como la Delta, Chile debería registrar alrededor de 700 casos positivo a lo largo de todo el país al inicio de agosto. Una cifra inferior a los nuevos casos diarios de la Región del Biobío en sus peores momentos de la pandemia.

La lección — lo han demostrado los países europeos e Israel — es que no hay holgura para relajo en las medidas sanitarias. Es clave la vacunación, la estrategia TTA (Testeo, Trazabilidad, Aislamiento), la conciencia de riesgo, la educación sobre cuidado personal y colectivo, la secuenciación genómica para detectar nuevas variantes y las restricciones cuando sean necesarias. Es decir, las buenas noticias sobre la pandemia no son resultado del azar.

CARTAS

Semana territorial

Señora Directora:

La discusión sobre la semana territorial de los constituyentes es inconsecuente en varios sentidos. Primero, cómo se puede planear si aún no hay claridad en materias básicas como el reglamento y la conformación de la Mesa ampliada y las comisiones. Segundo, esto requiere un gasto importante para la movilización de los convencionales.

Entonces, ¿cuál es el fin de priorizar la discusión de este tema? Creo que las prioridades hacen el llamado a postergar esta discusión y empezar a avanzar en lo primordial.

Susana Rodríguez, abogada.

¿Miedo a la prensa?

Señora Directora:

En algunos medios de comunicación y en las redes sociales se han visto a muchos constituyentes ir en contra del acceso de la prensa a las sesiones del pleno y las comisiones. Incluso, la periodista Alejandra Matus ha afirmado que los periodistas jamás han podido ac-

ceder a las sesiones del Congreso. Lo cual es totalmente falso.

En el Congreso, la prensa acreditada hace ingreso a las tribunas de sala de sesiones con absoluta libertad, que es lo mismo ellos solicitan para la convención para la transparencia de los debates. Además, por años los periodistas han luchado para poder presenciar las comisiones privadas donde se define el futuro del país. Entonces, ¿por qué la constante negativa a su acceso?

El dicho popular dice que “el que nada hace, nada teme”, y con esta actitud algunos constituyentes dan a entender que “si el río suena, es porque piedras trae”.

Alonso Salazar.

Privilegio

Señora Directora:

Con el anuncio de la candidatura presidencial de Yasna Provoste me pregunto, ¿por qué no puede renunciar a sus actuales cargos para asumir este desafío?

Joaquín Lavín, Sebastián Sichel, Ignacio Briones y Mario Desbordes renunciaron a sus respectivos cargos políticos para enfocarse de lleno en la carrera pre-

sidencial. No obstante, Daniel Jadue y Gabriel Boric, y ahora Provoste, no son capaces de entregar sus cargos. ¿Será que quieren usar la influencia del puesto para tener réditos políticos?

En el caso de la presidenta del Senado pareciera que sí. Es cosa de ver la última Cuenta Pública, donde más que un informe sobre la labor legislativa pareció un verdadero discurso como candidata.

Nicolas Ortega, Cientista Político.

Candidatos y renunciaciones

Señora Directora:

Qué año tan particular este con tantas elecciones. Creo que nunca antes tuvimos tantos procesos juntos y, claro, los candidatos a diferentes cargos abundan.

Más allá de las preferencias de cada uno, solo espero es los que resulten electos no terminen renunciando para aspirar a otro cargo. Entiendo cada uno es dueño de su destino, pero cuando un elector elige a una persona para ocupar una cargo, lo mínimo que uno esperaría es respeto a esas personas.

Valeria Rodríguez V.



Envíe sus cartas, con una extensión máxima de 1.400 caracteres, con espacios vía email a:

- ◆ contacto@diarioconcepcion.cl
- ◆ Cochrane 1102, Concepción

La correspondencia debe consignar claramente la identidad del remitente y su número de teléfono.

Hacemos presente que el diario no puede constatar fehacientemente la identidad del autor de la correspondencia y reproduce la indicada por éste, deslindando ulterior responsabilidad.

La Dirección se reserva el derecho de seleccionar, extraer, resumir y titular las cartas recibidas, sin explicación alguna y evitando cualquier discusión con el remitente.



TRAS RESULTADOS DE LA ENCUESTA CASEN PANDEMIA

# Covid y pobreza: subsidios y empleo son clave para la recuperación que viene



**CAMPAMENTOS.** En la Región del Biobío aumentó la cantidad de personas viviendo en campamentos, una expresión de la crisis.

Sebastián Henríquez  
contacto@diarioconcepcion.cl

La historia de Tabita Gómez es esta.

Vecina de Penco, trabajó en uno de los puertos de la comuna como encargada de bodega hasta fines de 2020.

Con este empleo mantenía su hogar, donde vive con sus hijas. Al teléfono dice que se daba algunos gustos, como salir a comer, a pasear.

El movimiento marítimo tuvo una severa baja el año pasado. Se trató de un fenómeno global, asociado a la crisis económica que provocó la Covid y que tuvo un impacto local y personal para Tabita: quedó sin empleo.

“Me reinventé sí, tuve que hacer-

**La crisis económica hizo retroceder cinco años a la Región, que tiene los mismos niveles que la Casen 2015, y una desigualdad muy incrementada. El fomento al empleo, pero sin dejar de lado los bonos, serían la respuesta.**

lo, hice desayunos para el día de la madre, salí a vender cosas, uno tiene que arreglárselas”, cuenta.

El empleo informal le permitió capear lo peor del temporal, salir del paso.

Por fortuna pudo inscribirse en una de las capacitaciones de C-Lab, una iniciativa de fundación Emplea, del Hogar de Cristo. Al terminar el programa, que por estos días lanzó el primer centro para la Región del Biobío, se empleó como encargada

de bodega en una librería local.

En el intertanto, su historia es uno de los miles de ejemplos que muestran cómo es la crisis económica y de empleo que ha vivido el país a raíz de la pandemia.

La última encuesta Casen lo revela. La pobreza pasó de 12,3% a 13,2%, mientras que la pobreza extrema subió de 4,6% a 5,9%, todo esto medido en ingresos.

La cifra representa un retroceso importante: el indicador es equiva-

lente al resultado de la Casen 2015. Son cinco años perdidos.

Lo que pasó, dicen especialistas, fue una tormenta perfecta. Un parón económico, restricciones de movilidad y suba en el desempleo se conjugaron con medidas sociales y de reactivación tardías e insuficientes. Y, aunque el efecto lo sintió toda la población, los más afectados fueron los grupos vulnerables: migrantes, jóvenes y mujeres como Tabita. ¿Cómo recuperar este tiempo



1,2%  
aumentó

la pobreza extrema en la Región del Biobío, según arroja la última encuesta Casen.

perdido? ¿dónde poner énfasis? La misma encuesta, que se aplica en Chile desde 1987, entrega algunas respuestas.

**Casen atípica**

En el orden natural de la Casen, la última versión debiera haberse aplicado en noviembre de 2019. El estallido social impidió que se desarrollara con normalidad. Y, luego, la pandemia llevó a cambiar la metodología.

Según explica Cecilia Pérez Díaz, académica de la Facultad de Ciencias Sociales de la Universidad de Concepción y ministra en Mideplan entre 2002 y 2006, hay varias diferencias para tener en cuenta.

“Esta Casen Pandemia hay que tomarla con mucha detención para compararla con años anteriores, porque siempre fue una encuesta de hogares, 260 mil más o menos, en todo el país, y en esta oportunidad se tuvo que hacer en forma telefónica, y además hay cosas que no preguntaron”, dice Pérez.

“Pero en el caso de la pobreza, se trata de una medición más estable, porque es por ingreso”, sostiene.

Aclarado esto, los resultados de la última Casen informan de un aumento tanto en la pobreza, como en la desigualdad.

“Esto nos vuelve a dos mediciones atrás, al 2015”, sentencia Pérez.

**Más pobreza y más desigualdad**

En la historia reciente del país, ninguna Casen había mostrado los resultados que tiene la última versión. Y es que, ni siquiera después de la crisis subprime de 2009, que golpeó fuerte al país, se vio una subida en la pobreza como la que provocó la crisis económica originada en la pandemia.

En la Casen 2009, aplicada después de la crisis subprime, la Región del Biobío mostró un nivel de pobreza del 35,1%, seis puntos menos que la Casen anterior.

“En Chile hace muchos años se decidió que en tiempos de crisis hay que gastar. En 2009, hubo un aumento de pobreza, por la crisis subprime, pero como el Estado

**FRASE**

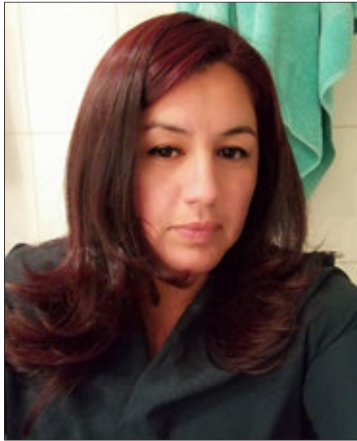

**“Ahora que hay menos contagios hay que levantarse, salir a buscar, dejar curriculum, jugársela”**

Elizabeth Soto, participante de programa de fomento al empleo, C-Lab.



**“Hay que desplegar políticas enfocadas a los grupos más vulnerables, jóvenes, mujeres y migrantes”**

Jaime Contreras, director de Magister en Políticas Públicas y Gobierno UdeC.



**“Lo más importante que puede hacer el Gobierno para la gente es preocuparse de que haya más empleo”**

Tabita Gómez, participante de programa de fomento al empleo, C-Lab.



**“Sin nuevas inversiones es complejo aumentar la empleabilidad con trabajos estables”**

Álvaro Ananías, Presidente de la CPC Biobío



**“De una vez por todas, hay que traspasar competencias a las regiones para que decidan estas políticas”**

Cecilia Pérez Díaz, académica de la Facultad de Ciencias Sociales UdeC.

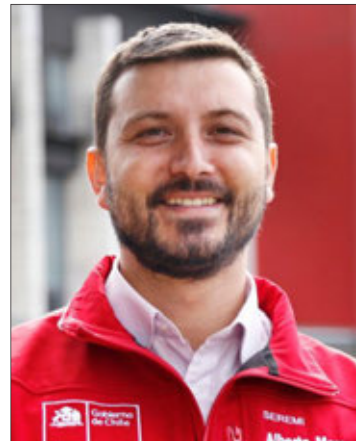

**“Sin la ayuda del Estado, el aumento en la pobreza y la pobreza extrema hubiera sido mucho mayor”**

Alberto Moraga, Seremi de Desarrollo Social en el Biobío.

chileno tenía una política anticíclica, se invirtió más dinero en los más pobres, para que la crisis no los impacte a ellos tan fuertemente”, explica Pérez.

Esto no pasó en 2020, y según la académica, hubo un retraso en la entrega de ayudas y en el fomento al empleo.

Jaime Contreras, director del Magister de Política y Gobierno de la UdeC, coincide. El especialista añade que los grupos más vulnerables fueron los más afectados. Esto es, jóvenes, mujeres y migrantes.

“La población más afectada es la población activa, es decir, jóvenes entre 18 y 29 años, y si se hace el análisis a grupos vulnerables como migrantes, se duplica. Se profundizan brechas”, señala.

La brecha a que se refiere contreras aumentó de forma sideral. El índice 10/10, que muestra la relación

de ingreso entre el 10% más pobre de país versus el 10% más rico, pasó de 30,4, a 416,6.

Es decir, si antes de la pandemia, el decil más alto percibía 30,4 veces más ingresos que el más bajo, ahora recibe 416,6 veces más.

“Esto no es nuevo. Una situación de riesgo, de desempleo, siempre afecta más a los más po-

bres”, relata Contreras. “Las pandemias son como los desastres, como las crisis climáticas, los más afectados son siempre los más vulnerables, y en este caso, especialmente las mujeres, que se tienen que quedar en la casa porque no solo hay menos empleo, sino porque los niños no pueden ir a sala cuna o al colegio”, señala Pérez.

**¿Cómo seguir?**

Elizabeth Soto es un ejemplo de cómo la pandemia llevó a las mujeres al desempleo. Ella cuenta que quedó cesante nada más comenzar la pandemia, y que recién pudo encontrar empleo en mayo. “Estuve dos años sin trabajo, fue muy difícil”, cuenta.

Soto también encontró empleo gracias a la iniciativa de Fundación Emplea y tanto especialistas como empresarios locales sostienen que todo apoyo a éste ámbito, es fundamental en si se quiere revertir el traspíe vivido con la pandemia.

Con matices.

Desde la Confederación de la Producción y el Comercio de Concepción, CPCC, señalan que “los desafíos de generación de empleo debieran, por una parte, estar enfocados en potenciar líneas de encadenamiento productivo desde las grandes industrias de la zona que fortalezcan el trabajo de las pymes locales y motivar el retorno de muchos trabajadores al mercado laboral formal”.

Para Cecilia Pérez, destinar recursos que protejan las fuentes de empleo, “no significa descuidar los subsidios, Chile tiene recursos para abordar el tema de esta forma”.

Estos subsidios, acota Jaime Contreras, deben tener un foco claro. “Hay que hacerse cargo de las brechas, y los recursos tienen que estar enfocados en los más afectados”, señala.

“Los bonos ayudan mucho, pero lo más importante para mí fue recuperar el empleo, eso cambia todo”, cuenta Tabita.

**OPINIONES**

Twitter @DiarioConcepcion.cl  
contacto@diarioconcepcion.cl

**Efecto del IFE está por verse, dice Gobierno**

El seremi de Desarrollo Social, Alberto Moraga, señala que la Casen muestra un claro retroceso. “Tenemos décadas de sostenido avance contra la pobreza, hasta ahora”, dice.

Según la autoridad, la fecha en que se realizó la encuesta, en 2020, hace que no se vean reflejados el impacto del Ingreso Familiar de Emergencia, así como de otras políticas de Gobierno, implementadas en

2021. “El impacto debiera ser menor ahora”, asegura.

Eso sí, los especialistas consultados indican que la respuesta del Gobierno a la crisis fue tardía. “Esto debió haberse aplicado antes, claramente”, señala Contreras

“Esto fue una crisis en el ingreso y el Gobierno respondió al comienzo con entrega de alimentos, no fue una respuesta adecuada”; afirma Cecilia Pérez.



# Política



## #NosCuidamos

**Richard Lepe, ingeniero mecánico**

“El llamado es a cuidarse, porque en Europa los rebrotes se están haciendo costumbre. Si nos quedamos en casa, evitaremos el contagio y seguir propagando la pandemia”.

PATRICIO KUHN, DELEGADO PRESIDENCIAL DEL BIOBÍO

# “La propuesta de Prmc no es perfecta, pero es mejor que lo que tenemos”

El último intendente del Biobío también salió al paso de las críticas durante el proceso de instalación y desestimó que la salida del ex gobernador de Arauco se haya debido a pasadas de cuentas partidarias.

Ángel Rogel Álvarez  
angel.rogel@diarioconcepcion.cl

Ya pasaron diez días desde que Patricio Kuhn (UDI) asumió como delegado presidencial del Biobío, tras ser el último intendente de la Región, y reconoció que los cambios se han notado. Ya no tiene la preocupación del Gobierno Regional (entre ellos la ejecución presupuestaria), no obstante, sí ha habido una recarga laboral al asumir las tareas de seguridad que correspondían al desaparecido cargo de gobernador de Concepción.

Pero más allá del nuevo escenario, en diálogo con Diario Concepción, Kuhn respondió los polémicos episodios que se generaron con la instalación de la nueva forma de administración, desde la salida del ex gobernador de Arauco, hasta las críticas de los funcionarios de la Intendencia. También habló de otros temas.

Sobre Óscar Muñoz dijo que su salida no fue ni por mala evaluación ni por “vendetta política”, como se rumoreó. “Él hace mucho tiempo que había manifestado su interés de volver al mundo municipal y, por otro lado, estaba la oportunidad de contar con el exalcalde, Mauricio Alarcón, que tiene una experiencia enorme”, sostuvo.

Respecto a los cambios internos, comentó que siempre ha tenido una buena relación con los funcionarios y aseguró que se requieren ajustes “pero de ninguna manera van a quedar personas complicadas o menoscabadas en su lugar de trabajo”.

Por cierto, justificó el gasto de \$9 millones en la instalación de un letrero en el edificio calle Prat. “Fue un solicitud nacional, no tiene que ver con un caso particular en la Región. Es importante que cada edificio público tenga una identificación. Es esencial. De hecho, hay que hacer algunas internas”, manifestó.

Insistió en lo anterior, incluso, si la figura del delegado presidencial



FOTO: CAROLINA ECHAGÜE M.

**PATRICIO KUHN** cumplió su primera semana como delegado presidencial en Biobío.

llegara a desaparecer, como lo plantean algunos candidatos a la Presidencia. “Eso es hipotético, lo que hay que tener claro ahora, es que tenemos un Gobierno Regional y un gobierno nacional, que tiene a sus representantes en cada una de las regiones, y ambos fueron electos por la ciudadanía”, comentó.

**Una oportunidad**

Que haya dos autoridades en la Región, dijo, es una oportunidad para trabajar mejor, sobre todo, con Rodrigo Díaz, a quien “conozco del mundo municipal”.

“No se trata de un monstruo de dos cabezas, sino que dos cabezas piensan más que una, y podemos trabajar unidos por la Región. Es una ventaja poder sincronizar el

trabajo y de forma colaborativa velar por el buen desarrollo de nuestra Región”.

Pero más allá de las buenas intenciones, es hecho que las autoridades tienen diferencias, y una de ellas apunta al Plan Regulador Metropolitano de Concepción (Prmr), que Kuhn apoya y enfatiza que se trata de una modificación, las mismas que se podrán seguir efectuando, aseguró.

“Este es un plan en constante cambio y yo creo que, por el convencimiento personal de haber trabajado en él cuando fui consejero regional (presidió la comisión que trabajó en el tema), es que la propuesta actual es bastante buena. No es perfecta, pero es mucho mejor que lo que tenemos y es importante decirlo. En este momento hay una desregulación y desactualización de la normativa vigente y es importante corregirlo”, manifestó.

Agregó que el plan “le devuelve a los municipios la posibilidad de autodefinir cuál es la utilización de sus propios territorios. Y eso se da porque el plan solo se preocupa de temas intercomunales, que afectan a más de una comuna”.

**- En su opinión, ¿qué tan dañino podría ser proponer la votación, por seis meses, como lo propone el gobernador, considerando que es un plan que se puede modificar?**

- Es que esto tiene un plazo legal, que se rige por la ley de urbanismo, y se contemplan etapas que se han ido cumpliendo, entre ellas, el proceso de consulta, cuyo número es histórico. No solo se hicieron consultas a la ciudadanía, también a los municipios y otros organismos. Son más de 1.500 observaciones y se resolvieron. Entonces, en mi opinión, es importante que ese trabajo no se pierda.

**OPINIONES**

Twitter @DiarioConcepcion  
contacto@diarioconcepcion.cl



# Política

Marcelo Castro Bustamante  
marcelo.castro@diarioconcepcion.cl

Tras las primarias del domingo pasado hubo un concepto que comenzó a repetirse entre los dos candidatos ganadores: el centro.

No hablamos de las ciudades, sino que ese apetecido bolsón de votos que implica el denominado centro político que en los últimos comicios ha resultado muy esquivo para algunos candidatos y termina siendo apetecido por todos, ya que puede llegar a desequilibrar el resultado de una elección.

La alta votación de Gabriel Boric el pasado domingo, que superó el millón de votos a nivel nacional, corrió el cerco hacia ese electorado más conservador, habituado a los postulantes de la otrora Concertación y que por cerca de 20 años le otorgó el poder.

Pero ahora estos votantes parecen estar huérfanos y estén en la búsqueda de algún candidato con quien sentirse representados, mientras que los postulantes atesoran a estos electores, ya que pueden marcar la diferencia en momentos culminales.

## ¿Existe el centro?

Para las académicas consultadas, el centro político en este minuto representa un conjunto de muchos postulados tanto de derecha como de izquierda. Pero cuesta que el electorado defina a una persona como similar a raíz de la liquidez que están teniendo los votantes.

Susana Riquelme, de la UBB, consideró que "la idea de centro político podría entenderse como aquellos conglomerados políticos que se caracterizaron por establecer acuerdos y buscar alianzas con distintos sectores, a fin de lograr reformas paulatinas, moderadas y que tiendan a estabilizar al país, pero sin claridades sobre su rumbo político, generando acciones en la medida de lo posible y con poco ímpetu de cambio". Esto lo ejemplifica con la extinta Concertación.

Agregó que hoy es difícil hablar y encontrar este centro político a raíz de los cambios sociopolíticos que vive el país.

Su par de la UDD, Lesley Briceño, apuntó a que el centro es una mezcla de ideas de derecha e izquier-



TODOS LOS CANDIDATOS buscan esos votos, ya que pueden ser definitorios en la elección.

DE CARA A NOVIEMBRE

# La búsqueda del centro: el preciado botín presidencial

Estos votos podrían desequilibrar las elecciones y son varios los interesados en conquistarlos. Pero, ¿qué es el centro y quiénes representan este espectro tan mencionado en el mundo político?

# 23

## de agosto

es la fecha que vence el plazo para inscribir las candidaturas para los comicios de noviembre.

### La ex Concertación

representó por años al centro político. Ahora, ese electorado parece estar huérfano.

da, o sea, lo intermedio entre los extremos. "No hay una ideología clara, como si lo hay en otras tendencias. Es más bien un discurso adoptado por partidos que no buscan radicalizarse. Son puntos de vista intermedios y ahora el eje también ha mutado a temas valóricos, derechos medioambientales y otros más que el eje izquierda o derecha".

Jeanne Simon, de la UdeC, concuerda con Briceño en que el "centro" es una moderación de los extremos y lo compara con el concepto clase media. "Es una posición más bien moderada con ciertos puntos en común con la derecha como también la izquierda. Prefiere cambios incrementales por

sobre cambios bruscos. El centro político debe ser pluralista, abierta a distintas perspectivas".

Lo anterior, Simon lo ejemplifica con varios casos. Durante el Siglo XX, dijo, el Partido Radical (PR) y la DC representaron a ese centro tan requerido en la actualidad.

Ahora, las postulantes Paula Narváez y Yasna Provoste son de centro, mientras que Gabriel Boric puede ser considerado de centro izquierda y Sebastián Sichel de centro derecha.

### Proyectos políticos

Al interior de las candidaturas que resultaron triunfadoras en las primarias miran con muy buenos ojos

este grupo de electores.

Rodrigo Castillo, vocero de la campaña de Gabriel Boric en la zona cree que este tipo de votante quiere cambios, por lo que deben fijarse en la forma en que estos se producirán y así evitar un "realismo sin renuncia". "En esta elección se necesita una amplia gama de votantes, a la gran mayoría de personas, más allá de Apruebo Dignidad. Ellos podrían influir, al igual que aquellas personas que antes no votaban y ahora lo están haciendo", dijo.

Castillo cree que en este grupo se encuentran los "huérfanos" de la Concertación y ellos pueden ser el voto a conquistar. "Con ese votante está en juego como se ejecutan las propuestas del programa, más que la profundidad de este", comentó.

El vocero de la campaña de Sebastián Sichel, Sergio Giacaman, apuntó que este votante se puede conquistar con el mensaje de similitud de historias. "La mayoría de los chilenos son independientes, gente de esfuerzo, trabajadores y creen en las ideas de la libertad. En eso, Sebastián Sichel es el fiel reflejo de la clase media. Por lo que lograr este voto es casi innato ya que se mueve por convicciones, quedando reflejado en sus convicciones al renunciar a los partidos cuando tuvieron un giro", dijo.

### OPINIONES

Twitter @DiarioConce  
contacto@diarioconcepcion.cl

Alta Dirección Pública  
Servicio Civil

---

Nuevo concurso público para:

Director/a  
Servicio de Salud Arauco

Postulación hasta el 9 de agosto 2021

Amplía plazo de postulación de concurso ya iniciado:

Director/a  
Hospital Dr. Víctor Ríos  
Ruiz de los Ángeles  
Servicio de Salud Biobío

Postulación hasta el 02 de agosto 2021

Infórmate y postula  
[www.serviciocivil.cl](http://www.serviciocivil.cl)



## Ciudad



## #NosCuidamos

**Benjamín Morales, estudiante**

“Yo me cuido para proteger a mi familia y a mis amigos, porque quiero que se termine pronto esta pandemia y para eso espero pronto vacunarme igual. Tienen que cuidarse, porque los niños necesitamos sanos a nuestros familiares. No es bueno que la gente se muera”.

INFORMÓ LA SEREMI DE SALUD

# Proceso de inoculación contra la Covid-19 llega a un 88.1% en Biobío

Mauro Álvarez S.  
mauricio.alvarez@diarioconcepcion.cl

Ante la necesidad de lograr un mayor testeo y trazabilidad en la Región, la Seremi de Salud y Fonasa dieron a conocer que el test rápido para detección de antígenos de Sars CoV2, ya cuenta con codificación y cobertura en el sistema público de salud.

Lo anterior es relevante, ya que al ser gratis en el servicio público y con un copago de \$4.000 para afiliados a Fonasa que se atienden en el sector privado reduce brechas y permite conocer posibles contagiados asintomáticos más rápidos.

“Al 19 de julio, sólo en la red de salud pública, han sido practicados un total de 19.433 antígenos, 16.610 de ellos negativos, que equivalen al 85%; y 2.848 positivos (15%)”, comentó el seremi de Salud, Héctor Muñoz.

Agregó que “Para personas asintomáticas, también está disponible la toma de PCR por búsqueda activa, dispuesta tanto en la red asistencial como en los puntos de testeo que dispone cada día la Autoridad Sanitaria”.

Lo que es muy relevante, puesto que a mayor detección, por parte del Minsal, tanto por antígeno, como por PCR, será más fácil controlar el avance de la pandemia, que al 23 de julio, dio a conocer 138 nuevos contagiados de Covid-19 en Biobío, con un total de 932 activos y un acumulado de 147.766 casos.

**Pese a avance en la vacunación, Salud intensifica la pesquisa de casos y detalló que test de antígenos ya cuenta con cobertura en el sistema público de salud.**



AL 19 DE JULIO se practicaron 19.433 test en el sistema público de salud.

**Más de un millón de personas de**

la Región han sido vacunadas. Concepción lidera la tasa con 190.410 con dos dosis y 6.432 con solo una inoculación.

## Aumento de vacunación

La baja de contagios se relaciona directamente con la cantidad de personas vacunadas con esquema completo en la Región, la cual llega al 88,1% (1.290.996), tanto con do-

sis única, como con dos.

Sin embargo, pese a que Concepción concentra la mayor cantidad de personas inoculadas del Biobío (190.410 con ambas dosis y 6.432 con dosis única), es la comuna que

mayor tasa de activos presenta.

En detalle, la capital regional dio cuenta de 120 activos; seguida de Coronel, con 104 casos; y Talcahuano, con 99, informó Salud.

No obstante, la realidad podría

mejorar, ya que cada vez hay más consciencia de la relevancia de contar con el esquema completo, más aún con la libertad que conlleva contar con el pase de movilidad, que permite retomar poco a poco, la cotidianeidad pre pandemia.

En ese sentido, una encuesta llevada a cabo por el Instituto de Políticas Públicas en Salud de la Universidad San Sebastián (Ipsuss), aplicada entre el 5 y 15 de julio a 1.063 personas mayores de 18 años, señaló que un 73% consideró que la vacuna debe ser obligatoria, mientras que un 25% opinó que debe seguir siendo voluntaria.

“Las vacunas han sido bien recibidas por parte de la población, como una de las medidas más efectivas de protección contra la Covid-19, lo que se manifiesta con la importante adhesión al proceso de inmunización”, precisó el director ejecutivo de Ipsuss, Arturo Zúñiga.

En cuanto a la ocupación de camas críticas, el Minsal detalló que, en UCI quedan 36 disponibles de un total de 275 y en UTI 44 de 167. Sobre fallecidos, estos aumentaron en 8, sumando un total de 2.749 desde que se desató la pandemia.

## OPINIONES

Twitter @DiarioConcepcion  
contacto@diarioconcepcion.cl

FOTO: MUNICIPALIDAD DE CHIGUAYANTE



EL CENTRO busca dar respuestas en salud a 14 mil vecinos.

## Finalizan obra de Cefam Valle La Piedra

Entregar servicios sanitarios a más de 14 mil vecinos, concentrados en su mayoría en el sector borde cerro de Chiguayante, es la finalidad del Centro de Salud Familiar “Valle La Piedra”, el cual está pronto a ser entregado, pues está completamente terminado.

El recinto que cuenta con un 95% de implementación, tendrá equipamiento de última generación y diez salas de atención multipropósito, salas de reanimación, vacunatorio, curaciones, podología, toma

**El recinto de salud presenta un 95% de implementación y contará con equipamiento de última generación, salas especiales y una moderna ambulancia.**

de muestras, estimulación temprana, esterilización y sala multiuso, además de una moderna ambulancia para el traslado de pacientes

ante situaciones de emergencia.

“Tiene una categoría de hospital, de baja complejidad y además cuenta con una tremenda infraestructura que está esperando entregar el mejor servicio”, detalló el alcalde Antonio Rivas.

Por su parte, el director del SSC, Renato Medina, comentó que “el Cefam se encuentra en la etapa de resolución de observaciones, para posteriormente comenzar con la autorización sanitaria y la recepción municipal”.



## Ciudad

CASI 3.000 CORRESPONDEN A ENFERMEDADES GES

# Biobío tiene más de 35.000 cirugías pendientes producto de la pandemia

Ximena Valenzuela Cifuentes  
ximena.valenzuela@diarioconcepcion.cl

Durante años Carmen Amigo sufrió dolores en su cadera izquierda, originados por una caída de una escalera, molestias que se intensificaron con el tiempo y que tras una serie de exámenes revelaron una artrosis de cadera con limitación funcional severa, por la que fue ingresada al plan de Garantías Explícitas de Salud (GES) en abril de 2019, el plazo máximo para su cirugía era diciembre de ese año.

Las listas de espera tradicionales del sistema público de salud, el estallido social en que muchas atenciones disminuyeron y la llegada de la pandemia extendieron la espera de ocho meses hasta el 12 de julio de este año, cuando entró a pabellón tras la activación de cirugías mayores que inició el Minsal, al aumentar la disponibilidad de camas críticas.

“Desde que me avisaron de la operación fue todo rápido, en menos de 15 días me habían operado. Aún estoy con dolor, pero sé que pasará y que con la prótesis mejorará mi calidad de vida, por ejemplo, podré caminar sin la necesidad de apoyarme en un bastón”, comentó Amigo.

Como ella son más de 35.000 las personas de la Región que integran las listas de espera para cirugía y que ahora, gracias a la baja de contagios y a la menor demanda de camas críticas, hoy el sistema cuenta con 42 UCI y 56 UTI disponibles para atender intervenciones pendientes.

A nivel regional hay 34.764 cirugías del tipo electivas, es decir, las que se pueden programar, pendientes confirmó el coordinador de Redes Asistenciales de la Macrozona, Carlos Vera, quien, además indicó que a dichas intervenciones se deben agregar otras 2.084 correspondientes al sistema de Garantías Explícitas en Salud, como la endoprótesis total de cadera a la que accedió Amigo, que se están comenzando a normalizar.

Artrosis de cadera, cáncer cérvico uterino y de otros tipos, así como cirugías de escoliosis, hernia del núcleo pulposo, hipoacusia, válvula cardíaca y tumores primarios son parte de las cirugías GES pendientes en la Región.

En el caso de las intervenciones que están fuera del GES están partiendo con neurología y neurocirugía, cardiología, ginecología y obs-

**Artrosis de cadera, escoliosis y hernias del núcleo pulposo son parte de las intervenciones que se están comenzando a retomar. Se requiere mantener una alta disponibilidad de camas críticas para avanzar en el proceso.**



**YA COMENZARON** a retomar las cirugías pendientes, la mayoría del tipo programadas, que no implican un riesgo vital para los pacientes, por lo que se podían aplazar:

tetricia, además de cirugía en las áreas de oftalmología, otorrinolaringología, cabeza y cuello, plástica y reparadora, gastroenterología, traumatología y dental.

Precisamente el área dental fue una de las que más retraso tuvo en la atención, pues antes en el mismo espacio de atención podían haber cuatro sillones y un técnico odontológico podía colaborar con dos pacientes, ahora con la pandemia, comentó Vera, se pueden tener dos sillones y la labor del técnico se limita a un usuario lo que reduce las posibilidades de atención.

“Tenemos pendientes muchas cirugías oftalmológicas, con mucha gente esperando operaciones

de cataratas (...). Por eso le pedimos a la población que actualice sus celulares porque van a empezar a ser llamados”, aseguró el coordinador de Redes Asistenciales de la Macrozona.

Muchas personas, dijo Vera sin precisar cifra, actualmente están en camas básicas y medias de los hospitales esperando ser operados.

Si bien, la idea es avanzar lo más posible en la regularización de cirugías, dicho avance dependerá, según explicó Vera, del comportamiento de la pandemia y, obviamente de la disponibilidad de camas críticas, pues si suben los contagios y se vuelve a tener un alza de demanda de hospitalización, nuevamente debe-

rían restringirse.

El diputado Enrique van Rysselberghe valoró la reactivación de cirugías, especialmente de los pacientes con enfermedades GES, pues “son las que generan un mayor empeoramiento en la calidad de vida de los pacientes, por lo tanto es indispensable que todos -y no sólo las personas que están esperando una operación- redoblemos nuestro esfuerzo y nos sigamos cuidando, porque en la medida que continúen bajando los casos de coronavirus vamos a poder retomar el máximo de las cirugías que están pendientes desde el año pasado”.

El parlamentario llamó al Minsal a evaluar de manera diaria la situación

de la red de salud, de manera de aumentar las cirugías GES, en la medida que exista disponibilidad.

Adelantó que en la próxima discusión de la Ley de Presupuestos 2022 solicitará una partida especial, tanto para las patologías Auge como para las que no pertenecen a dicho plan.

“Es urgente que como país enfrentemos todas las externalidades que ha provocado esta pandemia, en especial las que dicen relación con la salud y la calidad de vida de los chilenos. Lamentablemente, el coronavirus provocó que muchas cirugías quedaran pendientes, por lo tanto en la Ley de Presupuesto vamos a plantear como punto central una solución a este problema, que afecta principalmente a las personas más vulnerables y de clase media”, señaló Van Rysselberghe.

### Descomplejización de camas

Tras la baja de casos nuevos y de la demanda de camas críticas, en el sistema hospitalario se han descomplejizado 19 camas UCI y cinco UTI, con las que la Región ahora totaliza 281 y 170 respectivamente.

Dicha descomplejización, explicó Vera, no sólo servirá para dar descanso a los trabajadores de la salud destinados a áreas críticas, sino que también contribuirá a recuperar pabellones, áreas de pre y post operados, además de las pediátricas que en invierno son muy necesarias ante la circulación de otros virus respiratorios.

Recordó que antes de la pandemia la Región tenía 97 camas UCI las que claramente no darían abasto para atender la demanda actual que involucra en el sistema hospitalario a 350 pacientes Covid y más de 1.600 de otras patologías. “Por eso no hay un número exacto al que podamos decir que vamos a llegar”, comentó.

La autoridad sanitaria llamó a los pacientes crónicos a retomar sus controles presenciales, asegurando que la salud pública cuenta con todos los protocolos para una atención segura. “Esperamos que la población nos ayude en mantener la baja en los casos y así poder atender otras patologías y las listas de espera”, comentó y destacó que la Región es una de las pocas que han reactivado las cirugías.

### OPINIONES

Twitter @DiarioConce  
contacto@diarioconcepcion.cl



Ximena Cortés Oñate  
contacto@diarioconcepcion.cl

El espacio fundamental donde desarrollarnos como persona es la familia. Sin embargo, este concepto ha ido cambiando con el tiempo, no solo en cuanto a los tipos de familia, sino que también con respecto a las dinámicas internas que se generan en ellas.

La familia es la base de la socialización de las personas para insertarse en el mundo, en su comunidad y su cultura. Así lo sostiene la psicóloga y terapeuta familiar Maruzzella Valdivia, para quien "la familia es el lugar donde se satisfacen las necesidades básicas: la alimentación, la salud, todo lo que tiene que ver con necesidades físicas, pero también lo emocional: sentirte parte de algo, querido, apoyado, protegido. Todo lo que implica el vínculo primero se da en la familia. Este concepto sigue siendo potente y muy relevante para el desarrollo de las personas en la sociedad actual".

En la antigua Grecia, antes del surgimiento de la filosofía o pensar conceptual, poetas como Hesíodo interpretaban el origen del mundo y de los poderes naturales recurriendo a un modelo genealógico de relaciones entre dioses: las fuerzas naturales, como el océano, el rayo o la noche, eran dioses que se unían para tener hijos y formar descendencia. Con ello, dice Sergio Montecinos, las grandes fuerzas de la naturaleza parecían quedar 'conectadas', como una gran familia. "Es interesante que la relación natural 'familia', tal vez por ser la más 'próxima' al ser humano, haya servido en los primeros pasos de la cultura occidental como modelo para comprender la naturaleza en su conjunto", señala.

Montecinos es Doctor en Filosofía y profesor asistente del departamento de Filosofía de la Universidad de Concepción. A su juicio, "los aspectos más decisivos para el desarrollo del concepto de familia dependen del punto histórico en el que nos situemos, sin por eso descartar que puedan encontrarse mutuamente implicados en diversas épocas, incluida la nuestra".

En ese sentido, identifica cuatro momentos: el primero, ubicado en el origen de este concepto, reconocería como determinantes los aspectos biológico-funcionales. Posteriormente menciona el aspecto religioso, que se conecta con la enorme influencia que el cristianismo ha tenido en Occidente (sin reducirse solo a ella). En un tercer momento, señala que el paradigma "naturalista" del concepto de familia comienza a ser reemplazado por un paradigma secular que enfatiza su dimensión subjetiva. "Es decir, se trata de vínculos que efectivamen-



**La familia, como unidad social fundamental, ha experimentado múltiples cambios los que parecen acentuarse en estos tiempos.**

**Flexibilizar el concepto y erradicar ciertos sesgos discriminatorios del derecho de familia en Chile son algunas de las claves que identifican cuatro especialistas, como una manera de responder a la evolución de las relaciones familiares.**

te tienen una dimensión natural, pero son en definitiva productos simbólicos de relaciones entre sujetos que no se reducen a ser pura expresión de una naturaleza necesaria", dice.

Finalmente, Montecinos señala que "en los años 70 hubo una fuerte crítica al concepto de familia por parte de autores como Althusser, quien en su texto *Ideología y aparatos ideológicos de Estado* sostiene que la familia es uno de los aparatos del Estado capitalista destinado a formar a individuos dentro de una determinada ideología en el interior de la esfera privada. En contraste con esto, los aparatos represivos del Estado, como la policía, operarían más bien en la esfera pública. Reconociendo el valor crítico de esta contribución, considero,

empero, que el concepto de familia de Althusser no es suficiente para pensar el concepto de familia en la sociedad actual".

En esta evolución histórica del concepto, hoy ya no se considera la existencia de solo un tipo de familia, sino de distintos. Esa heterogeneidad va más allá de la forma de organización, extendiéndose también a las actividades que realizan los integrantes de las familias.

La socióloga Lucía Saldaña señala que "el análisis sobre las familias ha cambiado en las últimas décadas desde una mirada unívoca hacia la visibilización de la pluralidad de configuraciones familiares existentes, recogiendo la diversidad de realidades y la necesidad que éstas sean abordadas desde la política pública".



**“Todo lo que implica el vínculo primero se da en la familia. Este concepto sigue siendo potente y muy relevante para el desarrollo de las personas en la sociedad actual”.**

Maruzzella Valdivia.



Doctora en Sociología y Directora de Equidad de Género y Diversidad de la Universidad de Concepción, explica que la familia tendía a ser vista desde enfoques institucionalistas o funcionalistas, pero en la actualidad se han ido incorporando perspectivas más relacionales. “Uno de los principales cambios es el reconocimiento de niñas y niños como seres que no solo detentan derechos, sino que además tienen capacidad de agencia y decisión sobre sus propias vidas. Esto se ejemplifica en corrientes de crianza respetuosa que buscan materializar esta mirada desde las propias familias y las instituciones educativas, quedando pendiente su correlato desde la institucionalidad del Estado”.

#### A la chilena

En lo que dice relación a las regulaciones legales, el abogado David Quintero comenta que el derecho de familia se ha ido civilizando: “se ha ido apartando progresivamente de la barbarie. Muy lentamente desde 1884, y más aceleradamente desde 1998 hasta ahora”.

Ese proceso civilizatorio no ha concluido, agrega, afirmando que se trata de “un derecho en tránsito desde una sociedad cerrada a una sociedad más abierta”.

A juicio del magister en Filosofía Moral y académico de las universidades de Concepción y de Valparaíso, “ya no es viable pretender ser una especie de ‘último faro moral de occidente’, ni menos vernos como una suerte de ciudadela sitiada ante las reformas implementadas por países vecinos y en todo el resto de occidente”.

En esa línea, sostiene, el concepto de familia “es el que más ha evolucionado, ante el paradójico asombro de varios ilustres historiadores del derecho en Chile; más de alguno se ha mostrado visiblemente consternado”.

Y continúa: “Hoy el derecho de familia experimenta una evolución acelerada (¡y en buena hora!). Los principios que lo informan cambian, sin exagerar, casi año a año. Después de muchos años de estancamiento normativo, en que el derecho ha operado como obstáculo

para el cambio social, por fin se ha roto el dique, y las aguas de la moral social comienzan a inundar la regulación de familia, aunque sea ‘a la chilena’: Divorcio a la chilena, aborto a la chilena, plena capacidad de la mujer a la chilena, igualdad jurídica a la chilena, declaraciones legislativas rimbombantes, pero insuficientes”.

Quintero va más allá: “Como muy lúcidamente señaló el profesor Mauricio Tapia, la ley de matrimonio civil no introdujo el divorcio en Chile, sino que lo democratizó, pues antes del año 2004 existían las nulidades de matrimonio por incompetencia del oficial de registro civil”.

Producto de ello, o viceversa, la familia se ha ido modificando, flexibilizando con respecto a lo que era 50 años atrás. Valdivia, quien además es académica del departamento de Psicología de la Universidad de Concepción y subdirectora de Equidad de Género y Diversidad, señala que, “si bien hoy la familia sigue siendo un concepto muy potente y continúa teniendo las funciones nutricias y socializadoras para las personas, hoy hay que mirarla desde otra perspectiva”.

Construida de maneras diversas, la familia tradicional, clásica, que teníamos hace 50 años o antes, formada por un padre, madre y varios hijos, hoy se ha modificado. Valdivia dice que “si bien existen estas familias tradicionales hoy, y siguen

siendo válidas, vemos una gran cantidad de diferentes conformaciones, como familias monoparentales -mayormente una madre con sus

hijos, aunque también puede ser un padre con sus hijos-, familias reensambladas, donde tenemos madre, padre, con hijos, con hermanos de un primer matrimonio de la mamá, o del papá, y los hijos de ambos; y también hay familias ampliadas, con abuelos, abuelas, etc. Esta gama de familias es igual de importante, hay que considerarlas y validarlas porque cumplen las mismas funciones”.

#### Dinámicas relacionales

La cada vez más acentuada exi-

gencia de transformación o “adecuación” que ha venido experimentando en el último tiempo el concepto de familia tiene, desde la perspectiva de Montecinos, múltiples causas “principalmente relacionadas con la transformación de la sociedad, pero también con el desarrollo de la tecnología”.

A su juicio, la incorporación de la mujer al mercado de trabajo, la transformación del mismo mercado de trabajo en el contexto de un mundo cada vez más interconectado, la lucha por el matrimonio igualitario, el esquema de adopción homoparental, el desarrollo de tecnologías de fertilización que no dependen del acto sexual, entre otros, han venido a cuestionar, tal vez no el concepto de familia en sí, sino los roles de los miembros que la conforman.

“En un esquema tradicional cada miembro de la familia tiene un papel que le viene dado por naturale-

*Continúa en pág. 12*

## Libros recomendados

**Las lógicas del cuidado infantil. Entre las familias, el Estado y el Mercado**, Valeria Esquivel; Leonor Faur y Elizabeth Jelin. IDES, 2012.

**Terapia familiar sistémica: Aspectos teóricos y aplicación práctica**, Carmen Bermúdez, Eduardo Brik. Síntesis, 2010.

**Terapia familiar y de Pareja**, Arturo Roizblatt. Mediterráneo, 2006.

**El mundo ético. Ensayos sobre la esfera del hombre en la filosofía de Hegel**, Carla Cordua. Anthonpos, 1989

**El segundo sexo**, Simone de Beauvoir. Cátedra, 1998

**El origen de la familia, la propiedad privada y el Estado**, Friedrich Engels. 1884.

**Razones prácticas. Sobre la teoría de la acción**, Pierre Bourdieu. 1994.



**“Para adecuar la legislación de familia en Chile a la realidad social del siglo XXI y a la evolución que han experimentado las relaciones familiares, es importante erradicar prontamente algunos sesgos discriminatorios injustificados del derecho de familia en Chile”.**

David Quintero.



# Humanidades

Viene de pág.11

za (por ejemplo: al hombre el ser jefe de familia), pero ahora ese papel parece verse cuestionado en su carácter `natural`, y se muestra sujeto a relaciones sociales y jurídicas de reconocimiento, e incluso a decisiones personales como de si se quiere o no tener un hijo sin la necesidad de tener una pareja. En ese sentido, la conocida frase de Simone de Beauvoir `no se nace mujer; se llega a serlo`, me parece que refleja la conciencia actual de que las identidades y roles que desempeñan los individuos, también en la esfera familiar, no se encuentran determinadas enteramente por la naturaleza”, sostiene el filósofo.

Saldaña agrega que, en términos generales, todo cambio en las configuraciones familiares se expresará en las dinámicas relacionales y los arreglos domésticos que éstas definan.

“Como en toda organización social, su complejidad se verá reflejada en los roles y funciones de sus integrantes, los mecanismos de toma de decisiones, los modelos de crianza, entre otros aspectos influidos por su composición. Las etapas de la vida familiar también impactan las dinámicas familiares, ya que no es lo mismo tener dos hijos menores de cinco años, a tener dos adolescentes terminando su educación escolar, o estar al cuidado de adultos mayores, en términos de exigencias para el grupo familiar”, explica la socióloga.

“Si sumamos a esto el hecho de que en las sociedades modernas existe una tendencia a la adopción (libre o no) de formas de vida más individualistas y, en consecuencia, la gente cada vez se casa menos y tiene menos hijos, entonces podríamos decir que el concepto de familia ha venido debilitándose en cuanto `célula` básica de la sociedad”, aporta Montecinos.

El filósofo aclara, eso sí, que “no diría que se trata de una total desaparición de la importancia de este concepto, pero creo que su vigencia

en el futuro depende de su capacidad de adaptación a las nuevas formas de vida y de relaciones sociales que están surgiendo, de que no sea un concepto fijo que fundamente su rigidez en la consideración de aspectos naturales del ser humano. Si el concepto de familia es flexible y puede ser resignificado para acoger a nuevas formas de vida humana, me parece que su vigencia e influencia en las sociedades modernas podría mantenerse o incrementarse”.

A su juicio, es necesario que exista una política de derechos sociales por parte del Estado destinada a fomentar a la familia. “La idea es que formar un proyecto familiar no sea tan duro, no represente un riesgo de caer en la pobreza o de carecer del tiempo de calidad necesario para el cuidado de lo/as hijo/as. Por ejemplo, en países como Alemania, el permiso posnatal no solamente es de un año, sino que puede ser dividido entre los dos miembros del matrimonio, lo cual es un reconocimiento expreso a que hoy en día el rol del cuidado de los hijos no tiene por qué recaer necesariamente en la mujer”, dice.

En ese contexto, desde lo legal, Quintero sostiene que, para adecuar la legislación de familia en Chile a la realidad social del siglo XXI y a la evolución que han experimentado las relaciones familiares, es importante erradicar prontamente algunos sesgos discrimina-

torios injustificados del contenido del derecho de familia en Chile.

“Destacaría, principalmente, tres reformas urgentes: aprobar el ma-



**“Las familias siguen siendo una unidad social fundamental. Ejercen un rol gravitante en propiciar modelos de relaciones sociales que pueden ser o no respetuosos, inclusivos, igualitarios, honestos, empáticos, entre otros aspectos decisivos para la vida social futura”.**

Lucía Saldaña.

Montecinos ahonda aún más en el tema: “debemos distinguir entre matrimonio y relación familiar. Creo que en la sociedad actual hay conciencia de una realidad no muy feliz: que los proyectos matrimoniales muchas veces fracasan y por motivos muy diversos. Por mucho que esto contradiga un concepto más rígido de matrimonio y familia es imposible negar este factum y aquí es donde nuevamente señalo la pertinencia y necesidad de un concepto flexible de familia”.

Para él, algunos elementos del concepto de familia nos muestran, en la esfera íntima, “una manera de afrontar problemáticas propias de la sociedad civil, una luz que nos indica cómo poder pasar desde un modelo de sociedad entendido como un conjunto de individuos aislados que persiguen cada uno su propio bien, a una comunidad fundada en la confianza, la solidaridad, el reconocimiento del otro y de un bien común”.

Saldaña concuerda con él: “las familias, en su heterogeneidad, siguen siendo una unidad social fundamental, ya que están encargadas de la socialización primaria de las personas desde su temprana infancia, ejerciendo un rol gravitante en propiciar modelos de relaciones sociales que pueden ser o no respetuosos, inclusivos, igualitarios, honestos, empáticos, entre otros aspectos decisivos para la vida social futura”.

En ese sentido, señala que “la generación de condiciones óptimas para el desarrollo de la vida familiar requiere de la corresponsabilidad social de los cuidados, sobre todo en sus etapas críticas. En particular, desde los feminismos se ha hecho énfasis en la necesidad de evidenciar las desigualdades y prácticas subordinadoras que las familias reproducen, contribuyendo a la perpetuación del orden de género”.

trimonio igualitario (eliminando la diversidad de sexo como requisito para contraerlo), modificar la sociedad conyugal como régimen matrimonial supletorio (hasta hoy, el marido sigue siendo jefe de la sociedad conyugal y, por tanto, administra no solamente los bienes sociales, sino que también los bienes propios de la mujer) y reformar la ley de adopción”, señala.

## Flexibilizar el concepto

Las diversidades de familia de hoy son muchas porque ya no están asociadas a un “matrimonio para toda la vida”, señala Valdivia. “Ya no están estos preceptos que eran fundantes hace años atrás. La familia sigue siendo para toda la vida, pero lo que quizá no lo es, es el matrimonio, la pareja. Esta pareja puede romperse, pero el rol de padre o madre sigue, se sigue estando presente. Se rompe la pareja y se transforma en una familia distinta”, sostiene.

La sicóloga agrega que “eso también ha cambiado los roles que cumplimos y las dinámicas internas. Antes eran roles bastante fijos: padre proveedor, madre cuidadora, que se preocupa de los hijos, hijas y de la casa. Hoy en día cumplimos ambos estos roles. Sabemos que, en Chile, por nuestra estructura, somos más las mujeres las que tenemos ese rol, pero eso está cambiando y tengo esperanza que sea más equitativo”.



**“Si el concepto de familia es flexible y puede ser resignificado para acoger a nuevas formas de vida humana, me parece que su vigencia e influencia en las sociedades modernas podría mantenerse o incrementarse”.**

Sergio Montecinos.

## OPINIONES

Twitter @DiarioConce  
contacto@diarioconcepcion.cl





**Sonia Inostroza**, trabajadora independiente

“Yo me cuido y me quedo en casa por dos motivos muy importantes. El primero es que, favorablemente, puedo trabajar desde mi propio hogar y el segundo es porque quiero estar sana para ver y disfrutar a mis nietos”.

ESTRUCTURA BIOLÓGICA CONTROLA ACTIVIDAD COGNITIVA, MOTORA Y MUCHOS PROCESOS FÍSICOS O FISIOLÓGICOS

# Neurociencia: potencial de entender el cerebro para aportar al bienestar

Natalia Quiero Sanz  
natalia.quiero@diarioconcepcion.cl

Representa el 2% del peso corporal, gasta cerca del 20% de la energía y oxígeno que consume el organismo, transporta la información a más de 430 kilómetros por hora y controla actividades cognitivas, motoras y comportamientos, y muchos procesos físicos o fisiológicos. Eso y más es el cerebro, cuyo papel se releva cada 22 de julio con su Día Mundial. No en vano esta estructura biológica es uno de los órganos vitales, rotunda verdad que no quita que para los expertos el cerebro siga siendo menos certezas y más misterios que están desafiados a desvelar para entender en profundidad su funcionamiento de la mano de la neurociencia, disciplina interdisciplinaria que involucra diversos campos para estudiar todos los aspectos del sistema nervioso, desde su estructura y procesos hasta comportamientos.

Su desarrollo ha permitido avanzar en nuevos conocimientos, vertiginosamente en las últimas décadas, pero seguir respondiendo preguntas sobre la función cerebral es un reto constante y global. Y desde la Universidad de Concepción (UdeC) se trabaja para revelar enigmas desde un interés que trasciende a la curiosidad científica y lo guía la convicción de que comprender este órgano puede y debe impactar en mejorar la calidad de vida de las personas y la sociedad, coinciden Mabel Urrutia y Luis Aguayo, académicos de la Facultad de Educación y Ciencias Biológicas respectivamente, quienes desde sus distintas experticias y junto a sus grupos llevan años desarrollando líneas de estudio centradas en la neurociencia para contribuir a esa mejora.

## De patologías a relaciones

Entendiendo más cómo funciona el cerebro se podrían hallar causas y/o mejores terapias o cura a patologías neurológicas o mentales (13% de las causas de enfermedades en el mundo) hasta hoy incurables como adicciones (son crónicas), el Parkinson, la esquizofrenia y el Alzheimer (principal causa de demencia) o sa-

Este órgano vital sigue siendo un misterio y científicos de la UdeC avanzan para comprender más su función; un reto global para mejorar la salud y calidad de vida.

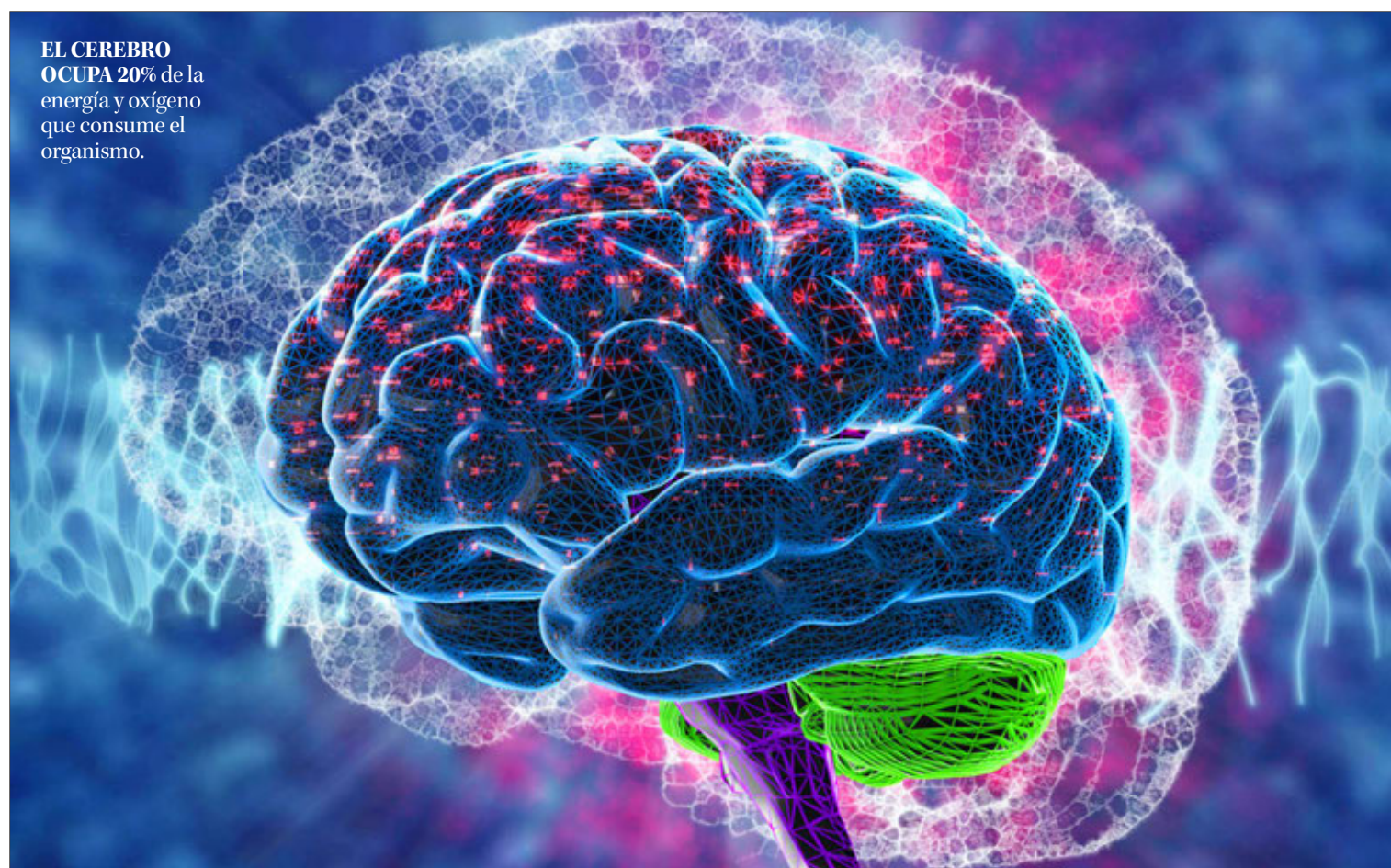

**EL CEREBRO OCUPA 20%** de la energía y oxígeno que consume el organismo.

ber si se puede prevenir alguna. Luis Aguayo, doctor en Ciencias y director del Laboratorio de Neurofisiología y del Programa de Neurociencia, Psicología y Salud Mental (Nep-sam), destaca que allí hay importantes incógnitas que se busca y deben responder con la neurociencia y espera aportar con su grupo. En Nep-sam, el foco de estudio son mecanismos celulares y moleculares para comprender la función cerebral en distintos procesos y Aguayo trabaja “para entender cómo la alteración de ciertas proteínas en el cerebro incide en la adicción al alcohol y en la demencia de la enfermedad de Alzheimer”, precisa.

También se ha podido y podrían mejorar los procesos de enseñanza-aprendizaje y la educación de los estudiantes en distintas etapas o las

relaciones sociales, pudiendo reducirse brechas tan patentes en Chile. La doctora en Psicología y Lingüística Mabel Urrutia, líder del Grupo de Investigación en Neurociencia Cognitiva y Educación, usando tecnologías como la electrofisiología se ha dedicado, hoy mediante un Proyecto Fondecyt Regular que lidera, a estudiar las bases neurales de la comprensión lectora (en Chile menos del 1% de los adultos con educación media completa y 5% con educación superior tiene nivel alto), en miras a que sus hallazgos permitan diseñar estrategias para mejorar la comprensión lectora que define como una habilidad crucial cuyo nivel permea toda dimensión de la vida en el transcurso vital, desde una evaluación académica y ejecución de un trabajo

hasta la adecuada o errónea toma de decisiones al firmar un contrato, por ejemplo. Además, estudió la exclusión social con experimentos con estimulación magnética transcranial (EMT) que arrojaron que se vincula al dolor físico, es decir, el dolor emocional “activa” la misma zona cerebral que el físico: “ha sido interesante hallar que lo que podemos inferir con dichos como que la ‘puñalada por la espalda’ tienen un sustrato neural”, resalta.

## En miras a progresos futuros

Trabajos que evidencian por qué el incesante interés de estudiar la función cerebral, de saber cómo son realmente los procesos cognitivos, las emociones o la experiencia consciente y cómo se enferma el cerebro. Progresos futuros y una

comprensión más profunda que, además del potencial expuesto, podrían contribuir a estrategias para que “el cerebro de toda persona funcione mejor”, anhela la doctora Urrutia, y así potenciarse el crecimiento personal y la movilidad social, mejorar las relaciones y equiparar las desigualdades. El doctor Aguayo agrega que “conocer del cerebro ayudará a tener una sociedad más satisfecha, con menos estrés, más feliz y con más bienestar”, pues podría haber datos que se transformen en acciones que favorezcan la toma de decisiones y la salud mental o protejan al cerebro para tener uno más sano, con un envejecimiento más saludable y menos patologías. Son posibilidades tan diversas como la función del cerebro y su ruta de acceso: la neurociencia.



## Ciencia & Sociedad

Lo que se sabe del cerebro, que controla lo que pensamos, decimos y hacemos de forma consciente o inconsciente, voluntaria e involuntaria, como tomar decisiones, movernos, respirar o los latidos del corazón, está en lo que para el doctor Luis Aguayo "es un conocimiento básico", que hoy permiten tener algunas certezas o nociones de la naturaleza de procesos como la memoria, la atención, los aprendizajes o las emociones.

Pero, como el concepto indica, es una base, destaca, y ha sido posible construirla desde el progreso en los estudios del cerebro y la neurociencia. La doctora Mabel Urrutia enfatiza en que son siglos de desarrollo y sustanciales en tiempos más recientes por la aparición de tecnologías que permiten acceder, analizar e intervenir el cerebro sin invadirlo y en tiempo real como la EMT, electrofisiología y resonancia magnética funcional que ha empleado y sobre las que destaca que "su uso no genera efectos secundarios". Antaño, la posibilidad de llegar al cerebro era hacer trepanación o lobotomía y estudiar al órgano post mortem para saber qué área estaba afectada en quien padeció algún mal.

### Los neuromitos

Evolución palpable en los cambios de paradigmas que han impulsado los avances en neurociencia al refutar evidencias que fueron la verdad absoluta por siglos. O deberían, ya que muchas se han transformado en neuromitos difíciles y necesarios de derribar porque "pueden tener consecuencias en las conductas, salud o aprendizaje", advierte.

El primero que menciona es que "en 1800 se creía que el tamaño del cerebro se relaciona con su función", lo que está comprobado como falso y se asocia al que plantea que hay diferencias en la función cerebral y capacidades por género, balanza por años inclinada en favor de los varones: "el cerebro de hombres y mujeres tienen la misma función y pese a que el del hombre es de mayor tamaño no significa menor funcionamiento cog-

# Verdades para derribar mitos y cuidar el cerebro

nitivo de la mujer", asevera Urrutia.

Que las mujeres son multitareas o hay personas con la capacidad de prestar atención a múltiples aspectos y ejecutar bien varias labores al mismo tiempo es otro neuromito a destruir. "Las personas somos capaces de hacer bien dos cosas a la vez y si son de dos canales cerebrales distintos: puedo caminar y escuchar música, pero no conducir y consultar el celular", destaca. Y es claro al ser motivo de trágicos accidentes.

Añade que "otro es que usamos el 10% de nuestro cerebro", temática de populares películas, series y un libro devenido en *best seller* ("Aprenda a usar el otro 90%"), "usamos el 100% del cerebro".

Y por su impacto en la educación,

Mabel Urrutia se detiene en que "es un neuromito que las personas tienen diferentes estilos de aprendizaje y ha generado prácticas erróneas en que se interviene a estudiantes en base a etiquetas que no existen. Ello está acompañado del decreto 83, que solicita a los profesores que realicen actividades diferenciadas, pero la neurociencia plantea que el cerebro es multimodal y no te-

nemos preferencia por un canal".

Y hasta hace un tiempo la evidencia decía que no nacían nuevas neuronas, que sólo se perdían y nuevas evidencias plantean algo diferente: "distintos estudios han encontrado nuevas neuronas en el hipocampo", sostiene.

### Plasticidad cerebral

Lo expuesto está muy relacionado con la neuroplasticidad, capacidad de las neuronas y redes neuronales de cambiar sus conexiones y función en respuesta a nueva información, el desarrollo, estimulación o daños en el cerebro, pudiendo remodelarse el comportamiento o pensamientos. O sea, aprender. La neurociencia han mostrado que el cerebro es plástico toda la vida y siempre se puede aprender, a diferencia de lo que se creía, si bien hay periodos como la primera infancia cuando la plasticidad cerebral está en su máximo esplendor.

"Hay un neuromito que plantea

que después de los 3 años es muy difícil aprender y se deriva de que en la vida tenemos tres podas sinápticas: 3, 10 y 15 años, y se asocia a que es necesario que algunas neuronas y conexiones se pierdan cuando no se utilizan para ciertos fines", explica Urrutia. Ello implica que hay etapas sensibles, como los 3 primeros años y si un infante se expone simultáneamente a 3 idiomas los aprenderá fácilmente y como si fuera nativo. Pero, no significa que después, llegada la juventud o adultez, no se pueda adquirir nuevas lenguas o aprender.

"Lo interesante de la plasticidad cerebral es que si tenemos estímulos desafiantes somos capaces de adquirir un nuevo idioma o ciertas habilidades y conocimientos que antes se creía que sólo se podía hasta cierta edad", releva como un nuevo paradigma que considera más democrático y alentador, ya que pensando en adultos y personas mayores suena a desahucio y comprobadamente falso que no aprenderán nada nuevo. Sólo como ejemplo actual, miles se han alfabetizado digitalmente para usar dispositivos tecnológicos y plataformas virtuales para adaptarse a los nuevos tiempos.

### Estimulación e higiene cerebral

Por la evidencia, la academia hace énfasis en el papel de la estimulación, que debe ser sistemática en la vida y acorde a la motivación de estudiantes y de las personas en general. Y cree que si las políticas públicas y acciones consideran el concepto de plasticidad cerebral se podría promover un mayor bienestar social y un envejecimiento más tardío y saludable.

Para esta estimulación dice que hay que mantener entrenado al cerebro y que es posible con actividades simples como leer, desarrollar crucigramas y practicar ajedrez. "Y también hay que estar estimulado afectiva y socialmente, hay que estar con personas, mantener las relaciones sociales", afirma.

Y el doctor Luis Aguayo resalta el concepto de higiene cerebral para cuidar y mantener sano al cerebro, basado en el autocuidado: meditar y procurar reducir el estrés, dormir y descansar lo suficiente, comer adecuadamente, tener una vida activa y ejercitarse regularmente son medidas básicas para tener una mente sana para un cuerpo sano y un cuerpo sano para una mente sana.

### OPINIONES

Twitter @DiarioConcepcion  
contacto@diarioconcepcion.cl

ANDRÉS OREÑA P.



## Economía &amp; Negocios



## #MeQuedoEnCasa

**Gian Piero Lavezzo**, gerente gestión de personas.

“Quedarse en casa hoy es una responsabilidad personal para frenar la propagación del Covid-19, cuidando así a nuestros seres queridos, colegas y sociedad. Esta medida permite cuidarnos los unos a los otros y así asegurar la continuidad”.

**Felipe Placencia Soto**  
felipe.placencia@diarioconcepcion.cl

Las dificultades para acceder a una vivienda, el encarecimiento y el déficit de estas para las familias esforzadas, han provocado una crisis social indiscutible en medio de una crisis sanitaria y económica.

Se trata de un problema que necesita de una mirada sistémica. Como ya se ha informado, los campamentos y tomas han quedado en evidencia.

El presidente de la Cámara Chilena de la Construcción a nivel nacional, Antonio Errázuriz, estuvo de visita en el Gran Concepción y realizó un extenso análisis de esta lamentable realidad.

Un primer dato revelador. “Hicimos un estudio tiempo atrás, en que demostraba que una familia de clase media necesitaba siete años destinando el 100% de sus sueldos a una casa. Eso es imposible”, lamentó a Diario Concepción el representante gremial.

Y añadió: “Eso comparado con otros países avanzados, en que son tres a dos coma cinco años. Tenemos una gran brecha ahí”.

#### Los motivos

“La razón del alza de la vivienda no está por la rentabilidad del negocio, sino que por la escasez de suelo. Eso ha sido determinante en el alza del precio de la vivienda”, aseguró Antonio Errázuriz.

Lo que es peor, durante el 2020 y 2021 se ha experimentado un encarecimiento de los materiales de la construcción. Lo que motivó incluso el anuncio de la Fiscalía Nacional Económica del desarrollo de una investigación.

A eso se debe sumar la baja de mano de obra en medio de la pandemia y la poca sintonía entre las comunidades, municipios, gobierno y empresas constructoras, en lo que dice relación con los planos reguladores (por ejemplo, la limitación de las alturas y el que ahora se discute: el Plan Regulador Metropolitano).

Para entender la profundidad del problema, este viernes los dirigentes de campamentos y tomas de terreno de Talcahuano, Lota, Curanilahue, Los Álamos y Lebu, entre otras comunas, sostuvieron una reunión con el Gobernador Regional del Biobío, Rodrigo Díaz, para precisamente hacer ver las dificultades que tienen para tener una solución desde el Ministerio de Vivienda, que genera proyectos que después son levantados por privados mediante subsidios.

También estuvieron presentes el



FOTO: CAROLINA ECHAGÜE M.

EN MEDIO DE LA CRISIS SOCIAL

# CChC atribuye a la falta de terrenos el encarecimiento de las viviendas

**El presidente del gremio, Antonio Errázuriz, también agregó que las malas planificaciones estratégicas locales están jugando en contra del desarrollo.**

diputado (PS) Manuel Monsalve, la alcaldesa de Curanilahue, Alejandra Burgos, y Marcela Elguín, en representación de la diputada Joana Pérez (DC), quienes advirtieron que los campamentos han aumentado en un 60% debido a la crisis económica

producto de la actual pandemia.

#### La solución

En ese contexto, los representantes de comités de vivienda de la Provincia de Arauco, Lilian Nahuelpán, detalló bien lo que ocurre al

Gobernador Díaz.

“Hace años que estamos trabajando, golpeando puertas y en reuniones con Forestal Arauco, porque lamentablemente ellos son los dueños de los terrenos. Esto se ha ido agravando, con gente que se sumó

a los campamentos y a las tomas, por no tener el derecho a postular a una vivienda, ya sea, porque no hay terrenos, y si los hay, los precios son muy elevados. Por eso, con el retiro del 10% o recursos del IFE, muchas familias han podido ir levantando sus casas”, reveló la dirigente.

De ahí que las interrogantes que el máximo representante de la Cámara Chilena de la Construcción, Antonio Errázuriz, planteó a este medio tras su recorrido cobran relevancia: “¿dónde podemos construir?, ¿cómo coordinamos con el Estado?, ¿cómo este pone a disposición, por ejemplo, la gran cantidad de terrenos fiscales en el país?”.

Y acotó: “No sé la cifra en este momento, pero debiéramos poder utilizarlos los terrenos, construir ahí y evitar estar como los buscadores de tesoros (...) Esa es la importancia de poder formar estas mesas de trabajo con los municipios”.

Entre tanto, el gobernador Díaz adelantó a las comunidades que “para colaborar el Gobierno Regional puede hacerlo con la entrega de recursos, bajo la Ley de Presupuestos, por un monto de alrededor de \$2.400 millones para la compra de terrenos en la Provincia de Arauco, ya que así define y accota dicha glosa”.

El diputado Manuel Monsalve advirtió que la crisis de la vivienda es profunda. “La región tiene una gravísima crisis en material habitacional. Hay más de 100 campamentos y más de 90 tomas de terreno, donde hemos recogido un relato donde hay niños que no tienen acceso a agua potable, condiciones sanitarias, abrigo ni conectividad que le permita el acceso a la educación”.

El presidente de la Cámara Chilena de la Construcción subrayó que “hoy día van a ser importante las gobernaciones con los planes de desarrollo urbano, para que las ciudades que nos permitan densificar equilibradamente, sin desmerecer la calidad de vida de sus habitantes y que se permita construir a valores que sean accesibles en general a una familia y no se vean reflejados los impactos en los precios. Entonces pero para eso tenemos que buscar y buscar las opciones”.

El recién asumido gobernador Rodrigo Díaz parece tenerlo claro: “Tomaremos contacto con los encargados de la política habitacional de Chile y en la Subsecretaría de Desarrollo Regional, con el objetivo de tener una estrategia propia, no una estandarizada a nivel nacional”.

#### OPINIONES

Twitter @DiarioConcepcion  
contacto@diarioconcepcion.cl



## Economía & Negocios

Edgardo Mora Cerda  
edgardo.mora@diarioconcepcion.cl

“Importante para la cuenca del Biobío es cómo hacer seguimiento a la Norma de Calidad Secundaria”, enfatiza José Luis Arumi, académico, investigador y ex decano de la Universidad de Concepción tras ser requerido acerca de indicaciones al Código de Aguas.

Cabe recordar que la normativa sería votada en el Senado esta semana, sin embargo fue aplazada para la semana que viene.

En entrevista con este medio el reconocido investigador responde las principales interrogantes en torno a esta materia.

**- ¿Qué indicaciones serían de especial interés para Biobío que se puedan realizar después de la votación en el Senado?**

- Un tema importante para la cuenca del Biobío es cómo hacer seguimiento a la Norma de Calidad Secundaria de Agua y cómo se implementarán los planes de descontaminación que sean necesarios a raíz de la implementación de dicha norma.

**- ¿Qué materias estima van bien encaminadas y cuáles deben ser revisadas por el Senado?**

- Es muy importante la incorporación de conceptos de preservación ecosistémica y la obligación de medir extracciones de agua por parte de los usuarios con DAA.

Se definen plazos que no son realistas y que pueden generar complicaciones en el futuro.

**- ¿Qué modificaciones deben ser especialmente importantes para Biobío y Ñuble?**

- La incorporación de los conceptos de preservación del ecosistema apunta a enfrentar problemas críticos que han existido en nuestras regiones como lo son la mantención del Lago y los Saltos del Laja, la Norma de Calidad Secundaria del Biobío y la protección de importantes ecosistemas como las lagunas Santa Elena, Avendaño, de San Pedro entre otras.

**- ¿Cuáles son los aspectos más relevantes en la actual discusión a la reforma del Código de Aguas que se votará la próxima en el Senado?**

- Considero sumamente relevante que esta Ley se actualiza incorporando aspectos ya emitidos como, por ejemplo: se incorpora la definición de acuífero. Históricamente el Código de Aguas (C.A.) era un código de aguas superficiales, eso se modifica y actualiza reforzando la legislación entorno a las aguas subterráneas. Un punto notable es que se define legalmente el concepto de acuífero, se incorporan las funciones de subsistencia y de preservación ecosistémica.

Se simplifica legalmente el trámite para realizar recarga artificial de aguas subterráneas, para fines de

JOSÉ LUIS ARUMI, ACADÉMICO, INVESTIGADOR Y EX DECANO DE LA UDEC SOBRE INDICACIONES AL CÓDIGO DE AGUAS

# “Importante para la cuenca del Biobío es cómo hacer seguimiento a la Norma de Calidad Secundaria”

**Destaca la incorporación de conceptos de preservación ecosistémica y obligación de medir extracciones.** Advierte que se definen plazos no realistas que pueden generar problemas a futuro.



aumentar la disponibilidad de agua en la cuenca, asegurando los Derecho de Aprovechamiento de Aguas (DAA) existente y la preservación

del ecosistema y se define el uso doméstico de subsistencia.

También se modifica el concepto de Derecho de Aprovechamiento

de Aguas, que pasa a ser una concesión por 30 años.

**- ¿Qué ocurre actualmente con todo lo relacionado a las OUA?**

### FRASE

**“Notable es que se define legalmente el concepto de acuífero, se incorporan las funciones de subsistencia y de preservación ecosistémica”.**

**“Es imprescindible que se constituyan las Comunidades de Aguas Subterráneas, para generar una gestión integrada de verdad”.**

**“Constitución de una comunidad de aguas subterráneas es crítica para los acuíferos de Coronel”.**

- La experiencia que he obtenido en el marco de los procesos de constitución de las Juntas de Vigilancia de los ríos Biobío e Itata, me llevan a prestar mucha atención a dos temas: La jurisdicción de las Juntas de vigilancia y las Comunidades de aguas subterráneas

De acuerdo al espíritu de la Ley, la jurisdicción de las Juntas de Vigilancia debería incluir toda la cuenca, pero como ya existen subcuencas que ya poseen Juntas de Vigilancia constituidas, (los ríos Ñuble, Chillán y Diguillín en el Itata; y los ríos Laja, Malleco y Renaico en el Biobío) las Juntas de Vigilancia sólo incluyen la parte de la cuenca donde no existían Juntas de Vigilancia. Por esta razón se debería propender a la formación de una Confederación de Juntas de Vigilancia para cada cuenca, o para ambas cuencas, lo que es lógico dado el trasvase que existe entre ambas cuencas (canales Laja Diguillín y Zañartu).

Otro tema importante es que ambas cuencas incorporan a los usuarios de aguas subterráneas, pero como son miles de usuarios, es imprescindible que se constituyan las Comunidades de Aguas Subterráneas, para generar una gestión integrada de verdad. De hecho la constitución de una comunidad de aguas subterráneas es crítica para acuíferos de Coronel.

### OPINIONES

Twitter @DiarioConcepcion  
contacto@diarioconcepcion.cl



## Economía & Negocios

Edgardo Mora Cerda  
edgardo.mora@diarioconcepcion.cl

Fieles a sus clientes y fuertemente adheridos a sus convicciones de salir adelante, tres cowork que siguen en pie tras la pandemia revelan sus claves para resistir la crisis y cómo hacen frente a la fase 3.

Adaptabilidad, flexibilidad en los contratos y un estricto apego al protocolo sanitario han sido fundamentales para seguir adelante. En la nueva fase resaltan ofertas y convenios especiales, entre otros.

Ricardo Campos, director ejecutivo de Working Place, señala que al principio de la pandemia fue difícil, porque tuvieron que cerrar en el tiempo de las cuarentenas y solo abrir cuando se podía y comenzaron observando el comportamiento de los clientes.

“Ya en enero de este año comenzamos a tener mayor claridad donde optamos por ir adaptándonos e ir cambiando un poco el formato dado que nos dimos cuenta que a pesar que muchos seguían trabajando desde casa, otros requerían salir de sus hogares por distintos factores como muchos niños, ruidos y problemas de conexión a internet entre otros”, afirma Campos.

A raíz de lo anterior, elaboraron diferentes ofertas y actualmente, tanto en Concepción como en Chillán son bien recibidas por los clientes.

Cuentan con 14 espacios cerrados de trabajo fijos respecto de los cuales se entregaron planes a un precio conveniente donde la oportunidad es contar con un espacio en pleno centro de Concepción y con la opción de estacionamiento cercano a un valor rebajado, esto es, en Plaza de Tribunales a \$3.500 por día indica el director.

También detalla que “incluye servicios de recepción, internet, baños, accesos a comedores con las restricciones de aforo correspondientes, lo que ha sido bien acogido por los clientes, de hecho, de los 14 espacios disponibles, hoy solo tenemos tres”, aclara.

### Talleres y asesorías

Francesca Pastorini, administradora del Cowork Meet CCp, cuenta que en pandemia realizaron talleres y asesorías para ayudar a emprendedores en un principio.

“Luego siguiendo todas las indicaciones de cada fase se produjo un gran periodo de incertidumbre, ya que costaba proyectarse más de 1 semana. Se pudo sobrevivir con una administración que hizo lo necesario para reducir al máximo los costos durante el periodo más complejo y apuntar a la buena voluntad de los proveedores”, recuerda Pastorini.

Hoy en día, dice la administradora, se han ido reactivando las actividades en el cowork cumpliendo to-



FOTO: CAROLINA ECHAGÜE M.

WORKING PLACE, MEET Y CASA W ENTREGAN SUS TESTIMONIOS

# Cowork: cómo han resistido la pandemia y enfrentan la Fase 3

**Adaptabilidad, flexibilidad en contratos y un estricto apego al protocolo sanitario han sido claves para seguir en pie. En la nueva fase resaltan ofertas y convenios especiales, entre otros.**

das las medidas sanitarias y protocolos impuestos por el Minsal para proteger a clientes y el personal. Además, indica que se nota la llegada de nuevos emprendedores y la creación de nuevas pymes que utilizan oficina virtual y salas de reuniones para desarrollar sus actividades.

### Tesistas y freelancer

También expresa que la llegada de estudiantes, tesistas y trabajadores freelancer ha permitido reactivar la ocupación de escritorios indivi-

duales y a su vez traer nuevos servicios para la comunidad.

“Se instaló con nosotros una plataforma de impresiones llamada Kubitprint y esperamos la pronta inauguración de una cafetería de especialidad, lo que hace aún más atractiva la estadía y visita al cowork”, a firma la ejecutiva de Cowork Meet CCp.

### Plataformas digitales

Constanza Clemo, coordinadora de comunicaciones y marketing de Casa W señala que durante la pan-

demia hemos enfocado las energías en mantener nuestros servicios operativos a través de plataformas digitales, de manera que la comunidad se mantenga en contacto con Casa W de manera remota.

“Conforme ha pasado el tiempo y siempre respetando las normas sanitarias, hemos ido transformando nuestro modelo, adaptándolo al trabajo híbrido”, explica Clemo.

Ofrecen oficinas cerradas y espacios colaborativos, contratos flexibles y adaptados por si los usuarios no quieren comprometerse a largo plazo o necesitan moverse dentro de la ciudad.

“Además de contar con salas de reunión y oficinas con diversos planes, ofrecemos una APP (disponible para Android e IOS) que facilita el encuentro de forma segura, permitiendo que quienes utilicen los espacios, puedan revisar su disponibilidad desde la comodidad de sus casas, de esta forma asistir al trabajo presencial en completa seguridad”, destaca la coordinadora.

Una vez iniciada la fase tres dentro del Gran Concepción, están funcionando en horario normal de lunes a viernes con distintas tarifas para el arriendo de espacios durante los fines de semana.

### OPINIONES

Twitter @DiarioConce  
contacto@diarioconcepcion.cl



## Cultura &amp; Espectáculos



## #NosCuidamos

**Giannina Placencia Canales**, dueña Clínica Fit

“El avance en la campaña de vacunación nos ha dado mayor seguridad de poder volver a las actividades presenciales y retomar cierta normalidad. Sin embargo, no hay que descuidar las medidas de autocuidado como el lavado de manos, uso de mascarilla y mantener distancia. Tenemos que seguir cuidándonos, ya que esto no ha terminado”.

**Mauricio Maldonado Quilodrán**  
mauricio.maldonado@diarioconcepcion.cl

El avance a la mayoría de la Región, y también gran parte del país, a fase 3 del Plan Paso a Paso ha significado una buena noticia y cierta esperanza para el sector cultural de la ciudad, uno de los más afectados y golpeados por las restricciones de la crisis sanitaria.

Un respiro y opción de poder volver a la presencialidad con la reapertura de espacios destinados al desarrollo de las artes y la entretención, con aforos limitados y bajo estrictas medidas. Un nuevo contexto en que en cines, centros culturales, teatros y museos, entre otros, han abierto paulatinamente sus puertas o están preparando su inminente regreso.

Sin embargo, ese no es el caso de Biblioteca Viva, proyecto de espacios para la lectura en centros comerciales impulsado por Fundación La Fuente y Mallplaza. Pese a los cambios del panorama pandémico, no se proyecta abrir ninguna de sus diez sucursales, tres de ellas ubicadas en el Biobío (Concepción, Talcahuano y Los Ángeles).

“Como consecuencia de la pandemia, nuestras bibliotecas se encuentran cerradas desde marzo del año pasado, sólo con buzones abiertos para devolución de libros. En este año sólo funcionamos en redes sociales y plataformas, con una cartelera permanente de actividades y, en algunas ocasiones, realizando seminarios virtuales para mediadores de lectura (familia, docentes y especialistas)”, dijo Claudio Aravena, gerente de desarrollo de Fundación La Fuente.

Consultado sobre si piensan en realizar algún plan de retorno o reactivación de actividades o de rechamente cerrarán las bibliotecas, Aravena sostuvo que “Mallplaza, nuestro principal socio, valora mucho lo que se ha conseguido en estos 18 años de alianza: bibliotecas abiertas al público, una programación cultural constante, buena selección bibliográfica. A propósito de la pandemia, rápidamente, desde marzo del 2020, fuimos capaces de levantar una línea de actividades y seminarios virtuales que han tenido una positiva recepción en las comunidades. Por ahora, seguiremos trabajando con este formato virtual, potenciando la cartelera de actividades tanto en nuestras redes sociales como a través de la comunidad virtual de Mallplaza”.

A lo que recalcó que “seguiremos operando con la programación online. Para ello, de manera perma-



FOTO: BIBLIOTECA VIVA

ESTE ESPACIO DE LECTURA tenía una generosa y variada colección de libros antiguos y también más contemporáneos.

ESTO PESE AL AVANCE EN EL PLAN PASO A PASO A FASE 3

## Biblioteca Viva no proyecta reapertura y sólo seguirá vía *online*

Así lo señaló Claudio Aravena, gerente de desarrollo de Fundación La Fuente. No hay un plan de retorno a lo presencial y se quiere consolidar la programación virtual, por la buena respuesta y participación del público desde sus hogares.

### Activos en las redes sociales

Biblioteca Viva posee una programación virtual activa en Instagram, Facebook y su sitio web [bibliotecaviva.cl](http://bibliotecaviva.cl).

nente, estamos buscando nuevas alternativas para fortalecer la oferta que tenemos a disposición”.

Sobre el balance de esta modalidad virtual, respuesta y entusiasmo de la gente ante la programación a la distancia, el gerente de desarrollo de Fundación La Fuente manifestó que “estamos muy con-

tentos con la participación del público en las actividades generadas en la pandemia, nuestro equipo ha realizado acciones para redes sociales (Instagram, Youtube) clubes y seminarios especializados, a través de la plataforma Zoom. A esto se suma que hemos podido aumentar el impacto de estas actividades,

gracias al apoyo que nos da Mallplaza a través de sus canales de difusión. En toda nuestra cartelera *online* hemos tenido muy buena convocatoria y participación activa de nuestros seguidores”.

Palabras a las que destacó que “hace dos semanas, por ejemplo, fuimos destacados por el Instituto Cervantes de Bruselas y presentamos nuestra estrategia digital en el marco de un seminario para gestores culturales europeos”.

Por último, Aravena se refirió a las proyecciones en este sentido de la virtualidad, ya sea su continuidad y consolidación. “Todas las instituciones culturales estamos evaluando desarrollar una línea virtual mucho más fortalecida a la que teníamos antes de la pandemia. Sin duda, con esta área, se han creado nuevas necesidades culturales y se ha dado a conocer un proyecto en sectores de Chile y el extranjero en donde Biblioteca Viva no tiene presencia física, por lo que vemos que se han abierto nuevas oportunidades para ampliar nuestra labor de fomento lector y gestión cultural”, cerró.

### OPINIONES

Twitter @DiarioConce  
contacto@diarioconcepcion.cl



# Deportes



## #NosCuidamos

**Fabián Espinoza, volante de Fernández Vial**

“Todos queremos que vuelva la gente al estadio, se juega distinto con mil personas o las que sean, pero hay que cuidarse, vacunarse y no olvidar que hay una nueva cepa y tenemos que ser responsables, sin relajarnos”.

IMPECABLE DEBUT DE LA DEPORTISTA SAMPEDRINA

# El sueño de Paulina: “No venía a participar”

Tenimesista volvió a los Juegos después de 17 años, y en su mejor momento, ganando en su primer encuentro. La judoca Mary Dee Vargas y la futbolista Karen Araya también hicieron historia.

Paulo Inostroza  
paulo.inostroza@diarioconcepcion.cl

Estuvo en Atenas 2004, con solo 20 años, jugando dobles con Berta Rodríguez. Esa vez, Paulina Vega no podía creer dónde estaba. Hoy, con 37 años, más madura y con mucha experiencia internacional, fue a los Juegos Olímpicos pensando en otra cosa y así no más fue. La tenimesista sampedrino ganó con autoridad, por 4-0, a Boloredene Batmunkh, representante de Mongolia.

“Este primer paso era muy difícil, he esperado mucho tiempo para estar en unos Juegos Olímpicos nuevamente. Sentía que había hecho todo el trabajo antes, entrenando súper duro, entonces, independiente del resultado estaba súper tranquila de que iba a dar lo mejor de mí. Por supuesto que hay cierto nerviosismo, distinto de todo lo que hay en otro tipo de torneos, pero estoy feliz. La verdad es que si me saco la mascarilla, yo creo que mi sonrisa llega de oreja a oreja”, comentó la deportista, que esta madrugada tenía un nuevo desafío en segunda ronda.

También fue histórico lo de Mary Dee Vargas, primera judoca chilena en ganar un combate olímpico. Fue sobre la alemana Katharina Menz. Posteriormente, sería eliminada por Urantsetseg Munkhbat, de Mongolia, quien finalmente se adjudicó la medalla de bronce.

Karen Araya también inscribió su nombre en los libros olímpicos del país, al ser la primera futbolista en marcar un gol en este tipo de compe-



FOTO: COMUNICACIONES COCH



tencia. Fue el descuento en el 1-2 a manos de Canadá, que pudo ser igualdad de no ser por un remate de María José Urrutia que, lamentablemente, dio en el travesaño.

Tomás Barrios, en tanto, dijo adiós a Tokyo 2020, al perder en sets consecutivos contra el francés Jeremy Chardy, de 34 años. El chillanejo cedió el partido con parciales de 6-1 y 7-6. “Estar acá es un sueño, así que estoy muy agradecido. Durante el

primer set lo pensé un poquito, me costó la adaptación, la velocidad del rival, creo que el segundo set me acostumbré y tuve mis chances pero se lo terminé llevando”.

Otro que no pudo avanzar fue el gimnasta Tomás González, luego de participar en el suelo del All Around de la gimnasia artística y finalizar en el lugar 42 de 68.

**OPINIONES**  
Twitter @DiarioConce  
contacto@diarioconcepcion.cl

FOTO: FACEBOOK BASKET UDEC



## Líder UdeC no se relaja y vence en visita a Los Leones

No solo tiene asegurado el paso a los playoffs, sino que el liderato de la Conferencia Centro de manera anticipada. Más allá de eso, la UdeC no quiere bajar el ritmo, pese a su intensa agenda de partidos de las últimas semanas, fue hasta el “cubil felino” y derrotó a Los Leones en un ajustado 72-67 que solo se definió en la parte final.

La UdeC no tuvo a Diego Silva y rotó constantemente a 7 de sus jugadores, con Carlos Laufer como el único que disputó el partido completo. El seleccionado chileno demostró su nivel actual, haciendo de todo un poco y contribuyó con 20 puntos, 3 rebotes y 5 asistencias.

El comienzo fue con ventaja para Leones, de la mano de Ignacio Carrión, quien finalmente terminó con 23 puntos y 13 rebotes. En el segundo cuarto, la UdeC solo permitió 13 puntos de su rival y tomó la de-

lantera con distancia de 4 unidades. Fue el momento donde Eduardo Marchal y Evandro Arteaga empezaron a calentar la mano y finalizaron con 14 y 13 puntos, respectivamente.

Carlos Milano y Lino Sáez fueron los más importantes bajo los tableros, con 9 y 6 rebotes cada uno, pero también con 8 puntos en ataque. Fundamentales cada vez que les tocó entrar al rectángulo.

Leones peleó hasta el final, pues para ellos sí era un partido de vida o muerte, con el paso a playoffs aún como tarea pendiente. Pero los siempre complicados de frenar, Jones y Amor, fueron bien controlados, logrando apenas 11 puntos cada uno, mientras Luzcandao aportaba 16.

Al final, el Campanil llevaba 11 puntos de ventaja, recortados agónicamente con dos triples de Leones, pero la victoria forastera estaba sellada.



## Deportes

Paulo Inostroza  
paulo.inostroza@diarioconcepcion.cl

Distintas divisiones y fases del campeonato, pero dos equipos que necesitan el triunfo pronto. Huachipato recibirá al sorprendente La Serena de "Chupete" Suazo y Matías Fernández, intentando salir del fondo, mientras que Deportes Concepción quiere ratificar su alza de las últimas fechas visitando a Recoleta, tratando de ubicarse en una zona más cómoda de la tabla.

El acero viene de rescatar un valioso 3-3 en casa de Audax, luego de estar dos goles abajo y significó romper una racha de 485 minutos sin marcar goles. Como sea, siguen complicados en el antepenúltimo puesto de la tabla, con 8 unidades de 30 posibles y superando solo las 6 de Curicó y 1 de un Wanderers clavado en el foso.

Del otro lado, el equipo sensación de las últimas fechas. La Serena remontó un partido increíble para derrotar 4-3 a Palestino, de la mano de Suazo, Fernández y doblete de Richard Paredes. Los papayeros, con 17 tantos, son el equipo más goleador del torneo y marchan en cuarto puesto.

Curiosamente, en los últimos 10 años se han enfrentado solo en 6 ocasiones y nunca ganó Huachipato. El último choque entre ambos fue en noviembre del año pasado y ganó La Serena con solitario gol de Walter Ponce.

### León a la carga

En Segunda División, en tanto, Deportes Concepción llega entusiasmado tras el 1-0 sobre Rodelindo Román, jugado ya hace dos semanas. Fue el primer triunfo lila en el torneo oficial, que lo tiene en la novena posición, con solo 4 partidos jugados. Esta tarde (15 horas) recibirán a Recoleta, que lo supera con 6 puntos y el año pasado fue gran protagonista.

El parte médico oficial de los peniquistas señala que todos están disponibles salvo Pedro Gatica, lo que supone el retorno de Gabriel Vargas, luego de volver con el tobillo hinchadísimo del partido con Palestino por la ida de Copa Chile.

FOTO: RAPHAEL SIERRA P.



FOTO: CSD CONCEPCIÓN



DUROS DESAFÍOS EN PRIMERA Y SEGUNDA DIVISIÓN

# Acero busca salir de fase 1 y el "León" ratificar su alza

Huachipato necesita escapar del antepenúltimo puesto y se enfrentará a La Serena de "Chupete" y Matías. Los morados también aspiran a meterse en la zona media de la tabla.

Estadio: CAP Acero  
Hora: 12.30  
Árbitro: Manuel Vergara



HUACHIPATO

LA SERENA

Estadio: Municipal de Recoleta  
Hora: 15.00  
Árbitro: Reinerio Alvarado



RECOLETA

D. CONCEPCIÓN

El técnico Renato Ramos advirtió que "el equipo se vio bien, aprovechamos mucho esta semana larga y nos permitió recuperar muchos jugadores que venían tocados. Contamos con las herramientas necesarias para ir a Santiago contra un rival que no es fácil y lo hemos analizado bien. Trataremos de sobrepasarlos en su propio estadio".

El equipo ganó con la llegada de Fabián Neira más las recupera-

ciones de Arrué, Reyes y ahora Alan Muñoz.

El "Tiburón" agregó que "veo un grupo muy cohesionado y con sus objetivos claros. Eso se ve claramente en cada entrenamiento, donde hay mucha competitividad y estoy contento porque los muchachos me demuestran días a días el hambre que tienen y las ganas por rugir en cualquier lugar".

Recoleta partió ganando sus dos primeros juegos de la división, pero en los últimos cayó 3-2 ante Valdivia y 1-0 a manos de Rodelindo Román. Su figura sigue siendo el delantero Matías Rubio.

### OPINIONES

Twitter @DiarioConce  
contacto@diarioconcepcion.cl

FOTO: SERGIO TRUCCO / SCL



## Troncos volvió ganando en Tineo con Jorge Ortiz anotando tres try

Costó encontrar el ritmo. Troncos arrancó su temporada en la serie B de Arusa recibiendo a Old Georgians y se vio tempranamente en desventaja de 3-5 con el try de "Nono" Martínez, a los 7'. Antes el local marcó 3 por medio de Enrique Mainguyague.

Recién a los 37' Sebastián Ortiz logró otro try, intentando tres veces

a la fuerza y bien en bloque, aumentando con conversión de Mainguyague, La segunda etapa sería muy distinta.

Ahí se soltó el elenco maderero y Jorge Ortiz se despachó tres try. El primero a los 3' luego de una patada Mainguyague que dio un extraño pique en el césped para llegar a las manos del goleador. El se-

gundo fue otra patada de Mainguyague, pero esta vez un pase directo por la zona izquierda, que Ortiz recogió de buena manera.

Y a los 36' la mejor de todas las llegadas al in goal con todo el equipo moviendo la ovalada hacia la izquierda hasta que Ortiz la depositó en la zona de puntuación. Costó, pero fue claro 27-5.



## Deportes

SEIS PUNTOS DE NUEVE POSIBLES EN ESTE GRAN ARRANQUE AURINEGRO

# Remó desde atrás y Espinoza hundió el barco de Santa Cruz

Fernández Vial fue a casa del sublíder de la B, comenzó perdiendo casi de entrada y lo dio vuelta con gran actuación ofensiva. Lo de la "Maquinita" no es sorpresa, ahora mostró su otra fase: un buen ataque.

Paulo Inostroza  
paulo.inostroza@diarioconcepcion.cl

Contra Temuco ganaron colgados del travesaño toda la última media hora. El técnico Claudio Rojas reconoció que fue así, pero advirtió que "ahora se soltará Fernández Vial y mostraremos lo bueno de nuestra fase ofensiva". Y así fue ante Santa Cruz. La "Maquinita" comenzó perdiendo a los 11', con tanto de Cristián Duma, pero lo remontó, en casa del mismísimo sublíder de Primera B, y lo ganó con un merecido 3-2, con golazo de Fabián Espinoza (60'). Dos triunfos en tres fechas. Notable.

Y fue todo lo difícil que se esperaba, ante un adversario que venía de ganar tres partidos en los últimos diez días. Es más, después de abrir la cuenta, Santa Cruz tuvo un par de oportunidades claras para aumentar y, en el mejor momento del dueño de casa, una arremetida ofensiva de Jeri Carrasco terminó en mano de Joaquín Aros. ¿Alguien dudó que Kevin Harbottle lo cambiaría por gol? El zurdo emparejó, con su segunda diana del campeonato y otra vez fue figura guiando criteriosamente los ataques.

Otro que tuvo premio fue Felipe Loyola, volante que viene mostrando un altísimo nivel en toda la temporada, y ayer demostró que también tiene llegada al arco contrario, anotando con pierna izquierda, justo antes de terminar el primer tiempo. Vial le quitaba la pelota al equipo de "Arica" Hurtado y lo descolocaba.



Por eso no extrañó que el técnico local metiera dos cambios en la segunda etapa y entraran furiosos a empatarlo, lo que lograron por intermedio de César González (49'). Pero nuevamente, cuando Santa Cruz se venía encima, le dieron un combo directo a la mandíbula. Así se sintió el derecho de Fabián Espinoza, a la entrada del área para sorprender a todos. Uno que ha sido fundamental este año, que marcó ante la "U" y en el debut frente a Magallanes con otro golazo.

Vial intentó con piernas frescas, sufrió con las lesiones de Pinilla (esguince de tobillo) y Solano (golpe en la cabeza), defendió los últimos 15



FOTO: TERESA RAMÍREZ / ANFP

Estadio: Joaquín Muñoz  
Árbitro: Omar Oporto

	2		3
SANTA CRUZ		A.F. VIAL	
GOLES			
[11'] Duma [49'] González		[33'] Harbottle [44'] Loyola [61'] Espinoza	

minutos y festejó otro triunfo. Sí, pasaron dos de los más bravos de la serie y Vial los tumbó.

El técnico Claudio Rojas expresó que "este es un momento de alegría y lo estamos disfrutando. Me preguntan mucho por la seguidilla de partidos y la dosificación y yo no creo en eso. Los grandes equipos nunca lograron cosas dosificando y queremos ser como los grandes equipos. Sí creo en los roles y que todos entiendan eso. Los que están jugando salen felices, pero me interesan los que juegan menos. Todos son importantes, pero vamos a salir siempre con lo mejor".

**OPINIONES**  
Twitter @DiarioConce  
contacto@diarioconcepcion.cl

## CLASIFICADOS

### JUDICIALES Y LEGALES

**Remate ante Segundo Juzgado Civil de Concepción**, 27 agosto de 2021 11:30 horas, Castellón 432, piso 2, causa V-143-2021 propiedad raíz ubicada en Concepción, Edmundo Larenas número 70-E, inscrita fojas 1154, número 684 Registro Propiedad año 1992 Conservador Bienes Raíces de Concepción. Audiencia mediante videoconferencia, plataforma Zoom conforme Acta 13-2021 Excm. Corte Suprema Mínimo para la subasta la suma equivalente moneda nacional al día de la subasta a 5650 unidades de fomento. Precio pagadero de contado, o mediante mutuo hipotecario, dentro de los 90 días siguientes al remate. Postores a subasta deberán acompañar vale vista a nombre de Segundo Juzgado Civil Concepción tomado en Banco Estado, equivalente 10 % mínimo fijado para la subasta, correspondiente moneda nacional 565 unidades fomento, suma imputable precio remate, o se hará efectiva en la forma legal y enviar comprobante rendición garantía correo jc2\_concepcion\_remates@pjud.cl, hasta 12:00 horas día anterior al remate, para coordinación e información de link; tener activa Clave Única del Estado, para eventual suscripción acta de remate; contar con computador o teléfono con cámara, micrófono y audio del mismo equipo y conexión a internet; designar domicilio radio urbano de Concepción. Garantía postores no se adjudiquen bien subastado será devuelta mediante giro de cheque en breve plazo. Demás bases en causa V-143-2021 Segundo Juzgado Civil Concepción. El Secretario. Contacto celular: 989001015



