

“La Roja” tendrá que esperar hasta el lunes para conocer a su próximo rival

El 0-2 ante Paraguay dejó al equipo de Lasarte a un paso de jugar contra Brasil, en la lucha por un cupo entre los cuatro mejores de la Copa América. Los ojos están puestos en Uruguay vs. Paraguay.

DEPORTES PÁG.14



Refuerzan campaña de vacunación en zonas alejadas y con menor nivel de inoculaciones

Tirúa y Alto Biobío están entre los territorios con menos inoculación, situación que se relaciona con el avance en el Plan Paso a Paso. Se privilegiará vacunación con monodosis.

CIUDAD PÁG.6

Diario Concepción

Sábado 26 de junio de 2021, Región del Biobío, N°4760, año XIV

FOTO: SEREMI DE EDUCACIÓN BÍO BÍO



Colegio de Profesores rechaza regreso masivo a clases presenciales

Según la seremi de Educación hay 455 establecimientos educacionales abiertos en Biobío (casi el 40%). Sin embargo, el promedio de asistencias a las aulas es de dos o tres alumnos por curso, como máximo, informaron desde el Colegio de Profesores.

CIUDAD PÁG.7

Modelo híbrido: la tendencia laboral pospandemia

Trabajar desde casa o desde algún otro punto va en aumento, por lo que es importante atender la salud mental y conocer los deberes y derechos asociados.

ECONOMÍA&NEGOCIOS PÁGS.8-9



TRAS EXPOSICIÓN DE INTERIOR EN EL CONGRESO

Gobierno confirma cohabitación de autoridades en el Gore

Gobernador electo podría quedar en una oficina junto al Core, en el segundo piso del edificio.

El jefe de la División de Gobierno Interior, Pablo Galilea, informó a la comisión investigadora del proceso de

descentralización que las dependencias de la delegación provincial estarán emplazadas en los edificios de Pinto 442 y

de Prat 525, mientras que la oficina del gobernador regional estará en el segundo piso del edificio del Gore. POLÍTICA PÁG.4

FOTO: ARCHIVO / RAPHAEL SIERRA P.



Advierten alza en valor de viviendas en el Gran Concepción

Estudio afirma que valor de los arriendos en la capital regional aumentó un 26,8% en seis meses.

ECONOMÍA&NEGOCIOS PÁGS.10



#FUE TENDENCIA

El Congreso aprobó la prórroga por otros tres meses del Estado de Excepción, medida decretada por el Gobierno en el marco de la pandemia por Covid-19.

La extensión permite al Ejecutivo restringir libertades individuales, destinar recursos adicionales directos para enfrentar la crisis, entre otras cosas, hasta el 30 de septiembre. Hasta este 26 de junio de 2021, Chile lleva 463 días bajo Estado de Excepción.

Rodrigo Delgado Mocarquer
@RodrigoDelgadoM

"La aprobación del Estado de Excepción me parece una decisión acertada que beneficiará a todos los chilenos. Como gobierno utilizaremos esta facultad pensando en la salud y bienestar de las familias, buscando el equilibrio entre los distintos factores que afectan a las personas".

Axel Kaiser @AxelKaiser

"A estas alturas está claro para todos que el virus llegó para quedarse y que cuarentenas son insostenibles y contraproducentes. X lo mismo carece de todo sentido prorrogar estado de excepción. Enfoque debe cambiar de represión a participación e información".

René Naranjo Sotomayor

@renenaranjo
"La variante Delta llega a Chile justo el día en que se vota en el Congreso la prolongación del Estado de Excepción".

Oscar Cáceres González

@oscarcaceres
"El ministro @jaimebellolio justificaba la prórroga del Estado de Excepción para mantener el cierre de fronteras, pero la variante Delta llegó desde Estados Unidos".

Jorge Espinoza Cuellar

@espinozacuellar
"Al analizar el oficio del Gobierno para extender el estado de excepción constitucional, senadores de la UDI apuntan que no son un buzón y que no apoyarán la medida. Serán los senadores de oposición, otras veces tratados de "obstruccionistas", los que terminarán aprobando".

ENFOQUE

Francia, Elecciones y Futuro



JAVIER SEPÚLVEDA ESTRADA
Estudiante de Cuarto año, Derecho UdeC
Ayudante del Programa de Estudios Europeos.

El país galo realizó su primera vuelta de elecciones regionales y departamentales el pasado domingo. Un día de sorpresas y de reparaciones de conglomerados políticos tradicionales, tales como la centroderecha o los socialistas; pero también de decepciones, pasando por el estancamiento partidario del actual presidente Macron hasta la derrota de la extrema derecha en las urnas. Sin embargo, la alta abstención fue la verdadera protagonista de la jornada y se

Quien llegue al Palacio del Eliseo el próximo abril será determinante para saber cómo Europa se posicionará en los años venideros, especialmente cuando Alemania vive el término de la era Merkel y la UE se mira a sí misma en la Conferencia sobre el Futuro de Europa.

espera que se repita en la segunda vuelta del día de mañana.

El ciclo electoral francés se encuentra a mitad de camino e iniciando motores para la elección presidencial del próximo año. Así, los comicios regionales se han convertido, especialmente para los comandos, en una ventana al estado de las fuerzas políticas francesas. Es así que sectores como la centroderecha Les Républicains o la lista unida de izquierda han visto los resultados como una negación del escenario que ya se estaba barajando: Macron vs. Le Pen. De tal manera, Xavier Bertrand, candidato en Hauts-de-France, se posiciona cada vez más como el representante de la centroderecha al cargo presidencial, mientras que Olivier Faure, secretario general socialista, señaló que "el voto ha hecho aparecer algo inverosímil: no estamos condenados a un enfrentamiento entre Macron y Le Pen el próximo año".

Las próximas elecciones presidenciales se han convertido en un hecho crucial, no solo para Francia,

sino que también para Europa. El país, junto con Alemania, conforman el eje franco-alemán, principal motor del proceso de integración europea. En consecuencia, quien llegue al Palacio del Eliseo el próximo abril será determinante para saber cómo Europa se posicionará en los años venideros, especialmente cuando Alemania vive el término de la era Merkel y la UE se mira a sí misma en la Conferencia sobre el Futuro de Europa.

Sin embargo, la alta abstención se convierte en un factor de incertidumbre al momento de pensar en pronósticos electorales. En cifras, no participó cerca del 67% del padrón, y entre los jóvenes de 18 a 24 años, este número aumenta a 87%. En ese sentido, el ministro del interior Darmanin indicó que "la abstención es un mensaje. Los franceses le están diciendo a los políticos que no confían en ellos".

Francia vuelve a ser el centro de la atención en Europa, ¿qué traerán las elecciones?, ¿cómo se perfilará Europa a futuro ante ello? Estaremos atentos.

Hace pocas semanas murió Víctor Bello Saez, un hombre en situación de calle, que vivía en un sector de Pedro del Río, en Concepción, región del Biobío. A su partida se suman otras 7 en la región del Maule: 2 en Linares, 3 en Cauquenes y 2 en Constitución. ¿En qué seguimos fallando?

El argentino Fito Paez, en su canción "La ciudad liberada" dice: "La calle no es un buen lugar para vivir, mucho menos para morir" y tiene razón, porque esa muerte es el símbolo de vidas marcadas por la vulneración de todos sus derechos. Vivienda, agua potable, alimentación, salud física y mental, empleo decente, lazos familiares... todas esas dimensiones del bienestar que están malamente satisfechas para los cerca de 1.400 hombres, mujeres y niños que se estima hoy viven en situación de calle en la región del Biobío.

En Biobío, por ejemplo, el Plan de Invierno del Ministerio de Desarrollo Social ha impulsado y financiado albergues y rutas que permiten atender a 190 personas que viven sin un techo que los cobije. Un esfuerzo tremendo que nuestra causa también mantiene vivo a través de dispositivos residenciales, dos rutas calle, un programa psicosocial y uno de tratamiento de consumo problemático de alcohol y drogas, que acogen con amor y dignidad a cerca de 400 personas en las comunas de los Ángeles y Concepción.

Porque para salir de la calle se requiere Vivienda Primero, un programa social revolucionario, que nace en Nueva York, en los años 90, como Housing First, y que en Chile ya favorece a más de 350 personas en varias comunas del país. Se trata de partir por entregar una vivienda, para máximo tres personas, con dormitorio

No basta con el café caliente, se requiere más



DANIELA SÁNCHEZ
Jefa territorial de Hogar de Cristo en Biobío.

rio y baño individuales, y sin condiciones ni exigencias previas, además de apoyo psicosocial permanente durante 3 años. Esa es la "palanca" que permite ir consiguiendo todo lo demás: los controles de salud, la capacitación en oficios, el empleo, el desarrollo de redes y –sobre todo– la recuperación de la dignidad.

Esas 8 personas muertas, do-

blemente caídas, en la vida y en la calle, no se merecían ese destino. Ciertamente, debimos hacer por ellas mucho más que llevarles café caliente y frazadas en las noches de invierno. Ojalá Vivienda Primero se instale definitivamente en nuestra región, como una respuesta estructural, porque es una política comprensiva, desprejuiciada, humana y definitiva.

Las palabras vuelan, lo escrito permanece

EDITORIAL

Esta semana se realizaron dos debates de precandidatos a las elecciones presidenciales de 21 de noviembre. Cuatro nombres por Chile Vamos se reunieron el lunes y dos postulantes por Apruebo Dignidad participaron el martes 22. En ambos casos hubo cordialidad en el desfile de ideas y posiciones respecto a temas como educación, royalty minero, conflictos en el sur de Chile, economía, salud, entre otros temas.

Como era de esperarse, no hubo profundización de ideas o de programas de gobierno. Un poco por el formato mismo del programa, como también porque no se trata de candidatos que buscan el apoyo de los electores para una elección popular, sino que están orientados a añadir simpatías dentro de su tiendas políticas para las primarias de julio. Después de ese filtro — las primarias internas por conglomerado político — entonces sí será posible esperar diferencias programáticas entre los candidatos.

En el caso de Chile Vamos no hubo grandes diferencias de opiniones, salvo señales más marcadas frente a materias como matrimonio igualitario y políticas frente a las drogas. Pero sí hubo un gran consenso: ninguno de los candidatos reivindicó alguna obra o legado del actual gobierno, aunque los cuatro hayan par-

Para después de las primarias



La descentralización es un tema de gran relevancia para quienes viven alejados de la Región Metropolitana, es decir, para la mayor parte de la población de Chile. Pasadas las primarias, con candidatas y candidatos oficiales para la elección de noviembre, la ausencia deberá ser subsanada.

ticipado como ministros en los gobiernos de Sebastián Piñera.

En el encuentro de Apruebo Dignidad el tono fue de fraternidad, sin arrebatos al confrontar ideas, aunque ambos candidatos hubieran expresado diferencias en distintos momentos de los últimos 2 años.

Así, el debate entre los candidatos cumplió con el objetivo de desfilas algunas ideas generales y perfilar estilos de liderazgo. Todo con los ojos puestos en las elecciones internas de cada conglomerado político.

Quizás, por ello, tal vez por el formato y por la conducción de los programas, en los debates de esta semana no fueron abordadas materias trascendentes para el país, como la descentralización. Un tema de gran relevancia para quienes viven alejados de la Región Metropolitana, es decir, para la mayor parte de la población de Chile. Pasadas las primarias, con candidatas y candidatos oficiales para la elección de noviembre, esta ausencia deberá ser subsanada.

CARTAS

Prioridades Claras:

Señora Directora:

El pasado 19 de julio el plan Paso a Paso del gobierno fue puesto en el punto de mira gracias a la realización de la jornada de "Escucha Ciudadana". Según la subsecretaria de Salud Pública surgieron múltiples tópicos que suscitan y promueven una pronta recuperación de las libertades individuales en el contexto de pandemia. Este escalonado final de ciertas restricciones sanitarias, planteadas por esta positiva instancia de reunión ciudadana, creo que plantean un objetivo de apertura muy acertado, pero claro, es incuestionable la primacía del carácter paulatino que estos cambios deben adquirir. Frente a esta creación de un nuevo contexto ciudadano en situación de pandemia, debe existir una metódica priorización de objetivos a los que apuntar. De todos los argumentos tratados en aquella jornada creo, personalmente, que se debe dar principal énfasis en el resguardo de la salud mental de los jóvenes y adultos mayores, pues es elemental velar tanto por el bienestar físico como el mental de los chilenos. Por otro lado, no podemos restarle la importancia a la economía

que requiere de una apertura gradual en la brevedad, como también, el funcionamiento activo de todos los establecimientos educacionales que estén preparados para cumplir con las medidas preventivas necesarias. Por lo cual, creo que una posible transformación del plan de gobierno causaría efectos positivos en nuestra sociedad.

Martín Urzúa L.

El actual fin del toque de queda

Señora Directora:

La solicitud de renovación del estado de excepción trae de regreso una discusión clave. Para muchos no debería renovarse debido al cansancio que generan los toques de queda y sus efectos en distintos rubros. Para otros, no es momento de relajar las medidas cuando los números de contagios siguen siendo altos.

La realidad es que no existen datos específicos sobre si el toque de queda ayuda a evitar los contagios. Sin embargo, los expertos señalan que su principal objetivo es evitar las reuniones sociales que actualmente son el principal foco de transmisión del virus.

Entonces, si esta medida está

pensada en la población que gusta de las reuniones sociales (los jóvenes), y son estos los que actualmente concentran las mayores cifras de contagio, ¿por qué no renovar una medida pensada para evitarlo? Da para pensar.

Pilar Riesco, Socióloga

Copa América

Señora Directora:

El gran objetivo de Chile era evitar jugar en los cuartos de final con Brasil y para ello debía, sí o sí derrotar a Paraguay, cosa que no ocurrió.

En la última fecha de la primera ronda, Chile queda libre y juegan Paraguay con Uruguay, quienes como es de suponer, tampoco se quieren encontrar con Brasil en los cuartos de final.

¿Sabe usted cuál es el resultado que les sirve a paraguayos y uruguayos para evitar a Brasil y a la vez mandar a Chile a jugar con los pentacampeones por los cuartos de final?... el empate, no importando por la cantidad de goles que sea, por que Chile tiene peor diferencia de goles que Uruguay.

Luis Enrique Soler Milla



Envíe sus cartas, con una extensión máxima de 1.400 caracteres, con espacios vía email a:

- ◆ contacto@diarioconcepcion.cl
- ◆ Cochrane 1102, Concepción

La correspondencia debe consignar claramente la identidad del remitente y su número de teléfono.

Hacemos presente que el diario no puede constatar fehacientemente la identidad del autor de la correspondencia y reproduce la indicada por éste, deslindando ulterior responsabilidad.

La Dirección se reserva el derecho de seleccionar, extraer, resumir y titular las cartas recibidas, sin explicación alguna y evitando cualquier discusión con el remitente.

Política



#MeQuedoEnCasa

Luis Manríquez, asesor previsional

“Quedarse en casa es la solución para evitar la propagación de casos y todas las variantes que están surgiendo hoy en día. Hay cosas que podemos realizar de forma telemática y debemos aprovechar”.

DURANTE EXPOSICIÓN EN EL CONGRESO

Interior confirma cohabitación de autoridades en edificio del Gore

Marcelo Castro Bustamante
marcelo.castro@diarioconcepcion.cl

La polémica por la cohabitación al interior del edificio del Gobierno Regional (Gore) se mantiene y, aunque aún no existen definiciones, hay conversaciones y propuestas entre los equipos del actual intendente y del futuro gobernador regional para definir el emplazamiento final.

No obstante, el día jueves, en una nueva sesión de la comisión investigadora del proceso de descentralización, el jefe de la División de Gobierno Interior, Pablo Galilea, informó a los congresistas parte de los avances de cara a la configuración de las nuevas figuras en las regiones.

En la oportunidad se informó que Interior ha transferido poco más de \$102 millones para la habilitación de dependencias en los edificios de Pinto 442 y de Prat 525 para el funcionamiento de la delegación provincial. En este último recinto se han utilizado poco más de \$12 millones, de ellos, \$9 millones corresponden a las letras que componen la frase “Delegación Presidencial Regional” (DPR) que iría en el frente del edificio.

Además, Galilea señaló que las dependencias de la DPR estarán emplazadas en ambos edificios, mientras que la oficina del gobernador regional estará en el segundo piso del edificio del Gore.

Ante esto, el intendente Patricio Kuhn respondió que la ubicación definitiva del gobernador aún no está clara. “Estamos trabajando con el equipo del nuevo gobernador para disponer del uso del edificio y oficinas, todo está en los equipos de trabajo. No se ha terminado el trabajo por parte de ellos, así que no se ha determinado su ubicación”, manifestó.

El presidente del Core, Patricio Lara, sostuvo que “esto es el símbolo de lo que no queremos, este tipo de decisiones se debe tomar en las regiones y no en Santiago por personas que con suerte conocen nuestro edificio. Esto no es lo que queremos, por algo estamos eligiendo autoridades”.

El gobernador electo, Rodrigo

Además, el emplazamiento del gobernador sería en el segundo piso, junto al Consejo Regional, pues no fue confirmado por el intendente Patricio Kuhn. Interior ha invertido \$102 millones en la habilitación de los dos inmuebles.

FOTO: ISIDORO VALENZUELA M.



EN LA FACHADA se instalaría la frase “Delegación Regional Presidencial del Biobío”.

Equipos de trabajo

La Intendencia y Rodrigo Díaz establecieron equipos de trabajo para definir la ubicación del gobernador.

Carta criticando la cohabitación

Históricas y actuales autoridades criticaron actitud del intendente por el tema de la cohabitación.

Díaz, acusó que aún no recibe las propuestas por parte del intendente Kuhn y que “sería una pésima señal que nos enteremos así, en plenas conversaciones, de defini-

ciones que debemos tomarlas en lo local y no desde el gobierno central en Santiago”.

Carta de ex autoridades

En las últimas horas se sumó un nuevo hecho, mediante una carta firmada por exintendentes, parlamentarios, constituyentes, alcaldes y dirigentes sindicales, se cuestionó la actitud del intendente por mantener la cohabitación en el edificio del Gore.

En la misiva, acusan que “las angustiosas estructuras centralistas

han dejado un bastión para impedir el avance y el progreso regional, el cual se expresa en la figura del delegado presidencial”.

Insisten en que “la figura del delegado presidencial se ha transformado en un obstáculo, pretendiendo ocupar las instalaciones de la nueva autoridad electa, legitimada por medio de una definición transversal y democrática, lo cual nos parece inaceptable”.

OPINIONES

Twitter @DiarioConce
contacto@diarioconcepcion.cl

Política

SEBASTIÁN KEITEL, DIPUTADO DE EVOPOLI:

“El fracaso de este gobierno es porque el Presidente no escucha a sus ministros”

En su paso por Concepción defendió a la carta presidencial del partido por sus criticadas políticas económicas contrarias a la descentralización.

Marcelo Castro Bustamante
marcelo.castro@diarioconcepcion.cl

En medio de tantas campañas electorales (antes la municipal, regional y constituyentes; ahora, la primaria presidencial), el diputado de Evópoli, Sebastián Keitel, ha sido un habitual en la Región del Biobío. En ese contexto, no fue difícil especular con una eventual candidatura en la zona.

No obstante, el mismo se encargó de desmentirlo: “tengo intención de ir de candidato por la zona sur, por Los Ríos, aún no sé si diputado o senador, de este último se eligen tres, pero todo depende de las negociaciones. Creo que puedo aportar bastante, ya sea como diputado o senador, conozco bien la zona, viví ahí cinco años y ya estoy

haciendo territorio por allá”.

Keitel estuvo en Concepción en el marco de la primaria presidencial, apoyando a la carta del partido, el ex ministro de Hacienda, Ignacio Briones. “Ha sido reconocido como uno de los mejores ministros de Hacienda en Latinoamérica (...). Creo que a Ignacio le ha tocado estar en un mal gobierno, pero los ministros son manos derechas de los presidentes. Soy parte de Evópoli y hay un tema de lealtad, pero considero que es el mejor candidato, el hizo una buena pega con mucha consecuencia personal”, aseguró el diputado.

El parlamentario que se declara regionalista, también respondió las críticas que desde el Consejo Regional (Core) del Biobío se



KEITEL ESTUVO en Concepción trabajando por la campaña de Briones.

18 de julio

son las primarias legales, donde tanto la centro derecha como lo izquierda elegirán sus cartas.

han deslizado contra de Briones, quien implementó el nuevo sistema de asignación de recursos a las regiones, donde los territorios han quedado de manos atadas respecto a la posibilidad de solicitar dineros frescos.

En ese sentido, Keitel, restó responsabilidad al candidato. “Eso fue como ministro de Hacienda cuidando la billetera fiscal. Él tuvo un jefe y tenía que tomar decisiones en base al plan de gobierno. Creo

que el fracaso de este gobierno es porque Sebastián Piñera no escucha a sus ministros y no los deja trabajar”, aseguró.

Sobre lo anterior, criticó las decisiones incorrectas como los aforos en pandemia. “En los parques nacionales que tienen miles y miles de hectáreas tienen un aforo menor al de un mall”, manifestó.

OPINIONES

Twitter @DiarioConcepcion
contacto@diarioconcepcion.cl



HASTA AHORA Sauerbaum continúa firme en su opción.

Así está la revuelta senatorial en Ñuble

Si las aguas, en torno a la definición de cartas senatoriales, están revueltas en el Biobío, en Ñuble el escenario no es muy diferente, en particular, con el arribo de la senadora, Jacqueline van Rysselberghe.

La contienda en la nivel región ha generado variados rumores, uno de los cuales apuntaba al diputado, Frank Sauerbaum (RN), y su supuesta deserción a la carrera senatorial. No obstante, fue el propio legislador quien desmintió el he-

Las otras opciones al Senado

En Ñuble se menciona al diputado Jorge Sabag (DC) y a la senadora en ejercicio Loreto Carvajal (PPD).

cho, asegurando que está trabajando fuertemente para representar a Ñuble desde el Senado.

De hecho, comentó que RN tiene un problema, aunque positivo, en la definición de eventuales cartas a la Cámara, donde tienen muy buenos nombres.

En la UDI las opiniones están divididas entre quienes apoyan a la senadora Van Rysselberghe; los que apuntan a una repostulación de Claudio Alvarado (quien reemplazó a Víctor Pérez); y los adherentes del diputado, Gustavo Sanhueza para que de el salto al Senado.

Ciudad



#MeQuedoEnCasa

Luis Hidalgo, conductor.

“Hago un llamado a todos a quedarse en casa en esta pandemia para no contagiarse y no contagiar a las familias, especialmente, al adulto mayor. Pido a jóvenes y a niños que no salgan y espero que a quienes no tienen trabajo se les haga llegar lo que necesitan para que no salgan y no”

Ximena Valenzuela Cifuentes
ximena.valenzuela@diarioconcepcion.cl

Luego de seis días con cifras que fluctuaron entre 472 y 199 casos nuevos de coronavirus, la Región volvió a registrar un alza, efecto del rezago de testeos que se generó durante el fin de semana largo, que alcanzó 535 positivos, 22 víctimas fatales y 2.461 activos que pueden propagar el virus.

La autoridad sanitaria recalzó la necesidad de cumplir con las normas sanitarias y de adherirse a la vacunación que ya ha recibido 1.051.181 personas en primera dosis y 859.161 con esquema completo, además de otros 18.325 que recibieron la fórmula Cansino que sólo requiere una inoculación.

A pesar que las cifras locales han sido destacadas a nivel nacional, pues más del 80% de la población objetivo ya ha recibido al menos una dosis, el problema está centrado en Alto Biobío, Tirúa, San Pedro de la Paz, Coronel, Hualqui, Cañete, Los Álamos, Curanilahue, Lebu y Lota que registran el menor nivel de vacunación de la Región, situación que se relaciona directamente con el avance en el plan Paso a Paso. Todas están entre Fase 1 y 2.

Isabel Rojas, seremi (s) de Salud, dijo que la baja vacunación se repite en comunas “que están a mayor distancia geográfica como Alto Biobío o Tirúa, que tienen difícil acceso (...) Hemos estado trabajando con la comunidad y con nuestras cuadrillas sanitarias, así como con facilitadores interculturales, pertenecientes al Servicio de Salud Biobío, para poder ir a esos sectores e informar en relación a la vacuna”.

Precisamente, según dijo Rojas, esta semana se está realizando un operativo con la vacuna Cansino, “para evitar que haya una segunda dosis y que con una sola dosis se pueda llegar a los pobladores de lugares más apartados. También hemos hecho cuñas radiales en chedungún (lengua mapuche) para poder informar, a través de radios comunitarias, en relación a la vacunación y los síntomas del Covid”.

Vacunación que es necesaria para evitar contagios, así como la llegada a camas UCI, que actualmente, según detalló Osvaldo Gaete, subdirector médico del Servicio de Salud Talcahuano, están siendo ocupadas en igual proporción por pacientes Covid y de otras patologías como diabetes e hipertensión. Por eso llamó a la población crónica a controlarse y así evitar descompensaciones.

MÁS DE 18.000 personas han sido inoculadas con la fórmula Cansino en Biobío.



FOTO: MUNICIPALIDAD DE TALCAHUANO

SE PRIVILEGIARÁ FÓRMULA MONODOSIS

Refuerzan campaña de vacunación en zonas alejadas de la Región

Tirúa y Alto Biobío están entre las con menos inoculación. En los próximos días se iniciará análisis genómico local.

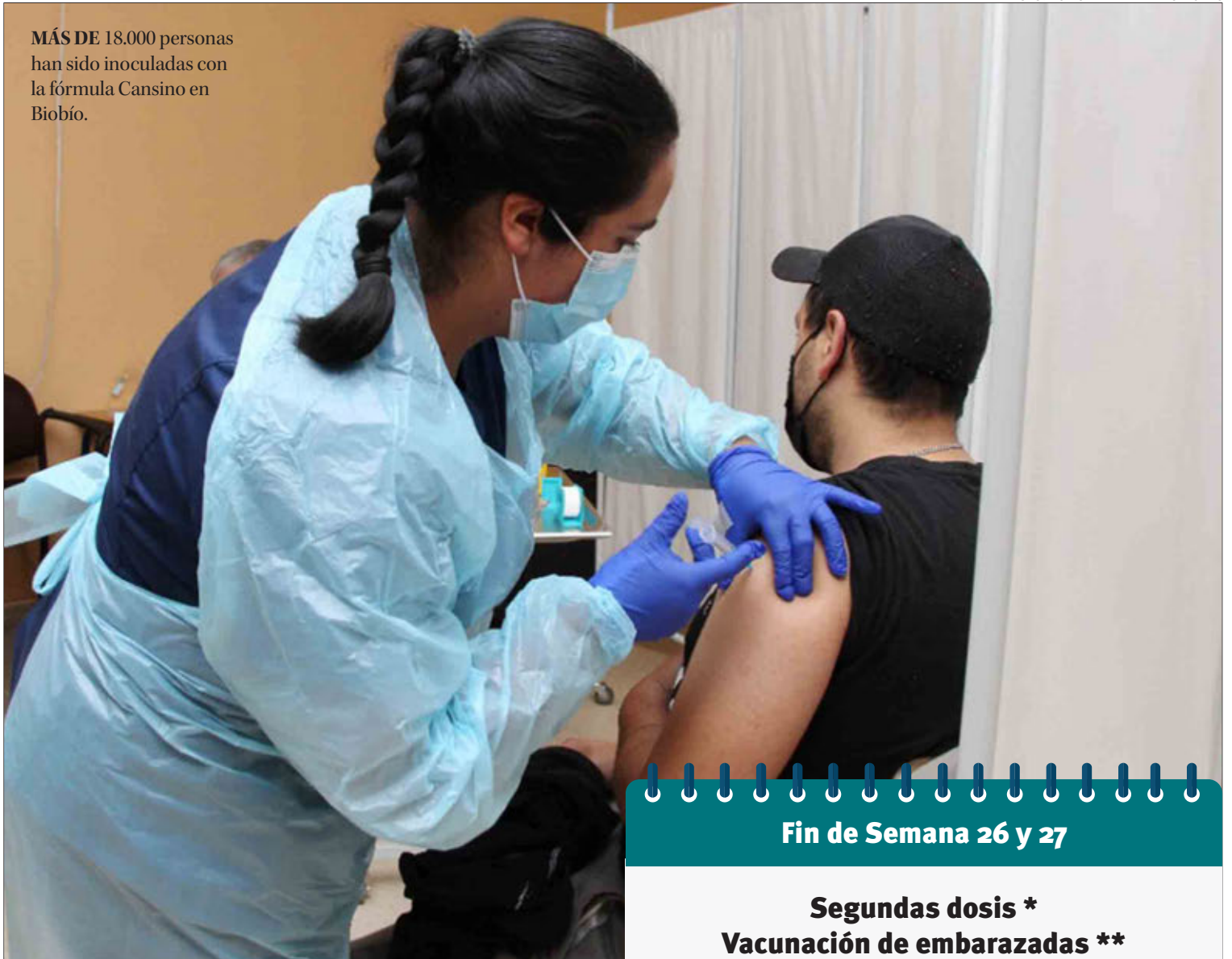
Fin de Semana 26 y 27

**Segundas dosis *
Vacunación de embarazadas **
Rezagados *****

*Segunda dosis a población vacunada con primera dosis entre el 24 y el 30 de mayo.

**Vacunación embarazadas a partir de las 16 semanas de edad gestacional. Debe presentar el Formulario Consejería Vacunación Embarazadas.

***Rezagados de 20 años o más.

Detección genómica

Además, la vacunación, explicó la jefa de Salud Pública de la Seremi, Cecilia Soto, contribuye a la protección de variantes de coronavirus, entre ellas, “51 detecciones genómicas de las variantes de preocupación, 46 comunitarios y cinco viajeros (...)”. Predomina la variante brasileña y la además hay de Reino Unido.

Actualmente el análisis de secuenciación genómica lo realiza el Instituto de Salud Pública en Santiago, pero en los próximos días se dará inicio oficial al primer sistema de vigilancia de variantes de coronavirus en la zona.

La tarea, que realizará el Laboratorio de Ciencias Biomédicas de la Universidad Católica de la Santísima Concepción (Ucsc),

Núcleo Milenio Midas y la sanitaria Essbio, permitirá, según explicó el intendente, Patricio Kuhn, monitorear en aguas servidas la presencia de variantes del coronavirus.

La Seremi de Ciencia, Paulina Assmann, aseveró que con la iniciativa, se complementará el trabajo de Salud, para que la secuenciación que realiza este último servicio en detalle, sea lo más rápida y oportuna posible.

En los próximos días se dará inicio al muestreo regional, el que se pondrá en marcha una vez que se firmen los convenios respectivos, para iniciar extracciones de muestras y determinar las variantes.

OPINIONES

Twitter @DiarioConce
contacto@diarioconcepcion.cl

Ciudad

ANTE LA INSISTENCIA DEL MINISTERIO DE EDUCACIÓN Y EL GOBIERNO CENTRAL

No hay consenso: sigue la oposición al retorno masivo a clases presenciales

Daniel Núñez Durán
contacto@diarioconcepcion.cl

Durante esta semana mucho se ha hablado sobre las modificaciones que podría traer el Plan Paso a Paso que fue establecido para el control de la pandemia. Uno de los motivos que tendría la versión 2.0 es acelerar el retorno presencial a clases, situación que sigue con muchos cuestionamientos.

De acuerdo a lo informado por la seremi de Educación hay 455 establecimientos educacionales abiertos en Biobío (casi el 40%). Sin embargo, el promedio de asistencia a las aulas es de dos o tres alumnos por curso como máximo, según informaron desde el Colegio de Profesores Biobío.

Pese a las intenciones del Gobierno central y de los ministerios de Educación y Salud, la apertura se ve lejana si se considera que, a nivel regional, en el Colegio Sagrado Corazón hubo un brote durante esta semana.

“Nosotros mantenemos comunicación constante con los apoderados de la Región y en términos generales, de manera amplia, nos comentan que no están dispuestos a mandar a sus hijos e hijas al colegio mientras no haya control de la pandemia. Es irresponsable la desconexión que el Mineduc tiene con la comunidad educativa. Nosotros queremos volver a clases por las complejidades de trabajar a distancia, pero tampoco vamos a sacrificarnos nosotros ni a los niños y adolescentes. Creemos que un buen momento para volver a clases sería la Fase 4, como lo hemos mencionado desde el principio”, indicó Jorge Barriga, presidente del Colegio de Profesores Biobío.

Agregó que, si van dos estudiantes por curso y los otros 30 están en modo virtual, significa que hay responsabilidad de parte de los apoderados. “Están preocupados porque aún los niños no están vacunados”, dijo. Además, añadió que el jueves se realizó la última sesión de la mesa asesora de la seremi de Educación.

“Manifesté mi decepción porque hemos hecho propuestas y asesoramos a la mesa, pero nada es tomado en consideración. Entiendo que la seremi tiene poca autonomía y no podemos sacar mucho en limpio. Es escaso el avance en todo sentido. Los números dicen una cosa, pero la realidad es otra”, comentó Jorge Barriga.



FOTO: SEREMI DE EDUCACIÓN BÍO BÍO

HASTA EL MOMENTO, la Región tiene 455 establecimientos abiertos. Sin embargo, el promedio de asistencia es muy bajo.

Una de las razones de la posible modificación del Plan Paso a Paso refiere a que los alumnos vuelvan a las aulas. Pese a la intención del Gobierno, profesores se niegan a correr un riesgo que puede “dejar pésimas consecuencias”.

Desde la Asociación Nacional de Apoderados de Colegios Particulares y Subvencionados, señalaron que “las condiciones de retorno que se plantean (por el ministerio solo favorecen a algunos, precisamente a estos que enarbolan banderas para abrir escuelas. Convengamos que el retorno presencial está condicionado a aforos, y por tanto a la modalidad de clases híbridas para que los que están en casa puedan participar de lo mismo que los que están en la sala de clases. ¿Tienen todos los establecimientos el equipamiento y la posibilidad de aplicar esta modalidad? Es inminente el

retorno a clases, y esta modalidad evidencia lo que ya es evidente: la dramática desigualdad y segregación del modelo educativo”, enfatizando en que volver a clases hoy, no es una opción.

Agotamiento de los profesores

En relación a todo lo que han tenido que vivir los educadores, adaptándose a la nueva realidad de las clases presenciales, es evidente que existe un cansancio físico y psicológico que es difícil de contrarrestar. Además, el gremio ha reclamado en varias ocasiones que el apoyo ministerial es prácticamente nulo.

“Hay un agotamiento en términos de salud mental importante. Es complejo porque no hemos recibido apoyo ni de los sostenedores ni del ministerio. La educación pública la hemos financiado nosotros, comprando computadores y mejorando el Internet. Hay colegas que no tenían. No se han hecho capacitaciones ni nada que nos pueda ayudar a mejorar en la pandemia. Aparte de todo lo que tenemos que hacer, se nos genera angustia porque hay familias que no pueden acceder a las clases porque tienen 4 hijos. Es difícil lidiar con todo esto”, señaló Barriga.

El presidente del gremio agregó que ya sostuvo una reunión con el diputado del Distrito 20, Manuel Monsalve (PS) para que respalde el proyecto de ley que plantea el agobio laboral en pandemia hacia los profesores.

El tema de salud mental es complejo, tanto para los profesores como para los alumnos. Desde el punto de vista psicológico se generan cansancio, dolores de cabeza y malestares estomacales, entre otros. “Hay un desánimo a realizar

las labores diarias que antes les gustaba realizar. Hay un cansancio que también es físico. Tiene que ver con una situación generalizada por la pandemia y que solo genera incertidumbre”, indicó Karen Oliva, psicóloga e integrante del Observatorio de Parentalidad de la Universidad de Concepción (UdeC).

Respecto a la presión que se genera por volver a clases presenciales cuando la pandemia aún no está controlada, la especialista sostuvo que “es difícil lidiar con una medida que aún no es clara a nivel central. Sería importante intentar gestionar las emociones que nos provoca volver a las clases presenciales. Eso implicará emociones placenteras y displacenteras. Volver será todo un desafío. El cómo hacerlo, es complejo determinarlo porque la situación sigue siendo de mucha incertidumbre. Esta dificultad la viven, alumnos, padres y apoderados. No hay una receta para afrontar bien este posible retorno”.

OPINIONES

Twitter @DiarioConce
contacto@diarioconcepcion.cl



Víctor Vera, ingeniero civil mecánico.

“Me quedo en casa, porque es la mejor forma de cuidarme y cuidar al resto de la población. Así, creo, podemos esperar que esta pandemia pase lo antes posible y poder disfrutar nuevamente de nuestras libertades”.

LABORAR EN FORMA REMOTA VA EN AUMENTO SEGÚN CIFRAS DEL INE

Modelo híbrido: la tendencia laboral pospandemia después del teletrabajo

Javier Ochoa Provoste
javier.ochoa@diarioconcepcion.cl

La prolongada pandemia ha modificado la vida de millones de personas y, en especial, la de los trabajadores.

Trastocó el modelo imperante, el presencial y lo reemplazó a escala mundial por el teletrabajo.

Pero, ¿hacia dónde va la modalidad laboral pospandemia?

Muchos hablan del modelo híbrido, lo que calza con la realidad pandémica que no cede y que obliga a la flexibilidad como premisa fundamental, debido a las diferencias y particularidades de sectores económicos y de la serie de empleos y oficios existentes.

“Ante la mirada de una nueva forma de ver y proyectar el trabajo hacia un modelo híbrido (presencial/remoto) creo que se presentarán muchos desafíos a nivel personal, profesional, de cómo relacionarnos con los clientes y de liderazgo”, dice el Chief Psychology Officer (CPO) de Nawaiam, Sebastián López Sacco.

López resume que ya una serie de estudios han consensado de que la forma remota, sin duda, ayuda a aprovechar mejor el tiempo, estar con los afectos, reducir costos de traslados y oficinas y tener mayor libertad de acción para temas personales.

Al mismo tiempo genera reuniones más extensas vía plataformas virtuales, extensión de la jornada laboral, no contar con el espacio adecuado, mala conexión a internet y falta de privacidad ante la convivencia familiar.

Mercado laboral

Si ya es un hecho evidente que el teletrabajo cambió la forma de trabajar, entonces el impacto más próximo será la nueva forma de organizar el mercado laboral, apunta el académico de Postgrados de la USS, Gonzalo Pardo Hidalgo.

“Estadísticas entregadas por la ONU señalan que el 27% de los trabajadores de países con altos ingresos podrían trabajar sin inconvenientes de sus casas. No obstante, la idea sobre el fin del traba-

La idea es implementar una antigua receta, la flexibilidad, que concilie las ventajas de ambas modalidades: presencial y remoto. En paralelo, trabajar desde casa o desde algún otro punto va en aumento, por lo que es importante atender la salud mental y conocer los deberes y derechos asociados.

ILUSTRACIÓN: ANDRÉS OREÑA P.



300

A más de un año de la puesta en marcha de la Ley de Teletrabajo, la Dirección del Trabajo ha recibido cerca de 300 denuncias de incumplimientos de parte de los empleadores.

22%

de las denuncias asociadas a teletrabajo se refiere a que el empleador no facilitó elementos para el trabajo.

jo de oficina sigue siendo una premisa exagerada, por tanto, el desafío para el retorno a la presencialidad estará determinado por la firme decisión de adaptar las prácticas de trabajo en entornos seguros y saludables”, enfatiza el académico.

Fórmula híbrida

¿El teletrabajo llegó para quedarse en Chile?

El psicólogo organizacional, Carlos Manríquez, asegura que sí y que a futuro debería existir una fórmula híbrida con trabajo presencial en oficinas y virtual y que no debería sólo existir la modalidad de teletrabajo.

“Algunas instituciones están sa-

cando conclusiones muy rápidas y muchas están reemplazando el trabajo presencial por el teletrabajo, cerrando oficinas, por ejemplo. Hay que tener cuidado, sabiendo que, si vamos paso a paso, de aquí a algunos meses nuestra condición puede cambiar, las personas podrán volver a las oficinas, y las ganadoras serán las que piensan en el mix (entre 2 y 3 días a la semana de forma remota y el resto presencial), con menos espacios, puestos rotativos, tasas de ocupación de 70% de la dotación permanente”, afirmó.

Manríquez concluyó que el teletrabajo permanente no es una opción recomendable, ya que genera problemas de coordinación, gestión, construcción de redes y de

ILUSTRACIÓN: ANDRÉS OREÑA P.

ISL: riesgos sicosociales y consejos

identificación de las personas con las empresas y falta de compromiso (engagement). Por lo que es importante mantener ritos, celebrar cumpleaños, almorzar una vez por semana e ir más allá de lo formal o estrictamente laboral, estima el psicólogo organizacional.

Teletrabajo en aumento

Ante esta nueva realidad, el Instituto Nacional de Estadísticas (INE) comenzó a medir distintos parámetros. Uno de ellos, el número de trabajadores que pasaban a modalidad de teletrabajo.

Según últimas mediciones disponibles del INE a nivel nacional, en marzo de 2021, un 22,4% de los trabajadores y trabajadoras realizó labores a distancia o bajo la modalidad de teletrabajo. La cifra es menor a la registrada en enero de 2020 en que el 16,7% de los trabajadores y trabajadoras realizó labores a distancia o bajo la modalidad de teletrabajo.

La modalidad se concentró en las y los trabajadores de los sectores de Información y Comunicaciones (81,8%), Enseñanza (75,9%), Suministro de Electricidad y Gas (51,5%) y Actividades Financieras y de Seguros (49,6%).

Ese es uno de los principales resultados del boletín complementario Covid-19 de la Encuesta de Remuneraciones y Costo de la Mano de Obra, período diciembre de 2020-marzo de 2021.

Ley de Teletrabajo

Si la pandemia detonó que el teletrabajo se impusiera, se imponía también la necesidad de un marco legal acorde. Surge la nueva Ley de Teletrabajo que trae consigo importantes cambios en los contratos y anexos de contratos para aquellos

La realidad pandémica que derivó en el exponencial crecimiento del teletrabajo, llevó al Instituto de Seguridad Laboral (ISL) a establecer los riesgos sicosociales que conlleva esta modalidad, y expuso recomendaciones:

Tanto la sobre o subcarga de trabajo, puede producir tensión y estrés, afectando al teletrabajador en sus horarios y ritmos biológicos. Perturbaciones psíquicas como la ansiedad, irritabilidad, estados depresivos, originados en la fatiga mental.

Temor, aburrimiento. Sensación de aislamiento, la que a su vez provoca incertidumbre en la actuación (mayor probabilidad de tomar decisiones erróneas).

Alteración de la percepción del tiempo. Fatiga patológica (física y/o

intelectual), explicó la directora regional, Karina Vera.

También está el riesgo de desequilibrios y conductas alteradas, tanto a nivel socio-afectivo como cognitivo, advierten desde el ISL, a lo que se suma el propio estrés, el que además provoca irritabilidad, problemas de concentración y trastornos del sueño.

Además, puede presentarse el llamado conflicto de rol, proveniente de tener que atender a expectativas conflictivas del cliente y de la organización empleadora.

Recomendaciones

La directora recomienda organizar el espacio: el primer día de teletrabajo se debe intentar preparar una estación de trabajo adecuada, y que en lo posible que cuente con acceso a luz natural.

Generar un límite psicológico: se deben intentar que la estación de trabajo no esté en la habitación donde se duerme, para así generar un límite psicológico entre el trabajo y la vida personal.

“Es importante

mantener la rutina y los espacios limpios. Reportarse con la jefatura, planificar el trabajo, respirar y ventilar y realizar pausas y ordenar las comidas. Mantener contacto con el equipo e

está también dentro de los consejos”, puntualizó.

Ha de establecerse además, con absoluta claridad las horas en las que el trabajador dejará de estar disponible para el empleador, durante las que no tendrá obligación de responder correos, órdenes ni requerimientos de ningún tipo, establece el cuerpo legal.

El director regional de la Dirección del Trabajo, Rodrigo Reyes, recordó que los empleadores que incumplan la normativa arriesgan multas entre 10 UTM a 60 UTM (Unidad Tributaria Mensual)”. Las denuncias de los trabajadores pueden realizarse a través del portal web de forma electrónica en www.dt.gob.cl

Twitter @DiarioConce contacto@diarioconcepcion.cl

OPINIONES

Twitter @DiarioConce contacto@diarioconcepcion.cl

contacto@diarioconcepcion.cl

contacto@diarioconcepcion.cl

contacto@diarioconcepcion.cl

contacto@diarioconcepcion.cl

contacto@diarioconcepcion.cl

contacto@diarioconcepcion.cl

contacto@diarioconcepcion.cl

contacto@diarioconcepcion.cl

contacto@diarioconcepcion.cl

contacto@diarioconcepcion.cl

contacto@diarioconcepcion.cl

contacto@diarioconcepcion.cl

contacto@diarioconcepcion.cl

contacto@diarioconcepcion.cl

contacto@diarioconcepcion.cl

contacto@diarioconcepcion.cl

contacto@diarioconcepcion.cl

contacto@diarioconcepcion.cl

contacto@diarioconcepcion.cl

contacto@diarioconcepcion.cl

contacto@diarioconcepcion.cl

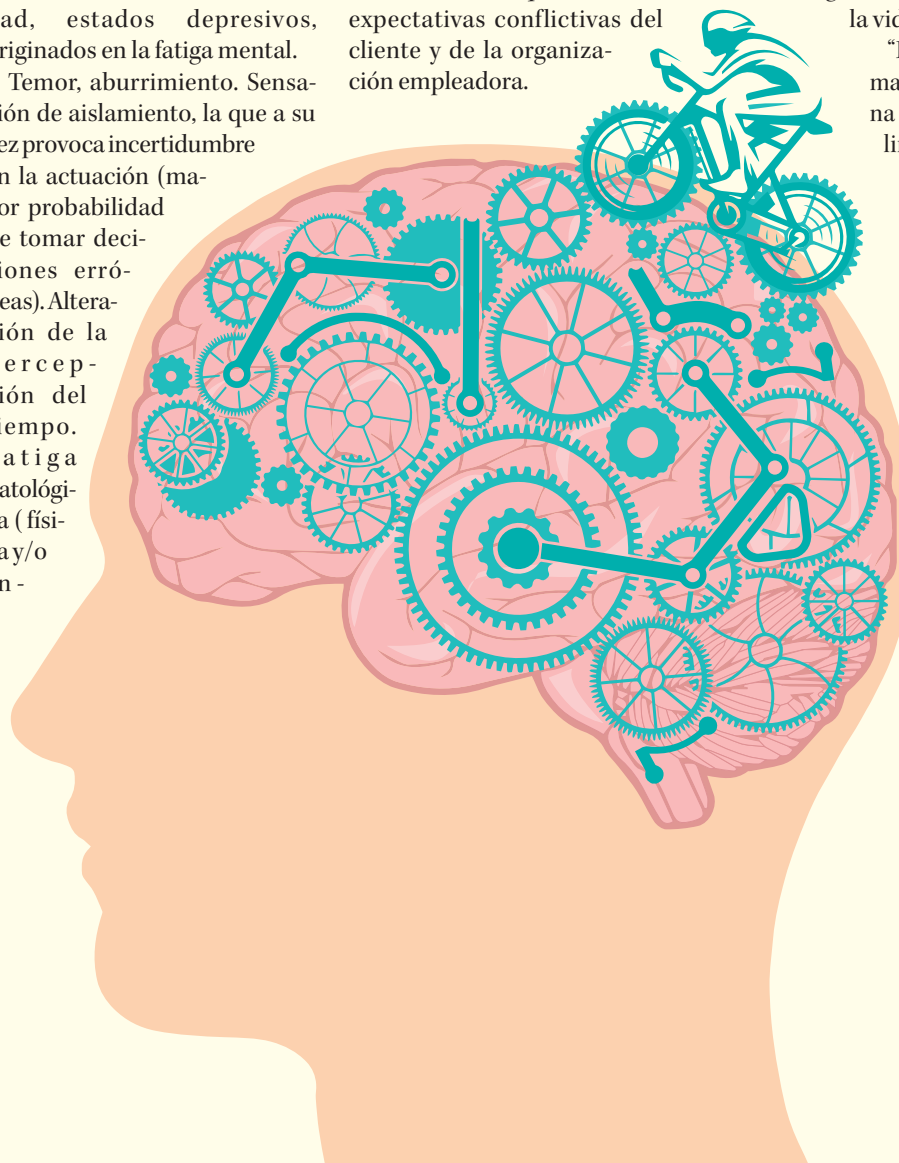

Ley 21.342: ¿cuándo el teletrabajo es obligatorio?

El pasado 1 de junio se publicó la Ley 21.342 “Retorno Seguro al Trabajo” que establece los protocolos que deben seguir las empresas para resguardar la salud de sus trabajadores en contexto de pandemia por Covid-19 y, además, detalla la implementación de un seguro individual obligatorio que protegerá en caso de gastos médicos producidos por la enfermedad.

La abogada y magíster de Derecho del Trabajo y Seguridad Social, Karina Wilhelm, sostiene que en primer lugar se ordena a los empleadores a mantener totalmente la modalidad de teletrabajo o trabajo a distancia a aquellos trabajadores que acrediten tener

una condición de salud de alto riesgo y que en caso de contagio de Covid-19 pueda significar un riesgo de presentar un cuadro grave de infección.

Entre estas condiciones se encuentran tener sobre 60 años, ser hipertenso, tener enfermedades cardiovasculares, diabetes, enfermedad pulmonar crónica o renal con requerimiento de diálisis.

También personas trasplantadas y que continúen con medicamentos inmunosupresores, padecer cáncer y estar en tratamiento, personas con sistema inmunitario disminuido, o que tengan bajo cuidado a un menor de edad, a una persona con disca-

pacidad o a un adulto mayor.

Además, detalla que si la naturaleza de las funciones no permite el teletrabajo, el empleador tendrá que ajustar, sin reducir sus remuneraciones, sus labores para que no impliquen la atención de público o el contacto con terceros que no desempeñen funciones en el lugar de trabajo.

“En segundo lugar, la ley indica que los empleadores deberán cumplir un protocolo de seguridad sanitaria laboral Covid-19. Este protocolo debe ser elaborado por las administradoras del “seguro contra riesgos de accidentes del trabajo y enfermedades profesionales” para todas sus empresas ad-

heridas o afiliadas, y comprende aspectos como testeo diario de temperatura del personal y de los clientes, medidas de distanciamiento físico en los puestos de trabajo, disponibilidad de agua y jabón de fácil acceso, dispensadores de alcohol gel y control de aforos”.

Wilhelm suma que la ley también obliga a contratar un Seguro Covid.

“Todos los empleadores del sector privado deberán contratar un seguro que las aseguradoras pondrán a disposición, para cubrir los gastos médicos e indemnizar en caso de fallecimiento debido a un contagio de Covid-19”.

Economía & Negocios

SEGÚN ESTUDIOS

Gran Concepción: se disparan valores de arriendos y ventas de viviendas

Felipe Placencia Soto
felipe.placencia@diarioconcepcion.cl

Son días decepcionantes en lo económico, no hay duda de eso. El sueño chileno de tener un trabajo bien pagado, alejado del mínimo, o de ser un emprendedor que le "da el palo al gato", de poder así comprar una vivienda propia, por ejemplo, parecen irreales.

Y más aún cuando por estos días hubo un fuerte rumor de que el Banco Central aumentaría la tasa de interés, lo que haría más difícil adquirir un bien raíz mediante hipoteca a precios "normales". Ni hablar de pagar al contado: una posibilidad para sólo unos pocos.

Lo más triste de todo es que en realidad los valores de las casas y departamentos ya están al alza hace un tiempo, con algunos vaivenes.

Al menos así lo explicó RE/MAX Chile, representado por Yuval Ben Haym, quien detalló lo que ocurre en la Región Metropolitana y que, como se sabe, dicta pauta al resto del país.

Es así como en el caso de los departamentos "el valor por metro cuadrado promedio en el período de julio-septiembre de 2020 era de \$1.951.301. Luego bajó a \$1.873.050 \$/m2 promedio entre octubre y diciembre de 2020. Y volvió a subir el primer trimestre de 2021, con un valor promedio metro cuadrado en \$1.934.937".

Por otro lado, en lo que a casas se refiere, el precio promedio por metros cuadrados subió sostenidamente. En julio-septiembre de 2020 en \$1.005.785, en octubre-diciembre de 2020 en \$1.501.335 y en enero-marzo de 2021 en \$1.548.317. Es decir, como un cohete directo al planeta rojo.

Y los arriendos tampoco se quedan atrás. El Informe Trimestral de Viviendas de Portalinmobiliario.com reveló que "en solo seis meses las casas en arriendo en Concepción aumentaron sus precios en un 26,8%".

En la comuna de Concepción se produjo una subida de 16,8% durante el primer trimestre de este año, "lo que sumado al período anterior generó un acumulado de 26,8% en seis meses".

Un leve vistazo en el portal sorprende de inmediato: Avenida Los Carrera, cercano a Paicaví, departamento de tres dormitorios se arrienda a \$690.000.

Por otra parte, en San Pedro de la Paz hubo un incremento en este tipo

Pagar por un lugar donde establecerse cada día se dificulta más.

Lamentablemente, no es de extrañar que por estos días se conozcan casos de tomas en zonas residenciales y se registre un incremento de campamentos.

FOTO: CAROLINA ECHAGÜE M.



VALORES CIERRE \$ POR m2

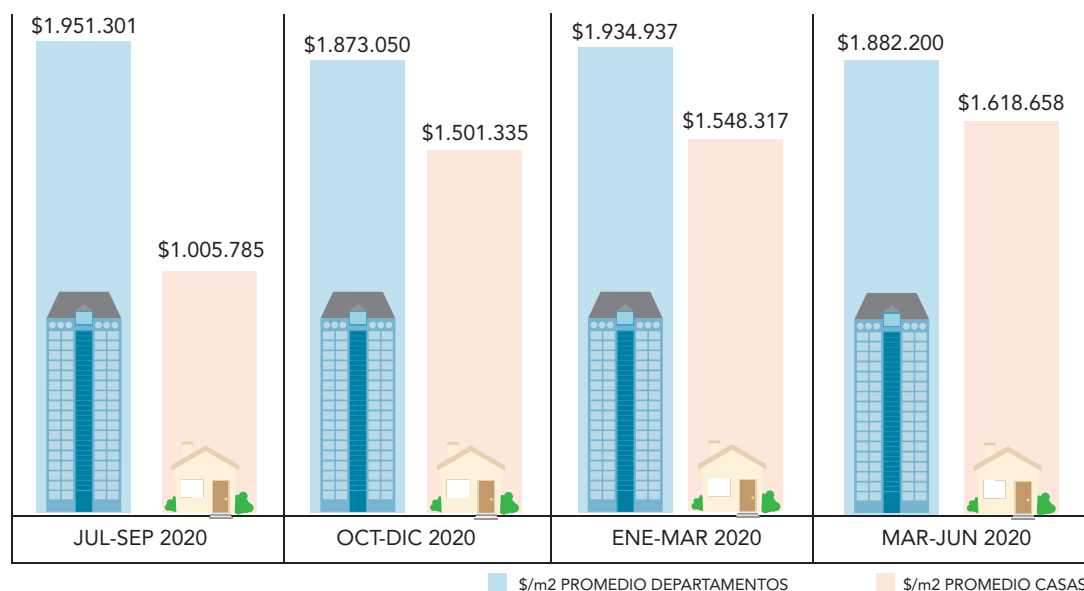

ANDRÉS OREÑA P. • DIARIO CONCEPCIÓN

de operación de un 7,5% interanual.

Pero, pese a esto, el mercado de venta de casas también "estuvo

marcadamente dinámico y se observaron crecimientos de 3,9% en Concepción, 2,7% en Chiguayante

y de 9,1% en San Pedro de La Paz".

Lo anterior se refuerza con el sondeo de Chiledeudas.cl. Su director,

Guillermo Figueroa, entregó interesantes números que se resume en que el 87% de los habitantes del Biobío gastará su IFE Universal en alimentos, deudas, ahorro e inversiones, lo que explicaría el empeño por optar a algo propio pese a los altos valores.

Pero hay quienes no pueden soñar con un hogar propio. La crisis ha dejado a muchos en la calle. Los casos de tomas de casas en el Gran Concepción han aumentado. Lo mismo con el levantamiento de campamentos.

Un estudio realizado por TechoChile y la Fundación Vivienda (FV) precisó que desde el 2019 hay un aumento de 74%.

Se totalizaron 81.643 familias en 969 campamentos en el país, la cifra más alta desde 1996.

Se trata de un problema social dramático en toda su dimensión y que requiere desafíos de políticas públicas. Y con urgencia.

OPINIONES

Twitter @DiarioConce
contacto@diarioconcepcion.cl



Abelardo Bustamante. El maestro Lalo Paschín

CICLO DE BIOGRAFÍAS COLECCIÓN PINACOTECA UDEC

Inauguración jueves 1 de julio. 19:00 h.

Abelardo Bustamante / 1888-1934

El pintor Abelardo Bustamante, Lalo Paschín, fue un personaje, contradictorio, generoso y genial, de figura esmirriada y carácter indómito, era conocido entre sus contemporáneos por su mordacidad e ironía, también por su permanente insatisfacción y autocrítica, parecía destinado a grandes proyectos artísticos, pero se hundió en un clima de incomprensión y olvido. Su conocimiento de la obra de los grandes maestros de la pintura le producía un sentimiento de apocamiento y renuncia, tanto como para un día, romper su paleta de pintor "para no caer en el pecado de pintar mal".

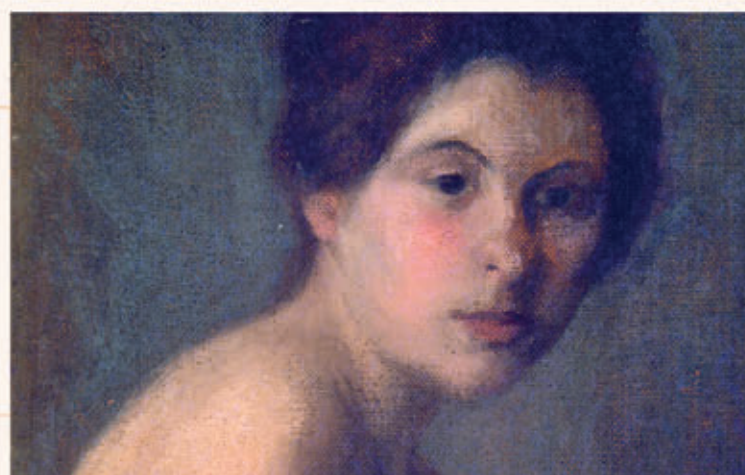

"Cabeza de estudio"

Cartelera Artístico Cultural VRIM UdeC

CORCUDEC



Corcudec

Lunes 28 de junio / 18:00 h
Sesión Conversatorio y Película
Lunes Cinematográficos

Invitado: Fernando Lavanderos,
director de cine y televisión.
Película "Sin Norte" / 19:00 h

CECAL UDEC



CECAL Udec

Martes 29 de junio / 18:00 h
Conversatorio
"Descolonización y Derechos
Culturales de las Primeras
Naciones"

CORCUDEC

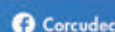

Corcudec

Martes 29 de junio / 19:00 h
FRAGMENTOS
Con Agustín Benelli, artista
visual, poeta y productor.

EDITORIAL UDEC



Jueves 1 de julio / 18:00 h
Presentación del libro
"Universidad y Sociedad.
Concepción, una ciudad en
tiempos de guerra fría"

De los editores Danny
Monsálvez Araneda y Javier
Ramírez Hinrichsen.

CORCUDEC



Corcudec

Viernes 2 de julio / 18:00 h
TEMPORADA SINFÓNICA
"Samba do Avião" junto a
miembros de la Orquesta
Sinfónica UdeC junto a la
cantante de São Paulo Nanda
Mazza.

CORCUDEC



Corcudec

Viernes 2 de julio / 18:00 h
FÉMINAS SINFÓNICAS
Invitada: Paz Mera, cantante,
compositora, autora,
guitarista y pianista.

UNIVERSIDAD DE CONCEPCIÓN
CICLO DE WEBINARES 2021
CONVERSACIONES CONSTITUYENTES
EN EL CAMPANIL

Derecho a la salud en la nueva Constitución
MIÉRCOLES 30 JUNIO 2021 | 18:00HRS

Cecilia Bustos Ibarra
Trabajadora Social, Magister en Trabajo Social y Políticas Sociales, Máster en Salud Pública y Gestión Sanitaria, Doctora en Sociología, Profesora Epist. Trabajo Social, Facultad Cs Sociales UdeC y AlumnUdeC.

Paula de Orúe Ríos
Médica, Magister en Salud Pública, Directora Epist. Salud Pública y Profesora Facultad de Medicina, UdeC, Presidenta Sociedad Chilena de Substancia (SOCHISAL) y AlumnUdeC.

Cristóbal Cuadrado Nahum
Medicólogo, Magister y Doctor en Salud Pública, Investigador del Centro de Economía de la Salud, U. York, Profesor Programa de Políticas, Sistemas y Gestión en Salud, Fuzsain de Salud Pública, UCh.

CONDUCE:
Mercedes Carrasco Portiño
Médica, Magister y Doctora en Salud Pública, Profesora Epist. Obstetricia y Perinatal, Pac. de Medicina, Directora del Magister en Salud Sexual y Reproductiva, UdeC y AlumnUdeC.

INSCRIPCIONES: alumni.udec.cl

Transmisión vía Zoom, Facebook Live Universidad de Concepción y AlumnUdeC

ORGANIZAN: FORC, ALUMNIUDEC, ROLNA, UDEC



PINACOTECA EDUCA

Para agendar visitas guiadas: pinacotecaeduca.udec@gmail.com



EDUCACIÓN



VISITAS MEDIADAS



DOCUMENTACIÓN



RESTAURACIÓN

Cultura & Espectáculos



#MeQuedoEnCasa

Cristian Gallardo, baterista y percusionista

“Por tu seguridad y la de tu familia es importante quedarse en casa, para que así podamos nuevamente estar compartiendo música en vivo. Un gesto solidario difícil de cumplir por estos días, pero absolutamente necesario”.

Mauricio Maldonado Quilodrán
mauricio.maldonado@diarioconcepcion.cl

Fue en el 2014 en que aparecieron sus primeras composiciones, un salto del anonimato al atreverse a emprender su camino en solitario como músico de provincia en la capital. Un paso decisivo y clave que Eduardo Mera, conocido simplemente como Mera, recuerda en el presente como difícil de tomar, pero necesario para alcanzar sus sueños.

“Nace con el sueño de crear y profesionalizar una carrera musical. Sueño de toda la vida, ya que pasaban los años y sentía que no lo concretaba, así que una vez que tuve la oportunidad de mudarme a Santiago me decidí a emprender este viaje. Como no tenía redes ni conocimientos, solo ganas, mi primera aproximación fue asistir a la Feria Pulsar, fue ahí donde empecé a preguntar y perfilar los primeros retazos de lo necesario para iniciar el proyecto”, comentó el músico.

Desde ahí en adelante, el compositor y también guitarrista, ha incursionado y fusionado su propuesta pop con géneros como la electrónica, el rock e incluso con algo de música urbana y latina. “El proyecto está enmarcado dentro de la música pop. Tengo un primer disco llamado ‘Bulevar’, donde exploro sonoridades más eléctricas, vale decir está más ligado al rock. Mi segundo disco, que lanzaré este año, está más cercano a sonoridades acústicas acompañadas de ritmos latinos y urbanos. Por lo anterior, mi música, actualmente, se enmarca dentro del pop latino”, dijo.

En las letras de Mera se plasma su sello o marca personal, lo cual de cierta manera lo hacen diferente dentro de otras propuestas que van en la misma dirección musical. “Mi música habla de lo cotidiano. De cosas que creo pueden identificar a mucha gente. Hablan de amor, pero también buscan darle brillo a las cosas sencillas de la vida, como cocinar, o esperar que llegue ese día especial para estar con esa persona especial por ejemplo. Además, mi propuesta se liga mucho con lo visual y mis vi-



EL MÚSICO cuenta con el respaldo discográfico del sello Red Poncho, además de la ayuda de Sebastián Vergara y Rodrigo González.

NERA

Sonido pop que evoca la sencillez de lo cotidiano

Eduardo Mera lleva poco más de cinco años cumpliendo su sueño musical, con una propuesta fusionada de la cual ya se conocen distintas muestras. “Mi brújula (solos tú y yo)” es la última de ellas y prepara el camino a su nuevo LP.

Una ciudad que vibra no sólo con el sonido del rock

Para Mera, si bien Concepción es reconocida por ser una urbe con un “estigma” rockero, es algo que va mucho más allá de eso, ya que es prolífica en exponentes de muchos otros estilos, propuestas que también son muy destacadas. En sus palabras, “Concepción es una de las capitales musicales del país. Sin duda que hay un ‘sonido de Conce’ y su historia en relación a la música es innegable. Sin embargo, creo que hay más géneros que solamente el rock y Concepción tiene increíbles exponentes de ello. Creo que el rock también es actitud y la música de Conce lo que más tiene es eso: actitud”.

deoclipos tratan de mostrar la belleza de los paisajes que nos rodean. Soy del sur y me encanta mostrar la belleza de la tierra en la que estamos. Considero que somos bendecidos vivir en un lugar así”, explicó el cantante.

El fin de un viaje

Tal como menciona, el músico a la fecha lleva publicado un álbum, “Bulevar”, el EP “Febre-

ro”, varios sencillos y está próximo a estrenar un nuevo larga duración. “Este año lanzo un nuevo álbum, que será una especie de compilado de las canciones que he venido lanzando posterior a ‘Bulevar’”, acotó Mera.

A lo completó que “mi música se basa en temáticas simples. En darle realce a la simpleza. También en cantarle al amor. Considero que es la emoción que nos cruza y creo que cantar al amor es algo que nunca pasará de moda, porque creo que es lo que nos mueve o eso creo yo”.

Sobre sus proyecciones y lo que lo tiene expectante para los próximos meses, el músico señaló que “lanzo disco para mediados de este segundo semestre. Me tiene muy entusiasmado, porque es englobar un concepto y coronar el trabajo que he venido haciendo desde hace unos años. El concepto del disco tiene que ver con el viaje. El viaje personal que busca finalmente encontrarse con uno mismo, y que concluye que la felicidad y su búsqueda, debe ser compartida y en compañía. A través de todos los sencillos que he ido lanzando, desde ‘Me voy de viaje solito’ en adelante se va desarrollando esta historia y este viaje que tiene su climax en este lanzamiento”.

Respecto a los escenarios a los que les gustaría llegar con su propuesta, el compositor enfatizó que “tocaría en todos los espacios y lugares que me inviten, me encanta tocar en vivo. En pandemia eso es lo que más se extraña. Sin ir más lejos sería un sueño tocar en el REC. Quién sabe algún día mi trabajo sea premiado con eso”.

OPINIONES

Twitter @DiarioConce
contacto@diarioconcepcion.cl

FOTO: CEDIDA

Deportes



#MeQuedoEnCasa

Franco Vieta, basquetbolista

“Es una situación difícil, pero trabajando juntos podremos salir adelante. Y, en este momento, una de las mejores cosas que podemos hacer para aportar es quedarnos en casa. Hoy todos somos parte del mismo equipo”.

UdeC

Posición: **4°** | Puntos: **10**

Rendimiento: **55%**

| PG | PE | PP | DIF |
|----|----|----|-----|
| 3 | 1 | 2 | -7 |

Vial

Posición: **3°** | Puntos: **12**

Rendimiento: **66%**

| PG | PE | PP | DIF |
|----|----|----|-----|
| 4 | 0 | 2 | +1 |

Estadio: Ester Roa Rebolledo

Hora: 15:00

Árbitro: Jacqueline Vargas

DT: Nilson Concha

El historial:

Se han enfrentado 10 veces en tre Apertura 2016 y el torneo 2020, con 4 triunfos para Vial y 3 para la UdeC. El año pasado ganó el Campanil por 2-0.

Ojo con:

Vial ha recibido solo 8 goles en 6 partidos. Morning le convirtió apenas 2 y Colo Colo 5.

DT: Antonio Zaracho

CIERRAN PRIMERA RUEDA DEL TORNEO FEMENINO

Clásico número 11: mejor llegar terceras

Paulo Inostroza
paulo.inostroza@diarioconcepcion.cl

Jugaron diez veces el clásico, con 4 triunfos para Vial y 3 para la UdeC. Desde el 3-1 aurinegro de 2016 hasta el 2-0 del año pasado. Esta vez el que gane quedará en tercer puesto, con toda una rueda por jugar.

La portera universitaria, Camila Pincheira, declaró que “para todas es un partido vital y un clásico que esperamos ganar. Trabajamos duro, como todas las semanas, pero este partido es especial, tiene un toque distinto y te da la oportunidad de quedar terceras. Conocemos a Vial, aunque tiene varias jugadoras nue-

Partido de fuerzas parejas entre dos clubes que se armaron para meterse en playoffs y han ido de menos a más.

vas. Vienen logrando resultados, defensivamente se paran muy bien y tenemos que buscar estrategias para llegar al arco rival”.

Del otro lado, el técnico Antonio Zaracho señaló que “sabemos la importancia del partido y del rival, porque ellas tienen buen equipo y es un clásico. La UdeC ha ido mejo-

rando su rendimiento, pero tenemos muy claro cómo juegan. Las enfrentaremos con mucho más poder ofensivo que frente al Morning, sabiendo que somos fuerzas parejas, vamos por el mismo cupo”.

OPINIONES
Twitter @DiarioConce
contacto@diarioconcepcion.cl

Quiere avanzar en el norte y gritar que por fin está en Primera B

Cuando a Vial le hablan de la “vuelta”, ya no sabe si se refieren a la vuelta con Cobresal, la vuelta a Primera B o la vuelta olímpica que sigue pendiente como campeones de 2020. Ayer hubo consejo de presidentes donde la “Maquinita” debía ser ratificado ya de plano, luego de que la Comisión Jurídica ratificara en su informe sobre el “Caso Lautaro” la resta de 6 puntos de los de Buin y el ascenso ferroviario.

En cuanto al fútbol, el equipo de Claudio Rojas viene de empatar sin goles la ida con Cobresal, pese a contar con 8 ocasiones claras de gol y dominar el juego. El plantel viajó ayer al mediodía rumbo al norte y juega hoy a las 11 horas.

El técnico aurinegro analizó que “la llave sigue aún en disputa y eso era un objetivo primordial. Llegamos en igualdad de condiciones y podemos pelear el

¿Un delantero para otra serie?

Fue lo que esbozó Rojas tras el 0-0 en Collao, donde solo faltó el gol. Vial busca uno que la eche adentro.

partido de forma estratégica. Todos saben que en la altura afecta el oxígeno, pero esta semana pasó a ser un tema secundario para no enfocarnos solo en eso. Se va a sentir, pero tenemos que hacer una fuerza colectiva que nos permita correr todos juntos, defender y atacar juntos y así hacernos más fuertes. En la ida dejamos claro que el colectivo y la entrega de Vial puede hacerle partido a cualquier rival más allá de las fortalezas que ya conocemos de nuestro adversario”.

Cobresal

DT: G. Huerta

DT: C. Rojas

Vial

Deportes

Carlos Campos A.
carlos.campos@diarioconcepcion.cl

Ni el más pesimista hincha de la selección proyectaba un escenario tan gris para la "Roja". Más allá del bajo partido donde Chile cayó 0-2 ante Paraguay, todos los caminos de cara a los cuartos de final apuntan a que el equipo de Lasarte chocará ante Brasil por un cupo entre los cuatro mejores del certamen.

El peor

El DT de la selección suele ser franco en conferencias de prensa y ver el mismo partido de todos. Sin mayores excusas, Lasarte dijo tras la caída en Brasilia que "fue el peor partido desde que estoy. El equipo no se vio con la chispa que tiene habitualmente. No nos sentimos cómodos. Es posible que además haya habido algo de cansancio, que ya vimos en los últimos minutos en el partido anterior".

Respecto al mismo punto, llamó la atención los largos minutos que el DT mantuvo a César Pinares en cancha, seguramente el punto más bajo en el equipo. "Hay una realidad: hay un grupo de jugadores en un nivel alto, en la elite, y otros que vienen pidiendo cancha. Nos quedamos con lo que mejor teníamos para terminar el partido y hacer un gol para ponerlos en problemas en los minutos finales. Los cambios hay que hacerlos para mejorar lo que hay, en ningún lado dice que es obligación hacer todos los cambios. Si luego no funcionan te dicen 'para qué los hizo'. Con el diario del lunes es fácil", agregó "Machete".

¿Y el recambio? En principio, hace un par de semanas, el propio DT aseguraba que utilizaría la Copa América como instancia para dar rodaje a jóvenes jugadores de cara al futuro. Pero, lejos de aquello, la base ha sido la misma "generación dorada" junto a un puñado de pocos integrantes que han tenido minutos como Tomás Alarcón, Francisco Sierralta, Guillermo Maripán, Jean Meneses, Ben Brereton y el propio Pinares. Así, restando el encuentro de cuartos de final, pareciera ser que Marcelino Núñez, Clemente

LA SELECCIÓN BUSCARÁ EL PASO A SEMIFINALES EL PRÓXIMO VIERNES

Un revés que dejó a Chile en el peor escenario posible

Inquietud, desgaste y la sensación más cercana a estar fuera de Copa América. El 0-2 de la "Roja" ante Paraguay dejó al equipo de Lasarte a un paso de jugar contra Brasil en cuartos.



FOTO: ANFP / CARLOS PARRA ZAGAL

Montes, Daniel González o Felipe Mora, no tendrán la oportunidad de jugar en el certamen.

Historia repetida

Chile no enfrentó a Brasil en los dos torneos donde levantó la Copa América. En la edición 2015, y tras ser primero de su grupo, la "Roja" se fue por el otro lado de la llave y vio como Paraguay sacó el camino a los pentacampeones mundiales. Y en 2016, el "Scratch" quedó fuera

en fase de grupos a manos de Perú.

Pero en los mundiales de 1998, 2010 y 2014, el verdugo de Chile fue el mismo equipo que asoma como rival para cuartos de final. Brasil, que en la propia edición de la Copa América 2007 también eliminó a la "Roja" con un rotundo 6-1, aparece como el rival más probable. Si bien falta un partido para cerrar la fase de grupos, el local ya aseguró ser el primero de su zona y enfrentará al cuarto del Grupo A, que por ahora

es Uruguay. La complicación para Chile es que los charrúas juegan el lunes ante Paraguay a las 20 horas, siendo el empate un resultado que les sirve a ambos para evitar a Brasil en la siguiente ronda.

Así, de no mediar una sorpresa, la "Roja" jugará ante el gran favorito en los cuartos de final. Si Paraguay gana, Chile evitará al "Scratch", pero un empate o triunfo de Uruguay no le dejará otra opción al equipo de Lasarte que enfrentar al elenco de Neymar y compañía. ¿Cómo les fue a Uruguay y Paraguay la última vez que se enfrentaron? Igualaron 0-0 el pasado 3 de junio en el Centenario por las eliminatorias.

"Siempre que te toca el local en un campeonato así, da la sensación de que favorito. Y Brasil lo es, lo ha demostrado, más allá de una alternancia en el último partido. Escucho a los colegas y parece que todos están en la misma. Si nos toca, usaremos nuestras herramientas. Y si lo evitamos, veremos qué nos toca", sentenció Lasarte.

OPINIONES

Twitter @DiarioConce
contacto@diarioconcepcion.cl

Tabla de Posiciones

| | Equipo | Pts | J | G | E | P | DG |
|---------|-----------|-----|---|---|---|---|----|
| Grupo A | Argentina | 7 | 3 | 2 | 1 | 0 | 2 |
| | Paraguay | 6 | 3 | 2 | 0 | 1 | 3 |
| | Chile | 5 | 4 | 1 | 2 | 1 | -1 |
| | Uruguay | 4 | 3 | 1 | 1 | 1 | 1 |
| | Bolivia | 0 | 3 | 0 | 0 | 3 | -5 |



FOTO: RUBEN JERIA

El acero no quiere sorpresas en su casa

La patrulla juvenil cumplió y dejó abierta la llave, pero Huachipato no quiere sorpresas ante un equipo dos categorías menor y buscará sellar su paso a la próxima ronda de Copa Chile.

El acero recibirá a San Antonio Unido, equipo que jugó prácticamente con lo mejor el encuentro de ida, que fue empate sin goles en Quillota. Varias caras nuevas destacaron el miércoles pasado, las que se repetirán hoy en el CAP.

Mientras el primer equipo tra-

Estadio: CAP Acero
Hora: 15:00
Árbitro: Manuel Vergara



HUACHIPATO



SAN ANTONIO

baja prácticamente desde cero en una pretemporada afinando detalles físicos y futbolísticos para levantar la mala campaña del torneo local, serán los más jóvenes, acom-

pañados de algunos experimentados como Córdova, Baeza, Palmezano o Huanca, quienes tendrán la responsabilidad de darle la clasificación a la próxima fase a Huachipato.

El encuentro se disputará a las 15 horas de hoy en el CAP, un recinto donde la usina suele hacerse fuerte en el campeonato local. Sin embargo, la historia ha sido distinta en la Copa Chile. En los últimos cinco partidos, Huachipato registra solamente una victoria (2-0 a Rangers). El resto, tres empates y una derrota.

Deportes



FOTO: RUGBY CHILE

DESPUÉS DE LARGOS meses las jugadoras de la Asociación Concepción saltarán a la cancha para jugar el campeonato nacional de asociaciones.

TORNEO NACIONAL DE RUGBY POR ASOCIACIONES

Listas para dejar el nombre de la Región en alto

En Santiago se desarrollará este fin de semana el torneo, donde el equipo local de Aruco se medirá por el título a siete equipos de todo Chile.

Samuel Esparza Muñoz
samuel.esparza@diarioconcepcion.cl

Este sábado 26 de junio se dará inicio al Torneo Nacional de Asociaciones de Rugby Femenino (TNA), que se desarrollará hasta el domingo en Santiago.

La cancha del Prince of Wales Country Club será escenario y se contará con la participación de ocho asociaciones. Entre ellas, la Asociación de Rugby Concepción (Aruco), que intentará ir por el título del evento más importante de la categoría.

Contra todo

Nada fácil ha sido la preparación de la selección regional. Obstáculos varios acompañaron el camino, tal como señaló la oficial de Aruco, Evelyn San Martín.

“Desde enero que nos estamos preparando, con algunos lapsos durante estos meses, pero siempre mirando el torneo. No podremos ir con todas las jugadoras, por la pandemia muchas están le-

9

Horas

Se producirá el debut de Aruco frente a su similar de Arica. Más tarde jugará con Arusa.

jos de sus clubes y no han podido entrenar por las cuarentenas. Otras se han lesionado, sin embargo, llegamos con un equipo que se conoce mucho mejor que en otras ocasiones, que representan a tres clubes de la Asociación, son compañeras y eso es ventaja. Podríamos estar mejor, pero ningún equipo está en condiciones óptimas”, sostuvo.

En cuanto a los propósitos para el certamen, la manana expresó que “en 2019 no participamos del circuito nacional de asociaciones por lo que no figuramos en el último ranking, así que el objetivo

es reposicionarnos en el mejor lugar posible, comprendiendo la experiencia de los otros seleccionados. Pero, sobre todo, reintegrarnos a los nacionales como asociación, que las jugadoras que debutan conozcan el proceso, que sea el estímulo para que los clubes retomen la actividad o la fortalezcan, y que las jugadoras que no tienen opción de viajar este fin de semana, encuentren motivación para retornar al deporte”, añadió.

En cuanto al formato, el torneo parte hoy con una fase de grupos, donde el A lo integrarán Antofagasta (ARA), Valparaíso (Arrv), Araucanía (Arua) y Asociación de Rugby Sur (Arus). Mientras que el Grupo B será conformado por Arica Rugby, La Serena (Aruse), Santiago (Arusa) y Concepción (Aruco).

Mañana, en tanto, se jugarán las semis y finales, donde Aruco espera tener su lugar.

OPINIONES

Twitter @DiarioConce
contacto@diarioconcepcion.cl

Penquista Matías Ericés jugará el Sudamericano de Tenis

El penquista Matías Ericés Vera fue finalmente convocado por la Federación de Tenis de Chile, junto al head coach Patricio Cornejo y el jefe de la unidad técnica nacional, Jaime Fillol, para representar a Chile en el Campeonato Sudamericano Sub 12, que se desarrollará del 12 al 17 de julio en Lima, Perú.

La selección nacional estará compuesta por seis tenistas (tres varones y tres damas), quienes se jugarán su opción en el evento donde participarán 10 países, que tratarán de alcanzar un cupo a la Copa Cosat 2021, torneo que se jugará a final de temporada y reúne a países de la región y otros invitados por la organización.

Sueño cumplido

Muy contento de representar a Chile y dar inicio a su experiencia internacional se mostró el zurdo per-



FOTO: CEDIDA JOSE LUIS ERICES

Formato round robin a la final

Habrán 2 grupos de 5 países. Los 2 mejores por zona juegan las semis y de ahí la final.

teneciente al Club de Tenis de Concepción, en la previa de su viaje.

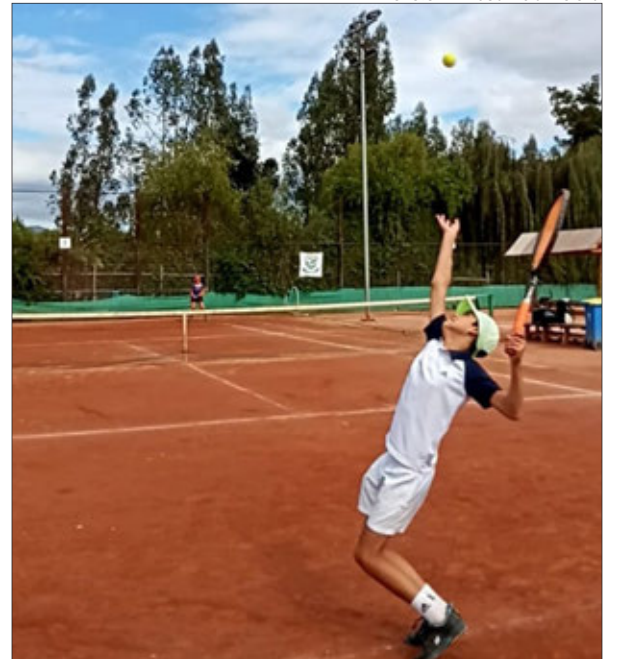
“Estoy muy feliz de haber clasificado a este Sudamericano y pondré lo mejor de mí para ganar”, expresó Ericés.

TRANSMISIÓN EN VIVO

Por \$1.300 adquiere tu entrada en ticketplus.cl y concursa por la camiseta de UdeC Femenino 2021.

vs

FECHA 7

Universidad de CONCEPCIÓN

vs SÁB. 26/6

Arturo FERNÁNDEZ VIAL

Estadio ESTER ROA

15:00 HRS

Instagram @UdeCFemenino
Twitter @UdeCFemenino
Facebook UdeCFemenino
Hashtag #DaleCampanil

Entretención & Servicios

Santoral: Pelayo

EL TIEMPO

HOY **3/12**

DOMINGO 3/14 LUNES 5/15 MARTES 6/14

LOS ÁNGELES 0/13

RANCAGUA 2/14

TALCA 0/12

SANTIAGO 3/14

CHILLÁN 0/13

ANGOL -1/12

TEMUCO 0/11

P. MONTT 1/9

RADIACIÓN UV

| RIESGO | TIME* | ÍNDICE |
|----------|----------|----------|
| EXTREMO | 10 | 11 o más |
| MUY ALTO | 25 | 8 A 10 |
| ALTO | 30 | 6 A 7 |
| MODERADO | 45 | 3 A 5 |
| BAJO | 60 o más | 0 A 2 |

*Tiempo Máximo recomendado de exposición (minutos).

PUZZLE



| | | | | | |
|-------------------|------------------|------------------------|---------------------|-----------------------|-----------------------|
| OSO | TOURNEE PRACTICO | FIESTA NOCTURNA | DESLUMBRARAN | OTORGA | URANIO |
| CAZA | | | | RADIO AMOSO | |
| MONTON DE HIERBA | | | | EQUINO PARLANTE NADA | |
| TALIO | | OBTURO CUERVO | | | |
| ACONDICIONAMIENTO | APRECIAR | AUTOR DE EL CUERVO | YODO | JERGA DEL HAMPA VOCAL | 2 DE 5 VOCAL |
| | | ESTADO INDIO AMARIZAR | | RUTA CAOTICA FIN FOTO | |
| FUSIONAR | | | ONDA Balsa SOLAR | | NEUTRO INGLES ASISTIR |
| NIQUEL | | LIEBRE AUSTRAL CHOZA | | AGATA | |
| TONTA | | | CON TILDE L. GRIEGO | LICOR CARIBEÑO | |
| RANA BRILLE | | | DIOS SOL CACAHUATE | | |
| | | | HACE CAMINOS AURORA | | |
| SI CHARRUA | | CIBELES SIMBOLO BRAHMA | | AZUFRE 200 | |
| LA NADA | | OXIGENO ITRIO | | XI CLUB AZUL | |
| | | | | | |

TELÉFONOS

- Ambulancias: 131
- Bomberos: 132
- Carabineros: 133
- Investigaciones: 134
- Fono Drogas: 135
- Inf. Carabineros: 139
- Fono Familia: 149
- Inf. Toxicológica: 2- 635 3800
- V. Intrafamiliar: 800 220040
- Delitos Sexuales: 565 74 25
- Defensa Civil: 697 16 70
- Fono VTR: 600 800 9000
- Fono Essbí: 600 33 11000
- Fono CGE: 600 -777 7777

FARMACIAS DE TURNO

- CONCEPCIÓN**
- Redfarma • Janequeo 197
 - Ahumada • Av. Juan Bosco 501 (Atención durante las 24 horas)
- SAN PEDRO**
- Ahumada • Michimalonco 1120 (Atención durante las 24 horas)
- CHIGUAYANTE**
- Redfarma • Manuel Rodríguez 1500
- TALCAHUANO**
- Salcobrand • Autopista 7001

SUDOKUS

FÁCIL

| | | | | | | | | |
|---|---|---|---|---|---|---|---|---|
| | | 2 | 3 | 8 | | | 9 | 4 |
| 3 | | | | 9 | 5 | 6 | 2 | 7 |
| 9 | 4 | | 7 | 6 | 2 | 1 | 3 | |
| | 1 | 4 | | 2 | 3 | | 8 | |
| 2 | 7 | 8 | 6 | 5 | | | | 9 |
| 6 | 9 | | | 7 | 8 | 2 | | |
| | | 7 | 5 | 4 | | | 6 | 2 |
| | | 9 | 2 | | | | 7 | 1 |
| 4 | | | | 1 | | | 5 | |

MEDIO

| | | | | | | | | |
|---|---|---|---|---|---|---|---|---|
| | | 4 | | 3 | | 6 | | |
| 6 | | | | 5 | | 1 | 2 | |
| | | | | 8 | 9 | | | |
| | | 2 | | | | | | |
| | | 6 | | | | 5 | 9 | |
| | | | | 9 | 6 | | 7 | |
| 4 | | | | 2 | 5 | 9 | | |
| 5 | | 3 | | | 7 | | 4 | 2 |
| 2 | 9 | | 1 | 4 | 3 | 7 | | |

EXPERTO

| | | | | | | | | |
|---|---|---|---|---|---|---|---|---|
| 9 | 7 | | | | 1 | | | |
| 3 | 6 | | | 8 | 5 | 9 | | |
| | | 2 | | | | | | |
| | | | | | 6 | | | |
| 6 | 3 | | | 2 | | | | 7 |
| | | | | | | 4 | 3 | |
| 8 | | | | | 3 | 6 | | |
| | 5 | 3 | 8 | | | 1 | | |
| 7 | | | | | | | | 9 |