



Las definiciones, propuestas y posturas de Weisse y Díaz

A una semana de la elección, detallan los últimos días de campaña, cuáles serían sus primeras medidas al asumir el cargo y las expectativas en los días previos a la segunda vuelta.

POLÍTICA PÁGS.6-7

Sección Humanidades: la influencia, el debate y la actualidad del neoliberalismo en Chile

Su vigencia en Chile puede ser observada en la discusión sobre matrimonio igualitario, los derechos reproductivos y de acceso a recursos naturales. Especialistas revisan esta corriente de pensamiento.

HUMANIDADES PÁGS.10-12

Diario Concepción

Domingo 6 de junio de 2021, Región del Biobío, N°4740, año XIV

QUIEBRE NO TUVO RÉPLICA EN LA REGIÓN

Colmed Biobío seguirá en la Mesa Covid, pese al escenario nacional

Gremio médico señala las razones y explica que en la región "las cosas son distintas".

Si bien el capítulo regional del Colegio Médico respalda la decisión de retirada de la Mesa

Social Covid, anunciada hace una semana, el presidente del gremio regional, Germán Acuña,

precisó que el trabajo con los demás integrantes de la mesa, en Biobío, continuará. La coor-

dinación regional ha funcionado y ha dado frutos.

REPORTAJE PÁGS.4-5

FOTO: MOP



Serviu confirma para 2022 inicio de las obras para nuevo Puente Perales

CIUDAD PÁG.8

FOTO: BASKET UDEC



Universidad de Concepción se hizo fuerte en casa ante Español de Talca

No venía de semanas fáciles, pero en un vibrante encuentro se impuso por 85-78 en la Casa del Deporte.

DEPORTES PÁG.19

ILUSTRACIÓN: ANDRÉS OREÑA P.

Luces de esperanza en volver a actividades presenciales

No hay nada oficial, pero el sector artístico tiene confianza que el pase de movilidad facilite la reapertura de los espacios culturales. Se esperan modificaciones en el plan Paso a Paso que flexibilicen aforos permitidos.

CULTURA&ESPECTÁCULOS PÁG.18

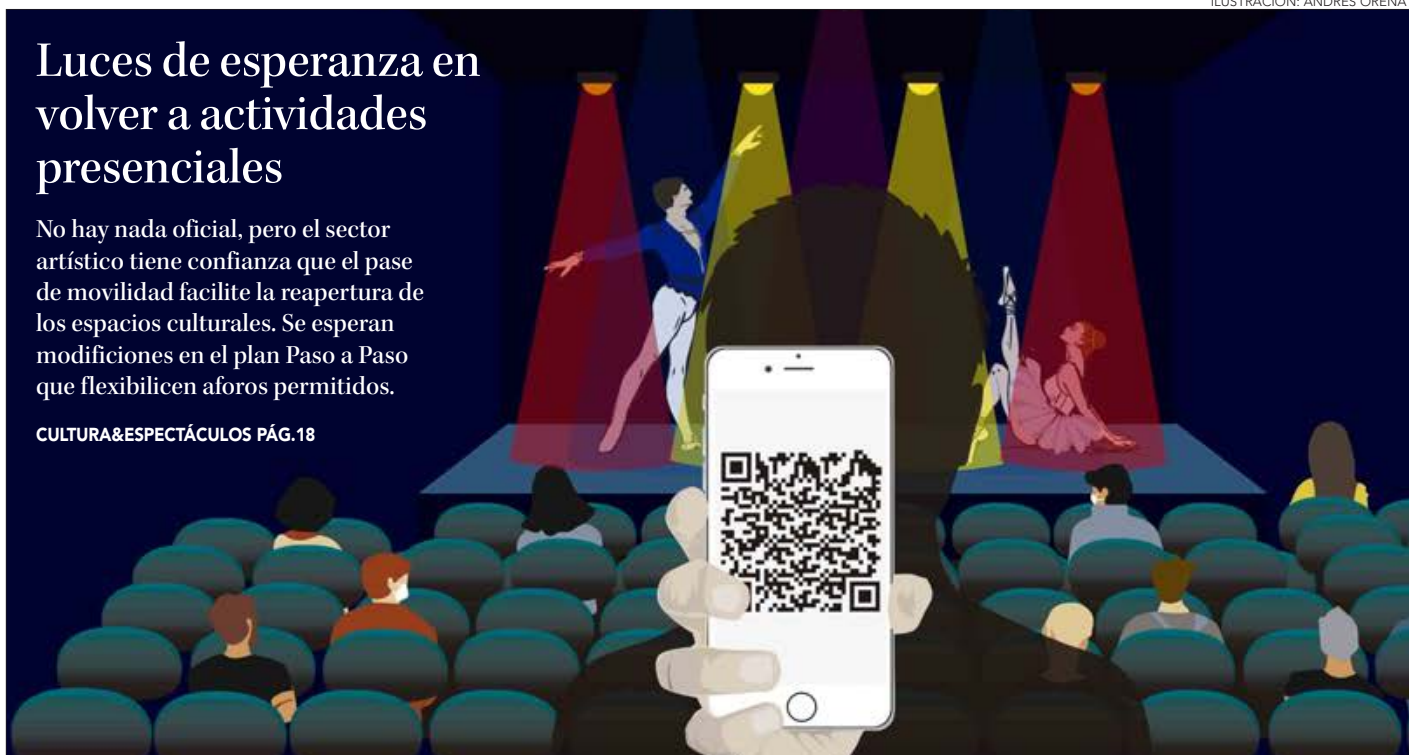

EDITORIAL: INTERCEDER POR LOS RECURSOS PARA BIOBÍO



#FUE TENDENCIA

Este 5 de junio se conmemoró el Día Mundial del Medio Ambiente, fecha que busca sensibilizar a la población global respecto a temáticas ambientales.

La fecha, proclamada por la Asamblea General de las Naciones Unidas en 1972, coincide con el inicio de la Conferencia de Estocolmo en 1972, cuyo tema principal fue el medio ambiente.

En Chile y Latinoamérica diversos actores sociales compartieron mensajes en miras de un mayor compromiso y concientización en materia medioambiental.

José Ignacio Pinochet Olave
@JI_Pinochet

"En un nuevo #DíaMundialDelMedioAmbiente seguiremos impulsando una agricultura amigable con nuestros recursos naturales y resiliente ante el cambio climático".

Mar Gómez @MarGomezH

"Hoy es el #DíaMundialDelMedioAmbiente y en este día quiero recordar: En los océanos tenemos entre billones de fragmentos de plástico; Pese a la pandemia, la deforestación creció un 17% respecto a 2019; 1 millón de especies de animales y plantas están en peligro de extinción".

Jaime Monjes @jaimemonjesf

"Soy un convencido que un #Concepción más sustentable, más amigable con el medio ambiente, con mayor uso de energías renovables es posible. Este 5 de junio en el #DíaMundialDelMedioAmbiente sigamos impulsando iniciativas verdes ¡Es tarea de todos!".

Daniel Dauria @Dani_Dauria

"Día Mundial del Medio Ambiente. Día especial para crear conciencia y responder con acciones ante los temas más apremiantes, desde la contaminación marina y el calentamiento global hasta el consumo insostenible y los delitos contra la vida silvestre #DíaMundialDelMedioAmbiente".

Soledad García Muñoz
@solgmunoz

"#DíaMundialdelMedioAmbiente ¡Es hora que Latinoamérica deje de ser la región más peligrosa para las personas defensoras del ambiente, la tierra y los territorios!".

ENFOQUE

El derecho a la salud en el debate constituyente

FORO CONSTITUYENTE UDEC

Programa de la Universidad de Concepción creado por Decreto 2021-065, que aporta un espacio de discusión en torno al proceso constituyente que vive el país. Está integrado por 25 personas de diferentes reparticiones de la Universidad de Concepción.

¿Se propiciará un sistema inclusivo y solidario?, ¿se reconocerá la salud como un derecho humano y un bien público? Esperamos conseguir ese nivel de salud que para muchos países se acerca a la felicidad.

Una de las principales demandas ciudadanas del país, que se manifestaron con fuerza desde octubre del año 2019, es el derecho a la salud.

Desde la Declaración Universal de los Derechos Humanos (1948) se aspira a que "toda persona tenga el derecho a un nivel de vida adecuado que le asegure, así como a su fa-



milia, la salud y el bienestar, y en especial la alimentación, el vestido, la vivienda, la asistencia médica y los servicios sociales necesarios". En

La Alameda penquista

Luego del trazado y traslado de la ciudad de Concepción producto del terremoto y maremoto de 1751, al nuevo sitio de la Mocha, las autoridades de la época dejaron un lugar en los faldeos del cerro Altacura, hoy Caracol, destinado a la extracción de maderas para la construcción y leña para la calefacción y uso de cocinas. Luego de un tiempo pasó, en calidad de parque, a recibir el nombre de Alameda, dedicado a paseo y solaz de los ciudadanos. El parque recibió un diseño de estilo francés, limitado por dos avenidas que lo circundaban: la actual Veteranos del 79, apegada al cerro, en homenaje a los militares de la guerra del pacífico que ocuparon una casa cercana a la cascada, cedida por la municipalidad para hogar y la avenida Víctor Lamas, calle que hace honor a un distinguido vecino, alcalde y político penquista de comienzos del siglo XX.

El parque albergó, hasta ahora, una serie de instituciones como la antigua cancha de pelota vasca, mandada a construir y ocupada por la juven-

tud vasco francesa, hoy desaparecida; en 1907, la Municipalidad de Concepción cede un trozo de terreno al Lawn Tennis Club; también se instaló en la alameda un zoológico, donde se exhibían hermosos cóndores, y otras especies, para el deleite de las familias que visitaban el lugar.

La antigua Alameda fue también el lugar donde se rindió homenaje a los próceres, héroes de guerra, como el los franceses o hijos de estos que murieron asistiendo a defender su patria en la primera guerra mundial de 1914, ubicado frente a calle Aníbal Pinto; o el monumento erigido a Don Juan Martínez de Rozas, obra del escultor chileno Nicanor Plaza.

Mención aparte constituye el bronce del rector del Liceo de Hombreros de Concepción, profesor, José Mercedes García, pieza robada en la década de 1960 o la réplica de la escultura del "niño de la espina", que corrió igual suerte; punto aparte lo constituye algunas fi-

este mismo sentido, el Pacto Internacional de Derechos Económicos, Sociales y Culturales (1969), del que Chile es parte, reconoce el derecho de toda persona al disfrute del más alto nivel posible de salud física y mental. Han pasado 73 años y seguimos discutiendo por qué no están reconocidos estos derechos como fundamentales.

El derecho a la salud incluye orientar la atención, garantizar el libre acceso al sistema sanitario y la libre elección, brindando herramientas a las personas que les permitan controlar su salud a través de políticas efectivas de promoción y prevención.

La demanda de la comunidad expresada en todas las encuestas exige un debate constitucional que incluya una robusta definición del derecho a la salud, que evidencie la importancia de los determinantes sociales, las inequidades y que garantice la calidad de la atención y la capacidad resolutoria en los servicios públicos. Concretamente, la ciudadanía señala que "en Chile el derecho a una atención de calidad en salud depende de cuánto puedes pagar".

En nuestro país se han realizado esfuerzos desde el año 2000 a través de una reforma de salud que incorporó el año 2005 el acceso universal a Garantías Explícitas en Salud que gradualmente ha integrado 85 patologías, intentando dar respuesta a la inequidad en el acceso a la salud generada por el establecimiento de un sistema mixto de salud. A pesar de los logros, sigue existiendo un sistema público que no puede responder a las largas listas de espera en problemas no garantizados. Esta situación se ha agudizado con la pandemia por Covid-19, lo que supondrá un aumento de patologías graves e incluso un aumento de la mortalidad no asociada a Covid-19.

Las demandas ciudadanas deben ser canalizadas por quienes resulten constituyentes en mayo próximo, para construir un pacto social que contemple soluciones en esta área. Sin embargo, surgen algunas interrogantes ¿Se propiciará un sistema inclusivo y solidario? ¿Se reconocerá la salud como un derecho humano y un bien público? Esperamos conseguir ese nivel de salud que para muchos países se acerca a la felicidad.

guras de mármol donados por el vecino Nicasio Zulaika y que hubo que retirarlas luego de haber sido vandalizadas por una turba.

Hoy el parque cuenta además con un monumento que rinde homenaje al cuerpo de Bomberos de Concepción; muy cercano de la Galería de la historia, un torso de Simón Bolívar nos recuerda al libertador venezolano. El parque albergó también una clínica conocida con el nombre de Hospicio, destruida por el terremoto de 1939 y reemplazada por un hospital transitorio de madera, que luego del traslado de los pacientes, al nuevo Hospital Regional, inaugurado en la década de 1940, el edificio del parque, sirvió por años como hospital Psiquiátrico.

Con el terremoto de 1939, se edificaron en el parque una serie de casas de emergencia, población que fue erradicada por la alcaldesa Ester Roa, con el fin de recuperar el parque para la ciudad.

Recientemente, se instalaría un reserva una re-

serva ecológica, que no prosperó, el lugar destinado para esta instalación hoy ha sido ocupado por una cancha de patinaje para la juventud que allí se reúne a desarrollar su deporte.

Por un impulso alcaldicio y dado el deterioro y peligro que representaban los árboles añosos, se intervino el parque y el cerro Caracol, transformándolo en un lugar inclusivo con juegos seguros para niños y adultos, adaptado para cumplir con todas las normas exigidas para estas prácticas.

Nuestra Alameda, hoy parque Ecuador, llamado así a partir de un decreto municipal de 1911, en retribución al aporte del gobierno de Ecuador, en ayuda a nuestro país debido al terremoto de 1906. El parque sigue siendo el lugar predilecto para las festividades penquistas, en especial de los niños que de la mano de sus padres vemos recorrer sus instalaciones día a día.

Alejandro Mihovilovich Gratz
Profesor de Historia y Geografía
Investigador del Archivo Histórico de Concepción.

Las palabras vuelan, lo escrito permanece

EDITORIAL

Ya lo dijimos antes: los gobiernos regionales deben ser más que administradores de recursos. Pero, no cuesta repetirlo ahora que Biobío alista sus cálculos con la Dirección de Presupuestos (Dipres) para la asignación del Fondo Nacional de Desarrollo Regional (Fndr). En 2020, el Gobierno Regional propuso a la Dipres \$122 mil millones para el Fndr de 2021 y obtuvo \$85.851 millones. En 2019 también se proyectaron recursos que finalmente llegaron con un recorte de 40%. Para 2022 la Dipres sugiere, como máximo, otros \$85 mil millones, mientras que un grupo de consejeros regionales estima que serán necesarios \$119 mil millones.

La asignación de recursos desde las oficinas en Santiago no toman en cuenta la opinión de las regiones. Al menos así parece al constatar un recorte de 40% que se ha convertido en tendencia. Y seguirá siendo, puesto que si bien el proyecto de Descentralización Financiera entrega más autonomía y responsabilidad fiscal a las regiones, sigue siendo centralista, dado que la definición de los recursos permanecerá lejos de los gobiernos regionales. Es decir, el proyecto mantiene las actuales condiciones de control de los recursos y a los gobiernos regionales les corresponderá el mero rol de administrador de los fondos asignados.

Interceder por los recursos para Biobío



El año pasado, en medio al debate sobre los recortes para 2021, distintas voces reiteraron que el poder central “no cree en las regiones, construyen indicadores que no miden nada y rebajan presupuestos sin dar mucha explicación”.

Tal escenario no es auspicioso ante la inédita elección de gobernadores y gobernadoras regionales. La iniciativa de Ley de Rentas Regionales, la Ley de Fortalecimiento de las Regiones y otras iniciativas descentralizadoras todavía dormitan en el Congreso.

Es cierto que llegan a la región recursos de distintas fuentes y que el Fndr es solo una de ellas. Pero, no es menos cierto que con ese fondo se ejecuta una gran cantidad de proyectos que fueron presupuestados. Iniciativas para el fomento del sector turístico, cultural, barrios comerciales, pesca, pymes y emprendimientos familiares, además de obras de infraestructura.

El año pasado, en medio al debate sobre los recortes para 2021, distintas voces reiteraron que el poder central “no cree en las regiones, construyen indicadores que no miden nada y rebajan presupuestos sin dar mucha explicación”. Más que nunca se hace necesaria la unidad de propósitos para interceder por los recursos para Biobío.

CARTAS

Cero papel

Señora Directora:

Quienes conformamos actualmente la fuerza laboral somos personas que crecimos en un mundo muy diferente a la realidad que vemos hoy. A dos décadas de haber iniciado el siglo 21, somos parte de una sociedad más consciente del impacto de sus acciones realizadas en pos de la modernidad y el desarrollo. Hace un siglo atrás las chimeneas con humo eran sinónimo de progreso, las estanterías llenas de papeleo eran interpretadas como ‘negocio boyante’ y los basureros repletos de envoltorios eran vistos como señal de poder adquisitivo.

Ahora el papel -en casi todos sus usos- va en retroceso. Sí, seguiremos utilizando celulosa para productos relacionados con la higiene y algunos tipos de empaques, pero todo lo relativo a documentos ha migrado -y debe continuar haciéndolo- hacia lo virtual. Contamos con tecnología avanzada para digitalizar y mantener alojados en plataformas todo tipo de archivos, desde contratos hasta boletas de servicios, informes, reportes, formularios y todo tipo de documentación que pasaba por la impresora. ¿Si no nos ‘despapeliza-

mos’, cómo aportaremos al cumplimiento de acuerdos internacionales como el Acuerdo de París? Frenar el cambio climático es nuestra responsabilidad como humanos que hemos heredado una mala costumbre, aún estamos a tiempo de mantenernos en temperaturas preindustriales dando tan solo un paso a la vez.

No hacen falta grandes acciones para frenar de una sola vez el cambio climático, requiere de un compromiso diario con una manera diferente de hacer las cosas, una mirada distinta hacia cómo operar nuestros negocios y una consciencia sobre el origen de los recursos que utilizamos y el impacto que tiene en el ambiente cada hoja impresa. Seamos el cambio, ‘despapelizémonos.

Rodrigo Mortara

¿Lo tendrán muy claro?

Señora Directora:

¿Lo tendrán muy claro los constituyentes, que lo que menos quieren las chilenas y los chilenos es que la Convención Constitucional, termine siendo un clon del actual Congreso Nacional, en donde se

privilegie (o se siga privilegiando) de sobremanera los intereses político partidistas de personas y/o grupos enraizados en aquella política, que hoy no convoca y no cuenta con el respaldo y la confianza de las chilenas y de los chilenos, con debates insulsos e irresolutos, que en nada reflejan sus reales preocupaciones, sueños por cumplir y para satisfacer las grandes expectativas que hoy se tiene, por el resultado final de la delicada labor que deben cumplir los constituyentes en la Convención Constitucional, que no es ni más, ni menos que escribir la Nueva Constitución de Chile, lo tendrán muy claro?

Luis Enrique Soler Milla

Recursos y atribuciones

Señora Directora:

Resulta casi surreal que ad portas de la definición de la máxima autoridad regional (gobernador o gobernadora), todavía no exista claridad sobre las atribuciones y los recursos que dispondrá esa autoridad que saldrá de las urnas. Todo a medias en Chile.

Claudia E. Villablanca

PLÁSTICOS DE UN SOLO USO



Envíe sus cartas, con una extensión máxima de 1.400 caracteres, con espacios vía email a:

◆ contacto@diarioconcepcion.cl

◆ Cochrane 1102, Concepción

La correspondencia debe consignar claramente la identidad del remitente y su número de teléfono.

Hacemos presente que el diario no puede constatar fehacientemente la identidad del autor de la correspondencia y reproduce la indicada por éste, deslindando ulterior responsabilidad.

La Dirección se reserva el derecho de seleccionar, extraer, resumir y titular las cartas recibidas, sin explicación alguna y evitando cualquier discusión con el remitente.

Sebastián Henríquez
contacto@diarioconcepcion.cl

Tanto va el cántaro al agua que, al final, se rompe.

El refrán parece ser la mejor explicación detrás de la ruptura de la instancia nacional de la Mesa Social Covid hace una semana, cuando el Colegio Médico decidió retirarse mientras hacía duras críticas al Gobierno por la gestión de la emergencia sanitaria.

“Las decisiones imprudentes tomadas en espacios sin actas ni expertos han devenido en un nuevo descontrol de la transmisión viral, impactando en vidas y secuelas de miles de personas”, señaló el Colmed a través de un comunicado, emitido el domingo pasado.

“La decisión fue tomada en base a la nula consideración de una serie de propuestas realizadas por parte de la comunidad educativa, científica y médica en dicha mesa de trabajo, las que fueron ignoradas por parte del Ejecutivo”, señaló el gremio a renglón seguido.

Las “decisiones imprudentes”, a que se refirió el organismo, son varias y en cada una de ellas el Colmed alzó sus quejas.

Una de las primeras fue el plan Fondéate en Casa, que relajó las restricciones sanitarias en septiembre pasado. Luego, vinieron las críticas a los permisos de vacaciones y recientemente al pase de movilidad, también conocido como Carnet Verde, para las personas con el proceso de inmunización completo.

Las cifras avalan la crítica, al menos desde el punto de vista sanitario.

El miércoles 26 de mayo se habilitó el pase y el fin de semana se registró un alza del 30% en la movilidad.

Todo esto, en medio de un alza de contagios y de ocupación de camas críticas que llevó a decretar, nuevamente, cuarentena en comunas del Gran Concepción.

Así las cosas, no es de extrañar que el capítulo regional del Colegio Médico respaldara la decisión de la directiva nacional del organismo.

El presidente local, Germán Acuña, emitió su propio comunicado, el lunes 31 de mayo, a las 12.24, menos de 24 horas después de la acción del Colmed nacional.

Respecto del quiebre, Acuña señaló entonces que “la razón es que más de cien minutas se han enviado a la mesa, se han hecho todas las sugerencias imaginables y pareciera que las decisiones las toman en otro espacio, en un espacio que no está definido por un decreto, no está definido en la contraloría, un espacio que no tiene actas, que desconocemos, un espacio que

RETIRADA DE COLEGIO MÉDICO:

Quiebre de Mesa Social Covid no tiene réplica a nivel local, aunque críticas persisten

Trabajo de la instancia en Biobío se apunta varios hitos, a diferencia de la instancia nacional, entre los que destacan coordinación con privados y enfermeros, control en puertos y desarrollo de iniciativas para el comercio. Especialistas advierten que gobernanza es clave en estos tiempos y refuerzan que la mesa no es solo política, también sanitaria.

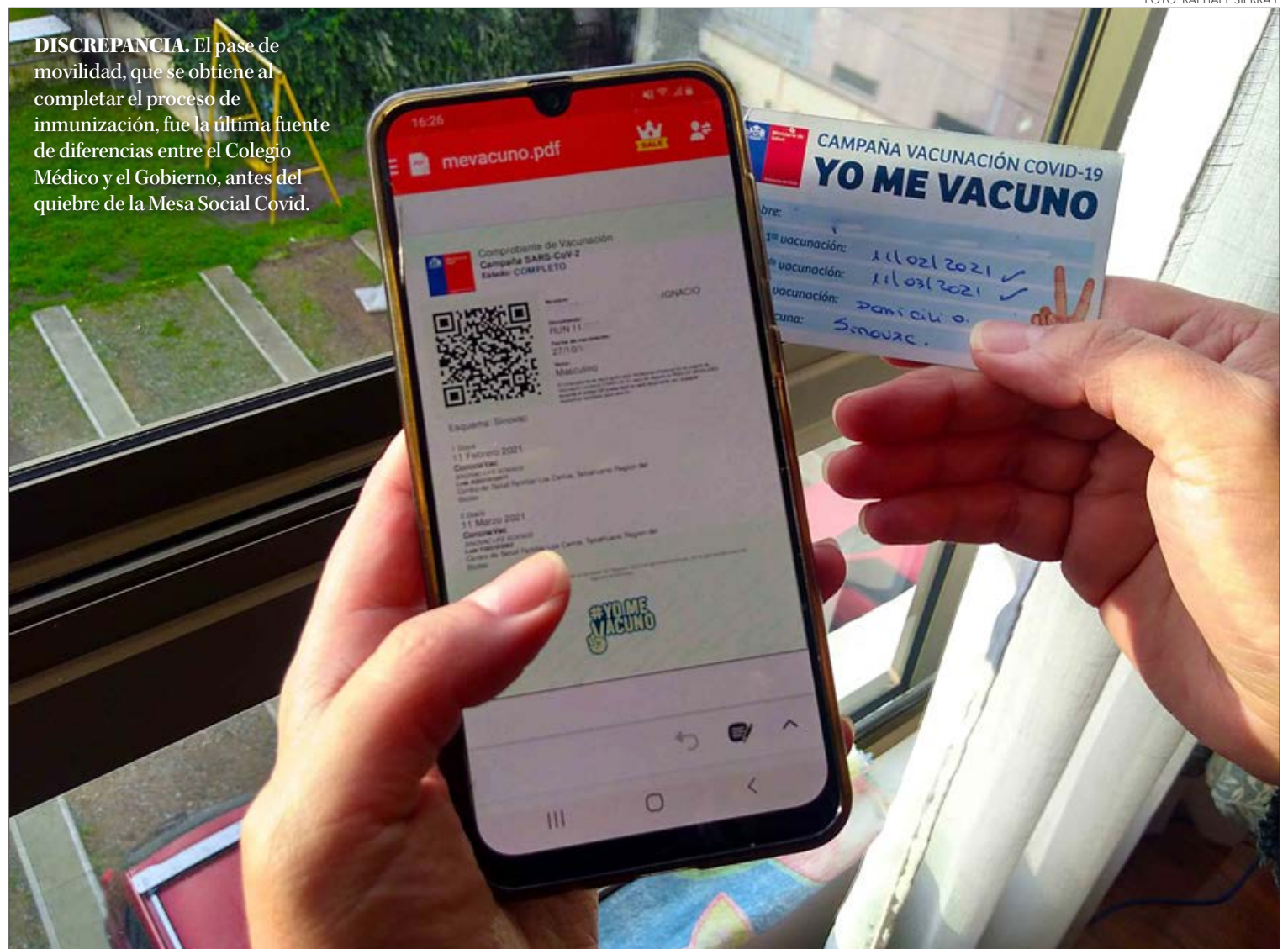

DISCREPANCIA. El pase de movilidad, que se obtiene al completar el proceso de inmunización, fue la última fuente de diferencias entre el Colegio Médico y el Gobierno, antes del quiebre de la Mesa Social Covid.

además parece tomar medidas imprudentes”.

Sin embargo, acuña se tomó el tiempo para consignar que el trabajo entre el Colegio Médico local, el Gobierno y los demás integrantes de la Mesa Social Covid en el Biobío, continuará.

“Acá las cosas son distintas”, ma-

nifestó, y explicó por qué en el Biobío el trabajo sí ha dado frutos.

De paso, aprovechó de enviar un mensaje para una mayor regionalización.

Trabajo distinto

La Mesa Social Covid es una instancia que se constituyó a poco de

instalada la pandemia en el país. Fundamentalmente, por las críticas de gremios, el Colegio Médico, entre ellos, así como académicos y organizaciones sociales ante la gestión de la emergencia.

La instancia nacional tiene 14 miembros, cuatro ministros y dos subsecretarios, así como dos repre-

FOTO: RAPHAEL SIERRA P.

FOTO: MINSAL



CONTAGIOS. La entrada en vigencia del Carnet Verde, como se denomina también al nuevo permiso, se da en un contexto de alza de contagios y de la ocupación de camas críticas en el país.

sentantes de organizaciones de municipalidades y dos rectores. El resto son médicos de distintas organizaciones, como el Colmed.

La bajada local de la mesa es más amplia.

Tiene representantes del Gobierno, el Colmed y representantes de la U. Católica de la Santísima Concepción y la UdeC.

Sin embargo, incorpora además directamente a los alcaldes; y no se queda solamente con la representación de los médicos, pues es la única que contempla la participación de la Fenasenf, que agrupa a enfermeros y enfermeras, cuyo rol en el cuidado de pacientes es fundamental.

Los gremios empresariales también tienen cabida. La Asociación de Industriales Pesqueros, Asipes, y la Asociación de Exportadores y Manufactureros, Asexma, además de las cámaras de comercio de varias ciudades.

Pero, entre sus logros no solo cuenta la diversidad. Tiene hitos: como haber acelerado los permisos para que laboratorios de universidades locales pudieran hacer testeo de covid o la habilitación de una plataforma web para el comercio local.

Eso explica el apoyo de Acuña a la mesa de Biobío, cuando en el mismo comunicado en que respalda la salida de la mesa nacional, afirma que “nosotros en la octava

región seguiremos en la mesa social, porque acá las cosas son distintas. Acá nosotros tenemos una campaña comunicacional que estamos haciendo con la seremi en conjunto. Acá nosotros fuimos capaces de decirle al gobierno: no aceptamos el fondéate en casa. Casi le costó la pega a nuestro intendente de entonces. Tenemos un control de los barcos para evitar las cepas nuevas, entonces tenemos una buena impresión de los gobiernos locales”.

Carol Cid, representante de la Fenasenf, subraya la importancia que ha tenido la relativa autonomía de la mesa. “En la región es un tema que veníamos tratando desde el año pasado, el centralismo nos mata”, afirma.

“Acá, por lo menos, sí tenemos cabida en la Mesa Covid”, añade la enfermera.

En tanto, la mesa local seguirá

trabajando con la participación de todos los actores convocados. Esto, a diferencia de la situación en la capital, donde a pesar de los llamados que hizo esta semana el rector de la U. Católica, Ignacio Sánchez, para el regreso del Colmed, la situación ha permanecido invariable.

La política de lo sanitario

La historia de nuestro país es pródiga en mesas.

En la última década se han creado al menos cinco sólo a raíz de la situación de violencia en Arauco y La Araucanía, en las que participa el Gobierno, gremios, municipios y agrupaciones mapuche.

A ello habría que añadir una mesa intersectorial para la trata de personas, otra de finanzas verdes, la mesa gubernamental sobre ciudades inteligentes, la mesa ciudadana por el cambio climático y, en lo que podría ser el colmo, la Federación Chilena de Tenis de Mesa, participó de una mesa sobre deporte y discapacidad convocada por el Gobierno.

Según la doctora y académica en Ciencias Políticas de la Universidad de Concepción, Jeanne Simon, “en el escenario chileno ha habido varias comisiones, con distintas miradas, para buscar una solución, cuando se requiere una mirada para enfrentar problemas con mirada compleja”.

Simon aclara que son instancias

de diálogo, fructíferas en el sentido de que aportan a la gobernanza de un país. Esto es a la calidad de las instituciones y a la capacidad que estas tienen para coordinarse entre sí.

En esto la mesa social es diferente, explica la experta. “Acá tenemos un tema político, pero no solo político, también es sanitario”.

Es decir, es la única mesa que ha abordado un tema que además de importante es urgente.

Las disputas y quiebres en la mesa nacional no contribuyen a resolver el problema de fondo, afirma.

“La legitimidad de la mesa se perdió hace tiempo, cuando vieron que no se generaron los cambios. Pero, es algo natural, tengo la sensación de que con la mesa social, los actores realmente buscaban resolver el tema, pero cuando se dan cuenta de que no los van a pescar, se desarma la mesa”, dice.

“No es solo un tema político lo que está en juego, donde alguien tenga que ganar, sino lo que se llama, desde la ciencia política, gobernanza. Son temas complejos, que requieren coordinación entre los actores”, cuenta.

“Me gustaría ver que piensan en el interés público, hay que dejar el ego fuera”, finaliza.

OPINIONES

Twitter @DiarioConce
contacto@diarioconcepcion.cl

Cambios al pase de movilidad

En medio de la polémica con el Colmed, el Ministerio de Salud decidió modificar los permisos que tendrán las personas que cuenten con pase de movilidad.

Dentro de los cambios contemplados están los relativos a traslados: los habitantes en comunas en Transición, solo puede ser usado para ir a comunas en la misma o superior.

En cuanto a los traslados interregionales, esos sólo son posibles entre comunas en fase 2 o superior.

Política



#MeQuedoEnCasa

Marcelo Salazar Guzmán, músico y sonidista

“Aunque la campaña de vacunación avanza, los contagios no se han detenido y las cifras de activos, sigue siendo alta. Así que si puedes, recuerda: tele estudia, tele trabaja, apaga la tele y quédate en casa”

FLOR WEISSE NOVOA (UDI), CANDIDATA A GOBERNADORA REGIONAL

“Esta campaña se ha basado en la integración, en la unidad y en el terreno”

A una semana de la elección, la candidata dio a conocer su proyecto de Gobierno, destacó el respaldo de la ciudadanía y contó acerca de sus expectativas para el próximo domingo.

Daniel Núñez Durán
contacto@diarioconcepcion.cl

Los últimos días de campaña de Flor Weisse (UDI) han sido de mucho movimiento. Terreno, entrevistas y programas de televisión se transformaron en una tónica, a solo días de la segunda vuelta para determinar quién será la gobernadora o gobernador regional del Biobío.

El programa ha sido claro y siempre con una visión de desarrollo pensando en el cuidado del territorio y enfocado en la ciudadanía. Presentando ese discurso, recorrió las 33 comunas de la región.

Hoy la mente está puesta en incentivar a los electores a que vayan a votar y que ejerzan el derecho a voto, sobre todo, considerando que una alta cantidad de votantes daría paso a que el Gobierno central tomé consciencia real de lo que significará el cargo de gobernador para las diferentes regiones del país.

A días de la elección, la candidata dio matices de lo que será su proyecto de gobernanza, destacó que su candidatura es transversal a los colores políticos e incentivó a la ciudadanía para que se acerque a las urnas el próximo domingo.

- En caso de ser electa gobernadora regional, ¿cuáles serán las primeras medidas que tomará?

Tenemos que escuchar a las personas que han manifestado claramente cuáles son sus necesidades. Algunas son el resguardo medio ambiental, problemas de seguridad, el problema de acceso a una salud equitativa y acceso a empleos permanentes en el tiempo y con renta que no debe ser menor a los \$380 mil. En esos temas de equidad y certidumbre tenemos que trabajar. Vamos a imple-

mentar un libro verde en una región verde para asegurar los pilares de un desarrollo sostenible que vayan de la mano con productividad y con análisis de lo que eso puede provocar en las comunidades. Procuraremos cuidar el medioambiente, nuestros cursos de agua, nuestros suelos y nuestros humedales. Todo basado en planificación ecológica. No debemos repetir errores del pasado. En esto, la participación ciudadana es clave. Hay que establecer sistemas de seguridad ciudadana para todas las familias. Esto requiere de mucho trabajo en la región, incluyendo en el terrorismo de Arauco. La pandemia la enfrentaremos dedicados a la salud. Siempre estaremos disponibles para aportar y para hacer que la salud sea equitativa. Cultura y deporte igual serán pilares del inicio. La gente tiene que enfocarse en esto y daremos el primer paso para que así sea.

- Esta elección es algo inédita y registra dos procesos de campaña, ¿qué evaluación puede hacer de estas últimas semanas de propaganda?

Estoy feliz con el apoyo recibido. Ahora partimos con una nueva campaña gracias al apoyo de la gente. Soy el rostro que representa a miles de familias que creen que es tiempo de cambios y de que una mujer sea gobernadora regional. Las mujeres podemos ser un gran aporte para la región. Tengo el conocimiento y la trayectoria necesaria. Recorrí las 33 comunas del Biobío y el proyecto en la región. Es independiente de partidos políticos y se enfocará en las personas. Creo que así construiremos una región unida y con sentido de integración.

- Siendo la candidata de Chile Vamos, ¿ha sentido el respaldo de los partidos del oficialismo?



FLOR WEISSE basó su campaña en terreno y eso le permitió estar en las 33 comunas del Biobío.

Siento el apoyo de mi sector y de mucho más que mi sector, porque siempre lo he dicho: mi candidatura no tiene color político. Mi candidatura es regional. Da lo mismo si llego a personas que militan o no militan en los partidos tradicionales. Esta es una candidatura transversal que buscará el bienestar de las personas.

- El lunes se realizó la Cuenta Pública y se tocaron algunos temas relevantes, pero nada para las regiones. ¿Cómo afrontará este nuevo desafío?

Es lamentable porque nos acostumbramos a depender del poder central. Hoy se inicia un proceso de cambio que debe avanzar de manera potente y debemos dejar de pensar en el poder central. Ahora, el Gobierno cen-

tral tendrá un representante, pero no dirigirá a la región. Nosotros tendremos un protagonismo independiente del Gobierno central y con esto, debemos tener la capacidad para influir en las autoridades y a partir de ello, hacer que las cosas cambien. Hay que demostrar a la ciudadanía que su decisión fue la correcta y dar a conocer que la participación que tuvieron en esta elección generó efectos. Si la gente va a votar, más validación tendrá esta nueva figura y así tendrá mucha más voz ante el Gobierno central.

- Queda una semana para las elecciones, ¿cuáles son sus expectativas para estos días previos a los comicios?

Vamos a vivir esta semana con muchas ganas y convicción, tal como lo

hicimos antes de la primera elección. Seguimos con la mirada puesta en el futuro y en el cambio que la gente quiere. Represento un cambio. Sé lo que es el centralismo. Soy mujer y quiero cambios. Quiero una región sostenible, equitativa y que reactive la economía no a cualquier costo. Anheo priorizar la salud y la seguridad, integrando a la ciudadanía. La campaña ha sido integradora, unitaria y en terreno. He vivido los problemas y sé que puedo representar fidedignamente a las personas. Este es mi mensaje y lo que he seguido todo este tiempo. Quiero ser la primera mujer gobernadora del Biobío.

OPINIONES

Twitter @DiarioConce
contacto@diarioconcepcion.cl

Política

RODRIGO DÍAZ WORNER (INDEPENDIENTE), CANDIDATO A GOBERNADOR REGIONAL

“Quiero liderar una gobernación regionalista, independiente y muy proba”

El candidato dio a conocer cómo han sido sus últimos días de campaña, comentó cuáles serán sus primeras medidas si es electo y manifestó sus expectativas en los días previos a la segunda vuelta.

Daniel Núñez Durán
contacto@diarioconcepcion.cl

Tras la megalección de mayo, en la región quedó un tema pendiente: definir quién será el próximo gobernador regional. En ese orden, Rodrigo Díaz (Indepe.) tiene una importante ventaja sobre la segunda mayoría, Flor Weisse (UDI), situación que lo perfila de buena manera para el 13 de junio.

Sin embargo, esta inédita elección tiene otro componente adicional. Tras confirmarse la segunda vuelta, ambos candidatos tuvieron un tiempo para retomar el proceso de campaña que finaliza este jueves.

En este orden, Rodrigo Díaz ha aprovechado estas casi dos semanas para seguir dando a conocer su programa y mientras eso sucede ha recibido apoyo de diversos sectores políticos y sociales.

El candidato explicó cómo ha vivido este proceso, comentó cómo será trabajar en base a los anuncios de la Cuenta Pública Presidencial y relató sus expectativas para lo que serán los últimos días previos a la elección.

- En caso de ser electo gobernador regional, ¿cuáles serán las primeras medidas que tomará?

Lo primero será realizar auditorías para entender las condiciones en las que recibiremos la Región. De parte del Ejecutivo, aún no nos han entregado información sobre los gastos comprometidos a futuro (arrastre). Otra medida será constituir un equipo paritario, competente y que lo compongan personas que no tengan deudas de pensión de alimentos o causas por violencia de género. Voy a poner énfasis en saber los destinos de los recursos aprobados para la pandemia porque mi intención es no traspasarlos a Corfo y Sercotec, sino que enviarlos directamente a los municipios para que sean aplicados en modo de subsidio para reforzar el trabajo del personal de la salud primaria y, en segundo lugar, subsidios para los pequeños comerciantes que están con deudas para que no quiebren sus negocios. Activaré los proyectos intensivos de mano de obra y congelaré los que no implican contra-

RODRIGO DÍAZ
esperará con tranquilidad lo que delibere la ciudadanía en las urnas el próximo domingo.



FOTO: COMANDO RODRIGO DÍAZ W.

tar personas porque hay mucha cesantía. No podemos vivir de bonos. Hay que activar el empleo. Además, tomaré contacto con los municipios para decirles que nuestro proyecto no discriminará por colores políticos, sino que servirá a todos para lograr el desarrollo regional.

- Esta elección es inédita y registra dos procesos de campaña, ¿qué evaluación hace de estas últimas semanas de propaganda?

Ha sido un período continuo. Cuando se confirmó la segunda vuelta seguí con las reuniones que es parte de la acción de difusión y el día 30 de mayo comenzamos con la propaganda legal. Hemos conversa-

do con la mayoría de los alcaldes, hablamos con dirigencias sindicales, tuvimos contacto con organizaciones comunitarias y religiosas, con personas del mundo de la cultura, el arte y el deporte. Mantuve un ritmo de campaña intenso, pero muy satisfactorio.

- Siendo candidato independiente, ¿ha sentido el respaldo de los partidos de oposición?

Siento el respaldo de muchas personas que pertenecen a diversos ámbitos de la vida social, de personas con militancia política y de directivas de partidos opositores al Gobierno del Presidente Piñera. Agradezco a quienes creen en la alternativa de trabajo que he-

mos propuesto, en base a un movimiento independiente que tiene su foco en fortalecer al Biobío. Creo que el apoyo es creciente. No me confío en recibir apoyo. Esto se debe traducir en votos. Invitamos a que la gente vote para iniciar este proceso histórico que debe dar fin al centralismo.

- El lunes se realizó la Cuenta Pública y se tocaron algunos temas relevantes, pero nada para las regiones. ¿Cómo afrontará este desafío?

Es la tónica del Gobierno actual. Pone muchas limitaciones al proceso de regionalización. Los reglamentos que traen indicaciones de transferencias de competencias aún no se han enviado o se han construido con muchas limitantes para los nuevos gobiernos regionales. Esta situación tiene nombre: la UDI, que controla la Subsecretaría de Desarrollo Regional, ha sido opositora desde que se empezó a discutir el proceso de descentralización. Es triste. Discutiremos con el Gobierno los temas que corresponden. El paso será construir una asociación gremial de gobernadores regionales y tendremos un proceso de conversas con parlamentarios, constituyentes y personas del mundo municipal para generar discusión y, así, aumentar las facultades y presupuestos de las comunas y regiones.

- Queda una semana para la elección, ¿cuáles son sus expectativas para estos días previos a los comicios?

La elección es un baño de humildad. Me permite escuchar, conocer y empatizar con la realidad. Eso me conmueve y me compromete. Seguiré convocando, conociendo e incentivando a votar hasta el último día de propaganda. Luego, me preocuparé de los temas logísticos del proceso electoral y esperaré con tranquilidad lo que el pueblo decida. Si salgo electo, respetaré los compromisos y lideraré un gobierno independiente, regionalista y muy proba. La gente debe confiar en los nuevos gobiernos regionales.

OPINIONES

Twitter @DiarioConce
contacto@diarioconcepcion.cl



#MeQuedoEnCasa

Robinson Sandoval, ingeniero agrónomo.

“Me quedo en casa, porque la situación es compleja. A pesar de la vacunación, continúan los contagios. No podemos exponernos sobre todo ahora que han quitado la cuarentena en el Gran Concepción”.

Ximena Valenzuela Cifuentes
ximena.valenzuela@diarioconcepcion.cl

En la retina de los porteños permanece aún el accidente generado el 18 de noviembre por un camión de la empresa Cabo Froward de Coronel, que transportaba una pala mecánica de 14 toneladas que destruyó el Puente Perales de Talcahuano generando un gran caos vehicular y la desconexión de cientos de habitantes del lugar.

Si bien en menos de un mes se dio solución a la conexión con el montaje de una estructura mecana que proporcionó Obras Públicas, la mejora definitiva no se vislumbraba cercana, se habló de 2025 para el comienzo de obras. La presión de la comunidad y de autoridades locales logró reducir los plazos a 2022.

Samuel Domínguez, director del Servicio de Vivienda y Urbanización (Serviu), aseguró que desde el primer minuto tras el accidente estuvieron presentes lo que se tradujo en la instalación del puente provisorio, pero que se necesitaba más.

“Dada la importancia de contar con una solución definitiva, rápidamente comenzamos a trabajar en acortar los plazos, ya que dicha intervención hasta antes de esto estaba considerada para unos tres años más. En definitiva, acortamos los plazos y ya podemos decir que en el primer semestre de 2022 comenzarán las obras de la nueva estructura que tendrá un alto estándar constructivo acorde a las necesidades de la comuni-

FOTO: ARCHIVO / RAPHAEL SIERRA P.



UN TOTAL de \$100 millones costó demoler la estructura y preparar las bases para el mecano.

SOLUCIÓN DEFINITIVA PARA EL SECTOR

Próximo año parten obras de nuevo puente Perales de Talcahuano

Involucrará una inversión de más de \$6.000 millones. Contempla conexión con la autopista con un corredor de transporte de 400 metros de alto estándar.

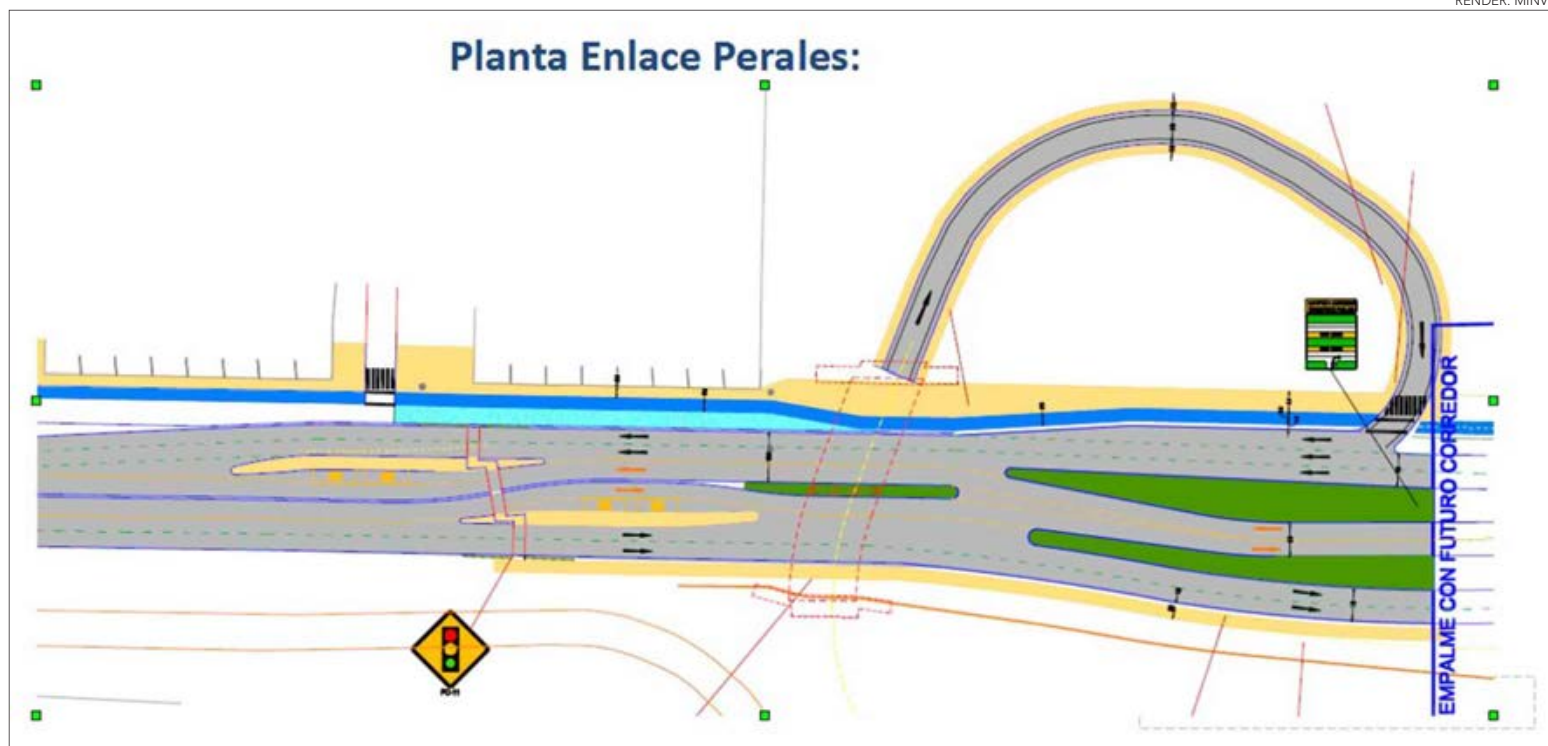

ASÍ LUCE la imagen objetivo del millonario proyecto.

dad”, manifestó Domínguez.

El proyecto implica una inversión de \$6.184.000 millones para, así, dar forma al nuevo puente Perales que tendrá una longitud de 47 metros, ocho metros de ancho de calzada, además de 2,3 metros de ancho para veredas peatonales.

La iniciativa, además, contempla la vialidad en la autopista Colón que contará con un corredor de transporte de 400 metros centralizado de una pista por sentido, destinando a los vehículos particulares a los costados con una pista por sentido.

El proyecto está a la espera de la Resolución Satisfactoria (RS)

para que se incorpore a la cartera, de tal manera de licitar para que las faenas partan en 2020. Las faenas tomarían 18 meses.

El alcalde de Talcahuano, Henry Campos, desde un inicio estuvo presente buscando acelerar el proceso. "No queríamos que el puente mecano estuviera muchos años y aprovechando la intervención en la avenida Colón y autopista, que se conectan a este puente, es que se logró en un trabajo conjunto (con Serviu) acelerar la licitación para este año y la construcción para el primer semestre de 2022".

El jefe comunal agregó que este tipo de infraestructura se traduce en una mejor conectividad y calidad de vida, ya que será un viaducto de 8 metros de ancho con doble calzada y una inversión de \$6 mil millones que satisface nuestras necesidades".

Norma Carriel, presidenta de la Junta de Vecinos Valle San Eugenio de Talcahuano, aseguró: "me parece maravilloso, porque es algo definitivo y en un tiempo menor al que nos habían dicho. Lo que tenemos ahora es un mecano y el que había antes era tan viejo que no resistió el accidente".

Agregó que sabe que mientras se realicen las obras habrá molestias, principalmente, para los automovilistas, pero que se debe tener paciencia para tener una obra definitiva y segura.

Mecano

La estructura de 48 toneladas, que está abierta al uso de vehículos livianos y buses, podrá ser desmontada en el momento que se requiera, aseguró el director de Vialidad de Obras Públicas, Claudio Deney, tarea que tendrá un plazo tope de 24 horas.

"Si bien su armado e instalación se hizo en un tiempo récord de 72 horas, el proceso de retiro es mucho más rápido, dado que se ocupa una grúa que posiciona la estructura a un costado de la calzada para su posterior desarme", explicó Deney.

Una vez que se retire la estructura mecano se determinará su nueva destinación, por ejemplo, para reemplazar puentes de madera en mal estado.

OPINIONES

Twitter @DiarioConce
contacto@diarioconcepcion.cl



LAS AUTORIDADES fiscalizaron los desplazamientos.

FOTO: PRENSA INTENDENCIA

Intensifican controles de movilidad en Santa Juana buscando bajar contagios

Suman y siguen los contagios de coronavirus en la Región, en las últimas 24 horas se registraron 641 casos nuevos, 3.647 activos y 20 víctimas fatales con los que Biobío suma 133.162 personas infectadas de las que 2.153 no lograron superar la enfermedad.

La situación epidemiológica es complicada, especialmente, en comunas como Santa Juana que tiene una tasa de incidencia, entre confirmados y probables, de 710,5 contagios por cada 100.000 habitantes.

En la última jornada sumó 10 casos nuevos, tiene 82 personas que pueden contagiar y acumula 1.118 personas contagiadas siendo, según la autoridad sanitaria, los brotes familiares y fiestas clandestinas la mayor causa de infección.

Buscando bajar los contagios ayer se intensificaron los controles de movilidad en la comuna no

sólo de vehículos circulando, sino también de personas positivas que deben realizar cuarentena obligatoria.

El seremi de Salud, Héctor Muñoz, aseguró que están siendo muy estrictos en Santa Juana, pues su situación epidemiológica es una de las complicadas de la Región "haciendo controles de acceso y salida y trasladamos nuestros equipos de fiscalización a cuarentenas domiciliarias de casos positivos y contactos estrechos junto a la Armada, Carabineros y el equipo municipal".

Sólo durante las fiscalizaciones realizadas el viernes, detalló el seremi, se detectó un caso positivo y un contacto estrecho que no estaban en su casa. Se cursaron 11 sumarios sanitarios. "Esperamos que la gente se comporte de acuerdo a la situación crítica que está viviendo Santa Juana".

862

casos activos

presenta actualmente Los Ángeles, seguido de Concepción con 376 y San Pedro de la Paz con 231 infectados.

7% de camas UCI están libres de

uso en la región, es decir, quedan sólo 23 para atender a pacientes críticos y 15 UTI para cuidados intermedios.

El alcalde de Santa Juana, Ángel Castro, reconoció la complicada situación que vive la comuna y aseguró que han hecho lo humanamente posible para bajar los contagios. "Esto requiere que todos tomemos conciencia, que sean responsables, para salvar la vida de la gente de Santa Juana".

El intendente, Patricio Kuhn, llamó a la comunidad a no participar en fiestas clandestinas, tomar en cuenta que hay personas que actualmente están muriendo producto de la pandemia y un gran agotamiento del personal médico. "La mejor forma de respetar ese trabajo no es sólo cuidándonos sino también denunciando de forma anónima a las personas que realizan fiestas clandestinas, que hoy en día constituyen delito sanitario", comentó el intendente.

La máxima autoridad recalzó que el pase de movilidad sólo sirve para desplazarse dentro de comunas en cuarentena o en fase 2, no permite viajes a otras comunas o regiones.

Camas críticas

La situación de las unidades de cuidados intensivos a nivel regional sigue siendo complicada, pues de las 310 camas UCI y 158 camas UTI, sólo quedan 23 y 15 disponibles respectivamente, que equivalen al 7% y 9% de disponibilidad respectivamente.

El seremi de Salud aseguró que aún la Región cuenta con una alta capacidad de reconversión, pudiendo derivar pacientes a recintos de la misma región u a otras zonas del país de ser necesario. La dotación de ventiladores mecánicos llega a 325, 110 de ellos disponibles, correspondiente al 33%.

Ximena Cortés Oñate
contacto@diarioconcepcion.cl

El neoliberalismo ha sido recurrentemente criticado en nuestra sociedad, más aún luego del 18 de octubre de 2019, cuando el llamado estallido social lo puso en el centro de su ira. No siempre existe total claridad sobre el concepto, pero pareciera haber consenso en torno a que se trata de un modelo que genera desigualdades y sigue vigente en nuestra sociedad.

La socióloga Beatriz Cid explica que el neoliberalismo es una corriente teórica e ideológica y una práctica política que revive, en parte, el liberalismo clásico. “En suma, propone la libertad económica como valor central y la reducción del tamaño del Estado”.

Como práctica política, señala la directora del Magister en Investigación Social y Desarrollo de la Universidad de Concepción, el neoliberalismo “remite a las transformaciones que apuntaron al desmantelamiento de los Estados de Bienestar, keynesianos, y estados de compromiso desde los años ’80”.

El economista Jorge Dresdner agrega que, como corriente de pensamiento, el neoliberalismo descansa en una filosofía política que busca hacer resurgir el ideario liberal, pero en una versión más moderna.

“Uno de los elementos destacados es que busca sustento en una corriente de la teoría económica que enfatiza el libre funcionamiento de los mercados. Pero, sus ideas básicas se derivan de la preeminencia de la libertad individual y el rol disminuido (subsidiario) que debe tener el Estado en la sociedad”, sostiene el Doctor en Economía y académico del Departamento de Economía de la Universidad de Concepción.

En tanto, el filósofo Cristóbal Friz prefiere cifrar en la transformación del mercado en garante del presunto funcionamiento autónomo del aparato económico, una de las consecuencias más evidentes del neoliberalismo.

Para el Doctor en Estudios Americanos “esto supone, entre otras cosas, que lo que en una perspectiva democrática podemos considerar como derechos sociales (salud, pensiones y educación, por ejemplo), pasan a ser ponderados como bienes y servicios que se transan en el mercado privado. Al mismo tiempo, dejamos de ser concebidos como sujetos de derechos, para pasar a ser tratados como agentes económicos: oferentes, productores, consumidores, etc”.

Algo similar señala Dresdner al asociar el neoliberalismo con “la histórica disolución de los lazos comunitarios fuertes que caracterizaban a las sociedades más avanzadas hasta comienzos del siglo XX, y



FOTO: LUKAS JARA M.

Neoliberalismo ¿El comienzo del fin?

El neoliberalismo se instauró en las sociedades el siglo XX. En Chile, su vigencia puede verse, por ejemplo, en la discusión sobre matrimonio igualitario, los derechos reproductivos y de acceso a recursos naturales. Cuatro especialistas revisan esta corriente de pensamiento, y dan una mirada a lo que ocurre en la actualidad.

Universidad y neoliberalismo

En su libro “La universidad en disputa. Sujeto, educación y formación universitaria en la concepción neoliberal”, Friz se refiere a los efectos de la implementación de las políticas neoliberales en la formación de estudiantes de educación superior.

Uno de ellos, quizás el más evidente, dice, es que el estudiante “deja de ser concebido como un sujeto portador de derechos, como un ciudadano que es instruido para hacer un aporte a su comunidad y es transformado en un cliente. La formación universitaria es enfocada como una inversión en capital humano y el estudiant-

te como alguien que gestiona, desde la elección vocacional misma, su carrera en términos de mercado”.

Lo anterior, señala, “repercute en los académicos, los que pasamos de ser formadores a ser prestadores de servicios educacionales. La investigación, por su parte, pasa a ser concebida como una labor competitiva: por ejemplo, los fondos fiscales son asignados, justamente, a quienes tienen las credenciales para, presuntamente, triunfar en el mercado”.

El filósofo aclara que las políticas neoliberales afectan a todas las universidades del siste-

ma nacional, ya sean estatales, privadas tradicionales, o pertenezcan al grupo de universidades creadas con posterioridad a 1981 (cuando comienza la “neoliberalización” del sistema de educación superior chileno). “Todas deben competir como agencias en un mercado y legitimarse por los mismos criterios de calidad (un criterio de mercado), dictados por un poder ejecutivo que opera como garante del funcionamiento de la lógica mercantil”.

Para él superar esta situación requiere de decisión política, que es justamente algo debilitado o neutralizado por la lógica neoliberal.

la generación de una conciencia fuerte sobre la importancia de la individualidad". Entonces, dice, "creo que se basa en un cambio importante que se produjo en las sociedades humanas durante el siglo XX y que actualmente aún está vigente, por ejemplo, en la discusión sobre matrimonio igualitario y derechos reproductivos. Por supuesto, como toda visión filosófica, es sólo una de las formas posibles de entender la individualidad".

Cid, por su parte, es enfática en aclarar que neoliberalismo no es sinónimo de capitalismo. "Hay muchos tipos de capitalismo reales y el neoliberalismo, como ideología y como práctica, es un tipo de capitalismo".

En 1944, explica, el científico social y filósofo Karl Polanyi realizó una importante crítica al liberalismo económico, por considerar los factores de producción (tierra, trabajo y capital) como mercancías comunes, sujetas a mercados autorregulados. El trabajo, dice Cid, "no es en realidad solo fuerza de trabajo (mercancía cuyo valor es el salario de mercado), sino la propia vida humana que se reproduce en los ciclos familiares. Asimismo, la tierra tampoco es una mercancía regular, sino la naturaleza que sigue sus propios ciclos de reproducción de la vida".

En ese sentido, agrega, "Polanyi nos dice que reducir tierra y trabajo a la condición de mercancías sujetas a transacciones en mercados autorregulados (precio de la tierra y salario de mercado), no permite garantizar sus condiciones de reproducción ni tampoco su calidad".

Modelo desigual

Chile ha sido tildado de laboratorio de experimentación de las políticas neoliberales, recuerda Friz. En ese sentido, no le parece extraño la manifiesta incomodidad que se evidencia en la sociedad con respecto al neoliberalismo.

Según la abogada Amaya Alvez, "hoy la ciudadanía clama por un pacto social de corte igualitario, ante la evidencia del fracaso de las lógicas de mercado para la provisión de derechos sociales y la administración de recursos naturales, como el caso del agua".

A juicio de la académica de la facultad de Ciencias Jurídicas y Sociales UdeC "es claro que el crecimiento macroeconómico ha acrecentado las desigualdades, deprimiendo los recursos naturales y maltratado a las comunidades, ante lo cual ha emergido un profundo malestar social. Además, la ciudadanía ha impugnado el modelo de gobernanza impuesto por el neoliberalismo, reclamando un modelo más transparente y participativo, que logre transformar el

modelo de vida y de convivencia que nos riga".

Para Dresdner, la visión neoliberal se asume y se plasma en la sociedad chilena en una forma especial. "Ésta fue determinada por el momento político que vivía el país en los años 70 y 80 (dictadura militar) y la versión autóctona se genera cargada de muchas ideas conservadoras".

A su juicio, su expresión más clara en el plano público está "en las políticas que inicia el gobierno militar que afectan el sistema de previsión social, la reforma de las relaciones laborales, la política educacional, y la privatización de la economía, entre otras". Todas tienen un mismo acento, señala: aumentar el espacio de decisiones de la empresa privada y la reducción de la injerencia del Estado en la oferta de servicios públicos básicos para la población.

"Esto genera una redistribución de la riqueza enorme en el país que beneficia a ciertos grupos económicos, y redundando en grandes desigualdades en el acceso a servicios básicos como previsión, salud y educación. Parte del malestar que viven grandes sectores de la población están relacionados con la desigualdad que esta situación generó en la riqueza, ingresos, acceso a los servicios, y trato", agrega el economista.

Teniendo esos antecedentes en



"La expresión más clara del neoliberalismo en el plano público está en las políticas que inicia el gobierno militar que afectan el sistema de previsión social, la reforma de las relaciones laborales, la política educacional y la privatización de la economía, entre otras".

Jorge Dresdner

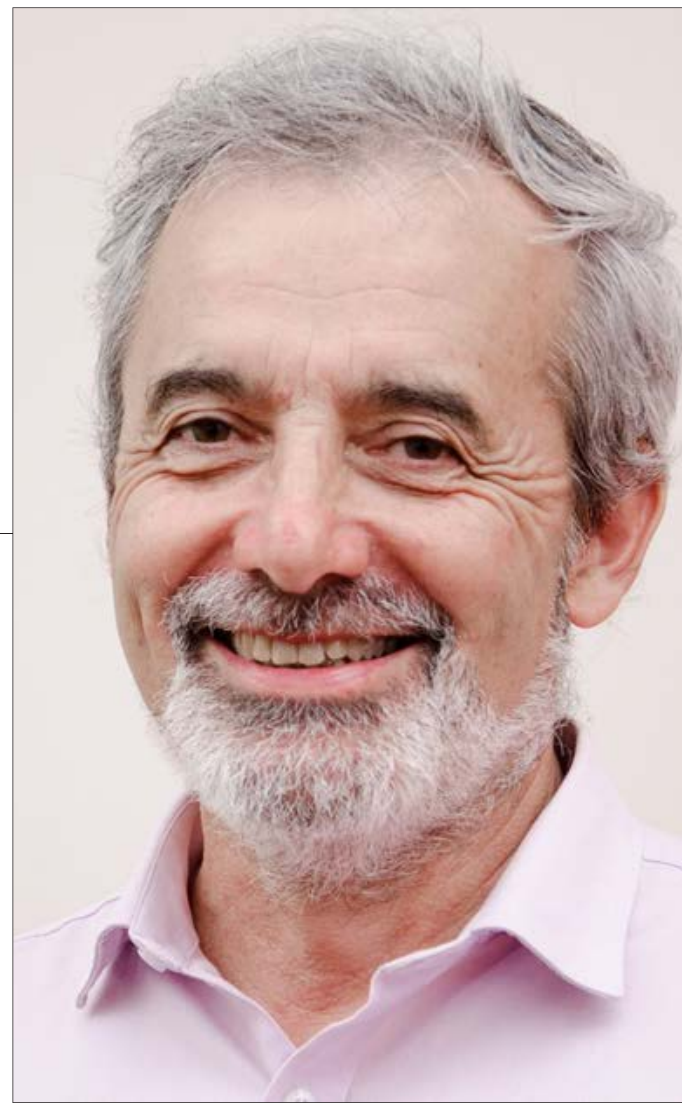

cuenta, Friz señala que "el hecho de que los denominados gobiernos postdictatoriales mantuvieran y profundizaran estas políticas, en lugar de contravenirlas o revertirlas, me parece que es otra causa de descontento importante". A esto agrega que el neoliberal es un modelo en el cual la profundización de las desigualdades no es una falla, sino parte de los resultados que se consideran espontáneos del orden de mercado.

Friz considera, además, que el rechazo del modelo "hunde sus raíces en el hecho de que, llevado a sus últimas consecuencias, el proyec-

to neoliberal es antipolítico y antidemocrático: confiar el ordenamiento del orden social al presunto automatismo del mercado supone, en su extremo, negar la posibilidad de que la sociedad decida de forma consciente y autónoma sobre sus modos de vida".

Cid va más allá: "Buena parte del siglo XX fue un ejercicio político y económico de rechazo al liberalismo global de la Pax Britannica del siglo XIX y de establecimiento de mecanismos de protección de estos factores productivos. Este rechazo tomó muchas formas: la experiencia de los socialismos reales, los capitalismo regulados, los estados keynesianos de compromiso y de bienestar, e incluso el fascismo, que ha sido visto como una forma de rechazo -bastante perversa- a la experiencia liberal".

Hacia finales del siglo XX y en el contexto de la crisis, complementa, "encontramos una nueva ola de hegemonía liberal -neoliberal ahora- que se expresó en un consenso en torno al achicamiento del Estado, y el desarrollo de economías globales bastante desreguladas". En su opinión, "gran parte de la crítica que Polanyi hace al liberalismo clásico aplica en el contexto contemporáneo: la desregulación y la ausencia de mecanismos de pro-

"Si en el siglo XX ciertas formas de antiliberalismo encontraron expresión en el fascismo, el riesgo ahora son experiencias como el Trumpismo. Me gusta pensar, en todo caso, que debieran imponerse miradas y alternativas de carácter emancipador".

Beatriz Cid

Humanidades

Libros recomendados

Libertad de Elegir, Milton Friedman. 1980.

Capitalismo y libertad, Milton Friedman. 1966.

La universidad en disputa. Sujeto, educación y formación universitaria en la concepción neoliberal, Cristóbal Friz. 2016.

Camino de servidumbre, Friedrich Hayek, 1944.

Los fundamentos de la libertad, Friedrich Hayek. 1959.

El ladrillo. Bases de la política económica del gobierno militar. Centro de Estudios Públicos, 1992.

El otro modelo, Fernando Atria. 2020.

El Estado Emprendedor, Mariana Mazzucato. 2019.

Viene de pág. 11

tección amenaza la sustentabilidad y las condiciones de reproducción de la vida económica (sus factores productivos), que no son otra cosa que la sociedad humana y su contexto natural”.

¿El comienzo del fin?

Frente a la crisis social y sanitaria que vivimos en la actualidad, las sociedades demandan formas de protección que aseguren su bienestar. Cid reconoce que estas demandas no siempre toman vías democráticas. “Si en el siglo XX ciertas formas de antiliberalismo encontraron expresión en el fascismo, el riesgo ahora son experiencias como el Trumpismo. Me gusta pensar, en todo caso, que debieran imponerse miradas y alternativas de carácter emancipador”.

Por su parte, Alvez pone el foco en la constante negativa del gobierno a implementar políticas de corte universal, en un momento extraordinario como el que vivimos, que ha generado angustia en miles de familias. “La focalización ha sido un mantra de las políticas neoliberales, pero ha chocado ante la carencia de registros sociales

adecuados para comprender la realidad socioeconómica de las familias, que en muchos casos dependen de ingresos informales y viven agobiados por las deudas que el mismo modelo fomenta”.

Para ella, ha llegado el comienzo del fin del neoliberalismo como pacto social. Una notable evidencia, dice, es el proceso de vacunación. “Ha sido dirigido y orientado por el Estado a través de una lógica de universalidad, escalonado según vulnerabilidad, sin distinguir entre ingresos y sistemas de



“Es claro que el crecimiento macroeconómico ha acrecentado las desigualdades, depredando los recursos naturales y maltratado a las comunidades, ante lo cual ha emergido un profundo malestar social”.

Amaya Alvez

podemos aceptar temporalmente por la emergencia, pero probablemente no vamos a estar dispuestos a aceptarlo en otras condiciones o en forma permanente. Entonces, la individualidad que proclama el neoliberalismo y su libertad de elegir, probablemente van a subsistir en una serie de áreas en la sociedad”.

Por ello, cree que es difícil pensar en una sociedad sin rasgos neoliberales en este sentido. Pero, “lo que caracteriza a las sociedades no son todos los elementos que contienen, sino las ideas centrales que la fundan. Y, probablemente, lo que va a surgir de la Nueva Constitución es una sociedad con menos rasgos neoliberales, donde áreas importantes de servicios básicos van a estar determinados por sistemas colectivos”.

Cid también se manifiesta convencida de que es indispensable pensar más allá del neoliberalismo. Para ello, propone observar las prácticas de cooperación que llevan a cabo comunidades hoy en día. “Estas son muchas veces experiencias reales -de pequeña y mediana escala- de producción de relaciones sociales, no mediadas por mercados autorregulados, sino por formas de protección y cuidado de las personas y del medio ambiente. Hay muchísimas de esas experiencias, desde las prácticas de ollas comunes, hasta empresas de carácter social; y creo que representan ejercicios a estudiar y buscar escalar”.

También recuerda las amplias y antiguas tradiciones del cooperativismo, mutualismo, economía social y economía solidaria. “Ya desde los orígenes del capitalismo moderno, grupos de trabajadores y personas se han organizado en forma autogestionaria. Hay ahí una tradición -fuertemente democrática, política y colectiva- de construcción de alternativas al neoliberalismo”.

provisión de salud para la distribución de las vacunas. Ello demuestra que es perfectamente posible organizar los derechos sociales bajo una lógica pública”.

Desde su rol de Constituyente electa por el Distrito 20, Alvez señala que “la Nueva Constitución deberá sentar las bases de un modelo de Estado social de derechos, reencontrándose con la tradición republicana que fuera abruptamente rota con la imposición de la Constitución de 1980. Para ello, tendremos la oportunidad histórica de definir colectivamente las potestades públicas del Estado frente al mercado y la forma que asumirá nuestro modelo democrático”.

Para Friz, una alternativa real al neoliberalismo es el proyecto de una sociedad distinta, cuyos principios fundantes sean formulados en términos positivos. “Una sociedad propiamente política y democrática: una sociedad que decide sus destinos, sus modos de vida; que decide, por ejemplo, qué son derechos, por una parte, y qué son bienes transables en el mercado, por otra”.

Dresdner da una mirada distinta. “Lo que tenemos en el mundo son sociedades con distintos grados de ‘individualismo’ y ‘colectivismo’. La pregunta es cuánto estamos dispuestos a restringir las libertades individuales por el bien común”. Y pone un ejemplo: “la pandemia ha significado una restricción fuerte en la libertad para movilizarse. Lo



“Confiar el ordenamiento del orden social al presunto automatismo del mercado supone, en su extremo, negar la posibilidad de que la sociedad decida de forma consciente y autónoma sobre sus modos de vida”.

Cristóbal Friz

OPINIONES

Twitter @DiarioConcepcion
contacto@diarioconcepcion.cl



Beatriz Seguel, consejera ECh y socia consultora Soul Consultores

“Me quedo en casa para enseñarles desde la acción a mis tres hijos adolescentes. ¿Cómo puedo pedir que se queden en casa, si no soy coherente?, ¿cómo enseñarles que ser parte de una comunidad en una crisis como esta implica que todos hagamos el esfuerzo por el bien de todos?”.

Natalia Quiero Sanz
natalia.quiero@diarioconcepcion.cl

Hongo negro. Ese concepto es uno de los últimos asociados a la Covid-19 y se ha transformado en el nuevo temor de la población ante la latente posibilidad de contagio de la patología causada por el Sars-CoV-2 y que todavía tiene al mundo y a Chile sumidos en una compleja crisis sanitaria. La gran preocupación partió con la epidemia en India, donde durante mayo hubo un explosivo aumento de casos y muertes por Covid-19 y con miles de mucormicosis causada por el hongo negro. Y hacia fines del mismo mes las alarmas se encendieron en Latinoamérica y particularmente en Chile, al darse los primeros casos en pacientes afectados por Covid-19.

¿Qué es el hongo negro?, se preguntan muchas personas, habiendo gran cantidad que piense que es algo nuevo, pero no. “Es del orden de hongos del tipo mucorales. Son muy ubicuos y cosmopolitas, están en el ambiente en general y habitualmente cuando hay material u orgánico en descomposición”, explica el doctor Patricio Manzárraga, epidemiólogo médico y académico de la Facultad de Medicina de la Universidad Católica de la Santísima Concepción (Ucsc). “Normalmente no son patógenos, pero son oportunistas y cuando hallan la oportunidad se transforman en patógenos. El problema es que atacan a personas con sus sistemas inmunes deprimidos como pacientes trasplantados, con cáncer o diabéticos descompensados”, advierte.

Por eso, como infección secundaria a la Covid-19, la incidencia de mucormicosis sea en pacientes que han estado hospitalizados y conectados a ventilación mecánica o a Ecmo en unidades de manejo crítico que es donde están los más graves, vulnerables e inmunodeprimidos. Y relevante es que además de la inmunosupresión que la patología genera y que la mayor cantidad de casos severos es en pacientes con comorbilidades, los pacientes críticos reciben tratamientos intensivos con corticoides y otros fármacos que debilitan las “defensas” del sistema inmune, lo que los deja más susceptibles a microorganismos oportunistas. “Cualquier paciente intubado, inmunodeprimido o en una situación crítica de salud, no sólo Covid-19, podría infectarse con un hongo oportunista”, asevera.

Hongo negro y más

El hongo podría estar, por ejemplo, en la cocina, en un vegetal que pasó a un estado de extrema madu-

ES CAUSANTE DE UNA DE LAS SOBREINFECCIONES ASOCIADAS, PERO NO EL ÚNICO

¿Qué es el hongo negro? Nuevo temor que trajo la Covid-19

Conviviente habitual del humano en el ambiente, normalmente no patógeno, es un oportunista para volverse patógeno. Su oportunidad son pacientes vulnerables.

PACIENTES CRÍTICOS

y que han sido conectados a ventilación son los vulnerables a infección por hongo negro y otros microorganismos oportunistas, lo que también complejiza los cuadros y aumenta riesgo de fallecimientos.



FRASE



“Hay que tener un alto nivel de sospecha de infección por hongo, porque es relevante para hacer un diagnóstico oportuno”.

Doctor Patricio Manzárraga, epidemiólogo médico y académico Fac. de Medicina Ucsc

rez para descomponerse, al que aparecen manchas negras. Y, de estar viviendo habitualmente con nosotros sin causar más problema que tener que botar el alimento, cuando hallan a un vulnerable que podría llevarlo a su organismo a través de la respiración son muy nocivos, asegura el especialista.

Entre las principales consecuencias de la mucormicosis está la afección rinoorocerebral (nariz, ojo y cerebro). El hongo se aloja en la nariz y comienza a proliferar, infecta los senos paranasales, pudiendo trasladarse hacia los ojos y/o a infectar el cerebro, advierte. Agrega podría haber cuadros gastrointestinales, pulmonares, sanguíneos o cutáneos.

Y Manzárraga también recalca que el negro no es el único oportunista que convive con nosotros y

asegura que “los mucorales son raros y hay distintas especies, siendo los más comunes los del género *Rhizopus*” y que “el hongo oportunista más común es la *cándida spp.*, un hongo tipo levaduriforme (levadura)”, que vive en casi todas partes e incluso dentro de nuestro cuerpo. “En segundo lugar están los *aspergillus* o llamados hongo verde, de tipo filamentosos”, añade. De hecho, la Sociedad Chilena de Infectología comunicó hace poco que desde los inicios de la pandemia se han visto infecciones por hongos en pacientes que han padecido Covid-19, las del verde han sido más frecuentes y la incidencia general aumenta en tanto más personas ingresan a unidades críticas y reciben asistencia ventilatoria, como ha pasado. Sobreinfecciones vistas antes de la

Covid-19 en otras enfermedades.

Un aspecto crucial es que hongos como el negro son de rápido crecimiento y, por tanto, de avance de una infección secundaria que puede aumentar el riesgo de morir y que no suelen dar muchos síntomas iniciales, y que no siempre se tienen en cuenta en los equipos de salud, muchas veces por no ser por no ser las infecciones asociadas más prevalentes. De ahí que Patricio Manzárraga llama a los profesionales a “tener un alto nivel de sospecha de infección por hongo, porque es relevante para descartar o hacer un diagnóstico oportuno de la infección, lo que muchas veces es crucial para iniciar tratamientos a tiempo y tener mejores pronósticos”.

OPINIONES

Twitter @DiarioConce
contacto@diarioconcepcion.cl

Ciencia & Sociedad

La presentación

se realizará a las 18 horas vía Facebook Live en fanpage IMO Chile, TVU, y Extensión y Pinacoteca UdeC. También se transmitirá por canales de Youtube del IMO y TVU.

Natalia Quiero Sanz
natalia.quiero@diarioconcepcion.cl

Desde los 6 mil metros bajo el mar está la zona hadal o del hades. Son las aguas y fondos marinos más profundos en las grandes fosas oceánicas del planeta, con un nombre que proviene de Hades, dios griego del inframundo y hasta allí llevará "Travesía al Inframundo: La Fosa de Atacama", libro escrito por el doctor Osvaldo Ulloa, académico del Departamento de Oceanografía de la Universidad de Concepción y director del Instituto Milenio de Oceanografía (IMO), y con las ilustraciones de Felipe Gamonal, integrante del Equipo de Extensión del IMO, que se presentará este 8 de junio en el Día Mundial de los Océanos, que busca difundir conocimiento para crear consciencia sobre su trascendente rol para el planeta y la vida humana e incentivar su cuidado.

Complementando la ciencia con el arte, en un lenguaje tan sencillo como riguroso y con creaciones que acompañan a un relato dirigido a personas de todas las edades, en menos de 100 páginas la obra de divulgación científica se convierte en el submarino que sumergirá a sus lectores a la Fosa de Atacama para explorar y conocer uno de los puntos más recónditos del planeta e imaginar lo que todavía se desconoce. El océano cubre más del 70% de la Tierra, pero se estima que el ser humano ha explorado menos del 10% "y el océano profundo es uno de los ambientes más desconocidos del planeta", asegura el doctor Ulloa.

"El objetivo es hacer un viaje que parte por mostrar que existe un mundo submarino que no se puede ver y que no ha sido fácil de estudiar, porque se requiere de tecnologías especiales", afirma sobre la obra en la que el lector hallará una presentación del océano y su profundidad, datos sobre los procesos que generan que existan las fosas oceánicas como la de Atacama y lo que se sabe sobre su papel en aspectos como la geografía y actividad sísmica o de sus dinámicas y habitantes es parte de lo que se entrega al lector. "Las ilustraciones acompañan el relato para que las personas imaginen a estos desconocidos ambientes del océano profundo, su exploración y sus habitantes", precisa Gamonal.

EL 8 DE JUNIO es el Día Mundial de los Océanos y se eligió para presentar la obra de los biólogos marinos y que ya está a la venta en librerías y buscalibre.com.



OSVALDO ULLOA Y FELIPE GAMONAL son el escritor e ilustrador del libro "Travesía al Inframundo", respectivamente.

OSVALDO ULLOA Y FELIPE GAMONAL LANZAN LIBRO ESTE 8 DE JUNIO

Investigadores del IMO guían viaje hacia el océano profundo

"Travesía al Inframundo" se titula la obra que mezcla texto con ilustraciones, que se sumerge a la Fosa de Atacama para acercar el conocimiento e incentivar una cultura marítima.

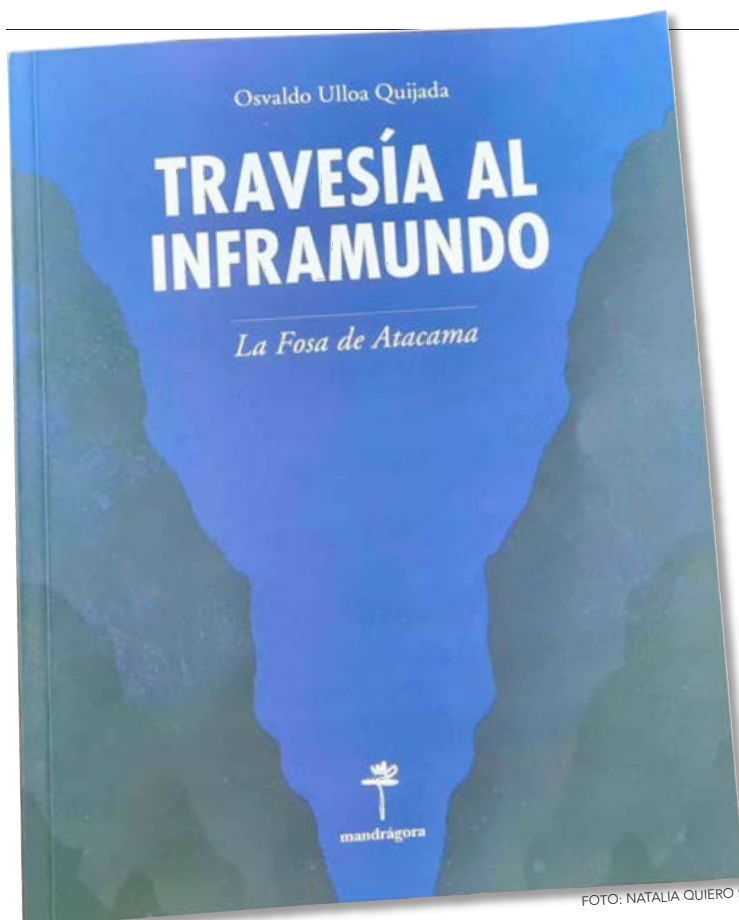

Experiencia en lo desconocido

El océano profundo es desconocido para los científicos y más para la población no científica, dice Ulloa, ya que está muy por debajo del campo visual cotidiano o del que se podría ver al bucear: mientras más se sumerge en el mar más extremas son sus condiciones e incompatibles con la vida humana. La zona hadal tiene temperaturas muy frías, una presión elevadísima, escasez de nutrientes y no hay rastros de luz ni oxígeno, lo que ha hecho compleja su indagación.

Aunque no imposible. En 2018, la expedición "Atacamex" que lideró el doctor Osvaldo Ulloa logró el hito de sumergirse y conquistar por primera vez el punto más profundo de la Fosa de Atacama, también conocida como Perú-Chile, que supera los 8 mil metros y está justo frente a la Región de Antofagasta. Para ello fue necesario un vehículo autónomo no tripulado especial y contar con tecnologías que permitieron extraer muestras que han sido analizadas y llevan años arro-

jando interesantes datos hasta antes desconocidos como la gran biodiversidad que habita.

Información básica para este libro con el que buscan transmitir una experiencia desde la propia experiencia, tanto investigando y descubriendo como interpretando lo que no han podido ver. El anhelo es que esta experiencia eduque y lleve a construir una cultura marítima casi inexistente y crucial en un país como Chile, con más de 6 mil kilómetros de costa de norte a sur. La invitación es "a mirar el océano y en particular la Fosa de Atacama. Está frente a nosotros, es uno de los lugares más profundos del mundo e importante", resalta Gamonal. "Como chilenos no nos damos cuenta de la importancia que tiene el océano y particularmente el profundo en nuestra geografía y que tengamos terremotos, por ejemplo: que exista la Fosa de Atacama nos determina como país y lo desconocemos", advierte Ulloa. Y lo plasma el reconocido astrónomo José Maza, Premio Nacional de Ciencias Exactas, en la contraportada de la obra: "la lectura de este libro nos abre una puerta a ese mundo que es vergonzosamente desconocido para la mayoría de los chilenos".

Futuro

"Travesía al Inframundo" es el primer libro de Osvaldo Ulloa y espera que se concrete la idea que barajan de crear una serie de títulos, con otros investigadores del IMO como autores y uniendo ciencia con arte.

Además, Felipe Gamonal adelanta que el Equipo de Extensión del IMO está trabajando en una exposición itinerante sobre el océano profundo que mezclará ciencia con ilustraciones y arte digital 3D, al que también se dedica.

OPINIONES

Twitter @DiarioConcepcion
contacto@diarioconcepcion.cl

FOTO: NATALIA QUIERO S.

FOTO: IMO

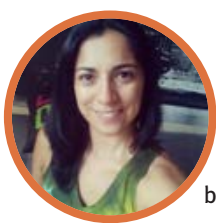

Mabel Saavedra, ingeniera.

“Que esta pandemia te permita estar en tu hogar. No simplemente encerrada en tu casa. Soñábamos con más tiempo para estar en casa, ahora disfrútalo.”

ECONOMISTAS, GREMIOS, EMPRESARIO Y EMPRENDEDORA ENTREGAN SUS VISIONES

Retiro del 100% generaría “descalabro” en el sistema financiero del país

Edgardo Mora Cerda
contacto@diarioconcepcion.cl

Un “descalabro” del sistema financiero, tanto regional como en el ámbito nacional, sería la principal consecuencia de un único retiro del 100% de los fondos de AFP, como fue propuesto por un parlamentario.

La visión corresponde a Andrés Ulloa, doctor en Economía y académico de la Facultad de Ciencias Económicas y Administrativas (Facea) de la Universidad Católica de la Santísima Concepción.

Adicionalmente, profesor de la UBB, gremios, empresario y una emprendedora hablan de los efectos que tendría la propuesta parlamentaria.

Economistas

“Un 100% generaría el descalabro en el sistema financiero, alza fuerte de la tasa de interés, incluyendo las de largo plazo. Menos disponibilidad de financiamiento, caída fuerte en el tipo de cambio y alza fuerte en precio afectando a los más pobres. En definitiva, sería un desastre macroeconómico que tomaría décadas recuperar”, así describe Ulloa las consecuencias derivadas de una de las propuestas parlamentarias, tras ser consultado por este medio.

El académico vislumbra, además, los impactos que pagarían los jóvenes, porque tendrían una altísima carga tributaria en el futuro para financiar a la mayor parte de la gente que no tenga pensiones.

En tanto, Mauricio Gutiérrez, doctor en Finanzas y profesor de la facultad de Ciencias Empresariales de la Universidad del Bío Bío, aporta que desde el punto de vista de la liquidez se generan consecuencias importantes al igual que en la capacidades de pago.

Agrega que podrían preverse saltos relevantes en materia de inflación, ya que esta mayor liquidez se vería descompensada por el nivel de producción repercutiendo en un alza de los precios.

Gutiérrez pone énfasis en que el mayor inconveniente tiene que ver con en que la mayoría de los fondos desaparecerían, lo que implicaría cambiar de sistema de ahorro individual a otro de reparto, donde probablemente el Estado deba hacerse car-

Estado tendría que cargar con los costos en un nuevo sistema de pensiones, subirían los precios y desempleo, entre otros. Adicionalmente, se podrían sumar impactos en tasas de interés, tipo de cambio e inflación, que haría al país más pobre.



go de las pensiones.

Otro aspecto a considerar en el análisis, según el profesor de la UBB, es qué ocurrirá con los bonos y acciones, donde se encuentran invertidos los fondos, lo que podría significar aumentos en los precios de bonos y acciones además de alzas en el desempleo.

Gremios

Ronald Ruf, gerente general de CPC BioBío, indica que “un eventual rescate del 100% de los fondos en un único retiro puede ser extremadamente pernicioso para el país, puesto que los fondos que los chilenos tienen en las AFP están invertidos en múltiples portafolios (empresas, mercado ac-

cionario, etc) y deberán ser liquidados y transformados en dinero, proceso que puede generar grandes distorsiones, afectando negativamente el monto de cada ahorrante”.

En tanto, Juan Antonio Señor, presidente de Fecomtur, explica que el proyecto presentado por el Diputado Alejandro Alessandri (retiro único de 100%), “surge como una reacción a los proyectos que están en el parlamento, declaraciones de algunos constituyentes y programas de algunos precandidatos presidenciales, que apuntan a la apropiación por parte del Estado de los fondos ahorrados por los trabajadores”.

En esta línea, plantea que se trata de propuestas que “conducen por un camino de menor crecimiento, menor

empleo y menores recursos para solucionar las justas demandas de la población”.

Empresarios

Carlos Sepúlveda, presidente del grupo Setop, que incluye a Innocon, la primera empresa de I+D financiada con recursos 100% regionales, señala que sacar el 100% provocaría un efecto muy negativo en la economía chilena a largo plazo, ya que “el Estado tendría que hacerse cargo de las pensiones, aumentando los impuestos en un escenario económico malo y esperando largos años a que la fuerza laboral activa logre ahorros para dar pensiones mínimas”.

Por otra parte, dice que el mercado

de valores se vería muy afectado, por la pérdida de ese financiamiento.

“En definitiva, todo esto nos haría un país más pobre”, concluye el empresario.

Karen Osorio, una joven madre emprendedora con Pulmahue Ecoideas, no comparte el rescate del 100% por cuanto, según dice, “no hay cultura financiera en nuestro país y obviamente eso no ayuda a nuestro futuro”.

Postula que se debe pensar que “ese dinero es nuestro, pero está pensado para el futuro y no debemos usarlo todo hoy. Pan para hoy hambre para mañana”.

OPINIONES

Twitter @DiarioConce
contacto@diarioconcepcion.cl

Economía & Negocios

LLAMAN A PERSONAS Y ENTIDADES A SUMARSE

Empresas locales crean primera comunidad B de la Región del Biobío

La zona se suma a las de Antofagasta, Patagonia y Valparaíso, generando condiciones para un desarrollo sostenible. La idea es dejar atrás el modelo empresarial lineal por uno circular.

Javier Ochoa Provoste
javier.ochoa@diarioconcepcion.cl

“Tenemos la satisfacción de impulsar a las empresas para que sean social y ambientalmente responsables, y que entreguen una contribución al país y a la sociedad que deje huella y que esa marca quede para generaciones futuras”, manifestó el presidente de Banco Estado, Ricardo de Tezanos, en relación al apoyo que la estatal está dando a las empresas B, un crédito especial para financiamiento de capital de trabajo o inversión para micro, pequeñas, medianas y grandes empresas que estén certificadas como tal.

Y otro gran paso hacia la consolidación de este modelo empresarial se gestó desde adentro, desde las propias empresas afines de la zona: crearon la primera comuni-

170

organizaciones se han certificado como empresa B en Chile, con comunidades en 4 regiones.

dad B del Biobío.

Cabe explicar que las comunidades B son parte de un movimiento global de empresas y personas que buscan construir una nueva economía, además de contribuir al bienestar de las personas, las sociedades y la naturaleza, usando la fuerza del mercado para resolver problemas sociales y ambientales.

¿Qué es el movimiento B?

El movimiento B fue creado en EEUU en 2007 y en América Latina desde 2012 es impulsado por Sistema B,

principal movilizador de las más de 3.500 Empresas B Certificadas en el mundo y 700 en Latinoamérica y otros 40.000 negocios que usan la Evaluación de Impacto B para medir, gestionar y transparentar su Triple Impacto.

En Chile, en 2011 se certificó la primera empresa nacional y a la fecha se han registrado más de 170 empresas que lograron su certificación B. Paralelo a ello, y con dichas organizaciones, se conformaron cuatro Comunidades B: Antofagasta, Valparaíso, Patagonia y, la más reciente, Biobío.

Formas de medición

Una forma de entender cuál o cuáles deben ser las metas son los Objetivos de Desarrollo Sostenible, en que los países pertenecientes a la ONU acordaron 17 objetivos



ILUSTRACIÓN: ANDRÉS OREÑA P.

y 174 indicadores que permiten medir.

Están los reportes de sostenibilidad GRI o si se quiere utilizar una plataforma que permita una mejora conti-

nua y constante al avance se puede medir en el sistema B (sistemab.org).

“Ambos nos aportan fórmulas gestión y de mejora continua”, sostiene la perio-

dista, Magister en Desarrollo Organizacional y Gestión de Personas (c), Claudia Pavez.

OPINIONES

Twitter @DiarioConce
contacto@diarioconcepcion.cl



CMF alerta y denuncia por presunta estafa a entidad que ofrece créditos en sitios web

La Comisión para el Mercado Financiero (CMF) informó que ingresó una denuncia ante el Ministerio Público contra quienes resulten responsables por un presunto delito de estafa.

Según los antecedentes recabados se trata de la Cooperativa de Ahorro y Crédito (Conoac).

Esa entidad indicó mediante un comunicado que la asociación aparenta ser supervisada y simula ser una cooperativa de Uruguay, “pero

sin encontrarse registrada ni autorizada por la CMF”.

En detalle, ofrece créditos a través de su sitio web y solicita pagos anticipados a las personas que solicitan un préstamo.

“Haciendo uso de documentación de apariencia oficial, Conoac solicita el desembolso anticipado de dinero basándose en antecedentes que no son fidedignos, como el pago de garantías asociadas al crédito”, agregó la entidad.

Frente a casos como estos, la Comisión remarcó en su sitio web que se encuentra disponible una página especial de información de alertas a inversionistas, asegurados y clientes bancarios.

En ella los interesados pueden verificar si una empresa o persona que ofrece productos o servicios financieros es fiscalizada, revisar las alertas realizadas por la CMF y otros reguladores extranjeros sobre entidades o actividades no reguladas.

Economía & Negocios

DURANTE EL PRIMER TRIMESTRE

Intención de comprar una vivienda crece un 45% en la región

Según un exhaustivo estudio del sector inmobiliario hay señales de recuperación.

Felipe Placencia Soto
felipe.placencia@diarioconcepcion.cl

La crisis económica frenó varios proyectos de vida personal. Uno de ellos es el sueño de la "casa propia". Sin embargo, hay algunas señales de recuperación en la Región del Biobío.

Al menos así se desprende del sondeo realizado por el conocido Enlace Inmobiliario, que agrupa a empresas del sector y toda su oferta regional en Enlacebiobio.cl.

Sus analistas lograron determinar que hay un incremento de un 45% en cuanto a créditos hipotecarios pre-aprobados sólo durante el primer trimestre de este año.

"Este aumento en el número de solicitantes impulsó el volumen total de las solicitudes de pre aprobaciones, creciendo en un 130% durante el primer trimestre de 2021, comparado con el igual período del año anterior en el sitio", destacaron en el informe.

Inmediatamente se añadió: "Cabe destacar que la Re-

gión del Biobío evidencia un comportamiento similar a lo que ocurrió a nivel nacional, ya que el estudio mostró que las personas que solicitaron pre aprobaciones de créditos hipotecarios crecieron en 24% y el volumen total de solicitudes crecieron en un 73% durante el primer trimestre de 2021 comparado con igual periodo del año anterior".

El director de Enlace Inmobiliario, Sergio Barros, explicó que "el peak en el volumen de las solicitudes lo vimos durante el mes de agosto 2020, coincidente con el primer retiro del 10% de los fondos previsionales y con el ingrediente adicional de una tendencia a la baja que se ha visto en los niveles de tasas de interés para los créditos hipotecarios".

Así, también, el ejecutivo precisó que "si se analiza por estado de las solicitudes se da un fenómeno interesante, ya que al observar lo que ocurrió con los resultados por solicitantes se pudo ver que las pre aprobadas mostraron una



tendencia al alza. A partir de septiembre de 2020 dicho tipo de solicitudes superan a las pre-aprobadas con modificación (corresponden a pre-aprobaciones por un menor monto o mayor plazo)".

Y a su juicio, "uno de los factores que podría estar explicando este comportamiento en las solicitudes con resultado positivo es que las condiciones de oferta de crédito se flexibilizaron en el segmento de hogares durante el primer trimestre de este año, según lo informado por el Banco Central recientemente".

Finalmente, en el estudio se logró caracterizar cómo se distribuyen las preferencias de las solicitudes y podemos observar algunas tendencias interesantes. "Históricamente los tramos etarios que concentran las solicitudes de pre-aprobación se dan entre las personas de 30 y 34. Eso sí, durante el primer trimestre de 2021, comparado con el cuarto trimestre de 2020, el volumen de solicitudes de personas de menos de 30 años creció un 12%, superando a las del rango de entre 30 y 34 que bajó en un 11%", se destacó.

OPINIONES

Twitter @DiarioConce
contacto@diarioconcepcion.cl

30 años

De acuerdo al estudio, históricamente, los tramos etarios que concentran las solicitudes de pre-aprobación se dan entre las personas de 30 y 34 años.

TRANSMISIÓN EN VIVO
¡Apoya a las foreras desde casa!
Por \$1.000 adquiere tu entrada en ticketplus.cl

FECHA 5
Universidad de **CONCEPCIÓN**
VS DOM. 6/6
Santiago **WANDERERS**
Estadio **ESTER ROA**
11:00 HRS



@UdeCFemenino @UdeCFemenino UdeCFemenino #DaleCampanil

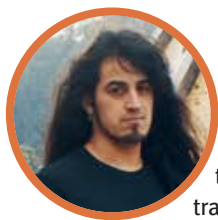

Pablo Fernández, músico y guitarrista local

“Somos conocidos como un país solidario ante todas las adversidades que se nos han presentado, entonces ¿por qué no tomar conciencia y ser solidarios con nosotros mismos cuidando nuestra salud y la de nuestras familias quedándonos a salvo en casa?”

ILUSTRACIÓN: ANDRÉS OREÑA P.

EL PASE DE MOVILIDAD Y LA VENTANA QUE SIGNIFICARÍA PARA REACTIVAR LAS ARTES LOCALES

Una posibilidad que abre la esperanza de volver a actividades presenciales

Mauricio Maldonado Quilodrán
mauricio.maldonado@diarioconcepcion.cl

El recientemente anunciado y puesto en marcha pase de movilidad, que también ha causado diferentes polémicas y una diversidad de opiniones, abriga esperanzas y posibilidades igual para el espectro cultural y artístico de nuestra ciudad.

Si bien no hay nada oficial, y teniendo en cuenta la diversidad de lugares y espacios a los que se pueden acceder con una “mayor libertad” para quienes poseen dicho pase, se puede proyectar igual una apertura a las artes y sus creadores a generar ingresos con eventos presenciales. Sector o área de las más afectadas por la pandemia y que ha tenido una escasa y mínima ayuda por parte del Estado.

“Como seremi del Biobío estoy muy consciente de la necesidad y urgencia de la apertura de los espacios culturales. En este sentido he estado realizando las gestiones posibles con los distintos entes ministeriales, para que puedan revisarse las medidas y también conversando con el seremi de salud para plantearle esta necesidad. Pero, por supuesto, es la autoridad sanitaria la que debe evaluar, con todos los antecedentes sobre la mesa, la viabilidad de alguna modificación (para que sea posible la apertura de lugares o espacios destinados a la cultura), poniendo siempre la salud de las personas primero”, afirmó Carolina Tapia, seremi de las Culturas.

Precisamente, para Francisca Perú, directora ejecutiva del Teatro Biobío, aunque ya se cuenta con el pase de movilidad, este debe anunciar medidas concretas en el plan Paso a Paso, es decir, que se modifiquen los aforos permitidos y así que sea rentable el poder

Aunque no hay nada oficial ni modificaciones que indiquen un mayor aforo, producto del pase de movilidad, se hace necesario para el sector artístico poder generar ingresos con la reapertura de espacios culturales, tal como lo ha hecho el retail en el contexto pandémico.

Eventual retorno con medidas

Dentro de junio se anunciará, vía redes sociales, de la realización de visitas guiadas presenciales por la Pinacoteca UdeC. Un primer paso necesario para poder salir un poco del confinamiento, guardando todas las medidas sanitarias necesarias.

nes del Paso a Paso, estamos muy restringidos. Y eso hasta donde sé no ha sido modificado por este pase de movilidad. El aforo que permite la fase 3, que cuando recién podemos abrir a público, a diferencia de las galerías de arte y museo que pueden abrir en fase 2, aunque con 10 personas, es sólo de 75 personas y en la fase 4 con 150. Ese nivel de venta de entradas no sirve”, apuntó.

Palabras a las que hizo hincapié en que “si bien como Teatro Biobío ponemos la salud como número uno, los teatros igual son espacios seguros. Es lo mismo que ir a un super-

mercado con tu mascarilla puesta, viendo una función alejado a un metro de la persona más próxima y poder abrir con un aforo que se relacione con la cantidad de metros cuadrados que posee tu espacio. Necesitamos esto como lo hacen en todas las demás industrias, si vas a cualquier tienda grande en el mall, pueden haber 300 personas y en una tienda más pequeña pueden haber 4. Por qué tienen esa delicadeza, en cuanto a protocolos, para con las artes escénicas. No se entiende. Este pase de movilidad debiera ir de la mano con poder ir a actividades de índole cultural. Nosotros pondremos todas las medidas necesarias, que existen hasta el momento, para evitar cualquier tipo de contagio”.

Generar ingresos

Para Daniel Gómez, gestor cultural y dueño de la Bodeguita de Nicanor, si

bien es una excelente noticia para el rubro de la entretención y espectáculos el pase de movilidad, quizás fue un poco precipitado el anunciarlo tan pronto, “faltaba tan poco para que los contagios bajaran más y que siguiera aumentando la gente interesada en vacunarse. Creo que fue precipitado el anuncio, nos daba esperanza el poder volver como local bohemio, teniendo controlado el aforo con personas con sus dos dosis e inmunidad completa, pero ha ocurrido un relajo en las personas retrocediendo todo”, señaló.

A lo que añadió que “ideal hubiese sido este pase entre agosto y septiembre, necesitamos reactivar el rubro y esta medida se mira con buenos ojos, aunque sigo sosteniendo que se apuraron mucho y siento que seguirá retrasando todo, lamentablemente, en perjuicio de las personas relacionadas con el mundo de las artes”.

Haciendo eco de esa necesidad por parte de la comunidad artística local, Rodrigo Piracés, director de Pinacoteca y Extensión UdeC, y también escultor, señaló que “se hace necesaria la movilidad en espacios culturales, no se condice que las tiendas del retail tengan un aforo permitido, por ejemplo, del Mall Plaza del Trébol para 2.500 personas mientras que nuestra Pinacoteca sólo admite a 10. EL Museo Nacional de Bellas Artes permite un aforo de 25 personas en comparación a la tremenda infraestructura que tiene. Tenemos la sensación que hay algo mal pensado en ese sentido. Se hace evidente la generación de ingresos para los artistas, todas las personas de las artes escénicas y plásticas, tienen cero posibilidades de generar recursos, ya que no hay espacios donde puedan mostrar y ejercer su profesión”.

OPINIONES

Twitter @DiarioConce
contacto@diarioconcepcion.cl



Deportes



#MeQuedoEnCasa

Alberto Abarza, nadador paralímpico

“Nadie está libre de que algo nos pueda pasar. Debemos seguir cuidándonos contra este virus y, en ese mismo sentido, yo ya me vacuné y tengo mi segunda dosis”.



FOTO: BASKET UDEC

Emotivo cierre para retornar a los abrazos

Volvieron al triunfo y de que forma. U. de Concepción se hizo fuerte en casa ante un Español de Talca que no regaló nada y fue peligroso hasta el final. El equipo de Cipriano no venía de semanas fáciles y chocaba ante el líder de la Conferencia Centro, pero en un vibrante encuentro se impuso por 85-78 en la Casa del Deporte.

Una leve diferencia en cada uno de los parciales le bastó a UdeC para quedarse con la victoria en un partido que parecía cerrado, pero que tuvo emoción hasta que sonó la chicharra. Por lo menos en el primer cuarto fueron punto a punto, sin un equipo que sacara amplias diferencias por sobre otro. Dos triples de Marechal, otro de un envalentonado Lino Sáez y el siempre buen juego de Diego Silva, quien ayer además festejó su cumpleaños, le sirvieron a UdeC para amarrar irse 17-16 al segundo cuarto.

Nuevamente destacó Silva, quien a la larga terminó siendo la mejor mano del Campanil y del partido con 22 puntos, junto a Lauler y Madera, aportando el daño necesario para cerrar aquel parcial por una diferencia de sólo 4 puntos, aunque 5 en el global.

Festejo doble para Silva

Diego celebró su cumpleaños ayer, siendo el máximo anotador del duelo con 22 puntos.

Nueve puntos le sacó UdeC a Español en el tercer cuarto, una diferencia que pese a no ser para nada amplia parecía cómoda para un equipo que no pasaba complicaciones. Por 63-56 ambos iniciaron el último y definitivo cuarto dispuestos a darlo todo.

El Campanil estiró la ventaja a 10 puntos con un triple de Silva iniciando aquel período, aunque entre Caraboni, Cabrera y Guaico hicieron pasar más de un susto a los auricelos. Restando sólo dos minutos y medio para el final, el partido estaba igualado en 75. Todo podía pasar. Incluso a falta de un minuto y 39 segundos, Barraza dejó a Español de Talca un punto arriba, pero Silva, Sáez y Carrasco no querían sorpresas y cerraron el marcador favorable al Campanil por un estrecho y emotivo 85-78. Gran triunfo.

PRÓXIMO RIVAL SERÁ SANTIAGO MORNING

Sufrieron para ganar y consolidarse en la parte alta

Ajustada victoria de Fernández Vial sobre Puerto Montt en el Ester Roa. Camila Guzmán marcó al 15' el único gol de un partido de ida y vuelta. Aurinegras son terceras.



FOTO: RAPHAEL SIERRA P.

Carlos Campos A.
carlos.campos@diarioconcepcion.cl

Estadio: Ester Roa
Árbitro: Jacqueline Vargas

En el papel eran las favoritas, pero los partidos tienen que jugarse y nada está dicho hasta el pitazo final. Fernández Vial trabajó para lograr un valioso triunfo sobre Deportes Puerto Montt, equipo que llegaba sin unidades a la cancha del Ester Roa.

Pero, no por ello las sureñas eran un rival fácil ni accesible, ya que la fecha anterior de U. de Concepción sufrió bastante para vencerlas por la cuenta mínima en el Chinquihue.

Certeras

Puerto Montt se cerró bien en el fondo y a las aurinegras les costaba acercarse al área. Por lo mismo, cuando no se puede profundizar y dañar mediante juego colectivo, bienvenido sea el remate de media distancia. Así fue como Fernández

	1		0
FERNÁNDEZ VIAL		PUERTO MONTT	
GOLES			
15' C. Guzmán			

Vial se puso en ventaja al 15' con un golazo de Camila Guzmán, quien con un impecable zurdado desde fuera del área batió a la arquera de Puerto Montt, Tania Ulloa.

Parecía se le simplicaba la tarea a las aurinegras con ese gol, pero no fue así. Zaracho decidió la salida de Melissa Bustos, la gran figura de un equipo que bajó su nivel tras la

sustitución. Visiblemente molesta, la talentosa ex Colo Colo abandonó la cancha para sorpresa de todos.

Las bancas se movieron en los dos equipos y Puerto Montt, sin ser superior a Fernández Vial, tuvo la pelota, se acercó al área aurinegra y daba la impresión que el empate podía caer en cualquier momento. A las sureñas les pasó la cuenta las malas decisiones tomadas en tres cuartos de cancha. Mientras tanto, el equipo de Zaracho buscaba con necesidad el segundo para respirar más aliviadas, pero una aguerrida defensa visitante no daba licencias en su área.

Quezada fue la más peligrosa en Puerto Montt y más allá de un palo sobre el cierre, el marcador no se movió. Sufrido triunfo aurinegro.

OPINIONES

Twitter @DiarioConce
contacto@diarioconcepcion.cl

Deportes

5

unidades

separan a U. de Concepción y Deportes Iquique en la tabla. Ambos sueñan con alcanzar a Coquimbo.

Sin victorias como local

No le ha ido bien a Iquique en su casa: los celestes han jugado cuatro partidos, con dos empates y dos caídas.

Carlos Campos A.
carlos.campos@diarioconcepcion.cl

Suman cuatro puntos en sus dos últimos duelos, donde enfrentaron a rivales directos por el ascenso como Puerto Montt y Temuco. Por lo mismo en el Campanil hay gran expectativa de cara al choque de esta tarde ante Deportes Iquique. “Volvimos al gol que era lo importante. Estamos en una posición muy expectante, pero sabemos que podemos estar más arriba. Coquimbo se armó para pelear el ascenso y está en la punta, pero tampoco son tantos los puntos de diferencia”, dijo el volante Juan Pablo Abarzúa.

UdeC está en el cuarto puesto, justo en zona de liguilla para subir a Primera División. “Somos uno de los equipos más goleadores y los números son notables, aunque también somos uno de los equipos a los que más le convierten goles y por ese lado estamos al debe. Tenemos que buscar ese equilibrio. Este equipo no está en su techo y nos queda mucho. Hay que poner individualmente un poco más, porque capaz que no nos esté alcanzando. En algunos momentos ya no nos harán más goles y haremos el doble de los que estamos haciendo”, agregó el ex volante de Fernández Vial.

En alza

Al frente hoy un rival que partió muy mal la temporada, pero que se está recuperando. Iquique sumó



FOTO: ARCHIVO / RAPHAEL SIERRA P

DURO DESAFÍO AURICIELO EN EL NORTE

Abarzúa avisa: “este equipo aún no toca techo, falta mucho”

UdeC visita a Deportes Iquique esta tarde, un equipo que se recuperó tras un débil inicio. “Son un rival directo”, anticipó el volante del Campanil.

Estadio: Tierra de Campeones
Hora: 14:30
Árbitro: Claudio Cevasco

	
D. IQUIQUE	U. DE CONCEPCIÓN

tres derrotas consecutivas (frente a Coquimbo, San Marcos de Arica y Barnechea) que lo hundieron en la tabla, aunque más tarde igualó dos partidos y festejó dos triunfos, en los que anotó seis veces y recibió sólo dos conquistas. “Es un rival directo, que mantuvo muchos jugadores de

los que descendieron. Vienen con un juego acoplado desde hace rato. Sabía que empezarían a remontar y encontrar su juego. Si vemos la planilla que tienen, da para eso y que peleen arriba. Vienen de sumar puntos en fechas seguidas y serán un rival duro”, anticipó Abarzúa.

Una revancha

Más allá de lo colectivo, Abarzúa está contento. En el 3-1 del sábado pasado ante Deportes Temuco sumó 9 minutos y volvió a jugar tras superar una amarga lesión que lo tuvo fuera de las canchas durante casi 7 meses. “Es una revancha, ya que en 2018 fui poco tomado en cuenta. Pequé por mi inexperiencia y por haber estado en un equipazo que peleó el campeonato. Me costó, salí a préstamo y cuando volví, de un momento a otro, vino esta lesión gravísima que me sacó de la cancha en mi peak. Fue doloroso asumir la lesión, porque te pones a pensar en lo que viene y como lo afrontarás. No es lo mismo dar el apoyo a otros compañeros a que te pase a ti. Era difícil ver a mis compañeros entrenar estando afuera, pero ya estoy de vuelta”, cerró el volante auricieiro.

La última vez que Iquique y UdeC jugaron en el norte, el Campanil se trajo una dolorosa derrota 0-4 bajo el mando de Eduardo Acevedo. Fue el 16 de diciembre del año pasado.

OPINIONES

Twitter @DiarioConce
contacto@diarioconcepcion.cl



FOTO: ARCHIVO / ANFP

UDEC tiene un partido pendiente todavía, ante Deportes Iquique.

Buscan consolidarse en la parte alta

Les quedó la vara alta del torneo pasado, pero en el Campanil hay gran ilusión por repetir y mejorar lo realizado en 2020. Las dirigidas por Nilson Concha suman un triunfo, un empate y una caída en el actual campeonato, por lo que esta tarde buscan despegar definitivamente y consolidarse en la parte alta de la tabla de posiciones.

“Es un equipo complicado, pero nos hemos preparado bien desde

Estadio: Ester Roa
Hora: 11:00
Árbitro: Natalia Vera

	
U. DE CONCEPCIÓN	S. WANDERERS

que empezó el torneo. Seguiremos con todo junto al cuerpo técnico, ya que estamos trabajando bien y la

idea es seguir sumando de a tres”, comentó la delantera Franchesca Caniguán, respecto al encuentro de hoy ante Santiago Wanderers.

El cuadro porteño se ubica en el último lugar de la tabla, sin puntos por el momento. “Buscamos seguir sumando para entrar en la zona de clasificación. Wanderers es fuerte y le ha tocado un fixture complejo”, dijo Nilson Concha. El duelo será hoy a las 11 horas en el Ester Roa.

Deportes



FOTO: CSD CONCEPCIÓN

Carlos Campos A.
carlos.campos@diarioconcepcion.cl

DEPORTES CONCEPCIÓN

El "León" va por su primer desahogo

"Somos un grande y todos se juegan la vida con nosotros", dijo Cristian Arrué, previo al duelo de hoy ante G. Velásquez.

El estreno dejó preocupación en algunos, pero tranquilidad en otros. A una semana del amargo 4-2 ante Iberia, Deportes Concepción salta a la cancha en su segundo desafío del torneo. Será en casa, ante un equipo siempre muy bravo: General Velásquez. "Vimos los videos de su partido ante Colchagua y se echan muy atrás. Habrá que tener mucha más paciencia que en el partido con Iberia, rotar el balón y esperar que se nos den los espacios. El partido será más difícil que el anterior, pero tenemos que aprovechar que será en nuestra cancha. Daremos todo para quedarnos con el triunfo", dijo el volante Cristian Arrué.

El autor del primer gol lila en el campeonato destacó precisamente el tema de la paciencia. "Con Iberia no mantuvimos la tranquilidad necesaria para manejar el partido y eso nos complicó. Debimos haber tenido paciencia, porque en esta división los equipos te presionan mucho. Llegué a mi casa después y me quedé intranquilo pensando en el partido, porque el rival no mostró tanto", agregó el ex Rangers.

Sin duda los lilas son uno de los equipos más populares del torneo de Segunda División. ¿hay presión por aquello? "Sí, porque estamos en un club grande y todos se juegan la vida ante nosotros, aunque en el momento de los partidos no hay excusas", dijo Arrué, añadiendo en relación al rival que "el profe ya nos mostró a lo que juega Velásquez y tenemos claro a lo que nos vamos a enfrentar. Independiente si el resto de los equipos partieron antes que

Estadio: Ester Roa
Hora: 15:30
Árbitro: Felipe González



nosotros, tenemos que ir a buscar todos los partidos. En la cancha no hay excusas, somos once contra once".

¿Y Machuca?

La defensa fue el punto débil que tuvo Concepción ante Iberia. Más allá de los cuatro goles recibidos, no fue una buena faena de la zaga. Por ello y además de que hoy podrían haber cambios al respecto, todos esperan el arribo desde Argentina

de Alexis Machuca. El central ex UdeC y Santiago Morning ya tiene acuerdo con los lilas hace bastante rato. Sin embargo, un documento que exige la embajada de Chile es el principal obstáculo que hoy existe para su arribo oficial al "León".

Desde el club manejan la información de que durante la próxima semana, a más tardar, Alexis tendría el papel en sus manos para destrabar la situación y viajar a sumarse al plantel.

Netamente en relación al duelo de hoy, General Velásquez llega con un triunfo en el bolsillo obtenido en la primera fecha, donde vencieron por 2-0 a Colchagua con goles de Uribe y Pérez.

OPINIONES

Twitter @DiarioConce
contacto@diarioconcepcion.cl

Vidal siembra la gran incógnita ante Bolivia

Si jugó el Mundial de 2014 tras haber sido operado hace menos de 30 días, ¿por qué no podría ser citado para el martes? Es la idea que ronda en Juan Pinto Durán respecto a Arturo Vidal, quien fue diagnosticado con Covid-19 días antes del partido ante Argentina, por razones lógicas se quedó en Chile y no viajó para tal duelo, pero que no ha sido marginado de la delegación de la "Roja".

Siempre ante cualquier tipo de lesión o problema, los jugadores son "desafectados" de la nómina que convoca el entrenador. Sin embargo, nada de aquello con el "King", quien justo un día antes del choque ante Bolivia cumple con su cuarentena.

En ese caso y tras realizarse el test PCR, si Vidal arroja negativo, perfectamente podría estar en condiciones de saltar a la cancha ante la selección altiplánica en un duelo clave en el camino a la Copa del Mundo de Qatar 2022. Eso sí, el volante seguramente será sometido a una revisión muy

Duelo será en la casa de la UC

Chile será local de manera inédita en Eliminatorias en San Carlos de Apoquindo, estadio de la U. Católica.

estricta por parte de los médicos de la selección, considerando los efectos secundarios con los que quedan varios deportistas tras haberse contagiado.

Tal es el caso, por ejemplo, del defensa Paulo Díaz, quien arrojó positivo en River Plate hace unas semanas, pero sufrió miocarditis y por ello no fue convocado para esta doble fecha.

Si bien es una chance mínima, que Vidal pueda estar al menos en la banca de suplentes no está del todo descartado. Aún así, el DT Lasarte prepara el encuentro del martes a las 21:30 horas con otras variantes en mente, donde podría salir Galdames del once titular.



FOTO: ANFP

CLASIFICADOS

JUDICIALES Y LEGALES

REMATE. Segundo Juzgado Civil de Concepción, en causa rol c 186-2014, caratulada Fisco de Chile con Moretti, fijó audiencia para el 25 de junio de 2021, 11:30 horas para rematar el inmueble ubicado en comuna de Vitacura, vivienda N° 29, Condominio Terrados de Santa Teresa, con acceso por Avda. Santa Teresa Andes 9666, Región Metropolitana, inscrito fojas 37508 N° 53309 Registro Propiedad Conservador Bienes Raíces de Santiago del año 2016, rol avalúo 03623-00946, conforme siguientes bases: mínimo \$298.570.914. El precio de la adjudicación deberá pagarse dentro del decimoquinto día contado desde la fecha del remate. Para tener derecho a hacer posturas en la subasta, los interesados deberán rendir caución por un valor equivalente al 10% del mínimo fijado para la subasta, caución que deberá enterarse en vale vista a la orden del Banco del Estado de Chile, debiendo el interesado tener activa su Clave Única del Estado, para la eventual suscripción de la correspondiente acta de remate. La subasta se realizará bajo la modalidad de video conferencia, vía plataforma zoom y todo interesado en participar en el remate deberá coordinar su participación al correo electrónico jc2_concepcion_remates@pjud.cl, hasta las 12:00 horas del día anterior a la fecha fijada para el remate. La Secretaria.-

Entretención & Servicios

Santoral: Norberto

EL TIEMPO

HOY  **6/12**

LUNES 7/11  MARTES 9/11  MIÉRCOLES 7/12 

LOS ÁNGELES  4/11

RANCAGUA  8/15

TALCA  7/11

SANTIAGO  9/17

CHILLÁN  4/11

ANGOL  5/13

TEMUCO  3/12

P. MONTT  2/11

RADIACIÓN UV

RIESGO	TIME*	ÍNDICE
EXTREMO	10	11 o más
MUY ALTO	25	8 A 10
ALTO	30	6 A 7
MODERADO	45	3 A 5
BAJO	60 o más	0 A 2

*Tiempo Máximo recomendado de exposición (minutos).

PUZZLE



	INFIMO		CUELGO FRUTAL	CRECIDA	ANTILOPE	FRONDOSO	URANIO	ALABARAS	
	ABAD						ENROQUE CORTO		
	FABRICA						ALCES		BARATUA
	BASE DE LA PROA				NO OBSTANTE				
DELEITEN		MULERO	100		LOGRAR				
		ARTERIA	500		SODIO				
						OJEO			
						L. GRIEGA			
RIQUEZA			SOBRIAS					FOSFORO	
			VOCAL					DIOS SOL	
TIROL EN CAOS					ACEITE			D	
					MURCIELAGO			TRIPLE PUNTO	
					GRINGO				
LONJA DE QUESO			FRIJOL PEQUEÑO		CHA FUERZA ESPIRITUAL		ALBINA		
ENOJO			CAPITAL AZERBAIANA					M	E
			AHI					ALEXISSA	U
BAJO DE		ARA						GARITAN	
		RUEDA AL REVES						URETERC	
TESLA		CONSONANTE DIOS SOL			RADON			L	CORAH
					PREFIJO NEGATIVO			LOT	AORE
MAR ASIATICO					DUÑO OXIGENO			ADORNADOS	PAZ
								SERiado	ETOD
								TAN	URI ANOT
								O	CIARA ALERO
								CUT	ATUN
								OLIO	ONO
								POSAR	TL
								I	TORAE
								LLA	ABARG

TELÉFONOS

Ambulancias:	131
Bomberos:	132
Carabineros:	133
Investigaciones:	134
Fono Drogas:	135
Inf. Carabineros:	139
Fono Familia:	149
Inf. Toxicológica:	2- 635 3800
V. Intrafamiliar:	800 220040
Delitos Sexuales:	565 74 25
Defensa Civil:	697 16 70
Fono VTR:	600 800 9000
Fono Essbío:	600 33 11000
Fono CGE:	600 -777 7777

FARMACIAS DE TURNO

CONCEPCIÓN	Dr. Simi	Ahumada
	• Miguel de Cervantes 462	• Av. Juan Bosco 501 (Atención durante las 24 horas)
SAN PEDRO	Ahumada	
	• Michimalonco 1120 (Atención durante las 24 horas)	
CHIGUAYANTE	Redafarma	
	• Manuel Rodríguez 1500	
TALCAHUANO	Salcobrand	
	• Autopista 7001	

SUDOKUS

FÁCIL

1	2		4	7		5	3	9
		4		5	2	6		1
	9		6	1			7	
4		7		6	1	3		5
5	1	2		3	9	8	4	6
9				4		7		
	5							7
	4	8	1	2		9	5	3
3	7			9	6			

MEDIO

	7		4	2			6	5
6		8					4	3
	4							1
				9				7
			7	8	2			
9		7			1	2	8	6
	9			1			2	3
8				5	4			
					7			

EXPERTO

4							9	3
	7		6	9			5	
			8		2	1		
								6
6				5		4	7	1
			3					
8	4		5					
9		6	7	1				
7							3	