

El 75% de Chile es mar y está con riesgo vital

Regula el clima, provee 50% del oxígeno que respiramos, absorbe CO2 y brinda alimentos. Sin embargo, gran parte de la nación a dado espaldas al mar. Científicos encienden las alarmas.

CIENCIA&SOCIEDAD PÁGS.8-9



Tres comunas de la provincia podrían avanzar a Fase 3 en los próximos días

Talcahuano, San Pedro de la Paz y Coronel podrían avanzar en el Paso a Paso, si se mantiene la tendencia a la baja en el número de nuevos casos de Covid-19. Región sumó ayer 327 nuevos contagiados.

CIUDAD PÁG.6

Diario Concepción

Jueves 10 de junio de 2021, Región del Biobío, N°4744, año XIV

Constituyentes proponen “no subordinarse al Acuerdo por la Paz”

Iniciativa encabezada por “Vocería de los Pueblos” ha generado diversas reacciones entre políticos de la región. Las autoridades electas, que se reunirán en el Palacio Pereira (foto), en julio, firmaron una carta en la que piden un cambio a la forma de enfrentar la elaboración de la nueva Constitución para Chile.

POLÍTICA PÁG.4



FOTO: MARCOS ALTUVE

Festival de cine tomecino regresa en formato virtual

Film Fest desplegará su novena versión con generosa programación gratuita a través de plataforma digital. Serán 8 días y 70 cintas para los amantes del séptimo arte.

CULTURA&ESPECTÁCULOS PÁG.14

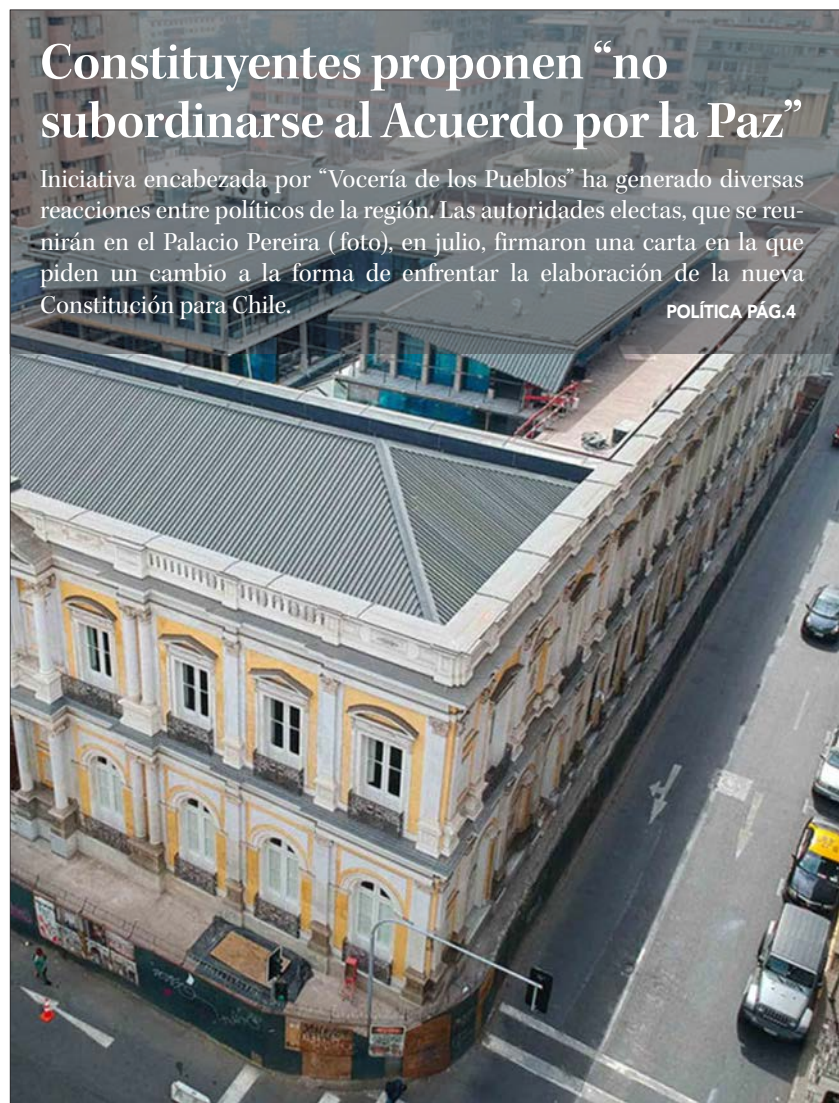

SOLO EN CONCEPCIÓN METROPOLITANO

Se realizaron más de 10 mil patrullajes para evitar el uso de leña

Rondas son parte del Plan de Descontaminación.

Desde abril pasado se han realizado rondas preventivas para desincentivar el uso de estufas a leña. Los patrullajes arrojaron fiscalizaciones en terreno y una veintena de sumarios sanitarios. El Ministerio de Medio

Ambiente ha constatado varios episodios de mala calidad de aire, correspondientes a alertas y preemergencias. Por ello, se busca evitar el uso de leña como combustible.

CIUDAD PÁG.7

La Roja vs. Bolivia: un empate que puso cuesta arriba el camino al Mundial

Sorpresivo resultado de la selección de fútbol complicó el sueño de clasificar a Qatar 2022.

DEPORTES PÁG.15



FOTO: ANFP CHILE / CARLOS PARRA ZAGAL

EDITORIAL: UN LIDERAZGO QUE CHILE DEBE MANTENER Y FORTALECER



#FUE TENDENCIA

El 30 de junio terminará la prórroga decretada en marzo para el Estado de Excepción Constitucional impulsado producto de la pandemia por Covid-19 en Chile.

La medida, que lleva más de un año y dos meses vigente, podría ser nuevamente prorrogada por el Ejecutivo, bajo la venia del Congreso. No obstante, el propio oficialismo se muestra dividido ante esta renovación. El debate ya está abierto en redes sociales.

Christian Jorquera
@CiudadanoChriss

"El estado de excepción no tiene ningún sentido si no se hace uso de sus atribuciones. Llevamos más de 1 año pidiendo fijar precios de bienes esenciales y la implementación de un #IngresoUniversalDeEmergencia real, sin postulaciones ni letra chica".

Ricardo Montero G.
@ricardomonterog

"Hace unos días nomás estaban reclamando porque hay apertura con el pase de movilidad y hoy andan reclamando que no quieren más estado de excepción.. que constante y nefasto payaseo ha sido la oposición en los últimos años".

Fernando Maldonado
@maldofernando

"No existe justificación sanitaria para mantener el estado de excepción constitucional, fin".

Leo Vargas
@LeoVargasM_

"Señores diputados y senadores sería una tremenda irresponsabilidad volver a renovar el Estado de Excepción constitucional x 90 días más. No puede ser q el gobierno amarre los beneficios cómo post natal u otros a ello. Muévanse antes y no apoyen más el atropello a las libertades".

ENFOQUE

La colonización planetaria no es la solución

KATHERINE HENRÍQUEZ BROCAL
Lcda. y Magíster en Astronomía
Departamento de Astronomía
Universidad de Concepción.



En tiempos normales (sin pandemia) una salida de shopping con los amigos y un almuerzo bien contundente suena de lo más normal. Pero, este consumo, si lo multiplicamos por miles de personas tiene un costo enorme para el planeta.

Vamos en orden: para poder ir a ver a nuestros amigos es muy probable que ocupemos un transporte que use combustibles fósiles. Si es un auto tamaño promedio habremos liberado a la atmósfera de unos 143 gramos de Dióxido de Carbono (CO₂) por Kilómetro de recorrido (entre otros gases tóxi-

cos): bastante considerando que en una bicicleta habría cero emisión. Luego, pasaremos a comprar ropa, que probablemente no necesitemos: hablamos de unos 15.000 litros de agua para una tenida completa, unas 15 bañeras de 1000 litros. Después, para la comida, el gasto varía según si eres omnívoro, vegetariano o vegano. Tanto por espacio de crianza, emisiones de CO₂ y metano, más el sufrimiento entre medio que podría haber, claramente, el consumo de carne es el que tiene un mayor costo ambiental.

Los gases se acumulan, la atmós-

fera se calienta y como consecuencia se derriten los polos. El nivel de los océanos aumenta y, por consiguiente, millones de personas ya están migrando de sus hogares. Solo en Indonesia se prevé que 7.000 islas quedarán bajo el agua en las próximas décadas. No es todo: olas de calor que desencadenan un aumento en incendios forestales y podrían generar las condiciones propicias para algunos mosquitos y roedores, trayendo consigo enfermedades a la población. Cambios bruscos en el clima traerán fenómenos naturales como tormentas, sequías, huracanes, en donde antes no se veían.

Sea el calentamiento global, o cualquier otro escenario apocalíptico como un meteorito o una guerra nuclear, por poner algunos ejemplos. Lo más normal es pensar en dejar este planeta para irnos a arruinar otro. Ya tenemos algunos descubiertos. Planetas que según sus características se asemejan a la tierra. Tristemente, con la tecnología que tenemos hoy, es imposible llegar a ellos.

Aún estamos muy lejos de colonizar otros planetas. Marte es un

símbolo de esto, sin embargo no estamos ni cerca de que una población numerosa vaya a vivir allá. No hay ninguna base autosuficiente que pueda albergarlos. Tampoco podemos comparar Marte con la Tierra, dotada de vida y belleza.

El problema no es solo de sobrepoblación: deberíamos pensar también de qué manera viven estas personas. Una sola persona nacida en Estados Unidos contamina lo que lo harían más de 60 personas nacidas en Nigeria. El tema no es solo de números, sino también de hábitos y comportamiento.

Vivimos como si los recursos fueran ilimitados, en un planeta devorado ferozmente por humanos, y este está llegando a un punto de no retorno: aquí es cuando pensamos que la colonización planetaria será una opción razonable, sin embargo, actualmente no es viable. Hoy, solo nos queda cuidar lo que tenemos. Si no queremos extinguirnos deberíamos realmente tomarle el peso al derroche que hacemos cada día con nuestras "pequeñas" acciones, ya que el planeta, y lo hemos visto con la pandemia, puede prescindir perfectamente sin nosotros.

Hace unas semanas la comisión de ética de la cámara castigó a algunos diputados y diputadas por asistir a los matinales en horario de trabajo.

Es que hay canales que no hacen otra cosa más que tener políticos comentando hasta del más mínimo asunto y como solo hay que pasarle el micrófono a estos comentaristas para rellenar por horas, el programa se hace solo (gratis), logrando que quienes van sean visibles, sobre todo en año electoral y en época de campaña, aún a cambio del triste espectáculo de pasar horas esperando que les hagan una o dos preguntas.

Las autoridades de la Cámara tratan "desesperadamente" de impedir que estos trabajadores de la política hagan la cimarra y no olviden para lo que se les paga: trabajar. Y para ello han establecido emplazamientos, multas u amonestaciones, sin que aquello cambie este penoso comportamiento. Es que estamos en presencia de semidioses. Seres muy superiores a los normales: esos

que trabajamos y pagamos sus dietas y caprichos. Todos tienen algo que decir, todos saben de todo, a pesar de que muchos de sus comentarios y opiniones carecen de conocimiento y rigor técnico, lo que se traduce en que tengamos leyes de pésima calidad que antes de publicarse deban comenzar a parchar.

Es tal el desparpajo que la diputada Sepúlveda, multada con el 3% de la dieta por ser reincidente, declaró ante las cámaras que ella no dejará de hacerlo y que irá a los matinales cuantas veces quiera, ya que los ciudadanos merecemos estar informados. Es una loable función social lo que hace esta parlamentaria.

Claro que sale más barato un minuto de fama en TV que comprar decenas de palomas en campaña. Incluso es muchísimo más cómodo que tener que recorrer las ferias y confrontar a la ciudadanía. Y nada de mostrarse muy inteligente, ya que lo ideal es mandarse alguna frase torpe, light o desubicada para que eso se

Semidioses

JORGE CONDEZA NEUBER
Ingeniero Comercial.



convierta en #trendingtopic y obtener realmente el gran beneficio que siempre se busca: hacerse conocido.

Es patética la función de la comisión de ética, la que hace rato debería ser externa, elegida entre todos los chilenos (uno por región) para hacer cumplir, al menos, el reglamento que tan pomposamente indica que un diputado, al jurar constitucionalmente su cargo, se obliga a ejercer siempre su función con pleno respeto de los principios de probidad y transparencia y que: "por ser ellos representantes de los ciudadanos, quienes lo ven

como modelo de conducta, debe esforzarse por actuar, en todos los aspectos de su vida, conforme a las virtudes de un ciudadano ejemplar". Una verdadera tomadura de pelo.

Son parte de este engaño todos los periodistas de los matinales que miran para el lado sabiendo que sus invitados están cobrando su sueldo a pesar de no estar trabajando. El cuarto poder al desnudo.

También somos nosotros parte del problema, que sabiendo todo esto, poco hacemos. Bueno, son semidioses.

Las palabras vuelan, lo escrito permanece

EDITORIAL

Hace menos de una semana, Chile fue el anfitrión de la cumbre internacional de energías limpias, uno de los encuentros más importantes en este ámbito y que congregó a líderes y observadores de instituciones internacionales de todo el mundo. Dada la crisis sanitaria el evento se realizó a través de teleconferencias, lo que probablemente restó visibilidad en los medios.

De hecho, el formato virtual le entregó al evento una amplitud impensada: participaron cerca de 150.000 personas de más de 100 países, con 380 oradores durante los 5 días. Chile apostó por un enfoque innovador, en un formato similar a una cumbre presencial, incluyendo un auditorio con charlas y reuniones en vivo y exposiciones. Fue una excelente oportunidad para mostrar las bondades del país, dado que la COP25, programada para 2019, no pudo ser realizada en Chile.

Pero, lo más importante: Chile se ha posicionado como una de las naciones que han dedicado grandes esfuerzos en un proceso de transición para el uso de energías limpias. Por lo mismo, se anunció que junto a Australia, la Unión Europea y Reino Unido, Chile liderará la misión de generar hidrógeno limpio. Lo anterior como parte de la Estrategia Nacional de Hidrógeno Verde, donde se proyecta que Chile produzca el hidrógeno ver-

El liderazgo que Chile debe mantener y fortalecer



Chile se alza entre los países de mayor proyección en energías renovables. Podría llegar a 2040 entre los primeros exportadores de hidrógeno verde: el llamado “combustible del futuro”.

de más barato en 2030 y llegue a 2040 entre los primeros exportadores del llamado “combustible del futuro”, que reemplazaría a los combustibles fósiles en la producción de electricidad, en transporte y actividades mineras, entre otras. Si bien hay un largo camino por recorrer en materia de descarbonización y fortalecimiento de las ERNC, Chile se mueve en la dirección correcta.

Y así debe seguir. Con la pandemia mundial y las restricciones de movilidad hubo una caída histórica en el uso de combustibles fósiles. Basta recordar que en 2020 el precio del crudo llegó a cifras negativas.

Pero, los especialistas anticipan un “efecto rebote” en el que el uso de energía no renovable se incrementará en cerca de un 5% en 2021. Como se ha visto, hay una tendencia de recuperación en las principales economías del mundo, lo que ha generado mayor presión por las distintas matrices energéticas. En ese panorama, Chile se alza entre los países de mayor proyección en energías renovables. Un liderazgo que debe mantener y fortalecer.

CARTAS

Chile sustentable

Señora Directora:

Cerca de 10.600 heliostatos, 392.000 paneles solares y una torre de 250 metros de altura. Son las colosales dimensiones de Cerro Dominador, la primera planta de energía solar concentrada de Latinoamérica, inaugurada en Chile, la cual se estima producirá 200 MW.

Lo anterior se suma a la primera planta de hidrógeno verde que se construirá en la Región de Magallanes, que se convertirá en un importante camino para transitar de los combustibles convencionales a los llamados eCombustibles, más limpios y sustentables.

Con esto, nos posicionamos como unos de los países que camina hacia el desarrollo en esta materia –ejercemos la presidencia de la COP25– cumpliendo la importante labor de reemplazar la matriz energética de aquí al 2050, una meta al carbono neutralidad y la probable exportación al mundo.

Si bien, no somos Arabia Saudita, uno de los países con fortuna energética en el subsuelo, nuestra pluralidad climática nos permite tomar mejores herramientas fren-

te al cambio climático y de a poco lo iremos viendo.

Sebastian Henriquez Rios

Institutos profesionales

Señora Directora:

Una larga aspiración de los egresados de institutos profesionales y centros de formación técnica ha sido proseguir su formación a nivel de posgrado –como un magíster–, pero una restricción legal que data desde 1980, no se los permite. Un verdadero contrasentido en una época que obliga a la actualización permanente de conocimientos y a la adquisición de nuevas competencias que potencien la empleabilidad.

En los últimos tres años, más de 310.000 profesionales y técnicos se han titulado de un IP o CFT, por lo que existe un amplio número de personas que podría crecer en su trayectoria profesional, en caso de que la ley permitiera y promoviera el acceso a formación de posgrado a quienes estudiaron una carrera técnica o profesional.

La propuesta anunciada el domingo por el Mineduc, se orienta en el sentido correcto, en cuanto a

la creación de un Magister Politécnico, representando una oportunidad para modernizar nuestra estructura de títulos y grados, que ya cumple 30 años sin modificaciones, configurando una alternativa concreta de mejorar las oportunidades de actualización y perfeccionamiento de una parte significativa de nuestra fuerza laboral.

Gonzalo Tomarelli Rubio

Impuestos

Señora Directora:

En Chile pagamos muchos impuestos y hay dos entes relevantes en ese engranaje: uno que recauda y otro que cobra. Todo un engranaje destinado a potenciar el crecimiento del país, pero no siempre la máquina funciona a la perfección. De hecho, pagar impuestos más bien parece un castigo porque resulta muchas veces difícil de entender el cómo y el por qué. Además de la cultura financiera, es fundamental fomentar la llamada cultura tributaria. Podríamos decir que hay un gran nivel de analfabetismo tributario en nuestro país.

Pablo González D.

COLAPSO PÁGINA IFE



Envíe sus cartas, con una extensión máxima de 1.400 caracteres, con espacios vía email a:

- ◆ contacto@diarioconcepcion.cl
- ◆ Cochrane 1102, Concepción

La correspondencia debe consignar claramente la identidad del remitente y su número de teléfono.

Hacemos presente que el diario no puede constatar fehacientemente la identidad del autor de la correspondencia y reproduce la indicada por éste, deslindando ulterior responsabilidad.

La Dirección se reserva el derecho de seleccionar, extraer, resumir y titular las cartas recibidas, sin explicación alguna y evitando cualquier discusión con el remitente.

Política



#MeQuedoEnCasa

Daniel Gutiérrez, concejal electo de Talcahuano

“Trabajé en una Unidad de Cuidados intensivos en el Hospital Higuera y me tocó ver a muchos y muchas compatriotas tanto ganar como perder la batalla contra el Covid-19. Podemos minimizar los contagios con empatía y promoviendo el auto cuidado. Y si es posible quedándonos en casa”.

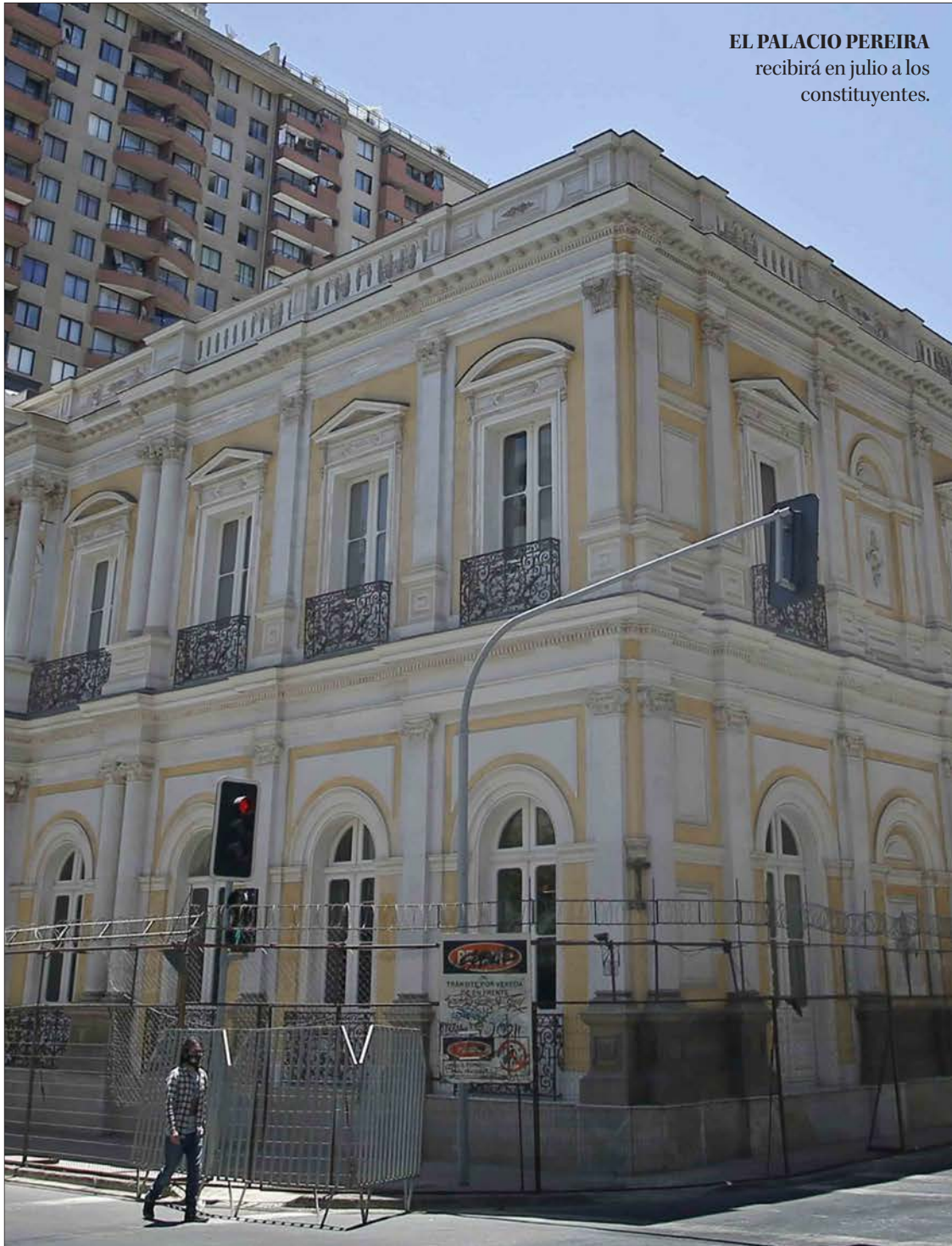

EL PALACIO PEREIRA recibirá en julio a los constituyentes.

INICIATIVA ES ENCABEZADA POR “VOCERÍA DE LOS PUEBLOS”

Constituyentes piden que la Convención no se rija por el acuerdo del 15-N

Además, plantean seis garantías para el desarrollo democrático del proceso. Solicitud ha generado diversas reacciones entre políticos de la región.

Daniel Núñez Durán
Contacto@diarioconcepcion.cl

Durante la jornada del martes, un grupo de 34 constituyentes electos, que forman parte del grupo “Vocería de los Pueblos”, presentaron vía plataforma Zoom seis garantías democráticas para el desarrollo y funcionamiento de la Convención Constitucional que comenzará a instalarse a partir del mes de julio.

Junto a esta presentación, la vocería confirmó que la Convención no se debe regir por las normas creadas en el histórico “Acuerdo por la Paz y la Nueva Constitución” del 15 de noviembre de 2019, fecha en que, tras extensas reuniones, la mayoría de los partidos políticos acordó el Plebiscito que radicó en el proceso constitucional.

Tras un extenso trabajo, las seis garantías democráticas solicitadas son: libertad a todos los presos y presos políticos de la revuelta y mapuche; verdad y justicia respecto a los crímenes cometidos por los agentes del Estado; reparación a todas las víctimas de violaciones a los Derechos Humanos; desmilitarización del Wallmapu; no más expulsiones ilegales de migrantes y rechazo al TPP-11 y a toda medida que intente limitar, de antemano, la posibilidad de ejercicio del poder constituyente.

A través de su primer pronunciamiento, el grupo estableció que “el poder constituyente originario es un poder plenamente autónomo que se establece para reordenar el cuerpo político de una sociedad, teniendo como límites el respeto de los derechos fundamentales. En consecuencia, el proceso abierto por los pueblos no puede ser limitado a la redacción de una nueva Constitución bajo reglas inamovibles, sino que debe ser expresivo de la voluntad popular”. Además, hizo un llamado a “hacer efectiva la soberanía popular de la constituyente, expresada tanto en el reglamento como en las normativas que debe darse, sin subordinarnos a un Acuerdo por la Paz que nunca suscribieron los pueblos”.

El constituyente de Biobío, Bastián Labbé, explica que “el objetivo es demostrar que en Chile hay una serie de eventos que no han sido abordados por el Ejecutivo. Creemos que estas garantías son fundamentales para generar un proceso constituyente democrático y reparador frente a la violencia histórica del Estado”.

Sobre el surgimiento de la iniciativa, aseguró que “proviene de la

La Vocería de los Pueblos

y sus 34 constituyentes representan el 21,94% de los miembros que conformarán la Convención Constitucional.

En el Distrito 20

la Vocería de los Pueblos tiene un solo representante: Bastián Labbé, electo de la Lista Asamblea Popular Constituyente.

necesidad de articularnos con una mirada en común desde los movimientos sociales, territoriales, ambientales, feministas, entre otros. Es natural que quienes llevamos años organizados frente a la precariedad de este sistema, busquemos los canales necesarios para materializar las demandas justas e históricas de los pueblos”.

Reacciones

La declaración de la vocería no tardó en generar reacciones en la política local. La diputada del Distrito 20, Francesca Muñoz (RN), manifestó que “veo cierto autoritarismo de parte de un grupo de los constituyentes electos y eso es grave. Aquí hay códigos de institucionalidad que se deben respetar, tanto del Acuerdo por la Paz, como de la votación del Plebiscito. Por lo mismo, nadie puede atribuirse más poder del que les corresponde”.

La parlamentaria agregó que “en julio se espera que la Convención Constitucional comience a funcionar y espero que se respeten las normas de las leyes que, actualmente, nos rigen y que prime el buscar lo mejor para Chile”.

El diputado del Distrito 20, Gastón Saavedra (PS), dijo que “hay puntos que deben resolverse dentro de la institucionalidad vigente, como la reparación de los Derechos Humanos y eso debe tratarse en el Parlamento. No sería tan categórico en levantar una propuesta que invite a no debatir en la nueva Constitución. Ese no es el camino. Sabemos que hay puntos varios y legítimos, pero debemos analizar la representación que estos tienen”.

Señaló que “no me parecen las presiones a la Convención, entendiendo que puede haber temas justos y con certeza. No podemos trabajar con una pistola en el pecho”.

OPINIONES

Twitter @DiarioConcepcion
contacto@diarioconcepcion.cl

Política

Ángel Rogel Álvarez
angel.rogel@diarioconcepcion.cl

Ad portas de la segunda vuelta de gobernadores regionales, que se realizará el domingo, aún surgen dudas referidas al futuro de la autoridad, tanto de forma como de fondo. Mientras en el Congreso se siguen discutiendo dos iniciativas referidas a las “mayores atribuciones” (ley corta y descentralización financiera), para la autoridad en la región parece no haber acuerdo sobre la ocupación del cuarto piso del edificio del Gobierno Regional (Gore).

Mientras partidos que están fuera de los grandes bloques comienzan a ordenar sus cartas de cara a la elección de consejeros regionales (core), el cuerpo político que podría hacer contrapeso o fortalecer aún más la gestión del gobernador.

La casa del gobernador

Como se recordará, pese a que en un inicio se mencionó que el cuarto piso del edificio del Gore, actualmente ocupado por el intendente, sería asignado al gobernador o gobernadora regional, desde el ministerio del Interior hubo cambio de planes.

Hace meses el intendente, Patricio Kuhn, solicitó al Serviu, dueño de los terrenos donde se emplaza el edificio, realizar el traspaso a Interior y no al Gore, como hubiera correspondido. La idea es que el delegado presidencial, que poco y nada tendrá que ver con la administración regional, se instale en esas dependencias.

El hecho ha generado la molestia del Consejo Regional (Core) y de los funcionarios del Gore, quienes han insistido en que dicha definición debe ser tomada, o al menos dialogada, con quien sea electo este domingo. En su oportunidad y consultados al respecto, tanto Rodrigo Díaz como Flor Weisse, se mostraron contrarios a la decisión emanada desde Santiago. Partidos, a nivel regional, como el PPD, también se sumaron a las críticas.

No obstante, durante la jornada de ayer, el intendente y la seremi de Gobierno, Francesca Parodi, vol-



EL EDIFICIO de Gobierno Regional debería ser ocupado por el futuro gobernador o gobernadora.

FOTO: ISIDORO VALENZUELA M.

EL FUTURO DEL EDIFICIO DEL GOBIERNO REGIONAL Y LAS ATRIBUCIONES

Las dudas que aún persisten de cara a la elección del domingo

Mientras, algunos partidos fuera de grandes bloques ya se aprestan para la elección de consejeros regionales, quienes formarán, junto al gobernador, el “congreso regional”.

28
consejeros

se elegirán en Biobío en noviembre próximo. En Ñuble los representantes serán 16.

vieron a insistir en la medida, argumentando nuevamente motivos financieros. Lo que lleva a otra interrogante: ¿qué pasará con el edificio ubicado frente a la Plaza de la Independencia, donde funciona la gobernación de Concepción?

Un interrogante sin respuestas, así como el futuro de los actuales gobernadores provinciales y del propio intendente Kuhn. Aunque este último se manifestó abierto a la posibilidad de continuar como delegado presidencial en una reciente sesión del Core.

Respecto a las atribuciones para la futura autoridad, estas siguen estancadas en el Congreso. Aunque, una de ellas, la denominada ley corta, ya se encuentra en su segundo trámite en la Cámara y el próximo martes será analizada en la comisión de Gobierno Interior.

Elección de cores

Todo ello mientras desde algunos sectores ven con buenos ojos competir en la futura elección de consejeros como estrategia para fortalecer los nuevos municipios y sus concejos municipales. De hecho, así lo determinó recientemente Igualdad, como una estrategia nacional.

Considerando que la región tiene más de un millón y medio de habitantes, elegirá 28 representantes los que se dividirán en Arauco (4), Biobío (6); Concepción Norte, Centro y Sur (6, por cada territorio).

Cabe precisar que el proceso para esos comicios parte el 23 de agosto, según informaron del Servel.

OPINIONES

Twitter @DiarioConcepcion
contacto@diarioconcepcion.cl



EL EXALCALDE es una de las cartas presidenciales del oficialismo.

Lavín arriba a la zona para apoyar a Weisse

En el marco de la segunda vuelta de gobernadores regionales, el precandidato presidencial de la UDI a la primaria oficialista, Joaquín Lavín, arribará a Concepción para llamar a votar por la carta del sector, la ex presidenta del Consejo Regional (Core), Flor Weisse.

En la oportunidad, Weisse también contará con el apoyo de los tres diputados de la región: Sergio Bobadilla, Iván Norambuena y Enrique van Rysselbeghe.

Boric de campaña en Concepción

El diputado de Convergencia Social también estará hoy en Concepción junto a representantes del FA.

Lavín, como se recordará, es uno de los postulantes que competirá en la primaria del oficialismo del 18

de julio, junto a Ignacio Briones (Evopoli), Mario Desbordes (RN) y Sebastián Sichel (Indep.).

Otro presidenciable que estará en Concepción será el diputado de Convergencia Social, Gabriel Boric, quien se reunirá con adherentes y representantes del Frente Amplio (FA), electos en los pasados comicios de mayo, entre ellos, la convencional constituyente, Amaya Alves y el edil penquista, Eric Riquelme.

Ciudad



#MeQuedoEnCasa

Raúl Quevedo, profesor de Historia

“Porque la pandemia ya ha causado muchas muertes. Nos estamos acercando a los números de las pandemias de siglos pasados y la idea es que podamos estancar los contagios y comenzar una ideal vuelta a la normalidad. Por eso, me quedo en casa”.

327

nuevos casos

de Covid-19 se detectaron en las últimas 24 horas y 3.328 casos activos, sumando un total de 134.945 acumulados.

3.771

PCR se han informado con 281 positivos, lo que representa una positividad al día del 7%.

Mauro Álvarez S.
mauricio.alvarez@diarioconcepcion.cl

Si bien se ha registrado una baja en los contagios en la región del Biobío, la realidad sigue siendo preocupante, puesto que en las últimas 24 horas se registraron 327 nuevos contagios y 3.328 casos activos, sumando un total de 134.945 acumulados y 2.153 fallecidos confirmados por el Deis.

Nuevamente Los Ángeles presentó la mayor cantidad de casos activos con 697; seguida de Concepción con 353; y San Pedro de la Paz con 210.

No obstante, pese a las altas cifras de activos, comunas como Talcahuano, San Pedro de la Paz y Coronel podrían eventualmente avanzar a Fase 3, en caso de bajar los 200 casos en los siguientes días, detalló la seremi (s) de Salud, Isabel Rojas.

“Diariamente estamos evaluando los indicadores para tomar alguna medida a nivel local, decisión final que se toma a nivel central. En ese sentido podemos decir que, dichas comunas se encuentran con una tasa que bordea los 200 casos (San Pedro de la Paz 207,0 en tasa de incidencia de activos; Talcahuano, 207,8; y Coronel, 207,4), a diferencia de otras que han subido su incidencia, tal es el caso de Hualqui (282,4), Penco (294,8) y Santa Juana (378,9)”, detalló Isabel Rojas.

En cuanto a los factores que determinan un eventual avance o re-



TALCAHUANO presenta una tasa de incidencia de activos de 207,8.

FOTO: RAPHAEL SIERRA P.

EN LOS PRÓXIMOS DÍAS

Tres comunas de la provincia podrían avanzar a Fase 3

Las ciudades presentan una baja sostenida en la tasa de incidencia de activos. De bajar de los 200 casos, se podría evaluar su eventual paso a Preparación.

troceso, “se encuentra la tasa de incidencia de activos, positividad y disponibilidad de camas a nivel regional lo que se evaluará mañana”, dijo la seremi subrogante.

Positividad y camas críticas

Un total de 3.771 PCR se han informado, con 281 positivos, lo que representa una positividad al día del 7%, al igual que la última semana en el Biobío.

En cuanto a las comunas que presentan mayor positividad se en-

contran Alto Biobío, con 29,4%; Lebu (24,1); Tirúa (19,8%); y Los Álamos junto a Santa Bárbara, con un 18,9%.

Al respecto, la jefa de Salud Pública, Cecilia Soto, llamó a la población a confiar en los procesos de búsqueda activa, porque de esta manera se podrá bajar la carga viral y disminuir los casos en la región.

“Los exámenes que se toman en las búsquedas activas se procesan en centros especializados, por lo tanto, de salir positivos deben ais-

larse y no concurrir por una contra muestra, porque pueden ser afectados a un sumario por ser contagiantes, al ya estar incluidos en la epivigila del Minsal”, aclaró Soto.

En cuanto a camas críticas, la Seremi de Salud reportó 24 UCI disponibles, de un total de 310, equivalente a un 92% de ocupación. Sobre las UTI se registran 27 desocupadas de un total de 158 camas.

“En la red regional de salud pública y privada tenemos 196 pacientes Covid-19 en UCI y 90 de otras pato-

logías y en UTI 58 por la enfermedad y 73 por otras. De otras regiones, 17 están en la UCI a causa de la enfermedad, pero aún tenemos disponibilidad”, especificó Rojas.

Finalmente, en relación al proceso de vacunación, con primera dosis 984.903 personas han sido inoculadas y con la segunda 770.474. En cuanto a Cancino, que es sólo una dosis, 7.433 la han recibido.

OPINIONES

Twitter @DiarioConcepcion
contacto@diarioconcepcion.cl

MIÉRCOLES 09

Campaña especial
Rezagados

JUEVES 10

Primera dosis
22 años
y rezagados de 23 años o más.

VIERNES 11

Primera dosis
22 años
y rezagados de 23 años o más.

FIN DE SEMANA

Segundas dosis
Vacunación de embarazadas
Rezagados de 22 años o más

TODA LA SEMANA

*Segunda dosis a población vacunada con primera dosis entre el 10 y el 16 de mayo.
*Vacunación embarazadas a partir de las 16 semanas de edad gestacional. Debe presentar el Formulario Consejería Vacunación Embarazadas.

Ciudad



Ayudan a impedir expulsión de inmigrantes

La expulsión de migrantes se ha convertido en un hecho normal durante el actual Gobierno del Presidente Sebastián Piñera.

Sin embargo, a lo largo del país existen diversos organismos jurídicos encargados de hacer frente a las solicitudes de deportación.

En ese contexto, la Clínica Jurídica de la Universidad de Concepción (UdeC) ha presentado recursos para evitar la expulsión de migrantes que

El 100% de las deportaciones

que representa la clínica jurídica han sido acogidas y, por tanto, han bajado la cifra de expulsados.

han sido acogidas en totalidad.

La oficina de la Facultad de Ciencias Sociales de la UdeC desde el año 2016 está enfocada en temas de migración y refugio.

Hasta el momento, todos los fallos dictados este 2021 han anulado las órdenes de expulsiones dictadas por la intendencia.

Lo anterior, respecto a los casos que ha tomado la Clínica Jurídica UdeC.

EN CONCEPCIÓN METROPOLITANO

Más de 10 mil patrullajes se han realizado para evitar uso de leña

Como parte de las rondas que contempla el Plan de Descontaminación Atmosférica (PDA) se han realizado 37 fiscalizaciones y 20 sumarios sanitarios.

Mauro Álvarez S.
mauricio.alvarez@diarioconcepcion.cl

Desde entrada en vigencia la prohibición de humos visibles en el Concepción metropolitano y Los Ángeles, en abril pasado, se han realizado rondas preventivas para desincentivar el uso de leña.

En ese sentido, 14.264 patrullajes se han llevado a cabo en ambas capitales (10.782 en Concepción y 3.482 en Los Ángeles), debido a las alertas y preemergencia ambiental durante este 2021, cuyo resultado arrojó 37 fiscalizaciones en terreno y 20 sumarios sanitarios.

Lo anterior, como parte del Plan de Prevención y Descontaminación Atmosférica (PDA) que a nivel provincial contempla a: Lota, Coronel, San Pedro de la Paz, Hualqui, Chiguayante, Concepción, Hualpén, Talcahuano, Penco, Tome y sólo excluye a Santa Juana y Florida, comunas con un alcance cercano a 1 millón de personas.

En cuanto a las prohibiciones, la seremi de Salud, Isabel Rojas, detalló que “entre las acciones asociadas a la calefacción domiciliar se consideran la no utilización de chimeneas en hogares abiertos, establecimientos comerciales, edificios de departamentos, y también el uso de cocinas a leña que no cumplan con norma técnica”.

Episodios críticos

Desde el inicio del plan operacional de Gestión de Episodios Críticos (GEC), en abril de 2021, el Ministerio de Medio Ambiente ha consta-

UN TOTAL de cinco episodios críticos, correspondientes a cuatro alertas y una preemergencia, se han registrado en la ciudad.



3.482

patrullajes se han realizado en Los Ángeles, para evitar que se utilicen estufas a leña en el área metropolitana.

tado varios episodios de mala calidad de aire, correspondientes a alertas y preemergencias, llevándose a cabo nuevas fiscalizaciones gracias a los patrullajes.

“Considerando desde el 01 de abril al 07 de junio, en Concepción se han constatado, por parte de nuestro Ministerio, cinco episodios críticos, correspondientes a cuatro

alertas y una preemergencia, mientras en Los Ángeles se han constatado diez episodios críticos, correspondientes a seis alertas y cuatro preemergencia”, comentó el seremi de Medio Ambiente, Mario Dellannays.

OPINIONES

Twitter @DiarioConce
contacto@diarioconcepcion.cl

FOTO: ARCHIVO / CAROLINA ECHAGÜE M.



Coordinan ayuda para familias afectadas por mal tiempo

Entidades de Gobierno, encabezadas por la Intendencia, la seremi de Vivienda y la Onemi, se encuentran coordinando acciones para ir ayuda de las familias afectadas por el mal tiempo, que durante la tarde de ayer, nuevamente se hizo sentir.

“La idea es que todas estas ayudas que el Gobierno puede entregar a través de distintas instituciones, sea coordinada a través de los municipios y las personas, las familias que resulten damnificadas con daños en sus propiedades puedan utilizar estos instrumentos para reparar sus casas, para obtener ayuda, incluso la posibilidad de obtener arriendo en caso que sea necesario”, comentó el intendente Patricio Kuhn.

En el último reporte de emergencia se registran 66 viviendas con daño menor a las que Onemi les entregó materiales y kits de habitabilidad. Otras cinco presentaron daño mayor en Lota y tres quedaron totalmente destruidas en Lebu que serán apoyadas con viviendas de emergencia y la solución de parte del Minvu. “El Ministerio tiene distintas alternativas de subsidios directos”, dijo el seremi, Sebastián Abudoj.



Cecilia Ananías, periodista y directora general ONG Amaranta

“Para cuidar a mis seres queridos prefiero actividades al aire libre y con distanciamiento o lugares ventilados. También registro la “trazabilidad” de quienes veo y me vacuné en mi turno. A veces, estos detalles pueden ayudarnos a prevenir el contagio sin estar completamente en aislamiento”.

DÍA MUNDIAL DE LOS OCÉANOS

El reto de tener una cultura oceánica para proteger a nuestro mar

Dependemos del océano para vivir y este de nuestros cambios para resguardar su rol. Algo aún más crucial en Chile, donde el maritorio supera con creces al territorio.

EL OCÉANO regula el clima, provee 50% del oxígeno que respiramos, absorbe CO2 y brinda alimentos. Pero, la actividad humana lo tiene bajo riesgo vital.



Natalia Quiero Sanz
natalia.quiero@diarioconcepcion.cl

Que dependemos del océano y el océano de nosotros ha buscado concientizar el Día Mundial de los Océanos 2021 con su tema “El océano: vida y medio de subsistencia”, celebrado el 8 de junio como una fecha promovida por la Organización de las Naciones Unidas (ONU).

Es que el océano, que cubre más de 70% de la Tierra, es vital. “Provee vida y no sólo a los organismos que lo habitan: es responsable de toda la vida. La vida se originó en el océano y poco a poco fue modificando las condiciones de todo el planeta para hacerlo habitable”, empieza relatando el doctor Paul Gómez, coordinador de Divulgación Científica del Centro de Investigación Oceanográfica Copas Sur-Austral, alojado en el Departamento de Oceanografía de la Universidad de Concepción (UdeC). Además, destaca que “regula el clima y entrega gran parte del oxígeno que respiramos”: más del 50%. Es también el principal sumidero natural de dióxido de carbono (CO2), absorbiendo más del 30% de las emisiones de uno de los principales gases de efecto invernadero, responsables del calentamiento global y aceleración del cambio climático, ayudando a combatir el fenómeno. No es menos importante que brinde recursos que sustentan dietas y economías, afirma, pues como alimentos son la principal fuente de proteína para más de 1 millón de personas del mundo y la pesquería es el soporte de comunidades y naciones. Todo gracias al rol ecológico y dinámicas de los componentes de un océano que alberga la mayor cantidad de biodiversidad planetaria.

Y tan vital como su papel es cuidar al océano, pues está en riesgo tras años de acción humana desmedida. “La contaminación por hidrocarburos y plásticos, el calentamiento global y cambio climático con la acidificación oceánica que conlleva (por el CO2) y la sobrepesca son impactos que afectan la resiliencia del ecosistema, es decir, la capacidad del océano y de sus especies de responder a los distintos impactos naturales y antropogénicos”, advierte Gómez. Y, en efecto, de mantener sus funciones.

Cambio cultural

El mayor problema es su suma, pues “son varias amenazas que actúan sinérgicamente”, resalta, y se influyen entre sí con impactos sin fronteras. Ahí el primer principio de la Cultura Oceánica, que Paul Gómez detalla que es que la Tierra tiene un solo gran océano con muchas características. “Aun que es enorme, todo el

75%

de Chile

es mar: la zona económica exclusiva marítima equivale a 3 veces la superficie de Chile continental.

océano está interconectado y lo que sucede en un punto, eventualmente, afecta o alcanza todos los puntos de este océano a través de las corrientes oceánicas”, explica. “Lo que conocemos como Océano Pacífico o Atlántico son cuencas oceánicas”, aclara.

Una cultura cuya construcción es básica para impulsar los necesarios cambios individuales y colectivos que lleven a tener una sociedad que proteja al océano, porque entiende y valora su papel y cómo aportar a la solución de los problemas. Y se asume como crucial para Chile, un país que es más mar que tierra: “75% de Chile es mar, en su gran mayoría desconocido”, afirma. Lo es para científicos al haber zonas de difícil acceso, submuestreadas y vacíos de información, y más para gran parte de una nación que vive de espaldas a ese mar que baña los cerca de 4.300 kilómetros en línea y que si se recorrieran las múltiples bahías, fiordos, golfos e islas, cada recoveco de nuestra accidentada geografía, multiplica por 20 su extensión al punto dar vuelta dos veces la Tierra por la línea del ecuador, que mide 40 mil kilómetros. La superficie de la zona económica exclusiva equivale a 3 veces de la de Chile continental.

Paul Gómez, como activo organizador y participante de actividades de divulgación científica para distintos públicos, sobre todo escolares, sabe que se ha ido cimentando bases de la cultura, pero que falta por hacer. “Se han empezado a notar los impactos que ha sufrido el océano, pero creo que aún no se reconocen completamente los servicios que nos ofrece y diferentes a la entrega de alimentos”, plantea. Y cree que relevante para avanzar es formar a profesores de escolares para que puedan cimentar la Cultura Oceánica en las nuevas generaciones y no de forma exclusiva a las ciencias, sino con el océano como tema transversal para abordar contenidos en distintas asignaturas, como creaciones literarias, por ejemplo. “Eso permitirá que en el futuro el océano esté presente en toda conversación y decisión”, sostiene; que esté presente en la conciencia y la acción.

Ciencia & Sociedad

Como el océano no tiene límites y sus amenazas hacen nociva sinergia estas son de índole global. No obstante, según la zona, hay unas más latentes y en Chile, dado a lo extenso de su costa, la extracción de recursos marinos es una de las principales actividades económicas y también la sobreexplotación es la mayor amenaza. Una que, lamentablemente, ha generado que la mayoría de los recursos marinos estén sobreexplotados y los efectos ambientales, ecológicos y sociales podrían aún no estar dimensionados al perderse riquezas submarinas e invisibles a simple vista.

Es el caso de los bosques o praderas de macroalgas o kelp. Son como los bosques terrestres en el mar y se hallan a lo largo de casi toda la costa de Chile, en zonas con profundidad de 40 metros en sustratos rocosos, afirma el doctor Erasmo Macaya, docente e investigador del Laboratorio de Estudios Algales-AlgaLab del Departamento de Oceanografía UdeC y autor de la Guía Fotográfica de las Algas Marinas de Chile. "Cubren cerca del 25% de la costa global", dice el también investigador del Centro Ideal y Núcleo Milenio Esmoi.

Estos ecosistemas, detalla, están compuestos por especies diversas de algas de gran tamaño como el huiro palo, huiro negro o huiro flotador; algas pardas. Sus praderas "ofrecen un ambiente propicio para el desarrollo y co-existencia de una serie de organismos (otras algas, invertebrados y vertebrados)", afirma, por lo que albergan y promueven una gran biodiversidad. Allí muchas especies hallan refugio, protección y alimento; algunas depositan sus huevos y otras tienen zonas de reproducción o crianza, añade. Y destaca que "al ser fotosintetizadoras las algas producen oxígeno y capturan CO₂. Y son barreras naturales que protegen las zonas costeras del embate de las olas".

Lo grave para la ecología y ambiente es que las algas pardas son muy apetecidas. "En Chile se extraen para exportar la biomasa seca para obtener alginato: compuesto de amplio uso en industria de alimentos, farmacéutica, textil y cosmética", advierte. Tienen un alto precio comercial internacional -par exportadores- y ha derivado que "las algas pardas están siendo cosechadas a niveles impresionantes", lamenta, generando sobreexplotación de la mano de extracción ilegal y prácticas inadecuadas como el barreteo (arrancarlas del sustrato). Y se están devastando a las praderas de algas, perdiendo su riqueza y funciones.

Alta sensibilidad

La doctora María Isidora Ávila, profesora de la Facultad de Ciencias de la Universidad Católica de la Santísima Concepción (Ucsc) y postdoctorante en el Advance Conservation Strategies Center, para su tesis doctoral en Ecología en la Universidad Católica (2020)

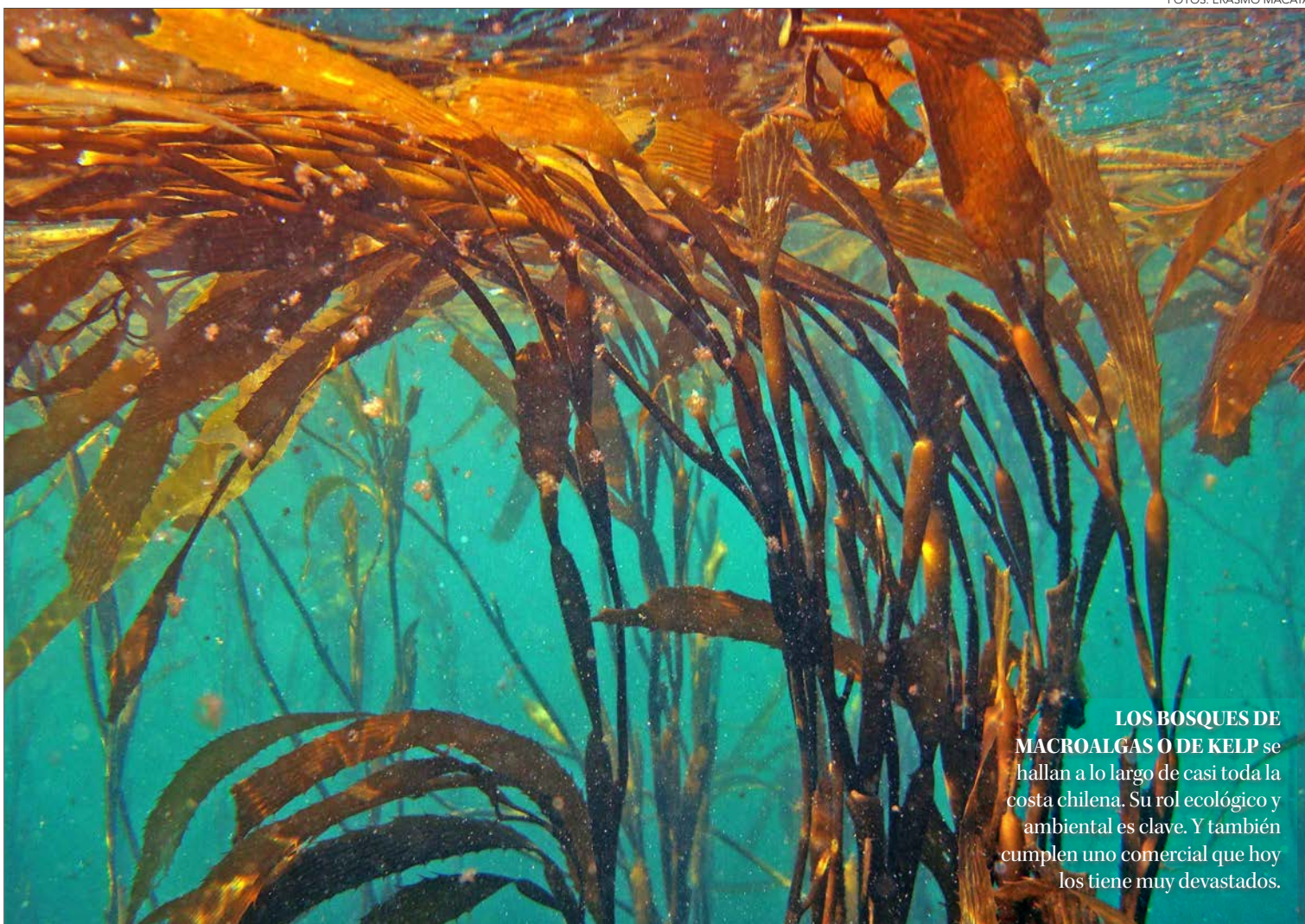

FOTOS: ERASMO MACAYA

LOS BOSQUES DE MACROALGAS O DE KELP se hallan a lo largo de casi toda la costa chilena. Su rol ecológico y ambiental es clave. Y también cumplen uno comercial que hoy los tiene muy devastados.

Bosques de macroalgas: una desconocida y vulnerable riqueza



ALGAS PARDAS que forman las praderas de macroalgas son apetecidas internacionalmente para extraer alginato. Chile extrae la biomasa seca.

realizó el estudio "Importancia relativa de la pesca artesanal y la productividad primaria en los ecosistemas bentónicos de Chile Central", por el que fue reconocida este 2021 en "25 Mujeres en la Ciencia Latinoamericana", concurso de 3M.

Analizó efectos de extraer recursos de interés comercial animales y algales, y su principal conclusión es que

"las macroalgas son extremadamente sensibles con las mismas tasas de explotación respecto a los animales y frente a tasas muy pequeñas colapsan". Sensibilidad influyente en la reducción de praderas y dada por distintos fenómenos.

Entre estos, el básico es que la tasa de explotación es muy mayor a la de recuperación. "Los bosques de kelp son de crecimiento lento", asevera. Además, explica que las algas son sésiles, no tienen un órgano de soporte para fijarse al sustrato a diferencia de los árboles que tienen raíces, y compiten por espacio con otros de su tipo, advirtiendo que "cuando llegan fenómenos de pesca de barreteo hace que otros organismos sésiles empiecen a rellenar esos espacios vacíos y eso genera, a largo plazo, que no puedan llegar nuevos propágulos (esporas) de estas algas a asentarse. Eso ralentiza más el proceso de recuperación".

Fiscalizar y educar

Una gran complicación que menciona es que "en Chile cada vez se hace más intenso el barreteo", a veces permitido por ciertas normas, pero sobre todo ilegal, incumpliendo cuotas y formas adecuadas de cosechar, que

afirma debería ser cuando se desprenden de manera natural y llegan a la costa, pero muchas veces se simula el proceso. La causa de la extensión a niveles alarmantes de ello -y difícil de cuantificar- es que las macroalgas están en zonas de fácil acceso para pescadores artesanales y recolectores, pero difícil para la fiscalización.

De ahí que María Isidora Ávila y Erasmo Macaya creen que mejorar las regulaciones y fiscalización es clave. Y también saben que preservar los bosques submarinos se debe impulsar sin obviar la arista socioeconómica de la recolección de algas como actividad que sustenta a comunidades. "Hay que buscar formas para desincentivar la pesca ilegal y trabajar directamente con pescadores y recolectores es la vía", afirma Ávila, y "la mayor educación en torno al rol vital que cumplen estos ecosistemas en zonas costeras y políticas públicas que permitan la subsistencia de recolectores, incrementando el valor agregado del producto para evitar centrarse en el extractivismo", menciona Macaya como fundamental en la solución.

OPINIONES

Twitter @DiarioConce
contacto@diarioconcepcion.cl

Economía & Negocios



#MeQuedoEnCasa

Jorge Pérez, jefe de Calidad y Medioambiente.

“Nuestras generaciones no tenían la experiencia de pasar por una situación como esta, pero hoy tenemos un objetivo en común: no exponerse y cuidarse con las medidas mínimas como lavarse las manos”.



ILUSTRACIÓN: ANDRÉS OREÑA P.

Las 4 claves del IPoM de junio de 2021 (Banco Central de Chile)

La economía ha crecido más que lo previsto, ayudado por los apoyos a los ingresos de las personas y una mejor adaptación de empresas y hogares al contexto de pandemia.

Sin embargo, la recuperación no ha llegado a todos con la misma rapidez y aún existen grupos de personas y empresas que no han logrado superar sus dificultades..

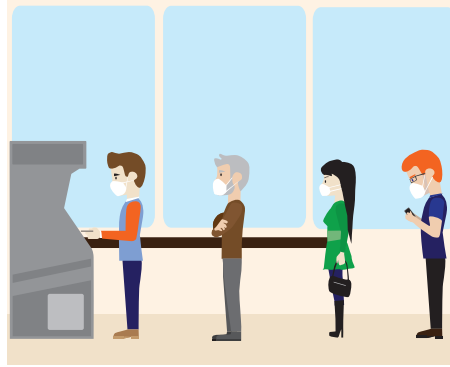
Las masivas ayudas recientemente aprobadas seguirán impulsando el consumo y llevan a que este año la economía tendrá un fuerte crecimiento

Con este impulso es menos necesario que la política monetaria sea tan expansiva, por lo que debería comenzar a moderarse para evitar que la inflación suba.

ECONOMÍA CHILENA SE EXPANDIRÍA ENTRE 8,5% Y 9,5% EN 2021

BCCh eleva rango de crecimiento y está preocupado por el aumento del costo de la vida

Javier Ochoa Provoste
javier.ochoa@diarioconcepcion.cl

Auspicioso el Informe de Política Monetaria (IPoM) de junio del Banco Central de Chile (BCCh) eleva ostensiblemente el rango de crecimiento para Chile en 2021, situándolo en el rango de 8,5% y 9,5%.

Y estas buenas proyecciones de crecimiento no sólo son estimaciones internas, sino que están en línea con lo proyectado para Chile por parte de entidades como el FMI, el Banco Mundial y la propia Ode, con valores en los rangos de entre 6% y 8%.

Sin embargo, no todo es positivo, porque el principal objetivo del BCCh es mantener la inflación controlada en el rango meta impuesto de 3% y este indicador ya marca 3,5%, lo que, en palabras simples, aumenta el riesgo de que se encarezca el costo de la vida para las familias chilenas.

El economista de la Universidad de Concepción, Víctor Hernández, apuntó en este sentido que las buenas condiciones que permiten elevar el rango de crecimiento, también han ido generando presiones inflacionarias, porque al haber un mayor consumo por la batería de ayudas y me-

Las ayudas fiscales y los retiros previsionales dinamizaron el mercado (consumo-inversión), pero a su vez han generado presiones inflacionarias. Asimismo, se reduce la proyección del PIB para los próximos dos años.

11,4%

crecerá la inversión en 2021 según proyecta el BCCh, gracias a la serie de ayudas fiscales y la política expansiva del ente emisor que también ha estimulado el consumo, generando a su vez presiones inflacionarias. (Rango meta: 3,0%. Actual: 3,5%)

jores condiciones de endeudamiento, aumenta la demanda de bienes y servicios, disminuyendo los stocks. También, dijo, se eleva el costo de la energía por el aumento del precio del petróleo, encareciendo a su vez el transporte, lo que obliga al comercio a traspasar ese mayor costo a los consumidores.

“Además, el dólar sobre los \$700 encarece las importaciones de bienes de consumo”, explicó el académico de la Facea UdeC.

Pero el ente rector ya se está ocupando de eso, porque el mayor crecimiento del 2021 adelantará el cierre de la amplia brecha de actividad que generó la crisis del Covid-19, lo que hará me-

nos necesario que el impulso monetario apoye la recuperación de la economía, por lo que éste debería comenzar a moderarse antes de lo previsto en el IPoM anterior. Esto, expone el BCCh en el informe de junio, evitará que se dispare la inflación, y evitará erosionar el poder de compra de los hogares más afectados por la crisis.

Qué viene para 2022 y 2023

El economista Víctor Hernández sí se mostró preocupado de lo que viene para 2022 y 2023, en sintonía con lo transparentado en el IPoM, que da cuenta de una caída del crecimiento para esos años, debido, principalmente, por la alta tasa de comparación con 2021, cuando se han desplegado una serie de ayudas y opciones crediticias que no se van a mantener

en los próximos años.

Entonces, por ejemplo, las tasas volverán a valores normales, haciendo que el endeudamiento tenga un mayor costo.

Un aspecto crucial a atender, según el académico, es la estabilidad política, lo que se relaciona directamente con la inversión y el mercado laboral.

“Un ítem tan vital, como es la inversión, se ve condicionada por el devenir político. Ante próximas elecciones presidenciales, que siempre ha generado incertidumbre entre los agentes económicos, ahora se le suma otro elemento que es el proceso constituyente. Si hay capacidad de diálogo y se alcanzan acuerdos importantes, Chile tiene todo para salir adelante”, estimó Hernández, quien dejó en claro que un escenario opuesto, donde imperen populismos e incertezas jurídicas, ahuyentará a los inversionistas, con el consiguiente daño al mercado laboral y a la propia reactivación económica.

Y, justamente, la fragilidad del mercado laboral es la “piedra en el zapato” del BCCh, dijo Hernández.

“Este ha tenido un comportamiento heterogéneo entre los distintos sectores económicos, con un retail que no se vio afectado como sí el gastronómico y el turístico”.

El BCCh dijo, en este sentido, que aún con estos avances y perspectivas más positivas de recuperación, “la percepción general se mantiene marcada por la evolución de los contagios y las cuarentenas, el importante rezago de algunos sectores, las fragilidades en el mercado del trabajo y la persistencia de una alta incertidumbre”.

OPINIONES

Twitter @DiarioConcepcion
contacto@diarioconcepcion.cl

Economía & Negocios

Edgardo Mora Cerda
edgardo.mora@diarioconcepcion.cl

Ingeniero comercial, ex seremi de Hacienda y tomecino de "tomo y lomo". A Juan Antonio Señor, recién electo nuevo presidente de Fecomtur, no le tiembla la voz cuando hay que velar por los intereses del comercio.

Así lo deja claro, por ejemplo, cuando responde sobre la postura del gremio frente a nuevas restricciones: "nada se dice de los aforos en la locomoción colectiva".

En entrevista con este medio, Señor aborda las principales interrogantes en torno a los duros golpes que ha provocado la pandemia a su sector y los desafíos que le esperan en su nuevo cargo, entre otros.

El dirigente ya ha sostenido importantes reuniones con actores relevantes tanto regionales como del ámbito nacional cuyos resultados e involucrados ha preferido mantener temporalmente en reserva, haciendo gala de su buena "muñeca".

-¿Cuál es la postura del gremio frente al reciente cambio de aforos para el comercio?

- Creemos que este cambio es muy perjudicial para el pequeño comercio. Los contagios no tienen relación a los aforos en nuestros locales, puesto que cumplimos con todos los reglamentos y somos muy estrictos. Esto complicaría aún más las cosas. En algunos negocios tendrá que salir un vendedor para que entre un cliente. Distinto es el caso de los mall y grandes tiendas, donde los espacios son mayores. Nos llama la atención que nada se dice de los aforos en la locomoción colectiva, donde se produce un verdadero hacinamiento.

-¿Cuáles son los dolores que más aquejan al comercio regional?

-Las principales demandas tienen dos vertientes: demandas permanentes, que se refieren a los niveles de competitividad del comercio pequeño con respecto a las grandes empresas, donde aparecen temas como la concentración de mercados, prácticas de descuentos por volumen (precios discriminatorios), falta de capacitación y modernización de sistemas de venta, financiamiento escaso y caro.

Y están las demandas por la pandemia, donde el comercio viene con graves problemas desde el estallido social, ya que muchas empresas fueron quemadas y saqueadas, luego vino la pandemia y tuvimos que cerrar. Así las cosas, hoy nos hemos comido nuestro capital de trabajo y hemos tenido que despedir personal, lo que implica que necesitamos urgentemente ayuda financiera y que se mejoren, coordinen y se adapten los protocolos de circulación y atención al público a la realidad de la Región y no sean dictados desde Santiago. Necesitamos

JUAN ANTONIO SEÑOR, RESPONDE PRINCIPALES INTERROGANTES DEL COMERCIO EN LA REGIÓN

Nuevo presidente de Fecomtur: "nada se dice de los aforos en la locomoción colectiva"



El dirigente enfatiza que los contagios no tienen relación a los aforos en locales ya que se cumplen los protocolos. Además, existe urgencia en la obtención de financiamiento, abordar la concentración de mercados y concluir el market place.

poder trabajar, los contagios no se producen en nuestros locales.

-¿Cuáles son los desafíos más importantes de su nuevo cargo?

- Los desafíos son variados pero los más importantes son potenciar el rol de Fecomtur y las cámaras de comercio en el quehacer económico regional y sacar adelante del proceso de modernización y fortalecimiento técnico de todos nuestros socios.

-¿Cuáles son los proyectos más relevantes para Fecomtur a desarrollarse durante su mandato?

- El proyecto más emblemático es el desarrollo de una plataforma de comercio virtual para todos los comerciantes (E-Commerce), pro-

yecto denominado "Compras Biobío", el cual estamos trabajando junto a la Universidad San Sebastián y el Consejo Regional. Es una propuesta ambiciosa y compleja, que importa un gran desafío de capacitación digital y transformación en la forma de vender por parte de nuestros asociados. También tenemos proyectos de fortalecimiento técnico de los equipos y capacidades de Fecomtur y de su base social.

-¿Está de acuerdo con la realización de un "Cyberbiobío" para elevar las ventas del comercio online?

- Si, estamos de acuerdo, pero creemos que es necesario lograr primero ciertos niveles de capacidad tec-

nológica de los pequeños comerciantes locales, de forma que puedan participar en este tipo de eventos con mejores oportunidades.

-¿Cuál es el sello que le imprimirá a su gestión como nuevo presidente de Fecomtur?

- El sello que pretendemos imponer se refiere a mantener una gestión transparente, ágil, moderna con un enfoque inclusivo de corte técnico-gremial, que permita avanzar en aumentar la base gremial. Para esto es necesario trabajar en la unidad de los comerciantes, de forma de defender con mayor fuerza y eficiencia los intereses del gremio.

-¿Cómo proyecta el gremio

para los próximos 3 años?

- Logrando instalar en el mercado el Market Place "compras Biobío" y que se transforme en un referente de las compras en la región del Biobío, que permita a nuestros pequeños empresarios del comercio, artesanos y medianas empresas salir a capturar porciones de mercados comunales, regionales, nacionales e internacionales, porque hoy el internet lo permite.

Fortalecer la base social de Fecomtur, aumentando la asociatividad a través de las cámaras de comercio, logrando llegar a la provincia de Biobío y Arauco, donde nuestra participación es menor con respecto a la Provincia de Concepción.

Reforzar la base técnica e instalaciones de Fecomtur de forma que pueda entregar mejores servicios a sus asociados y lograr constituirnos en un referente gremial en la región, que permita dialogar de mejor forma con las autoridades.

OPINIONES

Twitter @DiarioConce
contacto@diarioconcepcion.cl

Economía & Negocios

SEGÚN DATOS DEL INE

Sueldos “reales” crecen un débil 0,6% en medio de la crisis sanitaria y económica

Si bien el Índice Nominal de Remuneraciones mejoró en último registro, anotando un 5,8%, al ser contrastado con el IPC los trabajadores apenas sienten el alza.

Felipe Placencia Soto
felipe.placencia@diarioconcepcion.cl

“Gano lo mismo de siempre. A estas alturas me conformo con que no me despidan”. Así, don Vicente Muñoz resume su sentir sobre los sueldos, un hombre que ha trabajado toda su vida en el área de servicios.

“No crecen. La verdad cuando dicen que lo hacen, no se siente nada. Todo es deuda y la plata se te va en vivir y en pagar cuotas”, añadió.

La percepción de don Vicente es la de muchos penquistas. Y no es para nada una percepción.

De acuerdo al Instituto Nacional de Estadística, en su última entrega del Índice Nominal de Remuneraciones, reveló que hay un incremento de 5,8%.

Sin embargo, el Índice Real, que está deflactado por la variación mensual del Índice de Precios al Consumidor (IPC), muestra otro número: un alza de apenas un 0,6% en lo que va del año 2021 y no más de un 2,4% en los últimos 12 meses, dando la razón a Vicente Muñoz.

Se gana poco

Muñoz dice que gana poco. No más del mínimo. Pues bien, el mismo informe aclaró que en el país la remuneración media por hora ordinaria se está situando en \$5.381.

Para las mujeres el valor alcanzó \$5.067 y para los hombres \$5.652. “La brecha de género de la remunera-

EVOLUCIÓN DE LA VARIACIÓN DE LOS ÍNDICES NOMINALES DE REMUNERACIONES Y DEL COSTO DE LA MANO DE OBRA BASE ANUAL 2016=100

VARIACIONES 12 MESES
(ENERO 2019 - ABRIL 2021/P)

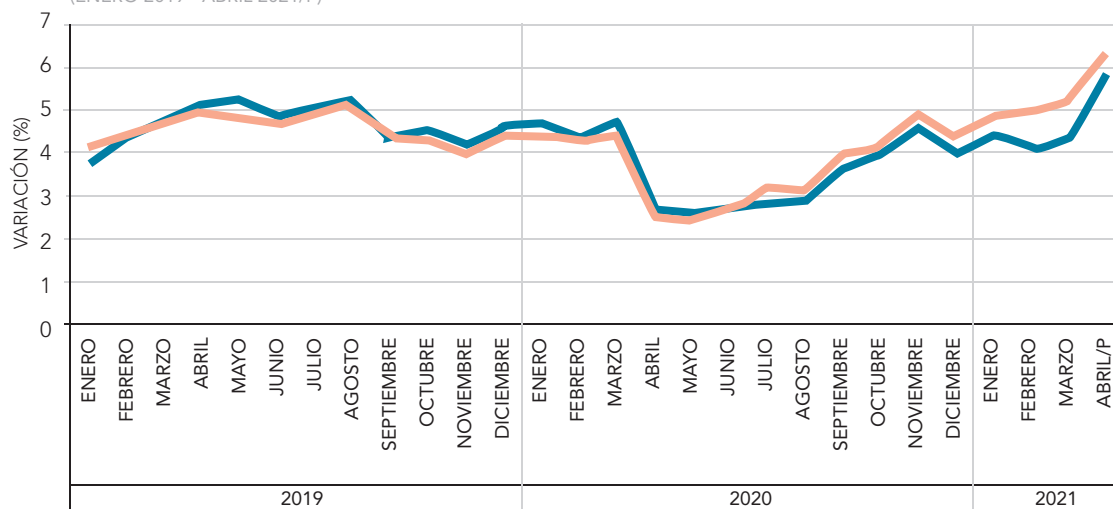

FUENTE: INE

ANDRÉS OREÑA P. • DIARIO CONCEPCIÓN

ción media por hora ordinaria fue -10,4%, mientras que la del costo de la mano de obra por hora total fue -11,0%”, precisó el INE en el documento.

Por otro lado, el Índice del Costo de la Mano de Obra, Icmo, en el último período de medición, llegó a 6,2%.

“Por sector económico, comercio, construcción, industria manufacturera y minería consignaron las mayores incidencias anuales positivas

en ambos indicadores (IR en el Icmo).

La entidad agregó que en el caso del sector comercial este fue el que más incidió en la variación positiva a doce meses del IR e Icmo.

“En este destacaron las empresas grandes, seguidas por las medianas y las pequeñas. Según grupo ocupacional influyeron técnicos, vendedores y profesionales”, indicaron desde el INE.

Merzas

Vicente Muñoz reiteró que en medio de la crisis económica se conformaba con no perder el empleo.

Pues bien, hay que recordar que la última Tasa de Desocupación fue de 8,6% con 30 mil personas menos en el mercado laboral, al menos formal.

Y don Vicente igualmente hizo ver otro detalle: “he escuchado que te están pagando menos y no me refiero a que te suspendan con la Ley de Protección al Empleo”.

El alcance es efectivo. El Termómetro del Observatorio Laboral Sence Biobío (que se basa en e INE) demostró hace unas semanas que el 15% de los ocupados advirtió experimentar merzas en sus remuneraciones.

Por otro lado, un 75% indicó conservar sus ingresos y tan sólo un 1% aseveró que tiene un incremento al final del mes.

Estos porcentajes analizados corresponden al trimestre enero, febrero y marzo, por lo que resta esperar una nueva entrega de análisis para ver si esto persiste.

“¿No le dije cuánto gano exactamente? Bueno, son \$500 mil, pero consideremos todos los descuentos. Entonces, quedo en mucho menos. No quiero pensar en cómo viviré cuando me toque jubilar”, finalizó Vicente Muñoz.

OPINIONES

Twitter @DiarioConce
contacto@diarioconcepcion.cl

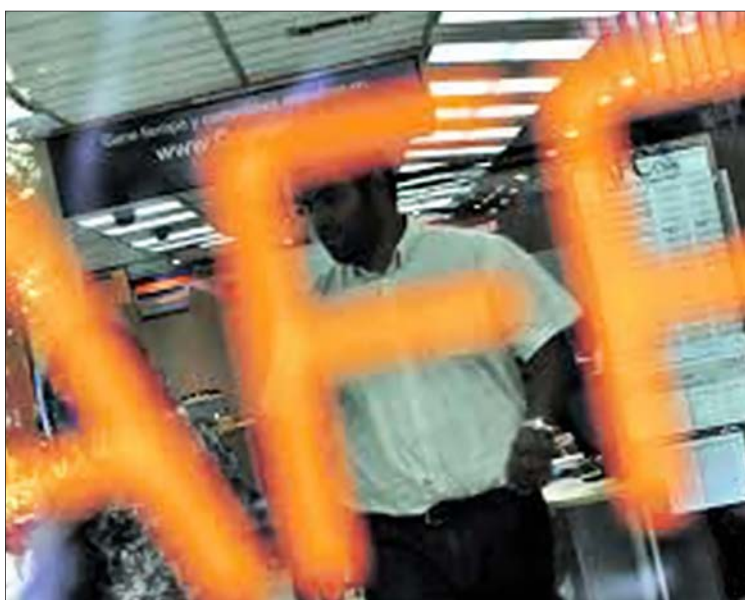

Piden urgencia a proyecto de ley que impide la expropiación de Fondos de Pensiones

El diputado de la UDI, Sergio Bobadilla, solicitó al Ejecutivo poner urgencia al proyecto de ley que impide la expropiación de fondos de pensiones.

La idea, explicó el parlamentario, es “evitar que se repita lo ocurrido en Argentina, donde se habría puesto en peligro la pensión de miles de personas”.

En concreto, Bobadilla argumentó que se busca “elevar el quórum de aprobación de las leyes relativas a la nacionalización, es-

tatización, embargo o expropiación de los fondos previsionales de capitalización individual”.

Es por ello que, de aprobarse el proyecto, cualquier modificación futura en esta línea deberá contar con el apoyo de las tres cuartas partes de los diputados y senadores en ejercicio, es decir, 116 votos y 32 votos, respectivamente.

El legislador justificó el ingreso del proyecto en la experiencia internacional con la expropiación de los fondos de pensiones.

“Argentina se encontraba afectada profundamente por una crisis financiera. Cuestión que, sumado a la mala gestión de su administración, hacía patente la necesidad de crear nuevas fuentes de ingreso para el Estado. Así, la idea de privatizar los fondos privados de pensiones permitió, en palabras de expertos, meter dinero a la caja, en un momento en que los ingresos del Estado retroceden al mismo ritmo que cae el precio del petróleo”, dijo.

Economía & Negocios

EL APOYO PUEDE CUBRIR HASTA EL 80% DEL COSTO DEL PROYECTO

Corfo abre convocatoria a programas de innovación

Podrán postular empresas de todo Chile, sin importar su rubro, tamaño ni antigüedad. El llamado busca financiar proyectos tanto en etapas iniciales como aquellos que ya están listos para escalar.

Equipo Economía y Negocios
contacto@diarioconcepcion.cl

Corfo abrió una convocatoria nacional con cinco programas de apoyo para empresas que quieran innovar en sus negocios. Este llamado busca financiar proyectos con distintos objetivos: desde aquellos que innovan por primera vez hasta aquellos que tienen oportunidades para escalar sus innovaciones en el mercado nacional e internacional.

Macarena Vera, directora ejecutiva del Comité de Desarrollo Productivo Regional, Corfo Biobío, expresó que "la innovación es el camino que debemos seguir. Las dificultades que vivimos hoy en días nos han demostrado que tenemos muchas oportunidades para reinventarnos, modificar los modelos de negocios con innovación, con una propuesta de valor y con un grado de diferenciación. Por eso Corfo pone a disposición esta gama de instrumentos



para levantar emprendimientos de este tipo en la región y el país".

En tanto, el vicepresidente ejecutivo de Corfo, Pablo Terrazas, indicó que "esta pandemia nos ha dejado en manifiesto la capacidad innovadora de los chilenos y chilenas para crear soluciones que aporten al país y esta

convocatoria será clave en este sentido. Hoy más que nunca necesitamos que las empresas se sumen al carro de la innovación, para que podamos crecer como país a través de la creación del valor agregado".

Los programas incluyen un cofinanciamiento de hasta el 80% del costo total del pro-

yecto, independiente del tamaño de la empresa.

Más información de este llamado, a través de redes sociales de Corfo (incluyen talleres y podcast), además del correo para consultas: innovacion@corfo.cl. (EMC).

OPINIONES

Twitter @DiarioConce
contacto@diarioconcepcion.cl

Estados Unidos, China y Perú son los principales destinos de las exportaciones regionales

Durante el período enero a mayo de 2021 los tres principales destinos de las exportaciones de la Región del Biobío fueron Estados Unidos

(con un 20% de participación) seguido de China (19%) y Perú (7%).

Así lo destacó el director regional de ProChile en Bio-

bió, Osvaldo Marinao, quien valoró la progresiva recuperación de los envíos regionales, a medida que algunos países reinician sus actividades post pandemia.

"Las exportaciones de Biobío durante los primeros cinco meses de este año alcanzaron los US\$ 1.747 millones, lo que representa un aumento de 9,2% en comparación al mismo período de 2020", indicó Marinao.

Los principales sectores exportadores en el período mencionado fueron Industria Forestal, con US\$ 1.075 millones (un 7,6% de creci-

miento), seguido de Pesca y Acuicultura con US\$ 286 millones (+22%), Manufacturas con US\$ 196 millones (+20%) y Productos Agropecuarios con US\$ 175 millones (-10%)

En el sector Industria Forestal los principales envíos corresponden a celulosa (US\$ 492 millones), madera aserrada o cepillada (US\$ 218 millones), tableros de madera (US\$ 149 millones), madera contrachapada (US\$ 78 millones), listones y molduras de madera (US\$ 67 millones), madera en plaquitas (US\$ 23 millones) y puertas y ventanas (US\$ 23 millones).

PubliNota

RETIRO DEL 100%, SIN LETRA CHICA

Impacto ha causado el proyecto del diputado Jorge Alessandri, respecto al retiro del 100% de los ahorros previsionales sin toques, en caso de que se apruebe en cualquiera de las dos cámaras algún proyecto que busque nacionalizar, estatizar, hacer de uso público, o de interés nacional, los fondos de pensiones que hoy son de propiedad del trabajador, por lo que sería una medida de seguridad en caso del avance de algún proyecto que atente contra la propiedad de los fondos de pensiones. Para el que no quiera retirar el dinero, el proyecto da la posibilidad de traspasar los ahorros obligatorios a otras cuentas, como la del APV, Cta 2, FFMM previsionales, etc.

El proyecto del diputado Alessandri nace en respuesta a distintas señales directas de la oposición que buscan poner fin al ahorro previsional de los trabajadores. Por ejemplo, en abril de 2020, la senadora Yasna Provoste, junto a otros parlamentarios, presentó un proyecto que busca derogar y nacionalizar los fondos de pensiones, siguiendo la propuesta de la coordinadora No+AFP. En la misma línea, el candidato presidencial Daniel Jadue ha sostenido en varias oportunidades que los fondos previsionales deben tener un uso de bien superior para el país. Y lo mismo la candidata Paula Narváez, quien también ha manifestado la opción de abrirse a nacionalizar los fondos.

Por otro lado, el diputado Jorge Durán (RN) sostuvo hace unos días que presentará un proyecto de cuarto retiro previsional, mientras que Pamela Jiles ingresó una iniciativa para el retiro del 100%, con un tope de 1.350 UF, o cerca de \$40.000.000 como máximo.

Lo interesante de toda esta discusión es que ahora todos los candidatos presidenciales se han retractado de sus propuestas o bien dieron giros comunicacionales para evitar la palabra nacionalización, pero lo cierto es que ir en contra de la propiedad de los fondos previsionales, luego de los retiros, no sólo es impopular, sino que también impacta de forma negativa sus carreras presidenciales.

Por último, hay que mencionar que la viabilidad de estas medidas está descartada por el momento, pues el diputado Marcos Illabaca (PS), Presidente de la Comisión de Constitución de la Cámara baja, sostuvo que no pondrá en tabla ningún proyecto de retiro del 100% de fondos previsionales, por lo que quedarían paralizados por tiempo indefinido.

Lamentablemente, la reforma previsional seguirá entrapada si otros proyectos previsionales se toman la agenda.

Mayores detalles de este tema, hoy en nuestro programa radial Previsión y Finanzas Personales.

Previsión y Finanzas Personales

Previsión y Finanzas Personales

Hoy a las 13:30 horas en Radio Universidad de Concepción, 95.1 FM y www.radioudec.cl.

Con los especialistas Cristian Muñoz Ungerer y Eduardo Jerez Sanhueza.



FOTO: ARCHIVO / DIARIO CONCEPCIÓN

Cultura & Espectáculos



#MeQuedoEnCasa

Ricardo Oñate, ingeniero civil industrial

“Me quedo en casa, en la medida de lo posible, para cuidar a mi familia y seres queridos. Y también por ser conscientes con los demás. Hay que tener claro que esto no se ha acabado y que debemos seguir cuidándonos, sin confiarse. De todos depende el terminar con la pandemia”.

DEL 12 AL 20 DE JUNIO 4

Resistencia Film Fest desplegará su novena versión en inédito formato *online*

Encabezado por el cineasta local Ricardo Mahnke, el certamen internacional extenderá su generosa programación gratuita a través de Facebook Live.

Mauricio Maldonado Quilodrán
mauricio.maldonado@diarioconcepcion.cl

Un replanteamiento y adecuación a los tiempos derivaron en darle continuidad a un proyecto fílmico arraigado y nacido desde la comuna de Tomé. Se trata del Resistencia Film Fest, que debido a la pandemia suspendió el año pasado su novena versión para retomarla ahora en la virtualidad de Facebook Live, desde este 12 hasta el 20 de junio.

“Este es un festival presencial, en-

8

Días

De visionado tendrá el evento en formato continuo: una función por cinta, sin repetición.



FOTO: CEDIDA

EL CORTOMETRAJE “Los ojos de la tierra” será parte de la extensa programación liberada que tendrá el festival.

tonces no fue de un momento a otro el poder reconvertirnos hacia lo online, había que hacer toda una reconstrucción y reingeniería para que los cineastas y realizadores invitados no se vieran pasados a llevar, en cuanto a los derechos de exhibición me refiero. Así que adaptamos todo a lo digital”, señaló Ricardo Mahnke, cineasta local y cabeza del evento fílmico.

Con una convocatoria que superó todas las expectativas (llegaron alrededor de 300 películas, entre cortos, largometrajes y documentales, de diferentes partes del mundo) el programa final comprende la visualización de 70 cintas durante los ocho días que dura el festival.

“El problema no fue seleccionar a las mejores, sino dejar afuera a las que no correspondían a la línea del festival. Nuestra principal virtud es la calidad artística de las propuestas más allá del discurso. Nuestro

certamen es de obras fílmicas no de propaganda, temas sociales que se destacan y difunden a través de distintos formatos. Cortometrajes y largometrajes en varios géneros”, explicó Mahnke.

El realizador define como una verdadera apuesta, el poder desplegar Resistencia Film Fest en formato Facebook Live, transmisión en directo vía *streaming*. “veremos cómo resultará todo de esta manera, es algo que no he visto dentro de este tiempo. Por lo general, en los festivales que son *online* el público puede clicar los archivos de las películas y así poder verlas o también el inscribirse para acceder a ellas. En este caso, no: será igual como ver una función en el cine de manera continua o rotativa, en directo y de forma simultánea, no quedarán archivadas las películas, ya que sólo se podrán ver una sola vez”, dijo.

Más allá del visionado de los trabajos fílmicos, la instancia proyecta el realizar algunas actividades complementarias, como entrevistas con invitados especiales. “El domingo realizaremos una entrevista al cineasta Juan Mora Cid, quien vive actualmente en la ciudad de Kassel, Alemania, y estrenó el año pasado su película ‘Dominio Vigente’”, señaló Mahnke.

A lo que completó que “esto nos servirá de aprendizaje para lo que viene, para el futuro, debutando en este formato no sabemos si nos irá bien o no. Lo importante es que se haga y que el público no tenga que pasar por ninguna inscripción o llenado de formulario. Encuentro que estamos ofreciendo algo novedoso y que la gente sabrá apreciar y responder de buena manera”.

OPINIONES

Twitter @DiarioConce
contacto@diarioconcepcion.cl



FOTO: FUNDACIÓN TRASHUMANTES

Con participantes locales se desarrolla primer Encuentro de Gestores Trashumantes

Desde hoy y hasta el sábado, de 10.00 a 13.00 horas, se desarrollará en modo virtual el primer Encuentro de Gestores de Trashumantes, actividad que busca transformarse en un espacio de intercambio entre los territorios del sur y las metodologías que desarrollan sus actores para potenciar el teatro en sus respectivas localidades.

Este evento transmitido vía Zoom está dirigido, de manera puntual, a

trabajadores de las artes escénicas y es financiado por el Programa de Apoyo a Organizaciones Culturales Colaboradoras del Ministerio de las Culturas. La invitación es gratuita previa inscripción en www.fundaciontrashumantes.cl.

Esta primera versión contará con la exposición de agentes culturales que forman parte de Red Sur Trashumantes y de quienes resultaron seleccionados tras la realización de

una convocatoria abierta a gestores (as) y organizaciones teatrales del Biobío, La Araucanía, Los Lagos, Aysén y Magallanes.

De acá destacan las intervenciones de Muriel Miranda (FTB) pactada para hoy a las 10.15 horas, luego a las 10.30 horas la participación de Mariela Belmar (Perfiles y Siluetas), y mientras que para mañana está pactada a las 11.15 horas la intervención de Orly Pradena (La Otra Zapatilla).

EL EVENTO online tendrá como plato fuerte dos charlas especializadas.

Deportes



#MeQuedoEnCasa

Matías Albarracín, jinete

“Los deportistas solemos movernos todo el tiempo e incluso muchos entrenamos al aire libre. Sin embargo, también sabemos jugar en equipo y en esta pandemia debe ser así: toma en cuenta las indicaciones y si no debes salir por algo urgente, quédate en casa”.

Carlos Campos A.
carlos.campos@diarioconcepcion.cl

Lasarte había sido muy claro tras el 1-1 con Argentina. “De nada nos sirve el empate, si no le ganamos a Bolivia”. Y fue tal cual. Por lo mismo, tras repetir el resultado, esta vez ante los altiplánicos, el DT uruguayo confesó que “hubiese preferido perder contra Argentina, pero ganarle a Bolivia”.

No hay que ser pesimistas para darse cuenta que el escenario es gris en la “Roja” y que de todas formas seguirá luchando por llegar a Qatar 2022. Tras seis partidos, Chile ya perdió ante Venezuela e igualó ante Bolivia, dos rivales ante los cuales no se pueden dejar escapar puntos si el objetivo es clasificar a la Copa del Mundo.

Por fútbol la “Roja” pudo y debió irse goleando por tres goles o más al entretiempo, pero los palos, Lampe y la impericia ofensiva dijeron otra cosa. “El fútbol tiene esas cosas: es lo que es y no lo que nos gustaría. Para mí es bravo encontrar una explicación futbolística a lo que pasó”, dijo Lasarte en San Carlos de Apoquindo tras el 1-1 con Bolivia.

Difícil ruta

“Se están dando los resultados que favorecen a Chile”. La frase fue replicada por muchos durante la tarde del martes y era cierta. Perú dio el golpe de visita ante Ecuador, Uruguay no pudo ante Venezuela, Paraguay cayó ante el sólido Brasil y Colombia igualó con Argentina. De ganar la “Roja” a Bolivia, sería cuarta con 8 puntos y en puestos de clasificación al Mundial, pero no fue así finalmente.

“Quedamos calientes. Tuvimos muchas ocasiones. Ellos no generan mucho y en una jugada fortuita nos terminan empatando el partido. Por el juego que mostramos en el primer tiempo, merecimos mucho más. El camino es largo aún, quedan muchos puntos”, declaró el central Francisco Sierralta.

Si bien el gol lo marcó Pulgar, en una jugada donde el volante de la Fiorentina rompió líneas tras una gran habilitación de Aránguiz, da la impresión que si no es por Alexis o Vidal cuesta mucho hacer goles. La ausencia de un “9” o un goleador le está penando desde hace largo rato a la selección. Ahora se viene una triple fecha eliminatoria, en el mes de septiembre, donde Chile se medirá ante Brasil, Colombia y Perú. El “Scratch” acumula un 100% de rendimiento, con 6 victorias en igual cantidad de partidos, mientras que Colombia



FOTO: ANFP CHILE / CARLOS PARRA ZAGAL

ELIMINATORIAS SUDAMERICANAS

Una farra que puso cuesta arriba el camino al Mundial

El sorpresivo empate de Chile ante Bolivia complicó el sueño de clasificar a Qatar 2022. “El fútbol es lo que es, no lo que nos gustaría”, dijo el DT Lasarte. El próximo desafío será Brasil.

sumó 4 de 6 puntos desde la llegada de Rueda. Perú es colista, aunque a sólo dos unidades de Chile. Si Chile quiere seguir con vida rumbo a Qatar debe, por lo menos, rescatar 4 puntos de esas 9 unidades.



FIFA WORLD CUP
Qatar 2022

	PTS	J	G	E	P	GF	GC	DIF
1. BRASIL	18	6	6	0	0	16	2	+14
2. ARGENTINA	12	6	3	3	0	9	5	+4
3. ECUADOR	9	6	3	0	3	14	10	+4
4. URUGUAY	8	6	2	2	2	7	7	0
5. COLOMBIA	8	6	2	2	2	11	13	-2
6. PARAGUAY	7	6	1	4	1	6	7	-1
7. CHILE	6	6	1	3	2	8	8	0
8. BOLIVIA	5	6	1	2	3	9	14	-5
9. VENEZUELA	4	6	1	1	4	3	9	-6
10. PERÚ	4	6	1	1	4	6	14	-8

Copa América

Durante hoy se conocerán los convocados de Martín Lasarte para el torneo que se disputará en Brasil. Si bien en primera instancia sería un equipo en su mayoría alternativo, la “generación dorada” querría estar presente. Así, Bravo, Alexis, Medel, Vidal, Aránguiz e Isla estarían en la nómina del DT. Chile debutará este lunes a las 17 hrs. ante Argentina.

OPINIONES

Twitter @DiarioConce
contacto@diarioconcepcion.cl

Deportes

BASKET UDEC VERÁ ACCIÓN EN LA LIGA NACIONAL DE BÁSQUETBOL

El Campanil regresa a la Casa del Deporte con dos duelos vitales

Samuel Esparza Muñoz
samuel.esparza@diarioconcepcion.cl

Al cierre de esta edición aún quedaban algunas dudas respecto de la realización del compromiso válido por una nueva fecha de la Liga Nacional de Básquetbol, entre Universidad de Concepción y CDS Quilicura Basket, a disputarse en la Casa del Deporte.

Varios casos de covid positivo afectaron a la institución capitalina durante la semana, poniendo en duda hasta última hora el encuentro. Sin embargo, la información desde la tienda auricelo, que aún faltaba oficializar, era que el duelo se disputaba con lo que tuviera disponible el visitante.

De esa manera, y salvo un cambio de última hora, esta tarde ambos elencos se verán las caras a partir de las 19:00 horas en el recinto del Barrio Universitario. Un enfrentamiento que bien puede cambiar la tabla de la Conferencia Centro, donde el Campanil marcha en el tercer puesto con 17 puntos, a dos del líder Español de Talca.

Enfocados en mejorar

Tras varias semanas golpeados por las bajas a causa de lesiones, y con varias jornadas donde debieron jugar con alineaciones limitadas, paulatinamente los universitarios han recuperado a varias figuras, mientras otros siguen en el proceso de puesta a punto. En este último caso está Eduardo Marechal, quien se refirió al equilibrio que están consiguiendo y que les permite asumir con confianza el partido de hoy.

“Llegamos bien, esta semana hemos trabajado de buena forma, se han ido recuperando varios lesionados y eso nos permite entrenar de mejor manera, jugar cinco contra cinco, que es más cercano a la realidad que se ve en los partidos. De a poco hemos ido entrando en ritmo y hallando una forma de juego, exigiéndonos entre nosotros mismos, escuchando al cuerpo técnico sobre las cosas a mejorar. Así es que vamos paulatinamente subiendo nuestro nivel y conexión entre compañeros”, manifestó.

Situación que, a juicio del alero, se trasunta en el plano personal. “Es normal después de tantos meses de inactividad, sin jugar partidos y de no estar óptimo físicamente, ir entrando en ritmo de a poco. Es algo que le ha pasado también a

Universidad de Concepción recibirá esta tarde a CDS Quilicura, en un duelo que hasta última hora estuvo en duda por causa de varios casos positivos de covid en los capitalinos. Mientras que el viernes será el turno de Puente Alto.

FOTO: PRENSA BASKET UDEC



19

Horas

Comienza el encuentro entre la U. de Concepción y el equipo de Quilicura Basket en la Casa del Deporte.

otros compañeros, aunque lo importante es que todos estamos subiendo el nivel fecha a fecha. Todavía me falta, no estoy recuperado 100%, pero mucho más controlado el tema de las molestias y trabajando todos los días en eso para superarlo definitivamente. Es un avance que se da lento, pero firme”, dijo.

Sobre el compromiso de esta tarde, el jugador destacó la calidad del rival, independiente de las bajas que pueda presentar por causa de los contagios de coronavirus.

“Quilicura tiene un buen plantel, le ha hecho excelentes partidos a equipos fuertes como Puente Alto y Los Leones, incluso ganándole a la UC. Si bien no nos habíamos topado, tiene buenos jugadores y con

experiencia. Se les sumó José Madrid, que jugó muchos años Dimayor en equipos buenos, lo mismo que José Luis Campos, seleccionado chileno múltiples veces, lo que viene muy bien a los más jóvenes del plantel conformando un equipo bastante competitivo”, opinó.

En ese aspecto, Marechal destacó la importancia de entrar concentrados desde el primer minuto. “Eso significa que hay que tomarse el partido con mucha seriedad y salir a jugarlo con todo. Porque nosotros hemos sacado los partidos adelante, pero nos ha costado hartito, sin extranjeros damos mucho ventaja y ha significado un esfuerzo grande de todo, y eso no podemos botarlo a la basura”, expresó.

Misma intensidad que a su juicio deberán tener en el duelo del viernes ante Puente Alto, también en la Casa del Deporte. “A ellos le logramos sacar un partido acá, allá nos ganaron bien, y son candidatos a ser rivales directos en el playoffs de la conferencia. Hay que ganar de local ojalá por la mayor diferencia posible, y así contribuir para llegar de la mejor forma a la liguilla”, sentenció.

La buena noticia para la UdeC es que este sábado se sumará al plantel el venezolano, Carlos Milano, quien debería estar disponible la próxima semana después de cumplir su cuarentena.

OPINIONES

Twitter @DiarioConce
contacto@diarioconcepcion.cl

Deportes

Paulo Inostroza
paulo.inostroza@diarioconcepcion.cl

Llegó a la "U" de Pellegrini, con Mondaca y Valdir en sus filas, pero una lesión de ligamento cruzado hizo que no viera acción y, con 22 años, lo mandaron a Deportes Concepción. Fue lo mejor que pudo pasarle. A Nicolás Villamil y al "León". El chascón de pasado en Racing y pinta de artista se ganó el corazón de los hinchas. De esos arqueros que ganaban partidos. Hoy está hospitalizado, con una diabetes que lo tiene en muy mal estado y volando de palo a palo para dejarla otra vez en cero. Porque para ganar hay que afirmarse desde atrás.

Villamil era un arquero distinto. En los '90 todos los goleritos usaban las mismas camisetas. El "Nico" trajo el multicolor a la cancha y los niños penquistas se dividían comprando la del "1" lila o la amarilla de Morón. En las calles se veían muchos "villamiles". Fue tanto que tuvo su tienda de ropa deportiva en el centro de la ciudad, andaba en moto por la calle y su matrimonio fue de estrella, con fotos en los diarios locales.

Y en la cancha era un espectáculo. Llegó en tiempos en que atajaba Montilla y rápidamente ganó su lugar, gambeteando rivales en los tiempos de Higueta, saltando como un gato rubio, agrandándose contra gigantes. Muchos recuerdan el penal atajado a Jaime Pizarro, en el primer partido de ese Colo Colo que sería campeón de América. Villamil fue gran culpable de ese cero. Y en esa misma Copa le atajaría un penal a Trobbiani.

Bueno, al crack naranja también le tapó uno en Collao, aquella vez que lo ganaron con gol de Baroni. Desde los doces pasos, un especialista. En noviembre de 1990, contuvo un penal a Richard Zambrano, poniéndose de espaldas al pateador. ¡Una locura! Ese duelo tuvo de todo, con el delantero marcándole dos veces para el 0-2 final. La revancha sería a final de temporada, cuando el guardameta fue figura del 2-0 sobre Unión que metió al "Conce" en su primera Libertadores.

Sacó aplausos en el 3-0 a Colo Colo del '95 con doblete de "Coke" Contreras, fue a pivotar al área contraria para ganar un partido de Copa Chile, comía naranjas en el arco y sus riesgos también lo llevaron a más de alguna pifia. Villamil no tenía términos medios.

El difícil retiro

Parecía que su despegue era inminente. El '92 partió a un Everton que tenía objetivos grandes, de la mano de Luis Santibáñez. Pero recibió tres tarjetas rojas, fue castigado, le bajaron la mitad del sueldo y salió mal. Fue a Ecuador y volvió a Concepción, pero los días no fueron igual de brillantes. Pasó jugando poco por Vial, otra vez al "León" y se retiró en Ñublense, el '99', donde se le recuer-

da un combo contra su compañero Carlos Caro después de un autogol.

El 2003 se le realizó una despedida, no fue mucha gente. Anduvo por China, México, intentó representar jugadores, trajo al camerunés Luc Bessala, creó una relación de amor y odio con la prensa. En los últimos años pareció en programas de televisión, donde no se veía nada bien. "Nico" necesitaba mucho ese cariño de la gente, el aplauso, seguir siendo

el ídolo, ver a los niños en la calle con su camiseta. Le costó dejar de ser el "1". Muchos no entienden al Villamil de hoy, porfiado y que se cuida poco, pero es el de siempre. El que va a ser ejecutado y se ríe de espaldas. El que necesita cariño y un espaldarazo diario. El que cierra los ojos y aún escucha "Villamil, dale Villamil".

OPINIONES

Twitter @DiarioConce
contacto@diarioconcepcion.cl

FOTO: CSD CONCEPCION

EMBLEMÁTICO PORTERO DE LOS '90

Esos locos días en que muchos niños querían ser Villamil

Hospitalizado de gravedad, operado y con sus riñones en peligro, el "Nico" da pelea. Un arquero que se transformó en leyenda penquista con tremendos momentos.



CLASIFICADOS

JUDICIALES Y LEGALES

CÁMARA DE LA PRODUCCIÓN Y DEL COMERCIO DE CONCEPCIÓN. Asociación Gremial. Por acuerdo del Directorio, cítase a Asamblea General Extraordinaria de Socios que se llevará a efecto el día 17 de junio de 2021 a las 18:00 horas en primera citación, y a las 18:30 horas, en segunda citación, la que se realizará de manera virtual, para tratar materias relativas a reforma de estatutos: artículo 3° objeto; título cuarto Directorio; título quinto asambleas y; Varios como pago de cuotas y creación reglamento de ética.

Entretención & Servicios

Santoral: Paulina

EL TIEMPO

HOY **8/14**

SÁBADO 6/16 DOMINGO 8/15 LUNES 9/14

LOS ÁNGELES 6/13

RANCAGUA 4/17

TALCA 5/16

SANTIAGO 5/19

CHILLÁN 7/15

ANGOL 5/15

TEMUCO 4/13

P. MONTT 6/11

RADIACIÓN UV

RIESGO	TIME*	ÍNDICE
EXTREMO	10	11 o más
MUY ALTO	25	8 A 10
ALTO	30	6 A 7
MODERADO	45	3 A 5
BAJO	60 o más	0 A 2

*Tiempo Máximo recomendado de exposición (minutos).

PUZZLE

CLAVES:

- CUMPLIMIENTO
- INVOCAR
- CAUSE FLUVIAL
- DESPILFARRO
- ARTICULO
- CARBONO
- DRAMA LIRICO
- PARAMO
- RIO ITALIANO
- CICLO
- ANARQUIA
- CASI TEPA
- NEUTRO
- INGLES
- CUNA DE ABRAHAM
- MITRA
- CUBRA DE ROCIO
- CANTAR INVERT. MANADA
- CHARADAS
- INQUIETUD RADIO
- 100 TALIO
- MITAD DE EME ALBINA
- A VECES MUDA HOGAR
- HORA S/VOCALES
- ALABAR CANO
- ABANDONA FIN FOTO
- MADRE DE SET
- CASO A MI HIJO NOTARE
- ACTINIO 2.7182
- ARISTA
- TRAS CU ALMIAR
- ALAR OXIGENO
- POTESTAD
- LAMBDA EXISTIO
- ESTIRARIA LAMBDA
- "DIOSA" LISO S/VOCALES
- CREENCIA VOZ MILITAR
- PERCIBIA
- VIHUELA ANTIGUA BORO
- VACANAC
- RA OTATE
- CACOTAR
- HEF SORO

TELÉFONOS

Ambulancias:	131
Bomberos:	132
Carabineros:	133
Investigaciones:	134
Fono Drogas:	135
Inf. Carabineros:	139
Fono Familia:	149
Inf. Toxicológica:	2- 635 3800
V. Intrafamiliar:	800 220040
Delitos Sexuales:	565 74 25
Defensa Civil:	697 16 70
Fono VTR:	600 800 9000
Fono Essbío:	600 33 11000
Fono CGE:	600 -777 7777

FARMACIAS DE TURNO

CONCEPCIÓN	Ahumada
Cruz Verde	• Av. Juan Bosco 501
• O'Higgins 801	(Atención durante las 24 horas)
SAN PEDRO	
Ahumada	
• Michimalonco 1120	(Atención durante las 24 horas)
CHIGUAYANTE	
Cruz Verde	
• Manuel Rodríguez 925	
TALCAHUANO	
Cruz Verde	
• Av. Colón 396	

SUDOKUS

FÁCIL

5		7	3	1		2	
6				4	5		1
	9	1		2	6	3	5
3	6	9		5	7		4
1	4		9	6		7	3
	7	2		3		5	6
9	3	8	6			1	4
			5				8
		6	1		4	2	3

MEDIO

						9	8
	1	8			9	7	3
	3	5		2			
1	6			9	5	2	
2	4		8				
	8					3	4
3				1			5
	9				2		1
		1				4	

EXPERTO

					1	5	
							7
	7		8	4	9	2	1
			7				4
8	9					1	
							9
		2		3	8		5
		9			5		2
4		9					