

## Cchc advierte que quiebre de stock impide terminar proyectos sociales

La entidad lamentó que el daño es para micro y pequeñas empresas que constituyen el 80% de los socios. Minvu anunció la actualización de los itemizados de precios para proyectos subsidiados.

ECONOMÍA&NEGOCIOS PÁG.11



FOTO: CAROLINA ECHAGÜE M.

## Gonzalo Henríquez lanza libro de poemas donde mezcla obras con diferentes inspiraciones

El líder de González y Los Asistentes plasmó en "Repente conmigo" parte de su labor junto a la banda, pero también otros inéditos, algunos de ellos inspirados en el estallido social y la pandemia.

CULTURA&ESPECTÁCULOS PÁG.12

# Diario Concepción

Martes 8 de junio de 2021, Región del Biobío, N°4742, año XIV

SEGÚN LA PROYECCIÓN REALIZADA POR EL EJECUTIVO

# IFE Universal llegaría a 15 millones de personas

Por otra parte, existe preocupación por el excesivo gasto fiscal y otros temas ligados al beneficio.

De acuerdo a los cálculos del Gobierno, el Ingreso Familiar de Emergencia (IFE) Universal beneficiará, en total, a 15 millones de

personas. Obviamente, esta ayuda le da un gran auxilio a las familias que lo podrán obtener. Sin embargo,

genera preocupación por el excesivo gasto fiscal, la presión inflacionaria y la menor motivación al trabajo que puede generar la

entrega de bonos. Lo anteriormente expuesto, de acuerdo a voces ligadas al ámbito financiero, también podría gene-

rar un efecto adverso en el mercado laboral y la propia reactivación económica.

ECONOMÍA&NEGOCIOS PÁG.9



FOTO: TVU

## Díaz y Weisse tuvieron nuevo debate previo a elección

Candidatos a la gobernación regional expusieron sus ideas en instancia organizada por Medios UdeC y que se transmitió por TVU. Situación de la provincia de Arauco fue uno de los temas. POLÍTICA PÁG.4



FOTO: ANFP / CARLOS PARRA ZAGAL

## Chile recibe a Bolivia con la necesidad de lograr un triunfo

Desde las 21.30 horas, la "Roja" jugará un duelo crucial en su intención de llegar al mundial de Qatar 2022.

DEPORTES PÁG.13

## 85% de los hospitalizados por Covid-19 en la red público-privada no están vacunados

Además, autoridad sanitaria indicó que esta semana se reforzará la inmunización en rezagados entre 23 y 40 años.

CIUDAD PÁG.7





#FUE TENDENCIA

El Ministerio de Salud confirmó en el reporte covid-19 de este lunes que Chile registró 121 nuevos decesos inscritos, alcanzando los 30.058 fallecidos por el virus.

En la misma jornada, se registraron 6.958 nuevos casos positivos, 3.247 hospitalizados en la UCI; 2.769 en ventilación mecánica; y 166 camas críticas disponibles.

El virus ha tomado alrededor de 3,7 millones de vidas en el mundo, a poco más de un año desde su aparición.

**Jaime Monjes**

@jaimemonjesf

"Chile superó las 30 mil muertes por #covid19. La situación sigue siendo preocupante. Las medidas del Gobierno no se han visto reflejadas en la cantidad de familias afectadas. Cuidémonos. El virus sigue atacando y tomando vidas de nuestras vecinas, vecinos y familias".

**Rodrigo Saavedra**

@Ro\_SaavedraM

"Dirigentes del Colegio Médico @colmedchile a lo largo de Chile, se unieron para hacer un llamado a que sigamos cuidándonos en esta pandemia de Covid-19, pues la situación es crítica. "No podemos más", es la frase que usaron para compartir el registro en sus redes sociales".

**Alex Vega Díaz**

@alexvega86

"En el mismo día que Chile supera 30 mil muertes confirmadas por COVID-19, Enrique Paris ocupa la vieja confiable, cuando las cosas no funcionan: Compararse con otros países. Es una estrategia que el Gobierno ha ocupado en exceso, en los últimos 15 meses".

**Glenn**

@Glenn04716918

"Ojalá algún día haya un Memorial para los más de 30 mil fallecidos COVID en Chile! Cada uno sus dramas, sus penas, vidas frustradas! Tanta indolencia de tantos! Pido disculpas si dije un par de detalles de más quizás en el dolor del momento, igual anónimo. Pero esto es muy duro!".

## ENFOQUE

## Eliminación de las exenciones tributarias y su verdadero impacto

**CRISTIAN MALDONADO**

Doctorado en Administración, Magister en Finanzas, Magister en Planificación y Gestión Tributaria  
Master en Negocios, Magister en Ciencias Económicas y Administrativas



Esta idea lleva un tiempo, se han creado comisiones de expertos, no necesariamente tributarios, el ex Ministerio de Hacienda realizó un levantamiento de información para su implementación, luego se cambió el Ministro de Hacienda y sigue siendo un tema que sigue dando vueltas, y que según a quien se le consulte, su enfoque le darán respecto a lo que genera una mayor recaudación, en el sentido de que el mayor impacto lo tienen exenciones del IVA (Construcción), exenciones de Renta (enajenación de acciones y DFL2), de Régimen de tributación (Renta Presunta) o de exen-

*Lo que sería lógico es eliminar las exenciones a las enajenaciones de acciones con presencia bursátil e incluir en el debate el tema de los Fondos de Inversión.*

¿Qué se puede esperar de un niño, niña o adolescente que desde la más temprana edad comienza a escuchar que la solución a los conflictos es por la razón o la fuerza? ¿Con qué justificación nos quejamos y condenamos la violencia si en las bases de nuestra institucionalidad está consagrado el uso de la fuerza en contraposición a la razón? ¿Qué podemos esperar de una sociedad que sitúa en el mismo nivel a la razón que a la fuerza?

Estamos a menos de cinco semanas de la instalación de la Convención Constituyente que definirá la nueva Constitución Política de la República de Chile. Por primera vez en nuestra historia, quienes la redactarán serán ciudadanos y ciudadanas electas democráticamente por votación popular que deberán, en primer lugar, acordar las nuevas bases de la institucionalidad.

El actual artículo 2°, del Capítulo I, Bases de la Institucionalidad señala que: "Son emblemas nacionales la bandera nacional, el escudo de armas de la República y el himno nacional". Nuestro escudo de armas que bien represen-

ta el respeto a la naturaleza con la presencia de un huemul y un cóndor, dos especies en peligro de extinción, no logra comunicar lo mismo respecto de la diversidad de pueblos y naciones que habitan nuestro territorio tratando de homogenizar bajo los colores blanco, azul y rojo a toda su población.

El escudo de armas tampoco representa el signo de los tiempos y el avance de la humanidad ya que reza: "por la razón o la fuerza". Una lógica de otros tiempos, en que el uso de la fuerza es la forma de resolver las diferencias cuando aquellos que se encuentran en una posición dominante no logran "hacer entrar en razón" a los más débiles, desplazados, desamparados y/o marginados. Es un llamado que atenta directamente contra la dignidad de las personas.

Si queremos y buscamos sentar las bases de un nuevo pacto social que, basado en el humanismo, entendido como una forma de vida democrática y ética, tendremos que modificar esta nefasta frase que normaliza la violencia.

Los más de quince años de trabajo de

acciones relacionadas con impuesto específicos (combustibles).

Cuando se piensa en la recaudación para financiar gasto social, se debe entender que esta debe venir de algún lado (alguien tiene que asumir el costo), ahí muchos se inclinan en que sean de aquellos que tienen mayores ingresos o las grandes empresas, y otra cosa es quienes finalmente asumen este costo, considerando que si es un beneficio que hoy es transversal, beneficia a todos y no sólo a un sector exclusivamente, por lo que no se debe perder de vista que su eliminación implique perder un beneficio para algunos y por su mala implementación sea un beneficio para otros, y sean precisamente de aquellos que esperábamos obtener estos recursos.

Es ahí cuando se debe ser cuidadoso en pensar si eliminar o restringir las exenciones tributarias, por ejemplo las del IVA en la Construcción que tienen como finalidad reducir el costo de venta, enfocado principalmente en la clase media, se elimina y siguen sien-

do los mismos de siempre los perjudicados; si se elimina el DFL2 que pasa con aquellos que sus principales rentas de jubilación las tienen porque existe ese beneficio, nuevamente la clase media, entonces pensemos en la limitación existente hoy para propiedades anteriores al 2010; de las enajenaciones de acciones, ahí está el gran beneficio para quienes compran y venden acciones con presencia bursátil principalmente, y ahí sí que hay recaudación; respecto a la Renta Presunta, hoy día es un Régimen muy limitado (se ha limitado en las distintas reformas), acá se podría pensar en eliminar para no tener es régimen poco transparente; y respecto a los impuestos específicos, se debe tener cuidado en que se traspasen esos costos directamente al consumidor que serán hasta la clase media.

Lo que sería lógico es eliminar las exenciones a las enajenaciones de acciones con presencia bursátil e incluir en el debate el tema de los Fondos de Inversión, y sin duda más de algún beneficio que tiene su foco en aquellos que tienen mayores ingresos o las grandes empresas, pero no en sea un impacto para la clase media, porque serán quienes terminen financiando el Gasto Social de este país.

## Por la fuerza de la razón



**MARCELO TRIVELLI**  
Fundación Semilla

Fundación Semilla en no violencia, convivencia y ciudadanía nos permite proponer que un pilar de nuestra institucionalidad sea el diálogo, la participación, la valorización de la diversidad, el respeto a la dignidad de las personas y que estos valores sean recogidos en un lema que rece: "por la fuerza de la razón".

Por la fuerza de la razón desafía la mente humana a ir más allá de sí misma; a buscar información, comprender la realidad, obtener conclusiones o formar juicios en un esfuerzo conjunto y

no encerrado en una burbuja. Por la fuerza de la razón incentiva una cultura empática; a ponerse en el lugar de la otra persona o grupo, a hacerlo en comunidad buscando caminos de futuro de mutuo beneficio.

El lenguaje genera realidades. Mientras la frase "por la razón o la fuerza" justifica y promueve la violencia, "por la fuerza de la razón" se convertirá en la base de una convivencia tan necesaria para que todos y todas seamos siempre respetados en nuestra dignidad.

Las palabras vuelan, lo escrito permanece

EDITORIAL

Desde 2018, cada 3 de junio se conmemora el Día Mundial de la Bicicleta. Gracias a un decreto de la ONU, se estableció esta fecha para darle más protagonismo como medio de transporte y, a la vez, que ayude a paliar un poco la crisis del mundo actual debido a la contaminación y al cambio climático que está experimentando el planeta.

Más allá de lo mencionado, la bicicleta se puede transformar en un excelente medio para la práctica del deporte, en una actualidad donde la pandemia ha dejado en evidencia la precaria condición física que tiene la población chilena en todas sus edades. Para ello, también es clave el compromiso de las empresas, de tal manera que motiven a sus trabajadores a su utilización. Una encuesta realizada por Laborum.com reveló que en Chile, ante políticas de apoyo en este sentido, la cantidad de gente que la prefiere como medio de transporte aumentó en un 30% y tras el inicio de la emergencia sanitaria ese indicador subió en el país un 10%.

En Chile, hay más de 730 kilómetros construidos de ciclovías, en una cifra que sigue aumentando con el paso de los años. En el Gran Concepción, ya es posible hacer recorridos largos usando estos caminos, lo que sin dudas ayuda en el objetivo de descontaminar y, a la vez, motivar a que las personas adquieran hábitos deportivos a través de la bicicleta.

# La bicicleta y su crecimiento como medio de transporte



**Cada día son más personas las que la utilizan para desplazarse, en una tendencia que se acentuó con la pandemia. Un fenómeno que también ayuda a crear hábitos deportivos.**

En ese camino, es crucial que exista un respeto de todos por el otro, empatía. En primer lugar, de los automovilistas por quienes se mueven en bicicleta, pues sigue pasando que muchos aun no tienen la conciencia de su uso como medio de transporte, y que debe respetarse como tal en el tráfico habitual. Segundo, de los ciclistas hacia quienes utilizan autos y con los peatones, pues es común ver que bicicletas circulen por veredas cuando no hay rutas exclusivas, y se debe tener el cuidado de no invadir el espacio de quienes caminan por esas vías.

De acuerdo a datos de Conaset, un 5% de los fallecidos en accidentes viales son ciclistas. Es por ello que resulta fundamental ser prudentes al momento de usar la bicicleta en todo lo que ello implica: velocidad, preferir siempre las rutas exclusivas y habilitadas y utilizar elementos como casco, ropa reflectante y luces. Así, se podrá seguir avanzando en una sana convivencia vial y motivar a más personas a que la utilicen como parte de su rutina diaria.

CARTAS

Estado y ciudadanía

Señora Directora:

Cuando se habla de que el Estado debe estar al servicio de las personas, lo que se persigue es ubicar al ciudadano como centro y foco de la actividad estatal. Es perfectamente posible compatibilizar un Estado eficaz para cumplir sus tareas con una ciudadanía activa y empoderada. En este sentido, es relevante mantener las exigencias de transparencia por cuanto estas permiten el control hacia la autoridad por parte de la ciudadanía, junto con una activa participación en la gestión y discusión de los asuntos públicos.

De igual importancia es el principio de probidad, que exige que toda actuación estatal tenga por finalidad la satisfacción del interés público, lo que permite enfocar los recursos y esfuerzos en la correcta gestión hacia el bien común. La revisión de las Bases de la Institucionalidad es especialmente importante, ya que ellas recogen los principios y valores fundantes tanto del ordenamiento jurídico como del sistema político.

Principios que definan claramente las atribuciones y límites de

los organismos del Estado, en defensa de la libertad de los ciudadanos, no pueden quedar fuera del debate ni de nuestra futura Carta Fundamental.

Martín Durán F.

Desigualdad en Chile

Señora Directora:

En el artículo "Neoliberalismo ¿El comienzo del fin?" Del día domingo 6 de junio se afirma que "es claro que el crecimiento macroeconómico ha acrecentado las desigualdades". Si bien la desigualdad tiene varias dimensiones además de la económica (de trato, igualdad ante la ley, etc.), no es tan claro que esta se haya acrecentado, y menos aun que esto haya sido producido por el crecimiento económico. Al observar datos del Banco Mundial, el índice de Gini era de 56,2 en 1987 y 44,4 en 2017.

Es decir, en treinta años Chile ha disminuido su desigualdad al mismo tiempo que ha logrado crecimiento económico. Porque Chile aun es un país muy desigual, y falta mucho por mejorar, es que es muy importante basarse en evidencia al momento de

pensar la desigualdad.

Sebastián Tagle Ciudad

Presidenciales en Perú y Chile

Señora Directora:

La Editorial del diario "El Comercio" del Perú, al día siguiente de la votación presidencial fue...

"La mayoría de los peruanos, más que entregarse con entusiasmo a su deber cívico se vieron obligados a marcar por la opción que les fuese menos desagradable"

A propósito, el próximo 21 de Noviembre son las elecciones presidenciales en Chile.

Luis Enrique Soler Milla

Movilidad en pandemia

Señora Directora:

Hace tiempo no iba al centro de Concepción, y tuve que ir por un trámite puntual. Me impresionó ver la cantidad de gente en las calles, pues si bien no hay cuarentena en la semana debería seguir la conciencia de salir sólo para lo estrictamente necesario y urgente.

Fidel Valenzuela Jara

VOCALES SEGUNDA VUELTA



Envíe sus cartas, con una extensión máxima de 1.400 caracteres, con espacios vía email a:

- ◆ contacto@diarioconcepcion.cl
- ◆ Cochrane 1102, Concepción

La correspondencia debe consignar claramente la identidad del remitente y su número de teléfono.

Hacemos presente que el diario no puede constatar fehacientemente la identidad del autor de la correspondencia y reproduce la indicada por éste, deslindando ulterior responsabilidad.

La Dirección se reserva el derecho de seleccionar, extraer, resumir y titular las cartas recibidas, sin explicación alguna y evitando cualquier discusión con el remitente.



# Política



## #MeQuedoEnCasa

**Claudia Arriagada**, concejala electa por Concepción

“Es terrible ver como las micros y las grandes tiendas están llenas, sin considerar distanciamiento social. Es por eso que el llamado a tomar conciencia de esta crisis, se hace absolutamente relevante y salir de casa sólo por lo imprescindible”.

DEBATE “MEDIOS UDEC” ENTRE LAS DOS CARTAS A LA GOBERNACIÓN REGIONAL

# Independencia y Arauco fueron parte del último examen de cara al domingo

Rodrigo Díaz y Flor Weisse compartieron algunas de sus ideas anoche en TVU. También hubo espacio para responder inquietudes sobre medioambiente, violencia rural y atribuciones, entre otros temas.



FOTO: TVU

DE LA INSTANCIA participaron profesionales de todos los medios asociados a la UdeC.

Ángel Rogel Álvarez  
angel.rogel@diarioconcepcion.cl

Este domingo se realizará la segunda vuelta de la elección de gobernadores regionales, donde finalmente conoceremos quien conducirá los destinos de la región en los próximos cuatro años: el exintendente, Rodrigo Díaz (Indep.), o quien fuera presidenta del Consejo Regional (Core), Flor Weisse (UDI).

Ambos protagonistas estuvieron anoche en el Debate organizado por los medios que son parte de la Corporación Universidad de Concepción, quizás, un último apunte de cara a los comicios de este fin de semana. Y, durante el programa, los dos postulantes respondieron interrogantes sobre las temáticas más variadas, desde medioam-

### Reactivación económica

Ambos coincidieron en la importancia de todos los sectores, público y privado, para apoyar la reactivación.

### Inequidad territorial

Para resolver este tema Weisse apuntó a mejorar recurso humanos en el Gore; Díaz, habló de oficinas provinciales para levantar proyectos.

biente a violencia rural, pasando por desarrollo y recuperación del patrimonio local y reactivación económica.

Uno de los puntos coincidentes donde ambos dieron a conocer su parecer, aunque con matices, se relaciona con su identidad política, en el caso de Díaz por su publicitada independencia, pese a su conocida historia militante en la DC y el apoyo que le han entregado en los últimos días partidos de la exConcertación (ayer nomás estuvo con la senadora Yasna Provoste y la carta presidencial del PS, Paula Narváez). Parafraseando al expresidente, Eduardo Frei Montalva, Díaz dijo que no cambiará su programa de gobierno “ni por un millón de votos”, asegurando que lo que pretende es convocar a todos, sin dis-

tinción. De hecho, insistió en su idea de un Consejo Asesor regional que agrupe al empresariado, gremios, trabajadores, academia, entre otros. Y, aludió al trabajo conjunto, nuevamente, al ser consultado por la reactivación económica.

Weisse, en tanto, que ha sido crítica del gobierno actual, en particular por la situación de la provincia de Arauco (“el gobierno ha fracasado”, ha dicho), insistió en su derecho a realizar dichas declaraciones como habitante de la región del Biobío. Lo anterior, pese a ser parte de la administración en ejercicio, considerando su militancia política.

“Debo responder a la gente de la región. No voy a defender el gobierno, el gobierno debe defenderse solo (...). Mi partido es la región”, dijo quien también fue gobernado-

ra de la provincia de Arauco.

Ambos coincidieron, además, en la necesidad de llegar a acuerdos. En el caso de Weisse, al ser consultada por la violencia al sur de la provincia de Arauco. Dijo, por ejemplo, que en el caso de las forestales, junto con reconocer el aporte económico y laboral que han generado, también debían fortalecer su responsabilidad social.

Díaz, en tanto, sostuvo que ante la falta de atribuciones en materia de descentralización (donde deslizó responsabilidad a la UDI), recordó que la elección de gobernadores se traduce en el traspaso de poder político desde la ciudadanía y que hará utilización de ello.

### OPINIONES

Twitter @DiarioConce  
contacto@diarioconcepcion.cl



# ESTE 13 DE JUNIO PODRÁS ELEGIR A TU GOBERNADORA O GOBERNADOR REGIONAL

En la segunda votación  
que se realizará en  
13 regiones del país,  
serán solo dos candidatos  
por región.

Conócelos e infórmate en  
[elecciones2021.servel.cl](http://elecciones2021.servel.cl)

Más información en  
[www.servel.cl](http://www.servel.cl)

☎ 600 6000 166

🐦 @ServelChile

📘 facebook.com/ServelChile

📷 @servel.chile

\*Comparte información de fuentes  
oficiales y elige el país que quieres.



ELECCIONES  
JUNIO 2021+



## Política

JORNADA DEL LUNES ESTUVO MARCADA POR PRESENCIA DE CARTA DEL PS Y PRESIDENTA DEL SENADO

# “Candidatas” opositoras trasladaron contienda presidencial a la Región

Daniel Núñez Durán  
contacto@diarioconcepcion.cl

La presidenciable, Paula Narváez (PS), y la posible carta, Yasna Provoste (DC), coincidieron ayer en el Biobío para cumplir con diversas actividades. Ambas recorrieron la provincia de Concepción y respaldaron la opción a gobernador regional de Rodrigo Díaz (Indep.).

Narváez, en “modo campaña”, dio a conocer su proyecto a diversas entidades regionales. “La visita es parte de una gira para apoyar a los gobernadores regionales. En este caso, para respaldar a Rodrigo Díaz. También aprovechamos de conversar con organizaciones sociales (gremiales), de juventudes y de mujeres para hablar sobre las inquietudes que existen a nivel regional”, indicó la candidata del PS.

Sobre los problemas que se presentaron para las primarias con el PC y el FA, dijo lamentar “no haber llegado a acuerdo con toda la oposición. Me hubiese gustado una primaria lo más amplia posible. Hubo acuerdos que no se respetaron y por esos problemas, hoy soy la candidata del PS, del PPD, del PL y del Nuevo Trato. Es una candidatura que ha crecido y eso nos invita a seguir conversando con toda la oposición para confluir en lo que necesita el país. Me gustaría una primaria convencional con la DC y el PR que nos permita definir un solo candidato o candidata y no seguir dividiéndonos”.

Sobre cómo unir a la oposición, dijo que nunca es posible dejar a todos los sectores contentos, pero si considera importante mostrar voluntad de unión. “La ciudadanía debe definir quién será la carta del sector. El 20 de junio, debemos tener claridad sobre la primaria convencional”, dijo.

Mientras Paula Narváez arribó al Biobío abiertamente en “modo campaña”, la presidenta del Senado, Yasna Provoste, no quiso hablar de ser carta a La Moneda.



FOTO: PAULA NARVÁEZ

PAULA NARVÁEZ es la carta del PS y así se apreció durante la jornada de ayer.



FOTO: YASNA PROVOSTE

YASNA PROVOSTE no ha querido confirmar su opción, pese a lo favorable de los sondeos.

Sobre el apoyo de Heraldo Muñoz (PPD) y Pablo Vidal (Nuevo Trato), explicó que “es fundamental trabajar con gente de experiencia como Heraldo y con miradas de futuro como la de Pablo. Nuestro proyecto es democrático y no excluye”.

También se refirió a la importancia del Biobío en la carrera presidencial. “Lo importante es el apoyo ciudadano. Nuestro foco está en las regiones. En Biobío debemos generar respaldo para la recuperación

de la economía”, enfatizó.

### Provoste se desmarca

Yasna Provoste, presidenta del Senado, anunció que seguirá contribuyendo a los avances en materia social y también a la unión de la oposición. “El valor de la descentralización es clave, por eso no dudamos en respaldar el proyecto de gobierno regional de Rodrigo Díaz. Es lo que buscamos como oposición”.

Al ser consultada sobre su even-

### Marco Enríquez-Ominami visitará

hoy el Biobío para felicitar a alcaldes y concejales independientes electos en la megaelección de mayo.

tual candidatura presidencial, enfatizó que “no nos movemos por las encuestas ni por proyectos personales. Esto tiene que ser un proyecto colectivo. Estamos acá por el respaldo a Rodrigo y no por otra cosa. No estoy preocupada de los tiempos electorales. Mi foco está en las dificultades de las familias y en las pymes. Queremos recuperar los empleos y la economía. Me enteré hoy del resultado de la encuesta Cadem (que la hace empatar con Daniel Jadue y Joaquín Lavín), pero no estoy pendiente de ello”.

Narváez emplazó a la DC a definir una candidatura presidencial para realizar las primarias. Provoste respondió: “entiendo que la candidata viene en esa condición y tiene una agenda para generar adhesión. Yo vengo como senadora de oposición. No estoy junto a Paula porque la agenda del candidato (Díaz) era distinta. Luego, me voy con la senadora Loreto Carvajal (PPD) a Ñuble para seguir el recorrido”. No quiso confirmar ni desmentir una probable candidatura presidencial.

### OPINIONES

Twitter @DiarioConcepcion  
contacto@diarioconcepcion.cl



FOTO: PARTIDO ECOLOGISTA VERDE

EL PEV fue el único partido que inscribió primarias parlamentarias.

## Servel y Tricel rechazaron primaria del PEV

Hace algunas semanas, el Partido Ecologista Verde (PEV) había anunciado la inscripción de primarias parlamentarias ante el Servel para determinar quiénes serían las cartas del partido en la elección del próximo 21 de noviembre.

Pese a la búsqueda de un proceso democrático para que la ciudadanía definiera a sus representantes, el Servel y el Tricel “rechazaron de manera arbitraria e ilegal” la realización de la

primaria, dijeron.

Por ello, el partido anunció que denunciará a ambos organismos ante la OEA y que solicitará a la Convención Constitucional que saque de sus cargos a todos sus miembros y que, además, se establezca una forma de designación “que no sea el cuoteo político”.

“Nos volvieron a perjudicar como PEV. Rechazaron las primarias porque nos bajaron algunas candidaturas. El argumento es absurdo porque dicen

que las candidaturas no cumplen con los dos meses de afiliación al partido. Esto ya fue aclarado por el Servel. Aclararon las candidaturas y ahora las rechazan. Seguiremos adelante con la inscripción de nuestra lista, con más fuerza, para vencer y dejar atrás a estos partidos y coaliciones decadentes e inmorales. La gente nos apoya y este proceso de cambio no lo podrán frenar”, indicó el diputado Félix González.



# Ciudad



## #MeQuedoEnCasa

### Raquel Carrillo, profesora de matemáticas

“Porque estamos viendo el colapso de hospitales y clínicas. La idea es poder superar este momento y no hay mejor receta que quedarse en casa. El llamado es a que si no es necesario, no salgan a exponerse. Así se exponen al contagio ustedes y exponen a sus familias”.

MARTES 08	MIÉRCOLES 09	JUEVES 10	VIERNES 11	FIN DE SEMANA
<p><b>Segunda dosis a población vacunada con primera dosis entre el 10 y el 16 de mayo</b></p> <p><b>Campaña especial rezagados</b></p>	<p><b>Segunda dosis a población vacunada con primera dosis entre el 10 y el 16 de mayo</b></p> <p><b>Campaña especial rezagados</b></p>	<p><b>Segunda dosis a población vacunada con primera dosis entre el 10 y el 16 de mayo</b></p> <p><b>Primera dosis a personas de 22 años</b></p>	<p><b>Segunda dosis a población vacunada con primera dosis entre el 10 y el 16 de mayo</b></p> <p><b>Primera dosis a personas de 22 años</b></p>	<p>... Segundas dosis</p> <p>... Vacunación embarazadas*</p> <p>... Rezagados de 22 a más años</p>

\* Vacunación embarazadas a partir de las 16 semanas de edad gestacional. Debe presentar el Formulario Consejería Vacunación Embarazadas.

Ximena Valenzuela Cifuentes  
ximena.valenzuela@diarioconcepcion.cl

HAY 567 PERSONAS CON EL VIRUS HOSPITALIZADAS EN LA RED PÚBLICO - PRIVADA

# Cerca del 85% de internos por Covid-19 no está vacunado

Esta semana se reforzará la inmunización de rezagados entre 23 y 40 años. Se comienza a perfilar una estabilidad en los contagios por lo que, hasta el momento, según el seremi, se descarta una cuarentena.



FOTO: MINSAL

**EL TESTEO** ante el primer síntoma es ideal para detectar a tiempo el virus y aislar al paciente.

trol de la pandemia absorbiendo pacientes Covid-19 de otras regiones, especialmente, la Metropolitana. Sin embargo, cuando la disponibilidad de camas críticas llega a 5% esa ayuda se detiene, pues se debe dejar margen para la atención de pacientes locales.

Según explicó Vera, sólo el Hospital Guillermo Grant Benavente, que es centro referente del sur de Chile, tiene abierto cardiología, cardiocirugía, neuroquirúrgica y

de gran quemado. “En el regional de 90 camas críticas que tienen, 20 están dedicadas a pacientes no Covid que están graves o muy graves”, comentó.

En el último registro entregado en la red hospitalaria de la Región hay 95 pacientes no Covid en UCI, 44 de ellos con ventilación mecánica, 69 en UTI, 797 en camas medias y 562 en camas básicas.

En el hospital Regional además hay ocho camas destinadas para

pacientes que requieran apoyo Ecmo de ventilación extracorporea para sus tratamientos.

### Sin riesgo de cuarentena

En las últimas 24 horas la Región registró 509 casos nuevas, 6% de positividad y 3,688 activos.

Entre los anuncios del plan Paso a Paso destacaron Antuco que avanzó a Preparación y Negrete que pasó a Transición, a diferencia de Lebu que con un tasa de incidencia de 516,6 casos por cada 100.000 habitantes, similar a la de Santa Juana, vuelve a cuarentena. Florida que volvió a Fase 2.

En general en la provincia de Concepción hay tasas de incidencia entre 220 y 230 casos por cada 100.000 habitantes lo que no hace avizorar un nueva cuarentena para el territorio, aunque están vigilando de cerca a Chiguayante, Florida y Lota que tienen tasas de incidencia sobre 250 casos.

Los Ángeles, a pesar de haber vuelto a cuarentena, sigue presentando la mayor cantidad de casos activos, con 805, seguida de Concepción (383) y San Pedro de la Paz (237).

### Sin traslados

Desde el inicio de la pandemia la Región ha contribuido en el con-

### OPINIONES

Twitter @DiarioConce  
contacto@diarioconcepcion.cl





## Ciudad



### CChC entregó diagnóstico crítico del sector al Parlamento

Como consecuencia del alza de precios y quiebre de stock de materiales la situación del área de la Construcción es crítica, aseguró la presidenta regional de la Cámara Chilena de Construcción, Helen Martín, ante la comisión de Vivienda de la Cámara de Diputados.

“Se necesita un acuerdo político transversal para evitar el abandono a la clase media y a las familias vulnerables”, aseguró Martín y planteó que el fenómeno afecta los contratos que las empresas tienen con el Gobierno. Muchas de ellas no han podido comenzar con las obras.

Detalló que en la Región del Biobío el 68% de viviendas “con subsidio DS 19 aún no inician su construcción y 3 mil del DS 49 están en espera de reasignación presupuestaria, es decir, el retrasado de 61.000 soluciones habitacionales, y que están en riesgo 25.000 puestos de trabajo, lo que equivale al 50% de la masa laboral total de la Región”.

El ministro de Vivienda, Felipe Ward, y el subsecretario de esa cartera, Guillermo Rolando, compartieron el diagnóstico y aseguraron que esta semana presentarán medidas para ayudar a mejorar el escenario.

COMISIÓN DE LA CÁMARA DE DIPUTADOS

# Aprueban establecer fuero laboral para personal de salud

La moción, aprobada por unanimidad y despachada a Sala, reconoce el agotamiento y estrés laboral de los trabajadores y trabajadoras del área.



Diario Concepción  
contacto@diarioconcepcion.cl

La pandemia ha generado una recarga laboral a los funcionarios que se desempeñan en establecimientos de salud y en otros organismos relacionados. Desgaste laboral, cansancio, trabajo bajo presión y riesgo de contagiarse, por entregar atención oportuna a los pacientes

### Descanso como día trabajado

El descanso se debe usar en forma continua dentro del período de dos años desde la publicación de la ley y se considerará como días trabajados.

que se encuentran hospitalizados, ha tenido efectos físicos y síquicos en el personal.

Según una encuesta realizada, el 58,6% de los trabajadores de la salud presenta riesgo alto a sentir cansancio y agotamiento profesional.

Por ello, diputadas y diputados presentaron una propuesta legal que reconoce la difícil situación en

el ámbito sanitario, y plantea establecer un fuero laboral y un descanso compensatorio para los trabajadores y las trabajadoras de la salud, en el contexto de la pandemia por Covid-19.

La norma, respaldada en forma unánime por la comisión de Salud y despachada a Sala, indica que durante la vigencia del estado de excepción constitucional, y hasta un año después de su término, gozará de fuero laboral todo el personal directivo, profesional, técnico, administrativo y auxiliar de los servicios de salud, de la atención primaria de salud, subsecretarías de salud y de las seremi de salud.

Asimismo, del Instituto de Salud Pública, superintendencia de Salud, Cenabast, Fonasa, Servicio Médico Legal, establecimientos de salud de carácter experimental, hospitales clínicos universitarios y establecimientos autogestionados en red del país, y en general de la red asistencial, que sean prestadores de salud públicos o privados, así como de farmacias y almacenes farmacéuticos.

Todos estos trabajadores tendrán derecho a un descanso compensatorio especial de 14 días hábiles, con goce de remuneraciones y compatible con los feriados legales correspondientes. Dicho descanso deberá usarse en forma continua dentro del período de dos años desde la publicación de la ley y se considerará como días trabajados para todos los efectos legales.

### OPINIONES

Twitter @DiarioConcepcion  
contacto@diarioconcepcion.cl



AUTORIDADES COMUNALES y regionales recorrieron las obras.

## Plaza Elige Vivir Sano estará lista en agosto

Autoridades recorrieron obras de la nueva plaza modular Elige Vivir Sano en San Pedro de la Paz, que contará con instalaciones para cinco públicos diferentes con su respectivo equipamiento. En Chile solo existen 12 espacios con estas características.

El fin de la obra ubicada en San Pedro de la Costa se proyecta para agosto, ya que, cuenta con un 20% de avance.

\$330

millones es el costo total de las obras. El financiamiento proviene del ministerio del Deporte.

“es agradable que esta plaza sea una realidad, que se construye día a día”, trabajo que se hace para los vecinos y vecinas “de distintas edades que van a confluir”.

Las instalaciones vienen con piso de caucho de alta resistencia, techo de lona, bebederos antivandálicos, equipos con tecnología incorporada. “Es diferente a lo que estamos acostumbrados, es una inversión bastante mayor a lo habitual”, dijo.

El alcalde de San Pedro de la Paz, Audito Retamal (PPD), destacó que



## Economía &amp; Negocios



#MeQuedoEnCasa

**Oscar Mac-Clure, sociólogo**

“Porque cuidarse depende de todos, yo me quedo en casa como la mejor forma de cuidarme y cuidar a mi familia. Y así pensar dejar cuanto antes estas restricciones que impuso este inédito e inesperado escenario sanitario”.

Javier Ochoa Provoste  
javier.ochoa@diarioconcepcion.cl

La pandemia ha sido dinámica por lo que las ayudas también lo han tenido que ser. De esta forma, desde el primer Ingreso Familiar de Emergencia (IFE), a este último denominado Universal se han sumado varias diferencias.

Recordar que ya a abril de este año se implementó el llamado IFE Ampliado que ha beneficiado a 1 millón 200 mil personas en Biobío. Y con este último Universal se llegará a casi 1 millón 400 mil habitantes, auxiliando esta vez a todas aquellas personas que cuentan con el 90% del Registro Social de Hogares (RSH), en forma automática para quienes ya lo han recibido. Si es beneficiario por primera vez, hay plazo hasta el 15 de junio para inscribirse en [www.ingresodeemergencia.cl](http://www.ingresodeemergencia.cl).

Para quienes estén entre el 91% y el 100% del RSH, sí recibirán el beneficio siempre y cuando el ingreso familiar mensual sea inferior a los \$800.000 por integrante.

Esto, en cálculos del Gobierno, implicarán aportes para 15 millones de personas.

Se entregará por junio, julio y agosto, y la Ley incorporó la posibilidad de acceder al 50% de la ayuda a septiembre.

**Montos**

El seremi de Desarrollo Social y Familia, Alberto Moraga, destacó en cuánto al monto que “nunca antes una ayuda social ha estado por sobre la línea de la pobreza en todos sus parámetros, y este IFE lo hace holgadamente. Es una ayuda que complementa el ingreso familiar, porque las personas estén o no trabajando, el único requisito es estar en el Registro Social de Hogares. Entonces, si una familia de 4 estaba recibiendo \$500 mil en su casa, hoy, con este nuevo IFE, recibirá otros \$500 mil por parte del Estado. En una familia unipersonal serán \$167.000, de dos personas \$287.000 y de tres integrantes \$400.000 y así sucesivamente”.

**Presión inflacionaria**

Para el académico de la Facea Ucsb, Andrés Ulloa, el IFE es una mala política pública porque no es focalizada, no distingue entre quienes sí necesitan la ayuda de los que no.

“Seguramente la deuda pública seguirá creciendo y el gasto fiscal superará el 45% del PIB, comprometiendo las condiciones crediticias del país y también a las generaciones futuras. Y no hay que olvidar los recursos que se deben tener para la reactivación. Es una medida populista, buena en lo

EJECUTIVO ASEGURA QUE LLEGARÁ A 15 MILLONES DE PERSONAS

# IFE Universal: quiénes, cuántos y efectos de esta nueva ayuda

Auxilia a las familias, pero preocupa el excesivo gasto fiscal, la presión inflacionaria y menor motivación al trabajo por entrega de bonos, todo lo cual atenta en contra del mercado laboral y la propia reactivación económica.

FOTO: CAROLINA ECHAGÜE M.

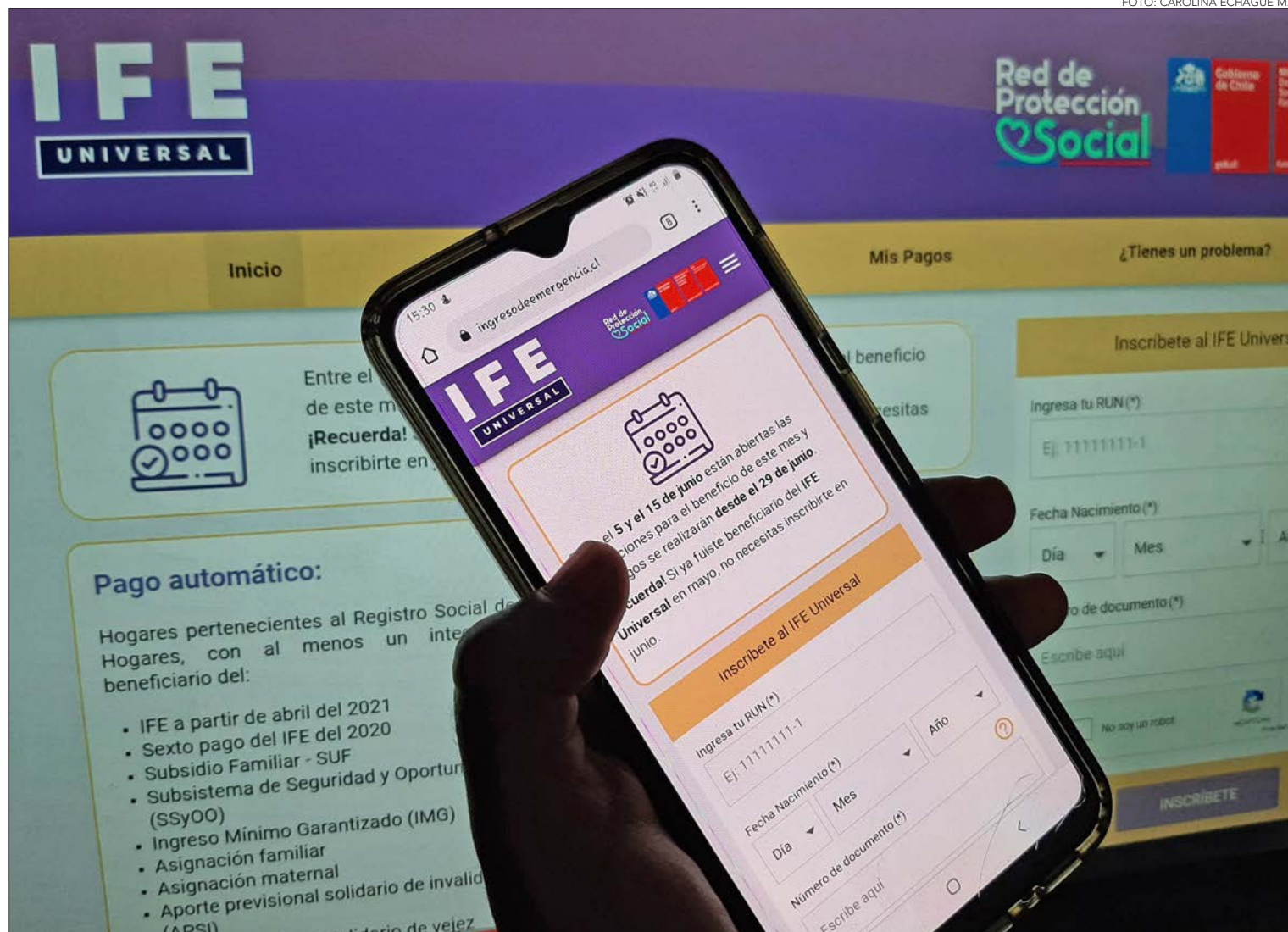

## Registro Social de Hogares

Para quienes hayan recibido IFE anteriores, habrá pago automático. Recién hoy podrán inscribirse nuevas personas al RSH, ya que ayer no era posible ingresar al sitio [oweb](http://oweb).

político, pero malo económicamente. Después serán otras las autoridades, y quién va a responder por esto”.

Y con este mayor gasto aumentará la inflación, apuntó Ulloa, afectando a los más pobres. Y además, advirtió, no crecerá la fuerza de trabajo, porque “muchos prefieren bonos” que trabajar, ralentizando la reactivación.

Efectivamente, el costo total de este nuevo IFE se va a situar en torno a los 10 mil millones de dólares, lo que para el director de Ingeniería Comercial y Programas Advance FEN

USS, Luis Felipe Slier, no es gratuita para ningún país, porque si bien va a servir para entregar ingresos a aquellas personas que no los tienen, también incentiva que las personas se queden en sus casas. “Debemos tener muy claro que la medida no es gratis, alguien paga y obviamente vamos a pagar todos los chilenos. Por plantear un ejemplo, podemos decir que este costo de 10 mil 342 millones de dólares equivale a construir 50 hospitales, es decir, lo que vamos a gastar en junio, julio, agosto y la mitad de septiembre va a significar 50 hospita-

les menos para nuestro país. Por otra parte, debemos reconocer que será un alivio para las familias que lo están pasando muy mal, pero también va a poner presión sobre el alza de los precios que ya hemos visto en el mercado. Me preocupa la presión inflacionaria porque tenemos un aumento en el consumo interno muy marcado y eso necesariamente se va a ir traduciendo en el aumento sostenido del nivel de precios.

**OPINIONES**

Twitter @DiarioConce  
contacto@diarioconcepcion.cl



## Economía & Negocios



### Dólar se posiciona sobre los \$715 y mercado expectante frente al IPC de Estados Unidos

El tipo de cambio inicia la semana con una jornada bajista, marcando mínimos de \$714, pero se mantiene sobre el piso de los \$715.

Las caídas de ayer en el dólar se acoplan a la actuación del dólar a nivel internacional, con un dollar index que corrige hoy tras las subidas que tuvo la semana pasada, posicionándose nuevamente bajo los 90,000 puntos.

A su vez, el cobre sube cerca de un 0,75% y finalmente utiliza la zona

\$4,47 - \$4,50 us\$/libra como soporte, tras positivos datos de exportaciones de cobre en Chile, que registra un importante aumento durante mayo con respecto al dato anterior. El metal rojo también reacciona a un aumento en las importaciones en China, aunque este dato se muestra levemente bajo lo esperado.

Uno de los factores que mantiene la atención del mercado, sostiene el estrategia de mercados de

XTB Latam, Sebastián Espinosa, es la expectación frente a los datos de IPC que se darán a conocer en el país norteamericano esta semana.

“El dólar de momento se posiciona sobre los \$715 y debemos estar atentos a este piso. Esta semana será clave para el mercado, ya que hoy se conocerá la decisión de tipos de interés en Chile, además del dato de IPC local, junto con China, que también complementará con el indicador IPP”.

FIRMADOS A CONTAR DEL PASADO 1º DE ABRIL DE 2021

# Atención empresas: abren subsidio al empleo para contratos nuevos

**Sobre 10 mil personas ya han postulado a este nuevo beneficio que se entrega directamente a los trabajadores con nuevos contratos de trabajo a partir del 1 de abril de 2021** explicó la autoridad gubernamental.

Equipo Economía y Negocios  
contacto@diarioconcepcion.cl

Un amplio llamado a informarse y usar nuevas ayudas estatales han hecho autoridades locales a empleadores y trabajadores para que postulen a las distintas líneas del Subsidio al Empleo, como una forma de apoyar e impulsar la recuperación de los puestos de trabajo que se perdieron durante la pandemia.

En el Biobío son más de 7 mil las empresas que se han acogido a las diferentes líneas de subsidio para dar continuidad laboral a los trabajadores, dijo la seremi del Trabajo, Sintia Leyton.

“Hacemos el llamado a que las empresas de los diversos rubros que forman parte de la economía en la región, puedan utilizar estos mecanismos de apoyo a la recuperación y creación de empleos accediendo al subsidio al empleo y los diversos beneficios que el estado ha dispuesto en este tiempo”.

Añadió que “Desde el ministerio del trabajo, seguimos enfrentando este desafío de recuperar los puestos de trabajo y creemos que las cifras de desempleo en el último trimestre comienzan a reflejar los es-

fuerzos del Gobierno por impulsar y apoyar la recuperación de los puestos de trabajo que se perdieron en el contexto de la crisis económica y de empleo por la pandemia, y también empiezan a mostrar los efectos de las medidas del control sanitario del Covid-19”.

#### Líneas Regresa y Contrata

Las líneas Regresa y Contrata, buscan incentivar el regreso de los trabajadores con contratos suspendidos bajo la Ley de Protección del Empleo, y también fomentar nuevas contrataciones.

El Subsidio al Nuevo Empleo, en tanto, se entrega directamente a los trabajadores que tengan un nuevo contrato de trabajo a partir del 1 de abril de 2021.

“De esta manera, estamos impulsando la empleabilidad y entregando apoyo tanto a la empresa que contrata, como a los trabajadores contratados directamente”, precisó la seremi Sintia Leyton.

#### Beneficiados en detalle

De acuerdo con las estadísticas al 31 de mayo, 7.075 empresas han postulado al Subsidio al Empleo, lo



FOTO: RAPHAEL SIERRA P

# 10.631

postulaciones una a la fecha el Nuevo Subsidio al Empleo, según última estadística disponible. Y a mayo, han sido 7.075 las empresas han postulado al subsidio, beneficiando a 4.306 trabajadores.

que ha beneficiado a 4.306 trabajadores que estaban con contratos suspendidos en virtud de la Ley de Protección del Empleo, en la línea Regresa, y 34.460 personas con nuevos contratos, acogidos a la línea Contrata.

El Subsidio al Nuevo Empleo, que llega directamente a los trabajadores, registra 10.631 postulaciones en la última estadística disponible.

#### OPINIONES

Twitter @DiarioConce  
contacto@diarioconcepcion.cl



## Economía & Negocios

GREMIO EXPUSO ANTE LA COMISIÓN DE VIVIENDA DE LA CÁMARA DE DIPUTADOS

# CChC alerta que quiebre de stock está impidiendo terminar proyectos sociales

La entidad lamentó que el daño es para micro y pequeñas empresas que constituyen el 80% de los socios. Minvu anunció la actualización de los itemizados de precios para proyectos subsidiados.

Equipo Economía y Negocios  
contacto@diarioconcepcion.cl

Un acuerdo político transversal sería la solución para el quiebre de stock que afecta al sector construcción, manifestó la presidenta de la CChC Concepción, Helen Martín, al exponer la "grave crisis" ante la Comisión de Vivienda, Desarrollo Urbano y Bienes Nacionales de la Cámara de Diputados.

La dirigente, quien fue la única representante de regiones del gremio, agregó que ésta es la única forma de solucionar los efectos del alza de precios y quiebre de stock de materiales que está perjudicando los procesos constructivos de empresas a nivel nacional, especialmente a las pequeñas y medianas, que representan el 80% de los socios de la entidad.

En este contexto, planteó que el fenómeno está afectando gravemente a los contratos que mantienen las empresas con el Gobierno y que, muchas de ellas, no han podido comenzar con las obras. Además, resaltó que también peligra la continuación y término de varios proyectos.

Detalló que en la región del Biobío el 68% de viviendas con subsidio DS 19 aún no inician su construcción y 3 mil del DS 49 están en espera de reasignación presupuestaria. Esto implica el retraso en soluciones habitacionales para 61 mil familias.

### Impacto en el empleo

Desde el gremio de la construcción de Concepción, lamentaron que otro de los efectos directos es la pérdida de empleo.

"En la región del Biobío son 25 mil los puestos de trabajo en riesgo por esta situación, lo que equivale al 50% de la masa laboral total de la región", señaló la dirigente.

Lo anterior, afirmó Martín, afecta directamente a las familias beneficiarias de los subsidios del Estado, como son los programas del Fondo Solidario de Elección de Vivienda (DS 49) y el Subsidio de Integración Social y Territorial (DS 19), que benefician a grupos vulnerables y emergentes.

Aseguró que esto es preocupante en un contexto de déficit habita-



FOTO: CAROLINA ECHAGÜE M.

cional del país y donde se registra un aumento de familias en campamentos y allegadas a nivel nacional.

Además, en la jornada participó el ministro de Vivienda y Urbanismo, Felipe Ward, y el subsecretario de esa cartera, Guillermo Rolando, quienes señalaron que comparten el diagnóstico y que esta semana presentarán medidas que ayuden a mejorar el actual escenario que golpea al rubro.

Ward adelantó que entre las ideas se propondrá una actualización en los itemizados de precios y en un aumento excepcional de subsidios para proyectos del Programa de Mejoramiento del Patrimonio Familiar DS 255 y del Programa de Mejoramiento de Viviendas y Barrios, DS 27.

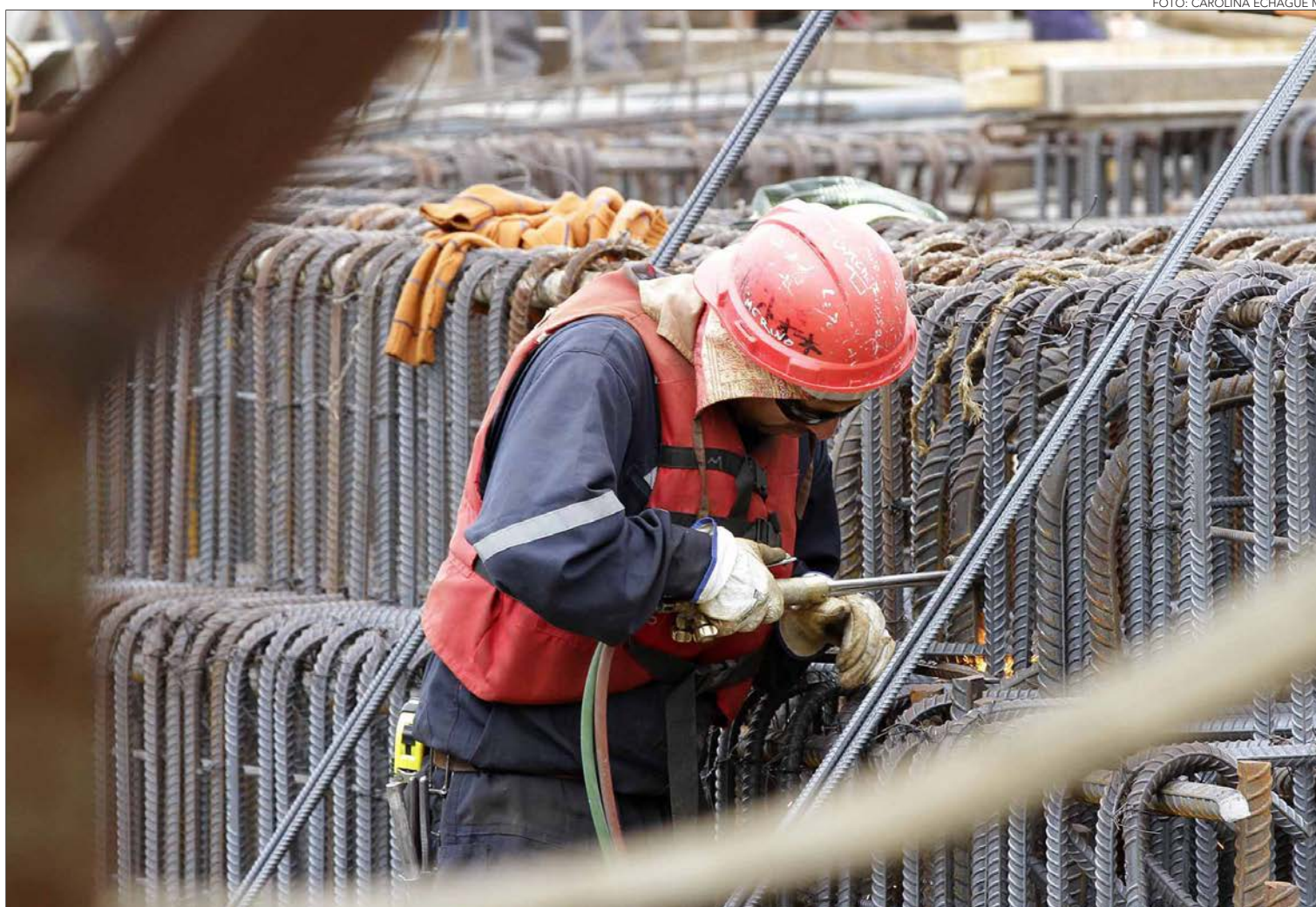
Según el ministerio son las obras de mejoramiento las que se han visto más afectadas por el impacto de la pandemia y no las obras de cons-

trucción, por lo que no ameritan aumento de recursos, estimó el subsecretario Rolando.

En cifras del Ministerio de Vivienda y Urbanismo (Minvu) en mayo de 2020 eran 36 mil 568 los proyectos de mejoramiento iniciados, los que durante el mismo mes de este año llegaron a 15 mil 260 a nivel nacional, mostrando una importante baja.

### Evaluación de medidas

Pese a ese análisis, los representantes de la CChC sostuvieron que la afectación es relevante en proyectos DS 49 y DS 19.

Para los primeros proponen reasignar fondos especiales a través del artículo 27 del Decreto Supremo 49 para el segundo semestre de este año.

En tanto, para el DS 19 plantean que se ajusten los precios de venta para familias vulnerables y emergentes en un 15%, que es el porcen-

taje de aumento de costos para esos proyectos.

Con todos estos argumentos los diputados solicitaron al Minvu una evaluación de las medidas propuestas.

El diputado Gonzalo Winter (CS), quien presidió la Comisión, señaló que se requiere una nueva sesión para evaluar si las medidas del Minvu están dando resultado. Para ello, quedó fijada una nueva sesión para el 23 de agosto.

### Voz de diputados

Asimismo, los legisladores acordaron solicitar al Minvu un análisis de las obras de los programas DS 49 y DS 19 que no podrían llegar a término y de proyectos que no se han adjudicado; petición impulsada por el diputado Osvaldo Urrutia (UDI). Esto, con el fin de tener una visión amplia de lo que ocurre con empresas a nivel nacional.

En ese sentido, el parlamentario Fidel Espinoza (PS) señaló que "esto sólo se soluciona con destinar mayores recursos" y dijo que "en el caso del DS 49 si no se entrega este tipo de soluciones las empresas ni siquiera se atreverán a evaluar los proyectos".

Por su parte, el diputado Sergio Bobadilla (UDI) pidió al ministro Ward acoger las propuestas del gremio, ya que es necesario "dar estabilidad laboral y recuperar los empleos perdidos".

Y René Manuel García (RN) señaló que es urgente buscar una fórmula para mejorar el abastecimiento de las empresas.

"El sector de la construcción no se puede detener, ya que es el motor de la actividad en el país y crucial en la generación de empleo".

### OPINIONES

Twitter @DiarioConce  
contacto@diarioconcepcion.cl



## Cultura & Espectáculos



## #MeQuedoEnCasa

**Jaime Aymerich, artista**

“Es momento para cuidarse, y en ese sentido quedarse en casa es un acto de conciencia con uno mismo y con los demás. Podemos comunicarnos con nuestros amigos y amigas por las plataformas virtuales hasta que todo pase”.

ESCRITOR PENQUISTA LANZÓ SU PRIMER LIBRO

# “Repíte conmigo”: el debut de un trabajador de las letras

El líder de González y Los Asistentes plasmó en un texto parte de su obra junto a la banda, pero también otros inéditos, algunos de ellos inspirados en el estallido social y la pandemia.

Ángel Rogel Álvarez  
angel.rogel@diarioconcepcion.cl

“Hace un par de años sentía la necesidad de hacer una publicación con los textos, ya tenían su madurez y estaban completamente terminados. Influyó un poco la pandemia en dar el espacio y tiempo necesarios para acometer la tarea junto a la editorial Pez Espiral y su editor Pablo Fante. En ese sentido el ambiente de amigos poetas y escritores (entre ellos, Raúl Zurita) influyó en tomar la decisión de publicar”.

La declaración anterior, es del escritor y rostro visible de González y Los Asistentes, Gonzalo Henríquez, quien de esta forma a “Repíte Conmigo”, el libro de poemas que lanzó hace muy poco, bajo la mencionada editorial, y que recoge parte del material ya musicalizado y publicado con la banda (aunque con algunos cambios), pero también se incluyen obras inéditas (“Estupidez”, por ejemplo).

Y, claro, alude Zurita, pues el último trabajo con la banda lo había realizado con el poeta. Pero lo de Henríquez tiene vuelo propio.

En efecto, y tal se menciona, la pandemia no solo le dio espacio para dedicarse a este proyecto u ordenarlo, también contribuyó a generar textos inspirados en ella (“Lineamientos estéticos”). Lo mismo

ocurrió con el estallido social (“La ciudad MMXX”, una notable reversión del “Poema 48” de Gonzalo Millán).

“La pandemia dio el espacio y tiempo en esa especie de frenazo que hubo, para releer, clasificar, ordenar los textos y la obra que estaba medio repartida en discos y archivos; permitió tener esa claridad para hacer una obra que tuviera sentido. Además, al final del libro hay una especie de firma del momento en los dos últimos textos. Allí quise poner como testimonio del momento en el que el libro fue editado, en ese sentido, el ruido ambiente de la situación pandémica, los términos técnicos, el lenguaje nuevo que fuimos conociendo, quise registrar de alguna forma y con eso cerrar la obra”, relató.

Se trata de un paso lógico para alguien, que desde distintas trincheras, ha intentado promover las letras, la palabra o distintas formas de



**GONZALO HENRÍQUEZ**  
también es reconocido por su trabajo junto a González y Los Asistentes.

FOTOS: GONZALO PLANET



expresión en torno al texto, primero, a través de la banda a que fines de los '90 popularizó el single “¿Qué pachó?”; y luego, como organizador del Festival Poesía y Música (PM).

“Era algo pendiente, si bien los textos estaban en los discos, porque las ediciones contaban con un brillo interior, creo que no tenían el espacio que les diera la importancia que realmente tienen. El libro, en ese sentido, viene a hacer justicia y a dar visibilidad a los textos porque los pone en su formato, podríamos decir, original”, contó Henríquez.

Y lo logra, por que el libro no es solo poesía, también hay una dedicación en el arte y diseño del mismo, como ya se advierte en su portada.

“Uno siempre está generando material, los procesos son en mi caso un poco más lentos en cuanto a estar realmente convencido de que una obra o un grupo de textos están terminados para publicar (...). El libro siempre me ha acompañado en la vida, primero como lector, después como formato para mi trabajo creativo y creo que mi obra tiene su lugar ahí”, comentó.

El libro se puede conseguir en la tienda de la editorial Libros del Pez Espiral y la tienda Fome del grupo Los Tres, ambas disponibles en internet.

### OPINIONES

Twitter @DiarioConce  
contacto@diarioconcepcion.cl



# Deportes



## #MeQuedoEnCasa

**Pablo de Torres, ex palista**

“Hay que tomar conciencia ante la situación que estamos viviendo, y por ello es muy importante quedarse en casa. Es necesario que hagamos todo lo que esté a nuestro alcance para frenar a este virus”.

CHILE RECIBE A BOLIVIA POR LAS CLASIFICATORIAS SUDAMERICANAS

# Sólo vale ganar para meterse de lleno en la pelea por Qatar

Ricardo Cárcamo Ulloa  
ricardo.carcamo@diarioconcepcion.cl

Una buena sensación dejó el debut de Martín Lasarte al frente de la selección chilena. Y es que por tercera vez en la historia la “Roja” rescató un punto en Argentina por eliminatorias mundialistas. Para ratificar ese buen comienzo, y que esa unidad cuente en su real dimensión, hoy Chile debe ganarle a Bolivia, en duelo que comenzará a las 21.30 horas en el estadio San Carlos de Apoquindo.

El propio Lasarte analizó ayer la previa del duelo, donde lo más destacado fue que descartó a Arturo Vidal. “Estamos hablando de un tema de salud y esto tiene que ser referenciado primeramente por tema sanitario. Desde ese punto de vista por un tema reglamentario no estaría en condiciones de poder participar. Eso es lo tenemos entendido por lo menos hasta hoy (ayer), no sabemos de algún cambio o modificación, pero hoy la situación es esa”, aseguró.

Sobre el duelo, “Machete” indicó que “lo que pasó en ese amistoso - su debut con la “Roja” fue un duelo contra Bolivia, donde ganó 2-1 en Rancagua- es una base. El fútbol tiene muchas alternancias, hay muy pocos equipos que hacen siempre lo mismo. Varía jugar de local o visita, si es un duelo oficial o amistoso. En nuestro caso, hay cosas en las que hemos hecho hincapié y buscaremos repetir”.

En ese sentido, agregó que “no creo que haya ideas únicas. Hay una base, pero existen variaciones. Además, tampoco veíamos a Argentina como invencible y ahora a Bolivia como un rival al que le vamos a ganar fácil. Se debe tener cautela, aunque sabemos que para ratificar ese punto logrado en la fecha anterior hay que ganar ahora. Tenemos claro que será un encuentro difícil, donde debemos estar 100% concentrados para lograr un buen resultado. Bolivia es una buena selección, con una idea, un planteamiento,

Tras el buen punto conseguido como visita ante Argentina, la “Roja” debe derrotar a los altiplánicos si quiere estar en el grupo de avanzada rumbo al Mundial 2022. Lasarte repetiría el once que jugó contra la albiceleste.



FOTO: ANFP / CARLOS PARRA ZAGAL

### Chile

### Bolivia

E. Mena		J. Meneses		J. Arce		D. Bejarano	
G. Maripán		Ch. Aránguiz		A. Sánchez		R. Ramallo	
G. Medel		E. Pulgar		E. Vargas		M. Martins	
M. Isla		P. Galdames		D. Bejarano		E. Flores	

Estadio: San Carlos de Apoquindo | Hora: 21.30 | Árbitro: Eber Aquino (PAR)

DT: Martín Lasarte

**El historial:**

En eliminatorias, se han medido en 14 ocasiones, con nueve triunfos para Chile. Con la “Roja” de local, la diferencia crece: han jugado siete veces, con seis victorias para la selección y un empate.

**Ojo con:**

Marcelo Martins es el goleador de las eliminatorias y viene de marcarle dos a Venezuela. Arturo Vidal no podrá estar disponible de acuerdo a lo señalado por Martín Lasarte.

DT: César Farías

to, saben qué quieren llevar a cabo. Tienen al goleador de las eliminatorias. Entonces, hay que partir de esa base, que será un encuentro muy complicado”.

Según lo que se ha visto en las prácticas, y ante la imposibilidad de contar con Arturo Vidal, Lasarte mantendrá el mismo once que salió contra Argentina.

### A ganar

En el caso de Bolivia, César Farías haría algunas modificaciones en medioterreno respecto al equipo que le ganó 3-1 a Venezuela la fecha pasada. El mediocampista Danny Bejarano indicó que “estamos contentos por el último resultado, era importante ganar. Los ánimos son otros. Se está trabajando muy bien, y vamos con una ilusión muy grande a Santiago a disputar el partido con Chile, con la mentalidad de ganar y obtener los tres puntos”.

### OPINIONES

Twitter @DiarioConcepcion  
contacto@diarioconcepcion.cl

**ELIMINATORIAS**  
COPA MUNDIAL DE LA FIFA QATAR 2022

**FECHA 8**

	VS	
8 JUN - 17:00 H / QUITO		
	VS	
8 JUN - 19:00 H / BARRANQUILLA		
	VS	
8 JUN - 18:30 H / CARACAS		
	VS	
8 JUN - 20:30 H / ASUNCIÓN		



## Deportes

7

Julio

Se dará inicio a la versión 2021 del Campeonato Sudamericano de Atletismo U 20 en Perú.

Samuel Esparza Muñoz  
samuel.esparza@diarioconcepcion.cl

Una nueva oportunidad para sumar puntos en sus respectivos rankings tuvieron los atletas locales, con lo que fue el segundo Torneo Preparatorio Regional Biobío 2021, llevado a cabo en el Estadio Ester Roa Rebolledo.

Deportistas pertenecientes a clubes de toda la Región se dieron cita en el principal coliseo deportivo del sur de Chile, para dar vida al certamen organizado por la Asociación Regional Atlética del Biobío, y validado en sus marcas por la federación chilena.

La competencia comprendió pruebas de pista en 200 metros planos, 800 metros planos y 1.500 metros planos en damas y varones U20 federados, quienes pudieron mejorar sus marcas de cara a los eventos más importantes del año, que tendrán como punto principal durante este semestre en el Sudamericano de la categoría que tendrá lugar en Perú a partir del 7 de julio y donde comparecerán 25 exponentes nacionales.

### Marcas que entusiasman

Varios motivos para celebrar tuvieron en la asociación regional de atletismo, sobre todo por la buenas marcas realizadas por los atletas en la instancia tal como destacó su presidenta, Mónica Fredes.

“Este fue un torneo para que los atletas U 20 también pudieran hacer marcas ya que se suspendió el Nacional de la categoría. Y tuvo un nivel espectacular, con tremendas marcas como la de Laura Acuña, que casi rompe su propio récord y ahora se va a Europa, o la de Brayan Jara, que está volviendo recién e igualmente estuvo excelente. El control fue mucho mejor que el anterior porque esta vez pudimos ocupar el estadio más temprano y completar todas las pruebas con cronometraje oficial, todas son marcas válidas”, sostuvo la dirigente.

“Estamos contentos, vamos ir viendo cómo se dan las cosas para hacer otro evento si fuese necesario, para que así los deportistas sigan hagan marcas. Los entrenadores quedaron muy conformes con los rendimientos y también con la gente que viene de atrás, chicos con



FOTOS: ASOCIACIÓN DEPORTIVA REGIONAL ATLÉTICA DEL BIO-BIO / JUAN PEDRO INOSTROZA

SEGUNDO TORNEO PREPARATORIO REGIONAL BIOBÍO 2021

# Dando nuevos pasos de cara al calendario que viene

El Estadio Ester Roa Rebolledo fue escenario del certamen de atletismo que reunió a deportistas de la Región, y que culminó con importantes marcas.



mucho talento. Estamos agradecidos por el estadio, porque la municipalidad nos apoyó con medallas, y porque el IND nos prestó el Foto-finish de última tecnología, que fue utilizado por nuestros jueces. Así es que quedamos muy contentos por los rendimientos y el nivel”, sentenció Fredes.

Entre los resultados más importantes de la jornada deportiva, resaltó el triunfo de Rafael Muñoz (Club Diamante de Coronel) en los 200 metros planos, con una marca de 22,97 segundos. En las damas, el triunfo fue para María Cecilia Muñoz (UBB), con 27,21 segundos.

El propio Rafael Muñoz se impuso también en los 800 metros planos deteniendo el cronómetro en 1 minuto 57”96, escoltado por Brayan Jara (Club Atlético de Los Ángeles) con 1’58”00 y Ricardo Castillo (Cadeu), con 2’02”68. En las mujeres,

### Sumando puntos que son valiosos

Dos controles se han realizado en el estadio Ester Roa, el último que sumó puntos para el ranking U20.

ganó Laura Acuña (Club Roberto Echeverría) gracias a una notable marca de 2’15”22.

Mientras que en los 1500 metros la victoria quedó en manos de Juan Manuel Quijada (Club Atlético Tres Runners), con un crono de 3’58”18. Por su parte, en las damas, el triunfo fue también para Laura Acuña, con 4’26”02, seguida de Alexandra Carrera e Ignacia Arévalo.

### OPINIONES

Twitter @DiarioConce  
contacto@diarioconcepcion.cl



## Deportes



FOTO: FEDERACIÓN CHILENA BASQUETBOL

PRESELECCIÓN CHILENA DE BÁSQUETBOL

# La Roja inicia nuevo proceso con dos figuras del Campanil

Samuel Esparza Muñoz  
samuel.esparza@diarioconcepcion.cl

La selección chilena de básquetbol comienza un nuevo proceso luego de la dolorosa eliminación de la Americup, que se produjo en febrero. Con ese fracaso ya en el pasado, el grupo dirigido por el entrenador, Cristián Santander, empieza a mirar el nuevo desafío que tiene por delante y que se traducirá en los Preclasificatorios americanos a la Copa del Mundo de Baloncesto Fiba 2023, los cuales se realizarán en nuestro país los días 13, 14 y 15 del mes de julio del presente año.

Para ello fue que el preparador nacional oficializó la pre-nómina que dará inicio al proceso y que integran 16 basquetbolistas, en una mezcla de exponentes que militan en el país y otros que lo hacen en diferentes ligas del exterior.

Dentro de quienes juegan el campeonato chileno, destacan dos nombres pertenecientes a las filas de la Universidad de Concepción. Se trata del base, Diego Silva y el alero, Carlos Laufer, que de esta manera mantienen vigente su vínculo con la 'Roja' y los extienden, luego de ser parte clave del anterior proceso.

### Talante de figura

Estos llamados obedecen directa-

**Diego Silva y Carlos Laufer integran la nómina de la federación que se alistará para el Preclasificatorio Fiba WC 2023 que se realizará en nuestro país.**

# 13

## Al 14 de julio

Se realizará en Chile el torneo preclasificatorio americano para la Copa del Mundo de Básquetbol 2023.

mente al alto nivel exhibido por ambos deportistas en el club auriciclo, donde se transformaron en los líderes de un equipo joven pero que, en el último tiempo, recibió refuerzos de la talla de Eduardo Marechal y Evandro Arteaga.

El caso de Diego Silva entusiasma en gran medida, porque da muestra de una evolución constante y que parece tener un techo aun desconocido.

Sobre esta convocatoria, el jugador se mostró complacido. "Siempre es lindo representar al país, esto habla bien del trabajo que uno hace y que se ve reflejado en el llamado. Estoy en una buena forma física, en alto nivel y espero seguir así para poder aportar a la selección", comenzó diciendo el jugador auriciclo.

En cuanto a sus objetivos para el proceso, Silva se mostró entusiasmado. "Queremos dejar a Chile lo mejor parado posible, venimos de una eliminación de Americup que no esperábamos, pero dimos vuelta la página, sabemos tenemos una linda opción para que Chile siga en el grupo mundial, somos locales y eso lo hace más entretenido aun. Esperamos prepararnos de la mejor forma en las concentraciones", cerró.

### OPINIONES

Twitter @DiarioConce  
contacto@diarioconcepcion.cl

## Mañana se realizará el sorteo de la Copa Chile

Tras un largo receso la Copa Chile se apresta a retomar la acción. La última edición fue la de 2019, que terminó en el verano de la temporada siguiente por la suspensión a causa del estallido social. Si bien en 2020 hubo intentos por jugarla, finalmente los recesos provocados por la pandemia no permitieron que el campeonato se insertara en el calendario. Mañana, en la sede de la Anfp, se llevará a cabo el sorteo de la versión 2021, que comenzará con duelos entre los elencos de Primera B y Segunda División.

Si bien no se han entregado muchos detalles, el formato para la primera etapa sería el mismo que se utilizó en la edición anterior: enfrentamientos a un partido, con los equipos de Segunda como locales en sus respectivas llaves. Y como el criterio geográfico es importante al momento del sorteo, es muy probable que haya un encuentro protagonizado por dos de estos tres equipos locales: Universidad de Concepción, Fernández Vial y Deportes Concepción.

### Tema Lautaro

Para el correcto desarrollo del sorteo, considerando que competirán los elencos de Primera B y Segunda al inicio, es clave que se resuelva la situación de Lautaro. La segunda sala del Tribunal de Disciplina de la Anfp aun no se pronuncia, y debería hacerlo má-

### Posibles cruces de equipos locales

Partirán los de Primera B contra los de Segunda, y el criterio geográfico pesará para definir las parejas.

ximo hoy para tener claridad sobre el cuadro.

En esa línea, lo que se resuelva será muy importante: cabe destacar que en la primera sala los de Buin fueron expulsados del fútbol profesional, y en caso que esa sentencia se mantenga el número de equipos en estas categorías será impar, pues sumarían 27: 15 en Primera B y 12 en Segunda. En ese escenario, habría que ver cómo se ordenan finalmente las parejas.

Además, otras de las posibilidades que podría producirse es que Fernández Vial, si tiene éxito su denuncia contra Lautaro, termine jugando en Primera B. Y en ese panorama, y tomando en cuenta que será importante el criterio geográfico para decidir los enfrentamientos, se podría dar un clásico ante Deportes Concepción en la primera fase.

La fecha de comienzo del certamen aún está por definirse, pero es probable que sea la próxima semana, tras el receso por las elecciones de este domingo.

FOTO: LUKAS JARA M.





# Entretención & Servicios

Santoral: Armando

EL TIEMPO

HOY **10/12**

MIÉRCOLES 7/15

JUEVES 6/16

VIERNES 5/18

LOS ÁNGELES 9/12

RANCAGUA 4/18

TALCA 6/15

SANTIAGO 5/20

CHILLÁN 9/13

ANGOL 11/14

TEMUCO 9/12

P. MONTT 9/13

## RADIACIÓN UV

RIESGO	TIME*	ÍNDICE
EXTREMO	10	11 o más
MUY ALTO	25	8 A 10
ALTO	30	6 A 7
MODERADO	45	3 A 5
BAJO	60 o más	0 A 2

\*Tiempo Máximo recomendado de exposición (minutos).

## PUZZLE

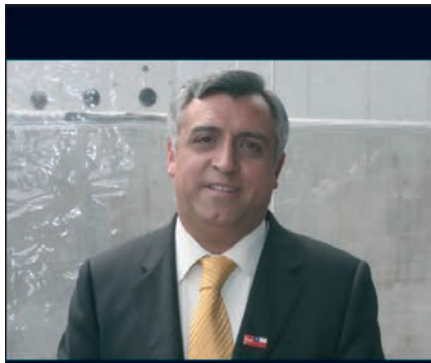

VACANTE	AVISTEN	MISTERIO	MONTON DE HIERBA	EXPECTORACION	CARO RADIO
SEVEROS				YUNQUE PEQUEÑO 50	PUNTO MORSE ENTRAÑAS
FARDO CEDERLOS					ETICA
ALFOMBRA CHICA	ESTE	LIAR	AZOE MEDIO PATO	SODIO	TIO DE USA EPILOGO
					ANGULO TEATRO JAPONES
				NEGACION ESTATUA RAPANUI	CIUDAD CALDEA CASI ECO
TRAIA ME PERTENECE			LAMBDA AMERITA	APLACA BAILE S/VOCAL	
RIBIO					CANOA FIN FOTO
RADON		PERMANECEN ARTICULO			
FIRMAMENTO			OIDO EN BOSTON VOCAL	CUATRO BORRACHERA AL REVES	
FACULTA				TESLA 2 DE 5	
PUNTO MORSE	RAYA MORSE	CONCIBEN PALOTE			

## TELÉFONOS

Ambulancias:	131
Bomberos:	132
Carabineros:	133
Investigaciones:	134
Fono Drogas:	135
Inf. Carabineros:	139
Fono Familia:	149
Inf. Toxicológica:	2- 635 3800
V. Intrafamiliar:	800 220040
Delitos Sexuales:	565 74 25
Defensa Civil:	697 16 70
Fono VTR:	600 800 9000
Fono Essbío:	600 33 11000
Fono CGE:	600 -777 7777

## FARMACIAS DE TURNO

<b>CONCEPCIÓN</b>	
Cruz Verde	Ahumada
• Barros Arana 854	• Av. Juan Bosco 501 (Atención durante las 24 horas)
<b>SAN PEDRO</b>	
Ahumada	
• Michimalonco 1120 (Atención durante las 24 horas)	
<b>CHIGUAYANTE</b>	
Cruz Verde	
• Manuel Rodríguez 925	
<b>TALCAHUANO</b>	
Portus	
• Las Lilas 16, los Cóndores	

## SUDOKUS

### FÁCIL

7		9	5	8				
					7	5		
2		5	9	1	4			8
6		3	4	9				7
5	9	8			1			6
1		7	8		6	9	5	3
9		2	6	4	3	8		
	7	1		5	8	3	6	9
		6			9		4	5

### MEDIO

	8	4						5
		7		5	4			
1		5						4
	3		5					1
8				3		2		6
	4		6			3	9	
7	5						1	2
4		2				6		
6			3	9			7	

### EXPERTO

7					1			
				2				6
	8	3					7	
4	5		8					
					4	1		9
8						4		
			2					7
	6		1	7			2	3
			3			6	5	