

## Gremios divididos ante feriados irrenunciables de este fin de semana

Al menos cuatro organizaciones del Biobío discrepan de la medida aprobada por el Congreso. Aunque también hay voces, entre ellas Corbiobío, que la califican como "necesaria".

ECONOMÍA&NEGOCIOS PÁG.9



FOTO: CAROLINA ECHAGÜE M.

## Galería Activa de Balmaceda Arte Joven abre temporada con la artista Vania Caro

Exposición virtual aborda retrospectiva de varios trabajos de la artista, desde el 2011, y que problematizan el concepto de territorio y la relación que se establece entre los habitantes y su entorno.

CULTURA&ESPECTÁCULOS PÁG.12

# Diario Concepción

Martes 11 de mayo de 2021, Región del Biobío, N°4714, año XIII

COMICIOS DE GOBERNADORES REGIONALES Y DE CONVENCIONALES CONSTITUYENTES

# Más de \$750 millones en aportes sumaron campañas

La mayoría corresponde a aportes bancarios y apoyo transversal de algunos empresarios.

Este fin de semana se desarrollará una de las elecciones más importantes de los últimos años, considerando que por primera

vez se elegirá por voto universal a la máxima autoridad de cada región y, junto con ella, a quienes serán los encargados de

redactar una nueva constitución, que reemplazará la del 80, una de las últimas herencias de la dictadura. En ese contexto, y

considerando la particular forma de campaña, en medio de la pandemia y el confinamiento, los recursos no han sido escasos.

Solo para la inédita elección de gobernadores se han entregado más de \$300 millones.

POLÍTICA PÁG.4



FOTO: CAROLINA ECHAGÜE M.

## Altas aglomeraciones marcan inicio de la Fase 2 en provincia penquista

Centro comerciales con masiva presencia de personas, largas filas en bancos y farmacias, marcaron el primer día de Transición en comunas como Concepción y Talcahuano. Autoridades insistieron en autocuidado para no retornar "a cuarentena".

CIUDAD PÁG.6



FOTO: JORGE LLEWELLYN VALDÉS

## Ante el nuevo líder de la "B" concluyó la racha goleadora de Universidad de Concepción

El Campanil venía convirtiendo tres goles por partido, pero en Valparaíso, donde Coquimbo Unido ofició de local, se encontró con una muralla.

DEPORTES PÁG.14

EDITORIAL: EL GRAN DESAFÍO DE LA CIUDADANÍA



## #FUE TENDENCIA

El presidente Sebastián Piñera anunció que el inicio del toque de queda de la jornada de este domingo, última jornada de elecciones, se retrasará hasta las 2:00 AM de la madrugada del lunes.

Es decir, el toque de queda correspondiente a la noche entre este domingo 16 y lunes 17, se extenderá por solo tres horas, entre las 2:00 y las 5:00 horas de la madrugada. Para los demás días el horario se mantendrá a las 21:00 horas.

El mandatario agregó que todo los ciudadanos podrán trasladarse a los locales de votación portando su cédula de identidad y Pasaporte Covid. Quienes deban trasladarse entre regiones, los permisos operarán desde 48 horas antes y hasta 48 horas después de las votaciones.

**Alejandro Navarro Brain**

@senadornavarro

“¡GRAVISIMO! Piñera dio anuncios sobre Toque de Queda y no hubo NADA sobre Ley de Feriado Irrenunciable del 15 y 16 Mayo que aún NO PROMULGA. Estamos a 5 días de la elección, y nada. #Piñera falta a su deber constitucional. Basta de generar problemas a la gente. #PromulgaLaLey”.

**Jaime Monjes @jaimemonjesf**

“Este domingo habrá un cambio en el horario de inicio del toque de queda. Esperemos que la elección y el proceso constituyente avance de la mejor manera”.

**Fernando Ulloa Galaz**

@UlloaG\_Fernando

“#Elecciones2021CL: Presidente Piñera anuncia que toque de queda entre el domingo 16 y lunes 17 de mayo, comenzará a las 2 AM. Lo anterior con el fin de facilitar el conteo de votos y retorno de los vocales de mesa a sus hogares”.

**Juan-Pablo Parra A.**

@jp\_Parra21

“Me llama la atención éste “fenómeno pasivo” que tenemos en Chile ante el toque de queda, en otros países la gente no aguanta tanta restricción”.

**Ale @alerociolopez**

“Hasta cuando durará el toque de queda en Chile? Se entiende la emergencia por la pandemia, pero ya llevamos más de UN AÑO con la medida. Tengo temor que esto llegue a ser la regla general. #toquedequeda @ministeriosalud @GobiernodeChile @sebastianpinera”.

## ENFOQUE

## La importancia de las vacunas en la salud de la ciudadanía

**DR. EGON CASANOVA MARTÍNEZ**  
Medicina Interna – Hematología  
Facultad de Ciencias Biológicas  
Universidad de Concepción



Desde la primera vacuna desarrollada en 1796 contra la viruela por Edward Jenner, médico británico, no hay dudas sobre la seguridad y efectividad de ellas como una herramienta de gran utilidad en el manejo de diferentes enfermedades.

Es importante señalar que existen tres generaciones de vacunas que se han ido desarrollando en el tiempo:

**Vacunas de primera generación**, que comprenden: A) vacunas que contienen el agente infeccioso vivo, pero atenuado, por

ejemplo, sarampión, viruela, varicela. B) vacunas que contienen microorganismos muertos o inactivados, como el virus de la influenza y poliomielitis.

**Vacunas de segunda generación**, que contienen partes o subunidades de los microorganismos unidos a péptidos o proteínas para inducir una respuesta inmune más potente. Ejemplos de estas son la vacuna Hib (Haemophilus influenza tipo B), contra el meningococo (meningitis), tifoidea o estreptococo (neumonía).

**Vacunas de tercera generación**, desarrolladas in vitro y perfeccionadas a partir de la mitad de la década de los 90, las cuales contienen ADN o ARN del agente infeccioso.

La vacuna Sinovac (China) — que genera entre un 51 a 70% de inmunidad después de la segunda dosis — es de primera generación.

Es decir, cuenta con el virus completo, pero muerto.

Pfizer (USA y Alemania) — que genera un 95% de inmunidad con la segunda dosis — corresponde a una vacuna de tipo ARN mensajero (mARN) por lo que se trata de una vacuna de tercera generación.

Del punto de vista molecular, la vacuna Sinovac genera anticuerpos contra un número mayor de antígenos o partes del virus. En tanto que la Pfizer genera anticuerpos dirigidos contra regiones específicas del spike o punta del virus, que es la parte que se adhiere para penetrar a las células.

Es importante que la ciudadanía tome conciencia de la extraordinaria utilidad que las vacunas han tenido en controlar enfermedades desde hace tres siglos y asuma una decisión responsable en esta lucha contra la pandemia que nos aqueja en estos momentos.

## DIÁLOGO CONSTITUYENTE

La historia del Tribunal Constitucional en Chile suele vincularse directamente a la reforma constitucional del año 1970. Prueba de ello es que el actual Tribunal Constitucional festejara a inicios del año pasado sus 50 años de existencia (1970-2020), uniendo su historia a la anterior, generando la idea de una línea de continuidad.

En realidad esta trazabilidad histórica, de alguna manera, omite primeramente que la dictadura militar interrumpió el funcionamiento y luego disolvió el Tribunal Constitucional, en noviembre de 1973.

Por otra parte, esta celebración no revela las profundas diferencias en la composición, las atribuciones y, sobre todo, la trayectoria del primer Tribunal Constitucional —el de la reforma de 1970— con el instaurado posteriormente en la Constitución Política de la Dictadura; y que, en su esencia, continúa hasta el día de hoy.

La labor para la cual había sido diseñado en el gobierno del Presidente Frei Montalva, e instalado con posterioridad en el gobierno del Presidente Allende, fue el de ser un agente que facilitara la resolución de disputas al interior de la institucionalidad política y que impulsara el desarrollo del sistema político y el

## Tribunal Constitucional: (Dis) Continuidad histórica

**DRA. AMAYA ÁLVEZ**  
Candidata a constituyente por el Distrito 20.

**PAULINA VELOSO**  
abogada y académica chilena.



Espacio de intercambio democrático de opiniones sobre el proceso constituyente. Envíanos tu columna a [contacto@diarioconcepcion.cl](mailto:contacto@diarioconcepcion.cl)

régimen democrático.

La carta de 1980, en cambio, le imprimió al Tribunal Constitucional un perfil radicalmente distinto, estableciendo figuras impensadas en las atribuciones del TC del 70, como el control obligatorio de ciertas normativas, incluso sin requerimiento previo, como el caso de las “leyes orgánicas constitucionales”.

Sus diversas atribuciones; la distinta designación de sus integrantes; sus fallos, en muchas oportunidades con fuerte inspiración política; son diferencias que no permiten esa lí-

nea continua entre el Tribunal de 1970 y el de 1980.

Cualquiera sea la decisión en la Convención Constitucional sobre si se establecerá un Tribunal Constitucional como un órgano constitucional; o bien que sin establecer una institución propiamente tal, se estableciera un examen de constitucionalidad radicado en la Corte Suprema; y cualquiera sean las atribuciones así como las designaciones de sus integrantes, debe dibujarse en el nuevo texto constitucional un examen de constitucionalidad

de tal modo que ayude en los procesos democráticos y que pueda gozar en el largo plazo de un prestigio y una legitimidad dado por sus resoluciones.

Es cierto que tal tarea no es fácil, considerando que el examen de un texto legal a la luz de la Constitución Política —que obviamente sólo usa palabras—, no es un asunto que lleve naturalmente —y de modo directo— a una y sólo una solución jurídica. Son múltiples las razones que llevan a esta conclusión de realismo, ligadas principalmente a que la tarea hermenéutica no tiene normalmente una sola respuesta correcta; y que por regla general resulta difícil o quizás a veces imposible encontrar en el espacio jurídico dicha solución única e incontestable.

Esperamos que además de nuestra propia experiencia constitucional, también sea ilustrativa la de aquellos países que han radicado los exámenes de constitucionalidad en organismos especializados; y que, al mismo tiempo, se han preocupado de generar los remedios o mecanismos para evitar que aquellos puedan ser vistos en el largo plazo como anti democráticos por sus decisiones; y que finalmente puedan erodir la legitimidad de dicho Tribunal.

Las palabras vuelan, lo escrito permanece

**EDITORIAL**

Luego de estar nueve semanas en cuarentena total, varias de las comunas más grandes de la provincia de Concepción, entre ellas la capital regional y Talcahuano, ayer salieron finalmente del confinamiento total (Los Ángeles está en Fase 1 desde el 29 de febrero). Y las primeras imágenes, más allá de cualquier justificación, fueron preocupantes para las autoridades de Salud. En efecto, el seremi de Salud, Héctor Muñoz, fue más allá en la recomendación. “Se vio una gran cantidad de personas que se movilizaron a diferentes partes. Algunos lugares, parecían Fase 3 o 4 y eso no puede ser. Se tiene que respetar la transición, ya que, si no nos cuidamos, volveremos a cuarentena”, dijo.

Hace solo una semana, y en vísperas del Día de la Madre, que el comercio celebró el domingo recién pasado, muchos se sorprendieron con las imágenes de televisión provenientes de los grandes centros comerciales de Santiago, con la masiva concurrencia de personas, apuradas por la búsqueda de un regalo. Lamentablemente, no debió pasar mucho tiempo, para que el escenario se repitiera en los centros de Concepción y Talcahuano, principalmente. Y eso que no hubo una fecha festiva de por medio. Claro, no solo en los centros comerciales se vio alta concurrencia, sino también en bancos y farmacias, lo que, quizás, es un indicador de los efectos que ha generado la pandemia.

# El gran desafío de la ciudadanía



**Ad portas de uno de los procesos electorales más importantes de los últimos años, y a pocos días de salir de una larga cuarentena, tenemos el desafío de seguir haciendo historia.**

Pero más allá de ello, el haber salido del confinamiento total, implica un importante desafío de cara a los comicios de este sábado y domingo, donde nuestro país y la Región, siempre ha tenido comportamientos ejemplares. Sin ir más lejos, el plebiscito realizado en octubre del año pasado, que significó el contundente triunfo del Apruebo y de la Convención Constitucional, fue la elección más concurrida desde que el voto es voluntario.

Sin embargo, no es menos cierto que esas masas de personas celebrando en distintos puntos de la capital regional, como si no estuviéramos en medio un escenario pandémico (piscinazos en las piletas de Paicavía con Los Carrera, incluidos), son igual de recordables que los numerosos ciudadanos que concurrieron a las urnas.

Ad portas de uno de los procesos electorales más importantes de los últimos años, y a pocos días de salir de una larga cuarentena, los ciudadanos de la Región tenemos el desafío de seguir haciendo historia y si esta es positiva, mucho mejor.

**CARTAS**

**Pacientes impacientes**

Señora Directora:

En Chile se está dando una situación realmente preocupante. Mientras los indicadores Covid tienden a mejorar, el porcentaje de población vacunada aumenta y el foco continúa centrado en discusiones políticas y partidarias, se sigue incrementando otra pandemia, incluso peor que la que ocupa todos los diarios. Me refiero a las listas de espera en salud.

Si la situación sanitaria y las brechas de acceso ya eran críticas antes del coronavirus, los más de 12 meses sometidos a esta enfermedad han generado un aumento sin precedentes en el número de personas que está totalmente impedida de acceder a atención médica de calidad, lo cual deriva en sufrimiento innecesario, enfermedades evitables y muertes prematuras.

Si a nivel internacional la OMS ha catalogado a las tecnologías aplicadas en salud como una poderosa herramienta que contribuye a trabajar de manera más eficiente, efectiva y proporcionar un mayor acceso a los servicios de salud para las personas, ¿por qué en Chile nuestras autoridades pare-

cen no tomar atención a eso? De hecho, nos estamos quedando atrás pues en el mundo la llamada “salud digital” se ha desarrollado a nivel exponencial, con ingresos que aumentarán de US\$350.000 millones en 2019 a US\$600.000 millones en 2024.

Mientras nuestro país siga buscando soluciones clásicas, y no se atreva a dar el salto invirtiendo en soluciones de vanguardia que prometen mejorar la ya conocida telemedicina y aumentar significativamente el alcance y la frecuencia de las atenciones a sectores más vulnerables, seguiremos estancados en una problemática sin fin que, de seguro, ni después de esta ni de ninguna elección va a mejorar. Cambiemos la mirada, pensemos en nuevas ideas, porque nuestros pacientes no sólo están enfermos, sino también muy impacientes

*David Batikoff, fundador de Contagiamos Salud.*

**Más mujeres en la alta dirección**

Señora Directora:

La presencia de mujeres en directorios de empresas del Ipsa llega a un 14%, ¡lo que corresponde a

la participación más alta de la historia!

Esta noticia no puede sino alegrarnos porque supone un paso para acortar la brecha de género en las corporaciones. No olvidemos que en 2020 esta cifra era 9,4%, según un estudio del Centro de Gobierno Corporativo y Sociedad del ESE Business School de la Universidad de los Andes. Sin embargo, la participación sigue siendo muy baja en comparación con países desarrollados, donde la cifra va desde un 28% en EE. UU. a un 45% en Francia, por ejemplo.

El liderazgo femenino, entre otras cualidades, se caracteriza por la colaboración, la innovación, la empatía y la inclusión, características muy necesarias para el presente de las organizaciones. Por eso, confío en que estas decisiones permitan que cambiemos antiguos paradigmas y no veamos a la mujer en la alta dirección como una cuestión solo de cuotas o de reputación corporativa, sino como el aporte real y necesario que somos para las empresas.

*Marcela San Vicente, socia de la consultora laboral Dinámicas Humanas.*

**CLASES Y EMOCIONALIDAD**



Envíe sus cartas, con una extensión máxima de 1.400 caracteres, con espacios vía email a:

- ◆ contacto@diarioconcepcion.cl
- ◆ Cochrane 1102, Concepción

La correspondencia debe consignar claramente la identidad del remitente y su número de teléfono.

Hacemos presente que el diario no puede constatar fehacientemente la identidad del autor de la correspondencia y reproduce la indicada por éste, deslindando ulterior responsabilidad.

La Dirección se reserva el derecho de seleccionar, extraer, resumir y titular las cartas recibidas, sin explicación alguna y evitando cualquier discusión con el remitente.

# Política



## #MeQuedoEnCasa

**Roberto Toledo, periodista**

“Si bien la campaña de vacunación ha avanzado y algunas comunas del país también han experimentado avances en el Plan Paso a Paso, hay que considerar que el virus sigue entre nosotros, por eso no hay que olvidar la mascarilla, el alcohol gel y la distancia física”.

ESTE FIN DE SEMANA SE DESARROLLARÁN LOS COMICIOS

# Las candidaturas que lideran los aportes la actual campaña electoral

Casi \$750 millones suman en total las candidaturas a constituyentes y gobernadores en el Biobío, la mayoría de los aportes provienen de créditos bancarios o ingresos propios, además de empresarios.

**Marcelo Castro Bustamante**  
marcelo.castro@diarioconcepcion.cl

En tierra derecha entraron los particulares comicios de esta primera parte del año. Particulares debido a la forma en cómo se realizaron en Biobío, con la mayoría de las comunas en cuarentena total. Además, como se recordará, la modificación del calendario electoral obligó a los postulantes a repensar sus campañas.

Claro, se agregó un mes más de contienda, pero ello implicó suspender algunos días para realizar terreno. Eso sí, tenían que seguir con los gastos ya adquiridos como pagos al personal o de arriendos de sedes, entre otros. Durante ese periodo tampoco pudieron recibir aportes, pero que los hubo, los hubo.

Una de las candidaturas que mayor apoyo concita en términos monetarios es la de convencionales constituyentes, puesto que serán quienes construirán la nueva carta fundamental que tendrá el país.

En el Distrito 20, que agrupa a las comunas de la provincia de Concepción, excepto Lota, se han reunido \$253 millones.

La candidatura que suma la mayoría estas donaciones es la de Rocío Cantuarias (Indep-Evo) la que tiene \$63,7 millones. Del total, \$21,5 corresponden a aportes propios y otros \$6 millones son de Evópoli.

Mientras que las donaciones por parte de empresarios, destacan los de su propia familia, quienes han aportado \$5 millones. También la familia Álvarez, dueños del Sanatorio Alemán y Buses Hualpén, que alcanzan \$3,5 millones.

Sergio Escobar, gerente de la automotora del mismo nombre, entregó \$7 millones y el presidente de la Sofofa, Bernardo Larraín, \$1,5 millones.

En el Distrito 21, los aportes los lidera el Evopoli Ítalo Zunino, con \$62,4 millones, la mayoría de ellos (\$52 millones) corresponden a cré-

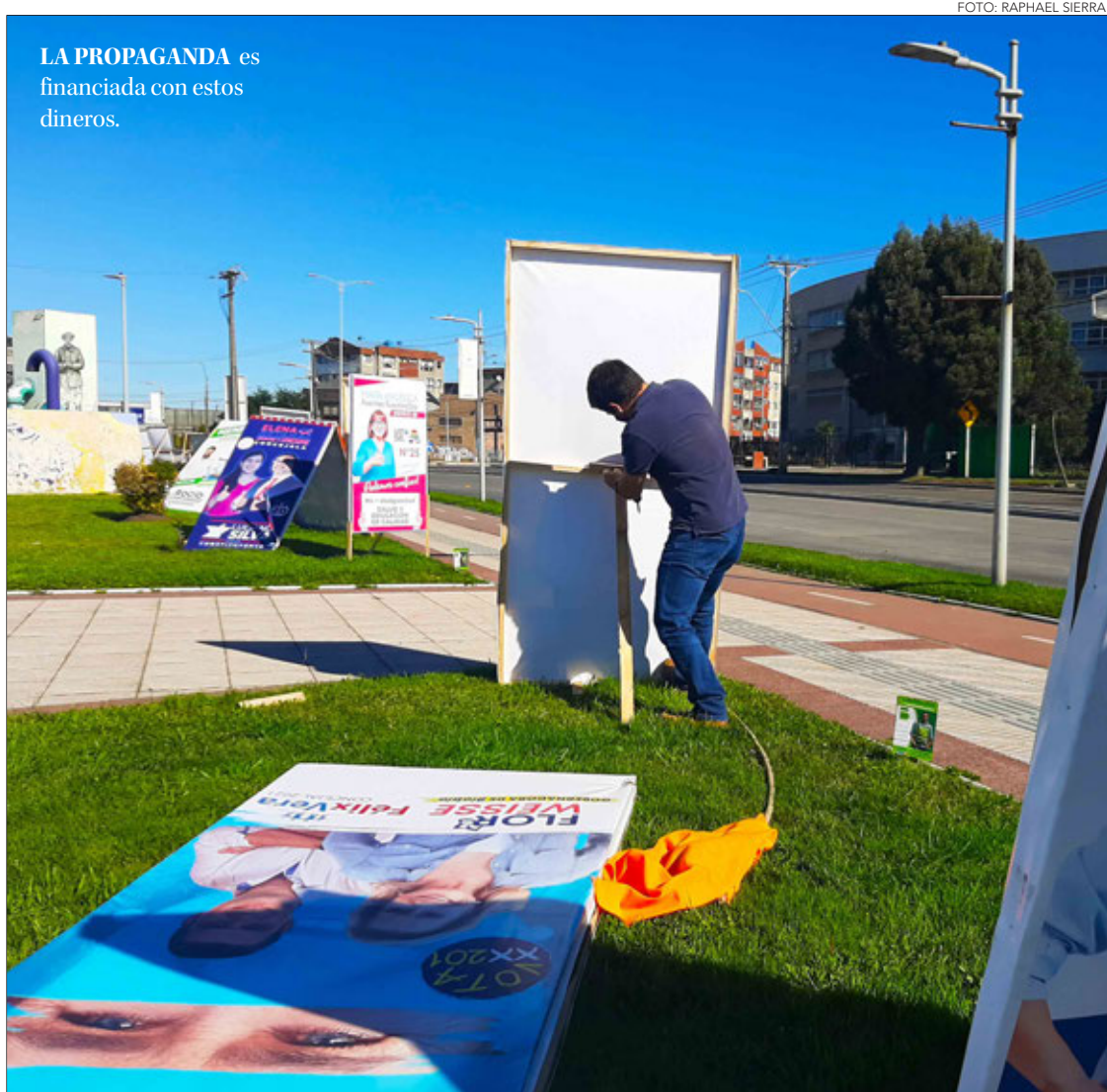

LA PROPAGANDA es financiada con estos dineros.

FOTO: RAPHAEL SIERRA P.

## Aportes a constituyentes indígenas

Los candidatos a la Convención Constitucional por escaños indígenas también han recibido aportes a través del Servicio Electoral (Servel).

Los postulantes inscritos en la región del Biobío suman poco más de \$16 millones y quien lidera los aportes, con la mitad de ellos, es quien ofició de vocero durante la discusión por los escaños reservados, el ex alcalde de Tirúa, Adolfo Millabur, con \$8,8 millones.

Entre quienes han aportado a su campaña se encuentran el exministro y el senador DC por La Araucanía, Francisco Huenchumilla, con \$300.000 y el consultor en comunicaciones y el licenciado en Historia, Enzo Abbagliati, con \$50.000.

A Millabur le sigue Santo Reinao con \$3,7 millones. Entre sus donadores se encuentran el receptor judicial de Curanilahue, Renato Sanhueza, con \$1,8 millones; y el presidente de la CPC, Juan Sutil, con un millón de pesos.

Cierra la lista con los mayores aportes, Natividad Llanquileo, con \$2,2 millones. Entre quienes han entregado aportes a su campaña se encuentran el abogado y académico de la Universidad de Chile, Salvador Millaqueo y el académico de la Universidad Católica de Temuco, Fabien Le Bonniec. Ambos con \$150.000 cada uno.

Para estos comicios existe un suplente en caso que por un tema de paridad no deba ir el titular.

# \$300 millones

suman los aportes a las campañas a gobernadores regionales.

# \$253 millones

han recibido en donaciones los candidatos a la Convención Constitucional por el Distrito 20.

ditos bancarios, además de donaciones de Bernardo Larraín (\$2 millones) y Enrique Elsaca (\$8 millones).

### Gobernadores

En el caso de los gobernadores, son dos los candidatos que lideran los aportes de campaña: Flor Weisse (UDI) y Rodrigo Díaz (Indep.).

La primera lleva un acumulado de \$147,2 millones, en su mayoría corresponde a un crédito bancario por \$100 millones y aportes del partido.

Díaz tiene \$69 millones, de ellos, \$45 son aportes propios y créditos bancarios. A lo que se suman aportes de personeros como el presidente de la Sofofa, Bernardo Larraín (\$2 millones); Claudia Prus-sing, esposa de Andrés Arriagada, presidente de Aitúe, con \$3 millones. También está el ex subsecretario de Hacienda y militante DC, Alejandro Micco (\$250.000).

En personas ligadas a la política también está la ex subsecretaria de Justicia del gobierno de Patricio Aylwin, Martita Worner, con un millón de pesos.

### OPINIONES

Twitter @DiarioConce  
contacto@diarioconcepcion.cl

## Política

FOTO: RAPHAEL SIERRA P.



DE 8 A 18 HORAS será el horario de funcionamiento de las mesas.

# Elección pospone hora del toque de queda

A raíz de las elecciones de este fin de semana, habrá modificaciones en el horario del toque de queda que rige al país por la emergencia sanitaria que afecta al país.

De acuerdo a lo anunciado por el Presidente, Sebastián Piñera, el día domingo, la medida comenzará a regir a las 02 horas, mientras que el sábado seguirá a las 21 horas. Lo anterior, permitirá el traslado de los vocales de

### Horario especial

Entre 14 y 18 horas podrán votar en forma preferencial adultos mayores, enfermos crónicos y embarazadas.

mesa y todas las personas que participarán en el proceso de forma adecuada.

Se estableció que las personas que se deban trasladar entre regiones para emitir su sufragio, podrán hacerlo con 48 horas de anticipación y respaldados con los datos del Servel y el pasaporte sanitario C19. Mientras que los adultos mayores, las mujeres embarazadas y los enfermos crónicos tendrán un trato preferencial y contarán con un horario especial entre las 14 y las 18 horas.

TAMBIÉN RECORRERÁ LA REGIÓN DE ÑUBLE

# Paula Narvaéz cerrará campaña municipal de cartas socialistas

La precandidata presidencial llegará al Gran Concepción y encabezará actividades en las comunas donde la tienda apuesta a ganar el sillón alcaldicio.

Marcelo Castro Bustamante  
marcelo.castro@diarioconcepcion.cl

La carrera municipal se está desarrollando con todas las armas posibles en las distintas comunas de la Región del Biobío.

Y los candidatos están jugando todas las cartas posibles y si entre esas se encuentra recurrir a los presidenciables, la opción por supuesto que será utilizada.

Esa es la estrategia que aplicará el este miércoles en el Partido Socialista (PS) en dos territorios que han sido considerados como claves al interior de la tienda: Chiguayante y Talcahuano.

A ambas comunas arribará durante la tarde de ese día, la precandidata presidencial del partido, Paula Narvaéz, quien participará en los cierres de campañas de Antonio Rivas y Eduardo Saavedra.

Narvaéz llegará a las 15:30 al ex-rento de Machasa, en Chiguayante, para acompañar al actual jefe comunal. Antonio Rivas, que busca su tercer periodo. "Esperamos cartillar en algunos sectores, para que mis vecinos conozcan en persona a esta gran mujer. Para nosotros es muy grato que ella nos acompañe, porque tiene grandes atributos que la erigen como nuestra candidata presidencial", comentó Rivas.

Después irá hasta Talcahuano para acompañar al concejal, Eduardo Saavedra. "Han sido semanas muy intensas y este tipo de apoyos nos traen la energía para finalizar en alto y llegar al fin de semana de la mejor manera. En Talcahuano se juegan muchas cosas, es el único al-

SE TRATA de la primera visita de la candidata socialista a la Región.



270

militantes del PS participaron en un encuentro virtual con Narvaéz hace algunas semanas.

calde en ejercicio de Gobierno y sabemos que podemos ganar con el apoyo de la gente", indicó el edil.

El presidente regional del PS, Patricio Fierro, indicó que "nuestra candidata presidencial estará la tarde del miércoles en el Gran Concepción, tras una visita a Ñuble. La visita busca entregar el respaldo a dos candidatos alcaldes en la re-

gión y reforzar su postulación presidencial de cara a las primarias".

Paula Narvaéz ya ha sostenido encuentros virtuales con la militancia local, los que han tenido una convocatoria cercana a las 270 personas.

### OPINIONES

Twitter @DiarioConce  
contacto@diarioconcepcion.cl

FOTO: ALEJANDRO NAVARRO



## Navarro pide promulgar ley de feriado irrenunciable

A cuatro días de las elecciones, el senador Alejandro Navarro (PRO) abogó por la promulgación de la ley que entrega un feriado irrenunciable para esa fecha.

De acuerdo al parlamentario, "el 6 de mayo el Congreso despachó a La Moneda el proyecto de ley que establece feriado irrenunciable el 15 y 16 de mayo. Restan cinco días para las elecciones y el gobierno del Presidente Piñera aun no promulga la ley. Nos parece de extrema gravedad este retraso, pues cabe recordar, que en el tercer retiro el gobierno demostró que tiene la facultad y Piñera lo promulgó al día siguiente".

Navarro manifestó que la promulgación de la ley beneficiaría a un millón cien mil trabajadores dependientes del comercio.

"Yo no sé qué esperan. Esta es una ley de la República y lo que hace es efectivamente cuidar a la gente. El aforo del Costanera Center es de once mil personas. Queremos que la gente vaya a votar y aproveche de estar en familia. Que no haya mayor movilidad para que haya menos contagios", indicó el congresista del Biobío.

## Ciudad

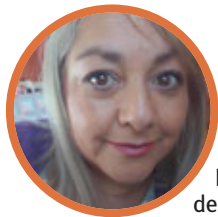

## #MeQuedoEnCasa

**Paola Bustos, secretaria**

“Me quedo en casa, porque la vida es hermosa y quiero vivirla, me cuidó para lograr ese propósito! Además tuve Covid-19, a pesar de haberme cuidado muchísimo, la pasé mal y por mí e hijos debo quedarme en mi hogar, porque no puedo volver a enfermarme, sufrí demasiado”.

# 395

## contagios

nuevos presentó la Región del Biobío en el último informe entregado por la Seremi de Salud.

Mauro Álvarez S.  
mauricio.alvarez@diarioconcepcion.cl

El reproche con el cual muchos penquistas miraban el colapso y las largas filas en malls y tiendas comerciales de Santiago hace una semana, se repitió ayer en el Gran Concepción al iniciarse la Fase 2.

Largas filas para entrar al mall Plaza Trébol, las que se repitieron en su interior, al igual que sus pares del Centro y Costanera, ocurrió en los centros de Concepción y Talcahuano, donde las cadenas de retail, desde el inicio de la mañana prestaron aglomeraciones, evidencias que quedaron registradas por los mismos usuarios en redes sociales.

“Se vio una gran cantidad de personas que se movilizaron a diferentes partes, entre ellos, malls y bancos. Algunos lugares, parecían Fase 3 o 4 y eso no puede ser. Se tiene que respetar la transición, ya que, si no nos cuidamos, volveremos a cuarentena”, sentenció el seremi de Salud, Héctor Muñoz.

### Trabajo colaborativo

En el caso de Plaza Trébol, “tuvimos puntos fijos, como también en el centro donde se desplegaron equipos de fiscalización, para que se respeten los aforos, no sólo en los totales, sino que también los específicos dentro de las tiendas”, aclaró Muñoz.

Trabajo colaborativo que se está llevando a cabo junto a los municipios y la gobernación provincial, “porque ellos son los responsables de controlar el comercio ambulante, que aumenta las aglomeraciones”, dijo la autoridad sanitaria.

Muñoz realizó un llamado a las personas a que colaboren y no acu-

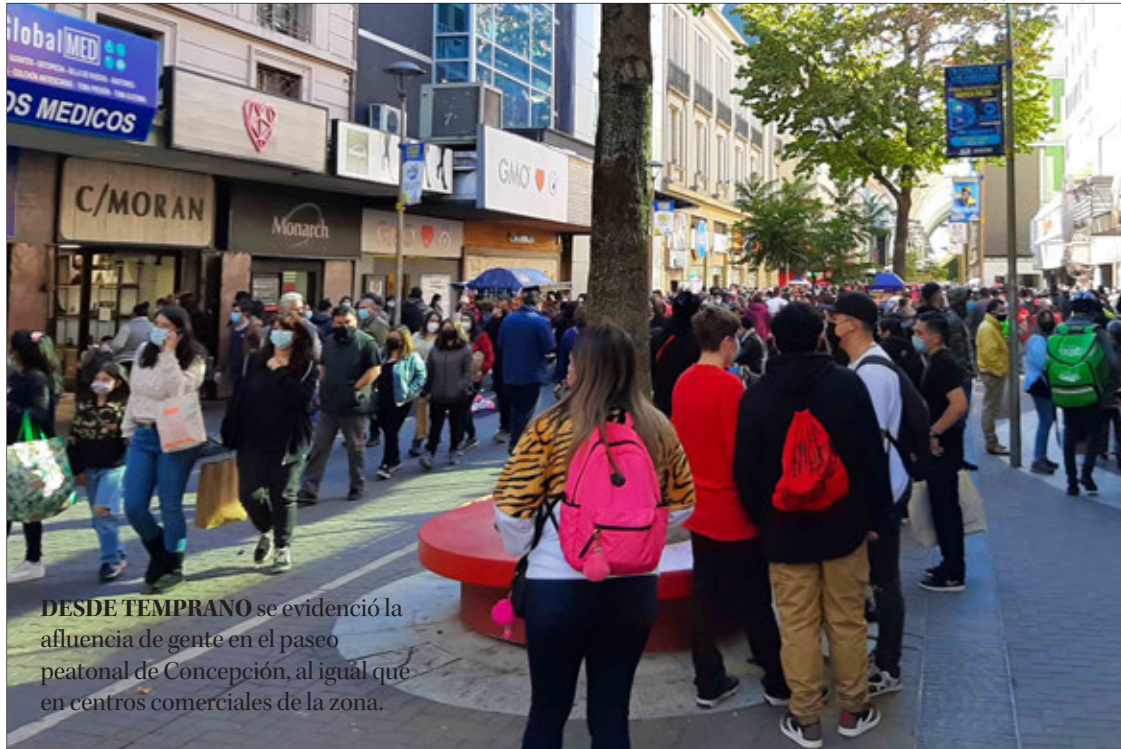

DESDE TEMPRANO se evidenció la afluencia de gente en el paseo peatonal de Concepción, al igual que en centros comerciales de la zona.

LARGAS FILAS EN CENTROS COMERCIALES

# Altas aglomeraciones marcan inicio de Fase 2 en Gran Concepción

Seremis de Salud y Gobierno llamaron a respetar los aforos, para evitar un descontrol en los contagios, que hagan retroceder a cuarentena. Arauco, Lota y Coronel avanzarán a Transición a partir del jueves y Lebu a Preparación.

dan en masa a los centros comerciales, ya que también hay que cuidar que no haya brotes laborales, dentro de estos lugares de trabajo.

Palabras que complementó la seremi de Gobierno, Francesca Parodi, quien indicó que “si no somos conscientes y contamos con la complicitad de las personas en el avance del Paso a Paso, será un oasis en el desierto, no queremos un descontrol y la evolución tiene directa relación con la responsabilidad de los ciudadanos y las fiscalizaciones que llevaremos a cabo”.

La subsecretaria de Salud Pública, Paula Daza, dio a conocer que a partir del jueves 13 a las 05 horas, avanzan a Fase 2, las comunas de Arauco, Lota y Coronel; y avanza a Preparación (Fase 3), la comuna de Lebu.

### Nuevos avances

“En el caso de las comunas que avanzan a Fase 2, es porque vimos una estabilización, están sobre los 200 casos de tasa de incidencia, ha ido bajando la positividad, eso es importante reiterarlo. También es

## Ocupación de camas UCI en la zona no permite descomplejizar

El último informe entregado por el Minsal dio cuenta de 395 nuevos contagios al 9 de mayo de 2021, con 11.736 acumulados y 2.930 activos.

Siendo nuevamente Los Ángeles la que presenta la mayor cantidad de activos, con 580; seguida de Concepción (285); y Coronel (205).

Respecto a los fallecidos, la cifra llegó a los 1.939 confirmados por Covid-19, validados por el Deis, en base a información del Registro Civil e Identificación.

### Camas críticas

En cuanto a camas UCI, existe un 11% de disponibilidad, es decir 36 de 316 se encuentran libres, sin embargo, pese a las bajas en los contagios, aún no se descomplejizarán camas en la Región, explicó el coordinador de Redes Asistenciales de la Macro Zona, Carlos Vera.

“Seguimos manteniendo la demanda en la red, de pacientes que vienen de arrastre, aún tenemos pacientes contagiados de Covid-19. Tenemos 194 en UCI, de los cuales 160 están en ventilación mecánica invasiva y si hemos bajado en 530 las camas, seguimos teniendo una alta demanda, por lo que no podemos descomplejizar hasta que las cifras país bajen”, enfatizó.

En cuanto a las UTI, estas presentan un 21% de disponibilidad, con 34 desocupadas de 160.

# 200

## casos de tasa

de incidencia presenta Coronel y Lota, por ello se decretó su avance a Fase 2 a partir del jueves.

importante, el tiempo que llevan en cuarentena, como en Arauco y Lebu, que tienen una tasa de incidencia en menos de 180, por cada 100 mil habitantes, es algo que tiene que funcionar y que llevó a tomar la determinación”, comentó el seremi Muñoz.

### OPINIONES

Twitter @DiarioConce  
contacto@diarioconcepcion.cl

Martes 11	Miércoles 12	Jueves 13	Viernes 14
Primera dosis <b>38 años</b>	Primera dosis <b>37 años</b>	Primera dosis <b>36 años</b>	Primera dosis <b>35 años</b>

**Vacunación embarazadas**  
A partir de las 16 semanas de edad gestacional con comorbilidades como: obesidad, síndrome hipertensivo del embarazo, diabetes pregestacional y gestacional, trombofilias, embarazo múltiple, patologías que requieren tratamiento inmunosupresor o enfermedades cardíacas o pulmonares graves.

**Rezagados de 40 ó más años | Rezagados crónicos entre 30 y 34 años**

## Ciudad

FOTO: MINEDUC



# 87 colegios del Biobío volvieron a clases de forma presencial tras avance a Fase 2

Diversos colegios de la Región volvieron a abrir sus puertas para recibir a los estudiantes en sus salas de clases, de acuerdo a los planes de retorno presentados a comienzo de año, tras el avance a Fase 2 en 11 comunas del Biobío.

Se trata de 87 recintos educacionales, sumando un total de 158 abiertos, detalló el seremi de Edu-

cación, Felipe Vogel.

“El establecimiento educacional es mucho más que un lugar donde venir a aprender, es un lugar donde uno va a desarrollar distintas herramientas de sociabilidad que le permiten poder enfrentarse a la sociedad, y aquí los niños y niñas comparten, y están nuevamente junto a sus profesores y compañe-

ros, eso es muy importante, la presencialidad en nuestros establecimientos educacionales”, explicó el seremi Vogel.

Uno de ellos fue el liceo Industrial de Concepción. “Los jóvenes estaban deseosos, más aún en la educación Técnico-Profesional que su aprendizaje es haciendo”, detalló el director, Sergio Urrea.

TRAS DIEZ SEMANAS DE CIERRE

# Reserva de Nonguén reabre al público con aumento en aforo

El espacio biodiverso se podrá visitar previa inscripción en la página de Conaf y dentro de un horario específico de lunes a viernes.

Mauro Álvarez S.  
mauricio.alvarez@diarioconcepcion.cl

Como parte de las medidas anexas, luego que un grupo de comunas de la provincia de Concepción pasaran a Fase 2, la Corporación Nacional Forestal (Conaf) determinó la reapertura al público de la Reserva Nacional de Nonguén a contar de este martes.

“Luego de diez semanas de cierre, producto de la cuarentena, reabriremos esta área silvestre para que las personas nos puedan visitar y disfrutar del aire libre y del maravilloso paisaje que ofrece esta unidad”, detalló el director regional de Conaf, Francisco Pozo.

El directivo agregó que la medida se tomó considerando que han sido semanas tremendamente complejas para todos, desde el punto de vista del confinamiento.

“Tener esta alternativa para caminar y relajarse será muy bien recibida por todos. Además, aumentaremos el aforo diario a 80 personas”, comentó Pozo.

### Previa reserva

De todas maneras se mantendrá el sistema de reserva en línea, a través del enlace presente en el sitio “parques nacionales”, dentro de la página de Conaf, en la sección planifica tu visita: [https://welcu.com/conaf-bio-bio/reserva-nacional-nonguen-martes-11-de-mayo?utm\\_source=search](https://welcu.com/conaf-bio-bio/reserva-nacional-nonguen-martes-11-de-mayo?utm_source=search)

El enlace que ya se encuentra disponible para que las personas hagan sus reservas.



FOTO: ARCHIVO / DIARIO CONCEPCIÓN

ESPACIO SE convierte en una alternativa para caminar y relajarse.

### Se debe mantener los protocolos

impuestos por la autoridad sanitaria, dentro del área silvestre protegida y administrada por Conaf.

Desde la cartera de Agricultura, el seremi (s), Iván Ramírez, invitó a la comunidad a continuar con los resguardos sanitarios establecidos y a respetar el protocolo de esta área silvestre protegida.

“La visita a la reserva es una alternativa de bienestar para las personas, tomando en cuenta su salud integral, ya que está compro-

bado que el contacto con la naturaleza tiene amplios beneficios para la salud”, dijo Ramírez.

En cuanto a los horarios, desde Conaf detallaron que estará abierta al público de martes a viernes, en horario de 9:30 a 16:30 horas.

### OPINIONES

Twitter @DiarioConce  
contacto@diarioconcepcion.cl

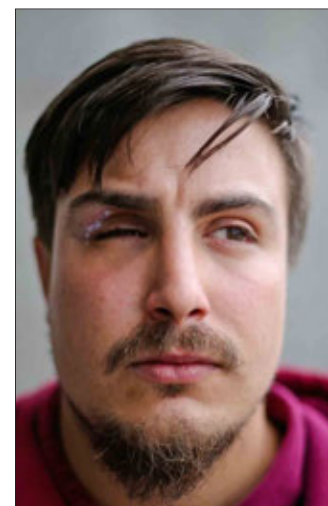

## Caso Lagarini: pruebas serán revisadas por peritos en Santiago

Una fijación fotográfica por parte de la PDI y un peritaje planimétrico, se llevó a cabo en la esquina de Paicaví con Maipú, la mañana del domingo, como parte de las investigaciones para determinar a los responsables de la pérdida ocular del estudiante de la Universidad de Concepción, Rodrigo Lagarini, el 22 de octubre de 2019, en el contexto del estallido social.

La reconstitución de escena que se extendió por 80 minutos, que contó con la presencia del estudiante, detalló el fiscal de Concepción, Nelson Viguera, se realizó “junto al laboratorio de criminalística de la PDI y el grupo especial de la Brigada de Homicidios de Concepción, con la colaboración de la víctima (pericias técnicas). Ahora serán analizadas en Santiago, por ingenieros de la Universidad de Chile, tal como se hizo en el caso de Fabiola Campillay y Gustavo Gatica”.

El abogado de Lagarini, Ignacio Sotomayor, indicó que “hay una querrela por delito de lesa humanidad presentada contra quienes resulten responsables, en el Juzgado de Garantía de Concepción, desde el año 2019”.

## Ciudad

Diario Concepción  
contacto@diarioconcepcion.cl

En las últimas semanas la reforma procesal civil, ha ocupado diferentes espacios en la discusión pública, sobre todo en círculos académicos, políticos y judiciales.

Lo anterior, tras la presentación efectuada por el Presidente, Sebastián Piñera, y el ministro de Justicia, Hernán Larraín, donde dieron a conocer su intención de continuar con el proyecto de reforma a nuestra legislación de procedimientos civiles que ya cumplió 118 años.

El proyecto tiene como objetivo agilizar las causas civiles, que superan por ampliar margen a otras de carácter como familia, laboral, cobranza, garantía y oral en lo penal, tal como se desprende de las estadísticas disponibles en el sitio web del Poder Judicial ([www.pjud.cl](http://www.pjud.cl)).

En este contexto, a través de una declaración pública, la Asociación Regional de Magistrados y Magistrados, Concepción, Bío-Bío y Araucanía, quisieron ahondar en el tema.

“En época de reformas a los procedimientos, es fundamental atender, entre otros aspectos, al número de jueces y funcionarios judiciales por habitante, este índice es clave para satisfacer las posibilidades de eficiencia y calidad en la nueva justicia civil”, dice parte del escrito firmado por el presidente de la instancia, el juez del Segundo Juzgado Civil de Concepción, Adolfo Depolo.

Agrega el documento que las “legítimas expectativas de la ciudadanía, que espera un cambio, deben ser consideradas por el legislador al momento de determinar el número de jueces por habitantes, ello porque como sostuvo desde antaño Jeremías Bentham ‘una justicia demorada es una justicia negada’ o como solía decir el profesor colombiano Devis Echandía: ‘Una justicia lenta, es una injusticia grave’. El retardo en los procedimientos en algunos casos tiene un origen sistémico, los órganos jurisdiccionales, no pueden dar las respuestas esperadas oportunamente”.

En el escrito, Depolo dice que



FOTO: ARCHIVO / PRENSA PRESIDENCIA  
LA PROPUESTA fue dada a conocer por las autoridades a mediados de abril.

### Según la página del Poder Judicial

las causas civiles son mucho más numerosas que las laborales, familiares o penales.

hay que tener presente diversos factores para afrontar la citada reforma, entre ellos, “el acceso a la justicia de las personas y tener la seguridad que el estado le ofrece garantías de solución oportuna a su conflicto”.

En Biobío existen siete juzgados civiles que dependen de la Corte de Apelaciones de Concepción: tres juzgados de letras en lo civil con asiento en la capital regional; dos en de Talcahuano; y dos en Los Ángeles. “De acuerdo a los indicadores demográficos, al año 2017 estos tribunales ejercen su competencia sobre un conjunto de comunas que totalizan una población de 1.945.066 personas, y de ellas más de la mitad (1.026.040) corresponden a comunas atendidas por los tres juzgados de letras en lo civil de Concepción”, dice de la declaración.

“Esto nos pone en desventaja de acceso a la justicia y oferta de solución de conflictos, frente a otras ciudades que con menor cantidad de habitantes, tienen el mismo número de tribunales, como por ejemplo Iquique (...). Por si fuera poco, existen otras cuatro ciudades que cuentan con mayor número de jueces que Concepción (cuatro o cinco jueces) Antofagasta, Copiapó, Valparaíso y Talca, con menor número de habitantes y de ingreso de causas. La oportunidad entonces está a la vista, al menos para nosotros, dotar de un adecuado número de jueces y funcionarios a los tribunales civiles de nuestra región para satisfacer las expectativas y los nobles propósitos de esta necesaria reforma”, agrega el escrito.

LUEGO DE ANUNCIOS DEL EJECUTIVO

# Reforma Procesal Civil: Magistrados piden considerar más jueces

A través de la declaración pública, representantes del Biobío solicitan que el Poder Legislativo tener en cuenta en actual escernario que afrontan los juzgados con más causas.

### OPINIONES

Twitter @DiarioConcepcion  
contacto@diarioconcepcion.cl



FOTO: CARABINEROS DE CHILE

## Dos femicidios frustrados en Biobío

Dos hechos de violencia contra la mujer se produjeron en las últimas horas en la región del Biobío.

El primer hecho se registró en la comuna de Cañete, en donde una mujer denunció a su ex conviviente por agresiones y amenazas con arma de fuego, puesto que perpetró disparos en el lugar. Mientras que en Cabrero, un hombre de 46 años disparó a su ex pareja en el ros-

tro. Ambos protagonistas fueron detenidos.

Al respecto, la directora de Sernameg, Lissette Wackerling, indicó que en el caso de Cañete “estamos en contacto con la víctima a través de nuestro centro de la mujer. Estamos a la espera del resultado de control de detención, para saber cuales van a ser las medidas cautelares que se van a decretar. Seguimos en contacto para entregarle el

apoyo necesario”.

Y agregó que “respecto al femicidio frustrado de Cabrero, nuestro equipo (...) ya se comunicó con la familia para ofrecerle el apoyo psicosocial y la representación jurídica, las cuales fueron afortunadamente aceptadas por la familia”.

La directora hizo el llamado a víctima de violencia intrafamiliar, ha realizar sus denuncias al fono 1455.



## Economía &amp; Negocios



#MeQuedoEnCasa

Patricia De Bernardi, directora del Closet de Julieta

“Yo me quedo en casa, porque la única manera de prevenir la propagación de este virus Covid19, es aislarnos socialmente, para poder disfrutar juntos un mañana con más esperanza”.

Edgardo Mora Cerda  
edgardo.mora@diarioconcepcion.cl

FECOMTUR, ASEM, ASEXMA Y CPC BIOBÍO EXPRESAN SU DISCONFORMIDAD CON LA MEDIDA

# Gremios divididos por feriados irrenunciables del fin de semana

Corbiobío estima que es recomendable e industriales de Talcahuano sostienen que protege a los trabajadores. Comercio aceptaría el domingo, pero no el sábado.

Polémica nacional acerca de los feriados irrenunciables tiene eco en Biobío donde los gremios se muestran posturas divididas.

Andrés Ananías, presidente de la Federación Regional de Cámara de Comercio y Turismo, Fecomtur, manifiesta que el gremio de los comerciantes no están para nada de acuerdo con la medida.

“No estamos para de acuerdo con dos días de feriados irrenunciables, creemos que ninguno de los dos días debería ser irrenunciables”, señala Ananías.

Ante la posibilidad de que exista solo uno de los días de manera irrenunciable que sea estrictamente necesario, estima que “podría ser un solo día, el domingo, pero no el sábado, ya que creemos que es perjudicial, más aún de todo lo que ha soportado el comercio con las cuarentenas y todas las situaciones derivadas de la pandemia en este año y medio”.

## Asem

Humberto Miguel Cerca, de la Asociación de empresas, Asem, también expresa su disconformidad con la medida.

“Creemos que no se justifica ya que de igual forma hay limitaciones de movimiento el fin de semana y solo servirá para generar aglomeraciones los días antes y después”, dice Miguel Cerca.

Agrega que existirán muchas pymes sobretodo del pequeño comercio que no podrán funcionar e incluso el sector gastronómico quienes no podrán hacer *delivery*.

“Se debió privilegiar en la medida de lo posible el empleo sobre la política”, indica el presidente de Asem.

A la vez, plantea que se debe facilitar la entrega de espacios para que los sectores de la economía más golpeados por la pandemia puedan “recibir un poco de oxígeno”.

## Asexma BioBío

Desde Asexma BioBío, Alfredo Meneses, gerente general de la entidad, señala que “se hubiera preferido una acción de consultada o conversada con aquellos gremios representantes de los sectores productivos que han sido especialmente afectados producto de la pandemia”.

Alude, especialmente al sector comercio de Concepción que está recién pasando a fase 2, “aún entendiéndolo relevante de un ejercicio cívico que se desarrollará este fin



## 2

Meses en cuarentena han debido soportar las pymes, especialmente del sector comercio de la Región.

## Fase 2

Recién comenzó esta semana en la comuna de Concepción después de más de un año en restricciones.

de semana.

## CPC Biobío

Ronald Ruf, gerente general de CPC Biobío, señala que “nos parece poco adecuada la decisión de declarar feriado irrenunciable el fin de semana de elección, ya que

agrava aún más la desgastada y frágil situación económica de miles de micro, pequeñas y medianas empresas, incluyendo a sectores como el comercio y gastronómico, que ya vienen arrastrando fuertes pérdidas con la pandemia y las prolongadas cuarentenas durante más de 1 año”.

Agrega que en el caso de la Región del Biobío, “la mayoría de nuestras comunas avanzaron recién la presente semana a Fase 2 después de más de 2 meses de cuarentena; por lo tanto, estos sectores económicos, principalmente conformados por pequeñas y medianas empresas, se verán impactados negativamente con dos días menos de trabajo en el mes”.

También recuerda que en una situación normal, las empresas esenciales autorizan y organizan sus turnos para facilitar que los colaboradores puedan asistir a las

urnas y ejercer su derecho a voto. Esa condición se mantendrá; en consecuencia, las empresas afectas a esta medida son nuevamente las más dañadas en su recuperación económica.

## Corbiobío

Marcello Plaza, presidente de Corbiobío considera que lo clave es conjugar cuatro factores fundamentales en la decisión.

Primero, que la instancia electoral de este fin de semana constituya en la práctica un mega acto electoral, donde se celebran cuatro elecciones.

Segundo, que a este hecho ya inusual, se agrega que de ellas hay dos elecciones absolutamente nuevas y de gran relevancia, tales como la elección de gobernadores regionales y de miembros constituyentes.

En tercer lugar, emerge el que

ello se realiza en un complejo escenario de pandemia, donde no sólo se trata de generar las instancias adecuadas para que las personas puedan ejercer su sufragio sino que además que ello pueda operarse en condiciones suficientes de seguridad donde evitar las aglomeraciones resulta fundamental. Y cuarto, derivado de todo ello, es que en esta oportunidad se da el hecho inusual de la celebración de un acto electoral en dos días.

De todo ello se deriva que lo esencial es generar condiciones complementarias para que se pueda otorgar el mayor grado de facilidades para que la votación se vaya distribuyendo lo más eficiente y armoniosamente posible en el lapso de tiempo definido para el acto electoral y en este sentido parece ser que el definir feriado o bien generar mecanismos de suficiente flexibilidad y adaptabilidad para que ello se produzca, resulta recomendable para un mejor funcionamiento en este especial proceso electoral.

## Industriales de Talcahuano

Alejandra Bustos, presidenta de la Agrupación de Industriales de Talcahuano, manifiesta que “los feriados irrenunciables han sido creados para fomentar pilares fundamentales de la sociedad, de la economía y de la seguridad y salud de quienes trabajan aportando a la economía del país”.

Del mismo modo, expresa que los trabajadores siempre han sido un foco fundamental de la Pyme y en ese contexto, siempre hemos apoyado iniciativas que van en su beneficio. Una empresa es, en gran medida por los colaboradores con los que cuenta, por la calidad del servicio presta o por la calidad del bien que vende.

## OPINIONES

Twitter @DiarioConcepcion  
contacto@diarioconcepcion.cl

## Economía & Negocios

RODRIGO REYES, DIRECTOR REGIONAL, ENTREGA DETALLES DE LAS DENUNCIAS MÁS RECIBIDAS EN LO QUE VA DEL AÑO

# Crece denuncias sobre Covid en la Inspección Regional del Trabajo

Hubo 1.075 reportes ingresados por remuneraciones, cotizaciones previsionales, seguridad y salud en el trabajo (incluye materias Covid-19). Director pide a las empresas cumplir con los protocolos de salud.

Edgardo Mora Cerda  
edgardo.mora@diarioconcepcion.cl

Un aumento en las denuncias relacionadas con el Covid-19 ha experimentado la Dirección Regional de la Inspección del Trabajo desde enero a la fecha.

Así lo dio a conocer, Rodrigo Reyes, director regional de la entidad quien además entregó detalles de las denuncias.

“Las infracciones más denunciadas se refieren a las siguientes materias: remuneraciones; cotizaciones previsionales; seguridad y salud en el trabajo (incluyendo materias Covid-19); jornada y descansos”, señaló en entrevista con este medio.

**-¿Qué ha sido lo más denunciado en la inspección regional hasta lo que va del presente año?**

- Lo que más se ha denunciado últimamente tuvo que ver con los elementos de protección del personal, los aforos permitidos y se trabajó con la seremi de Salud en el FUF, un formulario único de fiscalización que contiene todas las materias que se tienen que revisar respecto del Covid el que se ha aplicado de manera íntegra en algunos sectores más amplios y hemos realizado un FUF exprés, por decirlo así, en lugares más pequeños donde se revisan los puntos más críticos de la función de los trabajadores antes la pandemia.

En lo que va del 2021 (desde el 01/01/2021 al 04/05/2021) hemos recibido 1.075 denuncias ingresadas a través de los diferentes canales, ya sea a través de formulario o por la página web de la dirección del Trabajo.

**- ¿Qué sugiere a los trabajadores de apps de delivery en particular, tras fallo a favor de ex trabajador de una aplicación?**

- El Gobierno presentó un proyecto de Ley precisamente para regular los sistemas de delivery, pero no como una relación laboral, porque más allá de lo que digan, las sentencias aplican solo para cada caso particular, si bien es una jurisprudencia o un indicio, pueden haber otros casos en los que no resulte igual. Si las personas que reparten creen que tienen una relación laboral y si se conjugan los requisitos de una relación



laboral, ellos pueden demandar ese reconocimiento en contra de las empresas proveedoras o de servicio de comida rápida, pero no siempre puede que se configuren los elementos de subordinación y dependencia que pueden generar este contrato de trabajo. Entonces, la recomenda-

ción es solicitar la declaración de la relación laboral, pero si lamentablemente no existe contrato de trabajo tenemos poca competencia, salvo que se denuncie la informalidad laboral.

**-¿Cuáles serían las principales recomendaciones para**

**pymes y trabajadores en general mientras siga la pandemia?**

-Para las pymes, es que cumplan con las cuarentenas que correspondan y si no son esenciales, que no trabajen porque si los sorprendemos abiertos, lamentablemente los tendremos que cerrar, clausurar o

### FRASE

**“Lo que más se ha denunciado últimamente, tiene que ver con los elementos de protección del personal, los aforos permitidos”.**

**“Si las personas que reparten creen que tienen una relación laboral y si se conjugan los requisitos de una relación laboral, ellos pueden demandar ese reconocimiento”.**

**“No siempre puede que se configuren los elementos de subordinación y dependencia que pueden generar este contrato de trabajo.”**

suspender de labores hasta que se levante la cuarentena. Por ejemplo todas las empresas que cerramos en los últimos dos meses recién hoy (lunes) podrían comenzar a trabajar. Entonces la recomendación es cumplir con las indicaciones de la seremi de Salud sobre distanciamiento físico, lavado de manos, uso obligatorio de mascarillas y de ser posible, mantener a los trabajadores en teletrabajo, hacerlo así.

**- ¿Cómo han abordado sus desafíos más relevantes como Inspección?**

- De forma telemática donde la mayoría de los trámites se realizan online y hemos habilitado teléfonos para que la gente haga preguntas o denuncias y se generó un correo electrónico que es “upartesbio@dt.gob.cl” para consultas, dudas, reclamos o denuncias. También hemos tratado de usar las herramientas RSA donde la gente también ha hecho algunas denuncias que hemos tomado donde se han realizado las fiscalizaciones correspondientes. Adicionalmente, hemos tenido un cambio de instrucciones en cuanto a la forma en que se realizan los servicios ya sean de fiscalización o de toma de reclamos o denuncias.

### OPINIONES

Twitter @DiarioConcepcion  
contacto@diarioconcepcion.cl

## Economía & Negocios

FOTO: CONAPYME



### Conapyme molesta por inacción del gobierno

El presidente del Consejo Nacional de la Micro, Pequeña y Mediana Empresa de Chile, Conapyme, Héctor Sandoval, expresó el malestar de la organización gremial por la inacción del gobierno frente a las medidas para ir en ayuda de las pymes.

“Conapyme quiere expresar su malestar por la inacción por parte del gobierno respecto a las medidas de ayuda a las pymes que señaló serían anunciadas en el transcurso de la semana”, sostuvo Sandoval.

Agregó que “se alargan las con-

#### Pymes necesitan soluciones hoy

“Las Pymes necesitan soluciones hoy y le pedimos al gobierno que por favor actúe, que llegue a un acuerdo a la brevedad posible”, plantea Héctor Sandoval.

versaciones entre el gobierno y parlamento y este continuo dialogar sin llegar a acuerdos, lo único que logra es aumentar la angustia y ago-

nía de las pymes, que han debido asumir los costos más altos en esta pandemia”.

“Si no han logrado llegar a acuerdos para elaborar los proyectos de ley para enviarlos al parlamento, discutirlos y transformarlos en ley, van a pasar 30 ó 40 días más. Las pymes necesitan soluciones hoy y le pedimos al gobierno que por favor actúe, que llegue a un acuerdo a la brevedad posible y que un problema político no se transforme en la agonía de las pymes”, puntualizó.

EN MEDIO DEL CONTEXTO DE LA PANDEMIA POR COVID-19

# Emprendedor innova con dispensador solar que vierte alcohol gel

FOTO: CEDIDA

El servicio tendría un costo de \$ 50 mil al mes para empresas con 200 trabajadores y proyecta llegar 30 organizaciones este año del sector minería y construcción. Equipo está ad portas de recibir su patentamiento.

Edgardo Mora Cerda  
edgardo.mora@diarioconcepcion.cl

Un innovador dispositivo con carga solar que vierte las cantidades justas y sin contacto de gel con alcohol para ayudar a prevenir el Covid o protector solar es lo que ofrece BlockBox.

Se trata de una caja dispuesta estratégicamente que además promete bajar los costos por este concepto y mejorar el control por parte de los prevenicionistas de riesgo.

Lo anterior, debido a que brindaría la posibilidad de ir observando online cómo ha sido el comportamiento de cada turno en los distintos horarios pudiendo saber quiénes cumplen los protocolos y quiénes no lo hacen.

La apuesta por este nicho la hace Jonathan Sánchez, un emprendedor penquista que podría considerarse serial, ya que sus inicios fueron con Majaga, confeccionando implementos para el transporte saludable de cargas por parte de trabajadores.

Además incursionó en la impresión 3D de numismática para coleccionistas y hoy avanza con este innovador dispositivo.

“La idea es contar con un registro online de las operaciones que reali-

za en dispensador junto con evitar el contacto de las personas con los dispensadores, donde cada trabajador puede tener un código QR en su ropa donde se registra su participación” detalla Sánchez.

El aparato también cuenta con sensores que regulan las distancias de forma tal que permite retirar mayor o menor cantidad, según sea el caso.

#### Validaciones y costos

“Hemos realizado pruebas de terreno que han permitido validar las cualidades del BlockBox e incluso nos preguntan que para cuándo será posible contar con el servicio”, comenta el emprendedor.

La innovación se encuentra en fase de patentamiento lo que estaría pronto a resolverse por lo que el servicio estaría disponible en el más breve plazo.

Sánchez destaca la ayuda obtenida de parte de Patricio Alarcón Valck, ingeniero civil electrónico de la Universidad de Concepción y Carlos Mellado, de la Universidad del BíoBío en sacar adelante este proyecto.

En cuanto a los costos del servicio cuenta que “va a depender según la cantidad de trabajadores, así



por ejemplo, en una empresa con 200 trabajadores, el valor puede ser de \$ 50 mil al mes”.

#### Proyecciones y cobertura

De acuerdo con Sánchez su proyección es poder llegar a 30 empre-

sas este año y la cobertura será en primera instancia en el ámbito nacional con énfasis en la minería y el sector de la construcción.

#### OPINIONES

Twitter @DiarioConce  
contacto@diarioconcepcion.cl

## Cultura & Espectáculos

FOTO: CORCUDDEC

La integrante de la Sinfónica UdeC abordará diferentes aspectos del instrumento de cuerda, desde su evolución en la historia hasta temas más específicos de composición.



### Patricia Reyes ofrece masterclass de arpa *online*

La Corcudec continuando con su rol educacional durante esta época pandémica, ha utilizado las amplias variedades de plataformas digitales que posee, donde las y los integrantes de la Orquesta Sinfónica UdeC han compartido sus conocimientos a través de distintas instancias formativas virtuales.

“Estamos muy conformes con los resultados, nuestra audiencia y seguidores han demostrado un alto interés en las clases entregadas por nuestros músicos, ya sea las masterclass vía Zoom como las sesiones en vivo a través de Facebook Live. Consideramos que estos momentos permiten a la comunidad conocer más a nuestros integrantes, compartir sus dudas y profundizar sus conocimientos sobre los diversos instrumentos que conforman la orquesta”, dijo Mario Cabrera, gerente Corcudec.

En este sentido, la arpista solista de la Orquesta UdeC, Patricia Reyes, ofrecerá una masterclass *online*, clases que parten mañana 12 de mayo, dirigida a compositores, alumnos y en general a toda persona que se interese saber todas las posibilidades técnicas del arpa para su composición o ejecución. Es así como “El arpa y sus efectos sonoros” nace luego de la presentación del video “El arpa y sus secretos”, donde la intérprete expuso sobre los pedales de este instrumento que se utilizan para los cromatismos. “A partir de ahí empecé a diseñar otro proyecto, donde pudiese hablar sobre va-

#### Aún hay tiempo de inscribirse

Si bien las clases parten mañana, todavía hay tiempo de inscribirse a [contacto@corcudec.cl](mailto:contacto@corcudec.cl).

rios temas que quedaron pendientes, esta vez interactuando con los participantes, pensando siempre en que la gente conozca este instrumento en particular, se motive a componer, hacer arreglos o estudiarlo”, señaló Reyes.

Específicamente, las sesiones tratarán temas como la evolución de este instrumento de cuerdas a través de su historia, esto con el fin de comprender el arpa moderna, además de conocer sus diferentes notaciones y tipos de efectos posibles que se pueden utilizar en el instrumento para emplearlos en composiciones.

Los interesados en participar de esta capacitación virtual -con cupos limitados y que se desarrollará a través de la plataforma Zoom- pueden inscribirse al mail [contacto@corcudec.cl](mailto:contacto@corcudec.cl).

En esta senda de masterclass, destaca lo realizado por el concertino Freddy Varela, quien durante el año pasado realizó sesiones semanales sobre violín avanzado. Clases que este 2021 continúan en una modalidad mensual para cuatro alumnos seleccionados, quienes pueden compartir sus dudas con el violinista radicado en Buenos Aires, Argentina.

CÁPSULA AUDIOVISUAL DISPONIBLE HASTA JUNIO

## Galería Activa de BAJ Biobío abre temporada con la artista Vania Caro

“Cartografías del territorio”, es el nombre de la propuesta que inaugura este espacio expositivo de Balmaceda Arte Joven.

FOTO: BAJ BIOBÍO



ESTA ES UNA DE LAS PIEZAS que configuran la muestra, imagen que ilustra un mapa de Alto Hospicio.

**Mauricio Maldonado Quilodrán**  
[mauricio.maldonado@diarioconcepcion.cl](mailto:mauricio.maldonado@diarioconcepcion.cl)

Hace un par de días, Balmaceda Arte Joven (BAJ) Biobío inició el ciclo 2021 de su proyecto Galería Activa con la capsula audiovisual de la muestra “Cartografías del territorio”, correspondiente a la artista Vania Caro.

Exposición virtual que trata sobre una retrospectiva de varios trabajos realizados por Caro, desde el 2011 y que problematizan el concepto de territorio y la relación que se establece entre los habitantes y su entorno. De esta manera, la creadora visual esta idea a través de distintos ejercicios con diferentes lenguajes, desde los recorridos y los lugares que ella misma ha habitado, en los que fue testigo de situaciones importantes de evidenciar.

“Con esta muestra del trabajo creativo de Vania Caro, inauguramos la temporada anual de exposiciones en nuestra galería. Conti-

#### Parte del proyecto expositivo

Fuera de las obras que contempla la muestra, la artista realizará un taller virtual, esto como parte del componente mediador de Galería Activa.

nuando con los ejes que propone Galería Activa, la artista visual desarrollará además una actividad formativa con estudiantes de enseñanza media pertenecientes a establecimientos públicos de la región, quienes podrán compartir y experimentar la propuesta de producción de obra en una clase-taller en formato virtual y en una capsula audiovisual elaborada por la propia artista”, comentó Pablo Gaete, director de BAJ sede Biobío.

Palabras a las que añadió que “invitamos al público en general a conocer y apreciar la obra de Vania y a los profesores y profesoras interesados a contactarse con nosotros para integrar a sus estudiantes a esta experiencia de mediación artística”.

Vania Caro es artista visual y escultora, licenciada en esta especialidad en la UdeC. Trabaja desde los cuestionamientos del territorio como eje principal de reflexión visual, abordando temáticas que tienen relación con la realidad actual de cada lugar, su contingencia, historia, memoria colectiva y conflictos. Se ha enfocado en el arte en espacios públicos y en cuestionar estos espacios, abordando las relaciones territoriales desde medios tales como la cartografía, el archivo y la etnografía urbana y lenguajes como el relato oral y el archivo.

#### OPINIONES

Twitter @DiarioConcepcion  
[contacto@diarioconcepcion.cl](mailto:contacto@diarioconcepcion.cl)

# Deportes



## #MeQuedoEnCasa

**Claudio Rojas, técnico Fernández Vial**

“Si va a salir, que sea para lo estrictamente necesario. Este partido ha sido más largo de lo que todos imaginábamos, pero tenemos que ganarlo. Solo así volveremos todos juntos al Ester Roa Rebolledo”.

**Paulo Inostroza**  
paulo.inostroza@diarioconcepcion.cl

RETORNO TRIUNFAL ANTE ESPAÑOL DE TALCA

# La UdeC entró coja y dos veces lo terminó volando

Quinteto de Cipriano, sin Evandro, Laufer y ya sin extranjero, no perdió su buen tranco. Marechal, figura en ambas victorias, habló de retorno, lesiones y el futuro.

FOTO: MARÍA CATALINA TOLOZA



Era un triple desafío y el básquetbol de la UdeC salió airoso. Triple porque volvía después de un mes sin competencia, tenía lesionados a Evandro y Laufer, además de la partida de Moss, y enfrente estaba un Español de Talca que llegaba con idéntica campaña que los universitarios y era un rival de mucho cuidado. Los de Cipriano Núñez ganaron dos batallados encuentros y mañana ya estarán de nuevo viendo acción, en la Casa del Deporte. Calendario durísimo, pero más que quejarse, prefieren ser estratégicos para enfrentarlo.

Eduardo Marechal, buena figura en ambos triunfos, señaló que “todos estábamos con muchas ganas de volver. El ánimo siempre ha estado arriba, más allá de todas las veces que el campeonato ha tenido que parar. Pero era difícil la vuelta sin Carlos y Evandro, sin extranjero y, además, con muchos jugadores que igual vienen con algunos dolores. Dolores que no te impiden jugar, pero molestan. Por eso fue importante la labor de los chicos que a veces no tienen tantos minutos y respondieron. Así ganamos dos veces a un rival duro”.

Sobre esas molestias físicas en algunos elementos del equipo, precisó que “no se trata solo de nosotros, es algo que hablamos siempre con colegas de otros equipos. El estallido social nos tuvo un año parados y ahora vuelves, se corta el ritmo y vuelves otra vez. No es fácil mantenerse al cien con paras largas, se te aprietan algunos músculos y el calendario del básquetbol es intenso. Miércoles y jueves ya tenemos que jugar otra vez”.

Sí, serán 4 partidos en 6 días, porque mañana y el jueves, Leones y Universidad Católica visitarán la Casa del Deporte.

### Doble batalla

El duelo del sábado finalizó 65-62 para la UdeC en Talca, con 17 puntos de Diego Silva, 14 de Lino Saéz, 11 de Eduardo Marechal y 11 de Rodrigo Madera. El del domingo fue de trámite parecido y definido por la buena defensa y errores del local que los dejaron sin último tiro, en un partido que se cerró 75-73. Las mejores manos del ganador fueron Saéz con 13, Marechal con 18 y números brutales de Silva para 26 positivos, 7 rebotes y 7 asistencias. Acertó 5 triples en 8 lanzamientos intentados.

Marechal analizó que “fue súper meritorio lo que hicimos, fuimos

muy ordenados en lo que nos pide el entrenador y en algún momento irán volviendo los demás, pero tampoco es que por ganar ahora sin ellos, cuando vuelvan les vamos a ganar a todos. El deporte no es matemáticas, no funciona así. Los rivales y momentos son todos distintos, pero creo que estamos trabajando bien. Yo me sentí mejor el domingo que el sábado, pero lo bueno es que los vi a todos bien”.

Sobre los próximos desafíos, que parten mañana recibiendo a Los Leones, desde las 17 horas, apuntó que “estos días son para recuperar un poco el tema físico y serán par-

tidos complicados. Tenemos un plantel corto en estos momentos, pero en Talca supimos esconderlo bien. Pasa por el aporte de todo el grupo y en eso nos estamos haciendo fuertes”.

El quinteto titular en los dos juegos de retorno fue Eduardo Marechal, Diego Silva, Sebastián Carrasco, Lino Saéz y Rodrigo Madera, todos promediando sobre 32 minutos. Juan Alvarado, Benjamín Cabello y Andrés Domínguez fueron parte de la rotación.

### CONFERENCIA CENTRO

CLUB	PJ	PG	PP	PTS
1 M. Puente Alto	9	4	5	13
2 Udec	6	5	1	11
3 M. Español de Talca	6	3	3	9
4 Colegio Los Leones	6	3	3	9
5 Basket UC	6	2	4	8
6 Quilicura Basket	5	2	3	7

### OPINIONES

Twitter @DiarioConce  
contacto@diarioconcepcion.cl

## Deportes

HUGO BALLADARES NO OCULTÓ SU AMARGURA:

# UdeC en cero: “no tuvimos la claridad de otros partidos”

Paulo Inostroza  
paulo.inostroza@diarioconcepcion.cl

La máquina de hacer goles se detuvo. Al menos, para cargar bencina. Del otro lado, un Coquimbo que gana por solidez, con lo justo y ya es el nuevo líder del Torneo Transición, con 11 unidades. La UdeC se encontró en desventaja e intentó por distintos caminos, pero el pirata no le permitió acercarse demasiado a su portería. Sabían que a los de Hugo Balladares no se les puede dar espacios, había respeto. Terminó 0-1 en Valparaíso y el técnico universitario sacó lecciones.

Los primeros minutos fueron con el local marcando presencia, ahogando a la UdeC y no dejándola hacer lo que mejor sabe: circular el balón en su zona media, conectarse con sus atacantes. Ya había amenazado Leandro Gárate

Coquimbo se transformó en el nuevo líder del ascenso, controlando a un equipo auricielo que venía marcando tres goles por encuentro. El invicto se acabó en Valparaíso.

8

puntos tiene la UdeC en 5 partidos y sigue siendo el equipo más goleador, con 12 tantos marcados.



FOTO: JORGE LLEWELLYN VALDÉS

rate mediante el juego aéreo y en un desborde de Tarifeño volvió a ganar por arriba a los centrales, para derrotar al

buen Guillermo Reyes a los 19'. Un gol que fue imposible de remontar.

La escuadra de Balladares

no encontraba su sello, el que apareció recién retornando de camarines y que tuvo a Lionel Altamirano exigiendo en dos oportunidades al portero Matías Cano. El local había dado ingreso a Esteban Paredes, los auricielos respondían sacando a un lateral (Saldías) para meter otro delantero (Barroilhet).

Coquimbo fue precavido y, ante lo que se venía, apostó a elementos de más marca, sobre todo, en la zona media. La UdeC buscaba por dónde entrarle a los aurinegros, pero no había caso. Incluso, el lateral John Salas estuvo cerca de anotar un segundo tanto. Del lado forastero, lo más claro en pies

Estadio: Elías Figueroa  
Árbitro: Diego Flores



COQUIMBO U. CONCEPCIÓN

GOLES

(19') L. Gárate

FORMACIONES

M. Cano J. Salas F. Sergio B. Vidal J. Beausejour C. Carmona C. Marín J. Gatica J. Aguilera R. Tarifeño L. Gárate	G. Reyes J. Saldías H. Cavero E. Godoy F. Saavedra K. Medel M. Cortés M. Santos M. González L. Riveros L. Altamirano
---	--

DT H. Tapia	DT H. Balladares
----------------	---------------------

CAMBIOS

(46') Paredes x Marín (63') Abdala x Tarifeño (63') Sarría x Aguilera (72') Ramírez x Gárate	(65') Barroilhet x Saldías (80') Patiño x Santos (80') F. Tapia x Saavedra
---	--

TARJETAS AMARILLAS

Beausejour, Marín	Barroilhet
-------------------	------------

de Barroilhet, cuyo remate dio en un poste. Los rivales ya saben a qué juega esta UdeC súper ofensiva y todos le pondrán un cerco atrás, más aún después de un gol. De ahora en adelante, se encontrarán muchos rompecabezas.

### La voz de Hugo

La amargura de Hugo Balladares después del partido era evidente. El técnico del club penquista señaló que “sabíamos lo que nos presentaría Coquimbo y el gol sale de una contra, algo que conversamos en la semana, lo trabajamos. Perdemos una pelota y ahí encontraron un espacio. Buscamos variantes de ataque, hicimos cambios, pero Coquimbo se plegó bien y hay que felicitarlo. No tuvimos la claridad de otros partidos”.

¿Por qué la UdeC llegó tan poco al arco, en relación a lo que venía mostrando? El estratega analizó que “quisimos presionarlos arriba, porque ellos tienen buena circulación de balón para posicionarse en campo contrario, y creo que eso resultó, obligamos a Cano a dividirla. En los últimos metros no fuimos claros, intentamos, incluso, de media distancia, pero hubo muchos momentos donde no encontramos soluciones”.

### Vuelta a casa ante San Felipe

UdeC será local en la sexta fecha, recibiendo a San Felipe el martes 18, desde las 18 horas.

### OPINIONES

Twitter @DiarioConcepcion  
contacto@diarioconcepcion.cl

#### CRECIC S.A. SOCIEDAD ANÓNIMA CERRADA JUNTA EXTRAORDINARIA DE ACCIONISTAS

Por acuerdo del Directorio, se cita a Junta Extraordinaria de Accionistas a realizarse el día jueves 27 de mayo de 2021, a las 11:00 horas en calle Tucapel 1055, Concepción.

Las materias a tratar serán las propias de la Junta Ordinaria de Accionistas, a saber:

- Aprobación de la Memoria, Balance, Estados Financieros e Informe de los Auditores Externos correspondientes al ejercicio finalizado al 31 de Diciembre de 2020;
- Elección de los miembros del Directorio
- Fijar la remuneración del Directorio, e informar los gastos del Directorio correspondientes al ejercicio 2020;
- Designar auditores externos;
- Distribución de utilidades y establecer la política de dividendos; y
- Otras materias de interés social de competencia de la Junta Ordinaria de Accionistas.

#### PARTICIPACION EN LA JUNTA Y CALIFICACION DE PODERES

Para facilitar la asistencia y el ejercicio del derecho a voto de los accionistas se programará la Junta también por videoconferencia a través de la plataforma Microsoft Teams, para cuyo efecto serán remitidos los códigos de acceso a los correos electrónicos registrados por los accionistas en la compañía. Tendrán derecho a participar en la Junta, los accionistas que al momento de iniciarse ésta figuraren inscritos como accionistas en el respectivo Registro. La calificación de poderes, si procediere, se efectuará el mismo día y en el mismo lugar fijado para la celebración de la Junta de Accionistas a partir de las 10:00 horas.

EL PRESIDENTE

#### SOCIEDAD INMOBILIARIA Y DE INVERSIONES CONCEPCION SOCIEDAD ANONIMA SOCIEDAD ANÓNIMA CERRADA JUNTA EXTRAORDINARIA DE ACCIONISTAS

Por acuerdo del Directorio, se cita a Junta Extraordinaria de Accionistas a realizarse el día jueves 27 de Mayo de 2021, a las 12:00 horas en Tucapel N°1055, Concepción.

Las materias a tratar serán las propias de la Junta Ordinaria de Accionistas, esto es:

- Aprobación de la Memoria, Balance, Estados Financieros e Informe de los Auditores Externos correspondientes al ejercicio finalizado al 31 de Diciembre de 2020;
- Fijar la remuneración del Directorio, e informar los gastos del Directorio correspondientes al ejercicio 2020;
- Designar auditores externos;
- Distribución de utilidades y establecer la política de dividendos; y
- Otras materias de interés social de competencia de la Junta Ordinaria de Accionistas.

#### PARTICIPACION EN LA JUNTA Y CALIFICACION DE PODERES

Para facilitar la asistencia y el ejercicio del derecho a voto de los accionistas se programará la Junta también por videoconferencia a través de la plataforma Microsoft Teams, para cuyo efecto serán remitidos los códigos de acceso a los correos electrónicos registrados por los accionistas en la compañía. Tendrán derecho a participar en la Junta, los accionistas que al momento de iniciarse ésta figuraren inscritos como accionistas en el respectivo Registro. La calificación de poderes, si procediere, se efectuará el mismo día y en el mismo lugar fijado para la celebración de la Junta de Accionistas a partir de las 11:30 horas.

EL PRESIDENTE

# Entretención & Servicios

Santorál: Estela

EL TIEMPO

HOY  **6/16**

MIÉRCOLES  5/18    JUEVES  7/17    VIERNES  10/16

LOS ÁNGELES  3/18

RANCAGUA  6/23

TALCA  5/19

SANTIAGO  8/23





CHILLÁN  4/18

ANGOL  5/20

TEMUCO  0/18

P. MONTT  6/15

## RADIACIÓN UV

RIESGO	TIME*	ÍNDICE
 EXTREMO	10	11 o más
 MUY ALTO	25	8 A 10
 ALTO	30	6 A 7
 MODERADO	45	3 A 5
 BAJO	60 o más	0 A 2

\*Tiempo Máximo recomendado de exposición (minutos).

## PUZZLE



	ISLA JAPONESA	ALERO	CIUDAD ITALIANA	MAS ROBERT DE ...	VOLADA CERO
	REGION BALSANICA				PUNTO EROTICO CONVICTO
	CAMELARE ISLA MALDIVA		OXIGENO MOLINETE		DENTRO NAPE GRINGO
USURERO	AGENTES	SOC. DE MUCHOS	VATIO HORADAR	SODIO E	VACA INGLESA "TERESA"
					ELECTRON REGALAR
OSARIO			PODO INDOLE	OLVIDE NORIA	
ASPA S/VOCAL		CASI ECO 2.000	ALDEANO NANA PEQUEÑA		
MEMBRANA AUDITIVA			VOCAL CERRO AISLADO		FIN DE FOTO
RAFAGA					M A R I A L U I
OSMIO		FIGURA DE FALLA 101			P R O N T O S
DEUTERIO	JUEZ ARABE 1005		2.7182 AUTILLO		E N C A R A R A
GOBIERNO DEL EMIR					C O N A S G
					S I M E S E R O
					O C U P A N T E A I D
					O B A M A D E D A L O
					N I G E R I A O K A Y
					D E A S O N E S R A
					U R A E O N
					C A O S R S
					E N L O S A U
					G O A M A T
					E N T E C O M Q

## TELÉFONOS

Ambulancias:	131
Bomberos:	132
Carabineros:	133
Investigaciones:	134
Fono Drogas:	135
Inf. Carabineros:	139
Fono Familia:	149
Inf. Toxicológica:	2- 635 3800
V. Intrafamiliar:	800 220040
Delitos Sexuales:	565 74 25
Defensa Civil:	697 16 70
Fono VTR:	600 800 9000
Fono Essbío:	600 33 11000
Fono CGE:	600 -777 7777

## FARMACIAS DE TURNO

<b>CONCEPCIÓN</b>	Ahumada
Redfarma	• Av. Juan Bosco 501 [Atención durante las 24 horas]
• Janequeo 197	
<b>SAN PEDRO</b>	
Ahumada	
• Michimalonco 1120 (Atención durante las 24 horas)	
<b>CHIGUAYANTE</b>	
Cruz Verde	
• Manuel Rodríguez 925	
<b>TALCAHUANO</b>	
Salcobrand	
• Autopista 7001	

## SUDOKUS

### FÁCIL

			5	2			6	8
2			4	6	8	9		
6	5	8			7	2		4
		5			6		2	1
8		7	3			4	5	
1			7			3	8	
4		9	8		5	6	1	
	8		6	4	1			
	6	1	2	3	9	8	4	7

### MEDIO

2	4				3	5		
	7				4	9		
8		6			9			
5			4					6
3		4					1	5
7			5		8	4		9
		8		4				
4	5	3	1					
				2			4	3

### EXPERTO

	9			5				
5		8						
		2				7		9
			4		5			3
		6						8
			1	6				4
4	5			8				9
	8		2					7
6				3				