

Diario Concepción

Martes 25 de mayo de 2021, Región del Biobío, N°4728, año XIV

MÉDICOS Y PROFESIONALES VINCULADOS A LA SALUD

Especialistas anticipan efectos negativos del “pase de movilidad”

Falsa sensación de seguridad aumentaría los contagios.

El presidente regional del Colegio Médico, Germán Acuña, mostró su preocupación con la propuesta del Gobierno que entraría en vigencia

mañana. La ciudadanía podría entender “que estamos en otra etapa de la pandemia”, dijo Acuña. Las autoridades del Minsal han rei-

terado que el “pase” no “es chipe libre” para desatender las recomendaciones y restricciones sanitarias.

CIUDAD PÁG.6

Luego del oro en Hungría, Coté hizo historia en Rusia: subió cuatro veces al podio en mundial de canotaje

La canoísta local alista su participación en los Juegos Olímpicos de Tokio cosechando medallas en la Copa del Mundo. “Es una enorme motivación para lo que viene”, dijo María José Mailliard sobre su participación el pasado fin de semana en Rusia.

DEPORTES PÁG.20



FOTO: MARIA JOSÉ MAILLIARD



FOTO: QUIERO MI BARRIO LEBU

Recetas para la crisis: Lebuenses perfeccionan productos hechos a mano con carbón y cobre

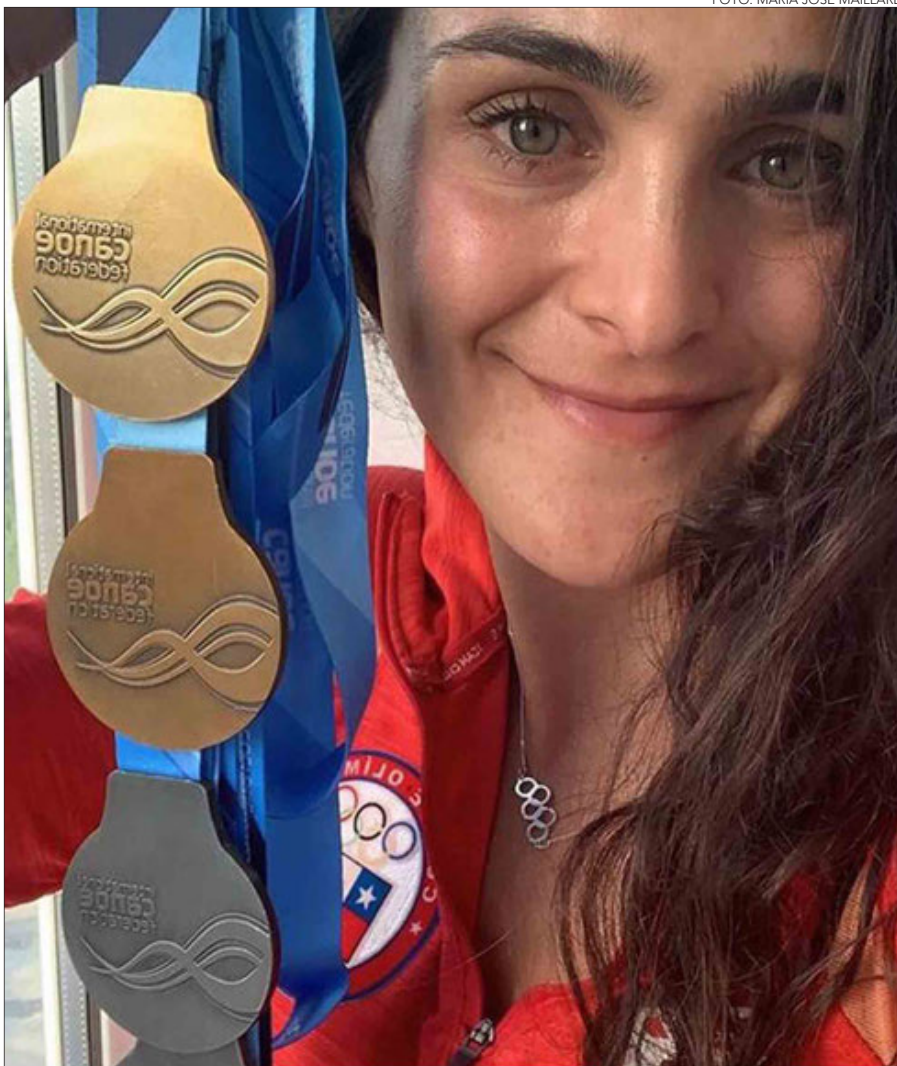
Aprendieron el oficio en un taller gratuito y buscan que estas artesanías que rescatan el patrimonio local puedan ser vendidas para generar ingresos extras a las familias.

ECONOMÍA&NEGOCIOS PÁG.17

Preocupación en Chile Vamos por resultados de los comicios de mayo

Número de candidatos electos encendió las alarmas. Proponen fórmulas para mejorar popularidad.

POLÍTICA PÁG.4

Promueven una feria presencial del vinilo para Concepción

Evento gratuito se realizarán el 3 y 4 de junio para los amantes de la música en formato físico.

CULTURA&ESPECTÁCULOS PÁG.18



Ambientalistas rechazan carretera eléctrica que cruzará Biobío

La “Coordinadora Interregional Libres de Alta Tensión” interpuso ante la Superintendencia de Medio Ambiente una acción legal. Desde la Seremi de Energía afirman que el proyecto es necesario para el país.

CIUDAD PÁG.8

EDITORIAL: EL IMPACTO DEL “PASE DE MOVILIDAD”



#FUE TENDENCIA

El Gobierno de Chile confirmó la creación del llamado Pase de Movilidad que permitirá mayores libertades en el marco de la pandemia por Covid-19.

Se trata de un certificado que permitirá el libre desplazamiento en comunas en Cuarentena (Fase 1) y Transición (Fase 2) a personas que hayan completado el proceso de vacunación contra la covid-19. Además contempla viajes interregionales en comunas que estén al menos en Transición (Fase 2), explicó el ministro vocero de Gobierno, Jaime Bellolio.

El anuncio de la medida generó diversas reacciones, incluidas críticas que apuntan a la poca fiscalización ya existente y el alza de casos registrado en las últimas semanas.

Paul James Walbaum C.
@PWalbaum

"#PaseDeMovilidad es la excusa perfecta para perpetuar la permanencia de comunas en fase 1 y 2. Pésima medida por donde se mire".

Ariel @arielop_10

"Estoy de acuerdo con el #PaseDeMovilidad pero, yo le hubiera quitado la posibilidad de los viajes interregionales... Lo mejor del pase es no tener que sacar permiso y acabar con la ilógica fase 2 que castiga más de lo que ayuda. Seguiré cuidándome como siempre, eso es lógico".

Andrea Iñiguez Manso
@AndrealniguezM

"A los que celebran el #PaseDeMovilidad les advierto que con éste el @GobiernodeChile no tendrá ningún estímulo para pasar a una comuna a Fase 3. Y no beneficia a las Pymes gastronómicas. Igual no pueden atender público los fines de semana. El "beneficio" es sólo para traslados".

Mario Mancilla @MarioMancillaB

"Si el Gobierno está normalizando y avalando la movilidad en pandemia, entonces que igual levante el toque de queda! #PaseDeMovilidad".

Belén Carmona @BelenCarmona

"Con o sin pase, la gente sale, no respecta 40tenas, se va a la playa, hacen fiestas clandestinas etc. Por otro lado, hay una gran mayoría que nos cuidamos, respetamos aforos permitidos y cada día que pasa queremos con más ansias recuperar nuestra libertad... Sí al #PaseDeMovilidad".

ENFOQUE

Cómo activar laboralmente a los más pobres

RICARDO DÉLANO
Director de Fundación Emplea



Mujeres, jóvenes, migrantes y adultos mayores son los más perjudicados por la catástrofe del empleo en Chile, provocada por la pandemia. Y ni los retiros de fondos de pensiones ni las ayudas del Estado han atacado el problema mayor: el crecimiento de la población inactiva a causa de la crisis.

Las políticas para apoyar a las empresas y al empleo, son para el sector formal y dejan fuera a los trabajadores informales. Muchas personas –sobre todo mujeres– que lograban con trabajos precarios escapar de la vulnerabilidad y la exclusión, hoy se han visto arrastradas a la pobreza.

En este contexto, Marta, con 50

Marta, con 50 años, hijos criados, tiempo libre y la latente esperanza de trabajar como cajera en un supermercado de Concepción, ve que su ideal laboral, que antes parecía difícil, ahora se vuelve imposible.

La locura, una palabra con un sinfín de prejuicios. Llevo un par de años ejerciendo la psicología y me sigo encontrando con personas que se resisten a ir donde un terapeuta, incluso cuando les sugiero que busquen ayuda, se molestan e intentan racionalizar su comportamiento. Y bueno, están los que van a terapia, pero mantienen un profundo secreto con sus amigos y familiares.

Las personas que estamos ligadas a la salud mental tenemos especial cuidado con la palabra "locura", no porque nos espante, si no que somos conscientes de la imaginación en torno de esa expresión.

Curiosamente, durante esta pandemia, he revisado frecuentemente mis redes sociales y me encuentro con historias, posts y diversos contenidos de gente haciendo deporte utilizando la franja "Elige Vivir Sano" ¿no nos parece paradójico que no sintamos ningún pudor en entrenar el cuerpo y en cambio no nos parezca beneficioso entre-

nar nuestra mente?

Querer relacionarse mejor con tu familia, aprender a hablar en público, mejorar higiene del sueño, disminuir tu ansiedad (que de seguro aumentó con la crisis sanitaria), no es de locos.

¿Cómo saber si estoy loco? No puedes, porque el concepto en sí es tremendamente engañoso, todas y todos durante esta pandemia tenemos la concepción de estar al borde de la locura, mientras que otras personas sienten el miedo de perder sus empleos o en los escenarios más desgarradores, no poder acompañar a nuestros seres queridos en su partida.

He ido solo una vez a al psicólogo y en lugar de continuar me dedique a escribir columnas, poner música en discos siendo DJ y me sirvió de catarsis, pero la experiencia me dijo que nunca fue suficiente porque, por mucho que alguien crea conocerse, necesita de un tercero que le haga enfrentar los problemas que no quiere aceptar. Mucho de lo que es-

años, hijos criados, tiempo libre y la latente esperanza de trabajar como cajera en un supermercado de Concepción, donde ha vivido toda su vida, ve que su ideal laboral, que antes parecía difícil, ahora se vuelve imposible.

¿Por qué tan imposible?, se preguntará el que no conoce la realidad de los inactivos potenciales, grupo que se duplicó a causa de la pandemia y que está constituido en un 70% por mujeres. Hablamos de personas que, como Marta, no saben cómo redactar un currículum, cómo presentarse, vestirse y qué decir en una entrevista de trabajo.

"Hagamos la pega: Propuestas para activar laboralmente a los grupos más excluidos", es una radiografía, hecha por Fundación Emplea y Espacio Público, de cómo la pandemia ha golpeado aún más a los inactivos, pero es sobre todo un conjunto de propuestas para estimular el empleo entre estos grupos mediante políticas públicas de intermediación laboral.

¿Qué significa esto de la intermediación? Lo mismo que en el caso de un alto ejecutivo que se queda cesante se llama elegantemente outplacement. Es decir, que alguien le ayude a

encontrar el mejor puesto de trabajo posible, ajustando su perfil a las necesidades de una empresa o empleador. La intermediación laboral permite que se encuentren los que se necesitan, laboral y productivamente hablando. Y eso es lo crucial. Hasta ahora el SEN-CE pone la mayoría de sus fichas (y presupuesto) en la capacitación como solución universal a los problemas de empleabilidad de las personas.

En Emplea sabemos que lo primordial es vincular a Marta con el supermercado donde sueña con ser cajera. Ella no necesita un curso para ser cajera; necesita la oportunidad de serlo, apoyada por un sistema de intermediación que fije las reglas de la relación laboral. Hoy, sola y desorientada, Marta sólo atina a poner un aviso en el diario mural del mismo supermercado donde aspira a trabajar a ver si alguien lo ve. Mal. Desconoce que en su municipio hay una oficina de intermediación laboral (OMIL). No sabe y no tiene cómo saberlo. Aquí aplica ese antiguo refrán que habla de juntar el hambre con las ganas de comer. El hambre de la empresa por una cajera comprometida y entusiasta y las ganas de comer y crecer de Marta. Hagamos el match.

Ir al terapeuta ¿es de locos?



FRANCISCO ESPINOZA RIVAS
Psicólogo, Magíster en Gestión de Organizaciones
Hospital Las Higueras

cribo, lo hago enfadado, tecleo fuerte la tornamesa cuando estoy pinchando música y me voy conduciendo por la autopista gritando a viva voz una mala canción de mi playlist.

Uno de los hallazgos más significativos que he hecho en mi vida es haberme dado cuenta que cada rabia que sentí al escribir, cada vez que esa bocina sonaba en la auto-

pista mientras manejaba no era por otros, esa rabia, ese llanto, era por mí.

El estigma de ir al terapeuta va desapareciendo y cada día van entrando más en todas las áreas de nuestra vida. Los beneficios son indiscutibles y las falsas creencias se derriban con la experiencia. Pero todavía queda un gran recorrido hasta alcanzar la normalización.

Las palabras vuelan, lo escrito permanece

EDITORIAL

El Gobierno anunció que a partir de la próxima semana comenzará la implementación del “pase de movilidad” para las personas que han cumplido con el proceso de vacunación. A través de un documento digital, se tendrá mayor libertad en comunas que están en fases 1 y 2 del Plan Paso a Paso. Además, el pase permitirá viajes interregionales y sería la primera etapa para avanzar hacia la generación de un “carnet verde” de uso internacional. Según lo informado, el “pase de movilidad” comienza a operar mañana, 26 de mayo.

La propuesta ha sido recepcionada con opiniones dispares, dados los variados impactos que genera la medida. El comercio ha visto con buenos ojos, puesto que una mayor movilidad podría incrementar las ventas del alicaído sector. Los servicios también celebran la medida, por las mismas razones. El turismo, que ha sido fuertemente golpeado por la crisis sanitaria, también aplaude la decisión anunciada por el Ejecutivo.

Sin embargo, dada la evolución de la pandemia en Chile, el anuncio del Gobierno ha sido bastante cuestionado. Desde el Colegio Médico de Santiago aseguraron que aun no es el momento para relajar las medidas restrictivas, y pidieron a La Moneda que retrocediera en su propuesta. Para el gremio de los médicos, la razón

El impacto del “pase de movilidad”



Con toda seguridad, las decisiones tomadas por estos días se reflejarán en la cantidad de contagios de las próximas semanas.

principal para el rechazo es que las personas vacunadas pueden seguir contagiando a los demás, aunque estén relativamente protegidas contra la Covid-19. El “pase de movilidad” podría entregar una falsa sensación de seguridad a los que han recibido con las vacunas. Conviene recordar que ni “pase” ni las vacunas otorgan licencia para no realizar el testeo, evaluar la trazabilidad, identificar los contactos estrechos y otras medidas necesarias.

Con toda seguridad, las decisiones tomadas por estos días se reflejarán en la cantidad de contagios de las próximas semanas. Si el “pase de movilidad” se traduce en la supresión de las medidas de control y precaución, entonces el número de infectados aumentará. Si la ciudadanía sigue usando los elementos de protección personal, si evita aglomeraciones y refuerza el autocuidado, el pase movilidad no tendría mayor impacto negativo. Son interrogantes para las cuales, sin duda alguna, tendremos respuestas en las próximas semanas.

CARTAS

¡Con las patas y el buche!

Señora Directora:

Ante el proyecto presentado por diputados de PC-FA para reducir los requisitos a candidatos independientes al Congreso, bien vale recordar una vez más, que hoy los requisitos que se exigen para ser candidato al congreso, palabras más, palabras menos son... ser chilena(o), tener cuarto medio y respirar.

Y si a lo anterior se agrega que en general los electores no analizan a los candidatos profundamente antes de votarlos, más bien votan por “inercia política partidista”, sin importarles mucho de quién se trate y de que sabe para ejercer el cargo.

O sea, no hay que ser experto lectoral, ni algo que se le parezca, para predecir que todos, absolutamente todos, van a terminar siendo candidatos independientes, para ¡Postular y abrazarse!

Ojala las chilenas y chilenos que postulan a sus ansiados trabajos, día tras día, tuvieran la misma suerte, y no pasaran por largos y agotadores procesos de selección de personal, y solo les bastara, como dice el dicho “con las patas y el buche”, para tener el trabajo soñado y muy bien remunerado, y

me salió verso, sin hacer ningún mayor esfuerzo.

NOTA: En el Diccionario Chileno la expresión “Con las patas y el buche” es presentarse a un lugar o celebración sin un aporte concreto, presente ó regalo.

Luis Enrique Soler Milla

Constitución

Señora Directora:

Un desafío adicional para el proceso constituyente es que, a diferencia de otros periodos de nuestra historia, hoy resulta más complejo producir una Constitución óptima. El historiador británico Niall Ferguson advierte que “sin un sistema viable de controles y equilibrios, instituciones sólidas y limitaciones al poder, los derechos individuales no pueden ser garantizados y los valores colectivos corren el riesgo de volverse irrelevantes”. Es importante recordar que, en vez de ser listas de verificación de derechos, las constituciones desempeñan una función más difusa pero igualmente importante: comunicar las prioridades, carácter y ethos del país. Ferguson reitera que “el reemplazo radical

de una Constitución es intrínsecamente riesgoso”, idea que no puede quedar ausente en nuestra Convención constitucional.

Martín Durán F.

Pandemia sin control

Señora Directora:

Lo que pretende hacer el Gobierno con el “pase de movilidad” me parece apresurado y muy temerario. No somos Israel, país en que la población tiene un nivel de disciplina muy, pero muy arriba de lo que nosotros conocemos. Está clarísimo que tendremos nueva cuarentena en el Gran Concepción en cuestión de semanas, o un par de meses. Lo que ha bajado el número de nuevos contagios y hospitalizaciones son las medidas efectivas de control, de trazabilidad, de aislamiento. Enviar la señal de que estamos bien y que se puede premiar a los que han sido vacunados es jugar con la suerte de millones de personas. Europa nos ofrece varios ejemplos de medidas equivocadas y que luego tuvieron que retractarse. Vamos por el mismo camino.

Valeria A. Mundaca



Envíe sus cartas, con una extensión máxima de 1.400 caracteres, con espacios vía email a:

- ◆ contacto@diarioconcepcion.cl
- ◆ Cochrane 1102, Concepción

La correspondencia debe consignar claramente la identidad del remitente y su número de teléfono.

Hacemos presente que el diario no puede constatar fehacientemente la identidad del autor de la correspondencia y reproduce la indicada por éste, deslindando ulterior responsabilidad.

La Dirección se reserva el derecho de seleccionar, extraer, resumir y titular las cartas recibidas, sin explicación alguna y evitando cualquier discusión con el remitente.

Política

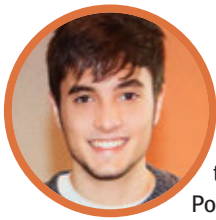

#MeQuedoEnCasa

Miguel Navarrete, profesor de Química

“Porque los números nuevamente están en rojo. El desconfiamento nos puede jugar en contra y por eso, debemos tener precaución. Si nos quedamos en casa, evitaremos cualquier riesgo. Por esta razón hay que evitar salir”.

El foco estará centrada en la presidencial

Otra de las preocupaciones del bloque es respecto a lo que pueda suceder en la presidencial. Joaquín Lavín (UDI), manifestó que la segunda vuelta presidencial puede ser sin candidatos de Chile Vamos.

Al respecto, el diputado Romero indicó que “no sería raro y en las primarias del bloque se debe mirar a quien tenga las mejores opciones”.

Daniel Núñez Durán
contacto@diarioconcepcion.cl

Las elecciones del 15 y 16 de mayo dejaron varias sorpresas. Una de las más importantes fue la alta desaprobación que Chile Vamos tuvo en las urnas. Un ejemplo de ello es que, en la Región, solo 5 de las 33 alcaldías serán para la coalición oficialista.

El panorama es complejo porque en la Convención Constitucional también serán minoría, en los concejos municipales del Biobío habrá pocos concejales y en las gobernaciones regionales tendrán mínima representación. Desde el interior de la coalición existe mucha preocupación, considerando que ahora vienen nuevos comicios donde se elegirá al nuevo Presidente de la República, diputados y senadores, y consejeros regionales.

“Creo que aún estamos asimilando la derrota y es difícil hacer un diagnóstico que nos permita comprender por qué perdimos tanto apoyo. Pienso que nos falta un proyecto como el que se presentó durante la primaria de la presidencial de 2017. Siento que ese proyecto se ha perdido y no lo tenemos claro”, comentó el presidente de Evópoli, Juan Pablo Spoerer.

Sobre cómo mejorar para afrontar los próximos comicios, el dirigente cree que les falta mayor cercanía y conexión con la realidad del país. “Debemos salir más a la calle, estar con la gente y buscar fórmulas que nos permitan ser un bloque que puede entregar gobernabilidad, crecimiento y desarrollo. Tenemos que trabajar un proyecto país y Región que luego sea llevado a terreno. De aquí a septiembre es difícil realizar un trabajo de larga data para las elecciones que vienen. Necesitamos liderazgos más horizontales y candidatos que sean cercanos a la gente”, dijo.



FOTO: RAPHAEL SIERRA P.

DESDE EL OFICIALISMO apelan a la conexión con las demandas ciudadanas para mejorar en las votaciones.

MIEMBROS DE LA COALICIÓN PIENSAN EN QUE DEBE HABER UNA REESTRUCTURACIÓN COMPLETA

Preocupación: derrota en las urnas complica a Chile Vamos

Número de candidatos electos encendió las alarmas en el bloque. Oficialistas proponen fórmulas para mejorar popularidad de cara a las elecciones que quedan en 2021.

5

alcaldes tendrá la coalición en la Región del Biobío, cifra baja considerando los candidatos que presentaron.

Biobío cuenta con con 6 diputados

en el Congreso. La idea del bloque es tratar de mantener la cantidad de parlamentarios en noviembre.

El diputado del Distrito 20, Leonidas Romero (RN), señaló que gran parte de la responsabilidad de esta derrota se la lleva el Presidente Sebastián Piñera. “A nosotros nos sepultó la incompetencia del Presidente. En medio de la pandemia se ha visto muy perdido y la ciudadanía tiene claro cada uno de los errores. Vienen las parlamentarias y espero ser candidato, pero eso lo definen los partidos”, explicó.

En relación a cómo recuperar el terreno perdido, el diputado indicó que “acá falta más cercanía a la gente. Eso se perdió en estos casi 4 años.

Sin embargo, sé que la gente ve el trabajo y valorará a quienes han estado con ellos en todas las instancias. Lo que viene para el bloque es complejo, pero algo se puede hacer. Hay que escuchar las necesidades de la gente y dejar de lado el orgullo”, dijo.

Por su parte el core, Patricio Lynch hizo una autocrítica y señaló que “aquí hubo un castigo al Gobierno y a los partidos de centro izquierda y de derecha. Esto hizo que muchos votos fueran a los candidatos independientes. Este voto de castigo es por un Gobierno que no quiso escuchar las demandas y no

hizo cambios”.

Sobre los cambios para recuperar los votos perdidos, el consejero indicó que “hay que mejorar la sintonía con la gente, escuchar y hacer los cambios que nos están pidiendo. Tenemos que hacer modificaciones a nuestro sistema y acercarnos más a la ciudadanía. Esa distancia nos está pasando la cuenta. Cambio el eje de las votaciones. Hoy no veo nada negativo, al contrario, creo que es una oportunidad”, sostuvo.

OPINIONES

Twitter @DiarioConce
contacto@diarioconcepcion.cl

Política

Presentarán indicación para subir aporte del Ingreso Mínimo Garantizado

La discusión del Salario Mínimo no ha sido fácil. Desde un inicio los parlamentarios de oposición le cuestionaron al gobierno el bajo incremento que estaban proponiendo de \$10.500 pasando de los actuales \$326.500, a \$337.000 bruto.

Ante este escenario y viendo la probabilidad cierta de que la iniciativa fuera rechazada en la Cámara de Diputados, el gobierno solicitó tiempo para



evaluar una nueva propuesta para mejorar la oferta inicial.

Es así como durante el fin de semana, los Ministerios de Hacienda y Trabajo analizaron distintas fórmulas para lograr un mayor respaldo. Si bien todavía no está cerrado el monto en que se incrementará, la opción del Ejecutivo es mejorar el Ingreso Mínimo Garantizado, y de esa manera subir el

Salario Mínimo, ya que esto no les significa un costo adicional a las empresas, especialmente a las pequeñas y medianas empresas que se han visto afectadas por la pandemia.

El Ingreso Mínimo Garantizado es un beneficio social que eleva, vía subsidio directo al trabajador, las remuneraciones brutas de aquellos que perciben salarios entre el mínimo vigente (\$326.500) hasta los \$384.363. El aporte fiscal tiene un máximo del orden de \$45 mil pesos, ya que el propósito es que el ingreso mínimo líquido no sea inferior a \$300 mil.

FOTO: MUNICIPALIDAD DE SANTA JUANA



DENUNCIA ES ENCABEZADA POR EL ALCALDE BORIS CHAMORRO

Municipio de Coronel recurre a Fiscalía por falta a la Ley Electoral

Durante las elecciones, un vehículo ya identificado lanzó folletos por las calles la comuna denostando al alcalde reelecto. Desde la municipalidad responsabilizan a personas vinculadas al diputado Leonidas Romero (RN).

Daniel Núñez Durán
contacto@diarioconcepcion.cl

Una nueva polémica se vive en Coronel. El día sábado 15 de mayo, mientras el país se encontraba atento a lo que sucedía en las elecciones, un vehículo se movilizaba por la comuna lanzando panfletos para desacreditar la gestión municipal del alcalde en ejercicio y que resultó reelecto, Boris Chamorro (IND).

Desde el municipio, acusan a una mujer, como la “encargada de las maniobras publicitarias, que buscaban generar descredito al alcalde”. La persona en cuestión es la secretaria del comando parlamentario del diputado del Distrito 20, Leonidas Romero (RN). “Junto a otras personas, ocuparon una serie de espacios públicos como el centro de Coronel, el frontis de unidades educativas y arterias principales de tráfico vehicular para esparcir material publicitario con textos falsos. Esto claramente es la comisión de hechos criminales y difamatorios”, indican desde el municipio. Agregaron que el vehículo que realizó estos actos está “plenamente identificado por las cámaras de televigilancia comunal”.

Debido a los hechos, el alcalde Boris Chamorro y un equipo de abogados presentaron todos los antecedentes a disposición de la Fiscalía de Concepción para hacer una denuncia por caso de “infracción a la Ley Electoral”.

“Concurrimos a la Fiscalía para entregar antecedentes que puedan



FOTO: CAPTURA DE IMAGEN

CÁMARAS DE TELEVIGILANCIA permitieron identificar el vehículo que lanzó los papeles por las calles de Coronel.

esclarecer estos hechos. Invitamos al diputado Romero para que se haga cargo de estos antecedentes. Desvinculé a una funcionaria de la oficina parlamentaria aludiendo a que realizó este hecho de tirar estos papeles, denostando y mintiendo públicamente con injurias sobre mi persona. Invito al diputado a que entregue los antecedentes que posee y que me hacen recordar los peores momentos de la dictadura en donde se perturbaba la democra-

cia en el país”, comentó el alcalde Boris Chamorro.

Sobre la acusación, el diputado Romero señaló que la persona acusada “no es mi secretaria. Era una territorial que entró a trabajar con nosotros en mayo. Le dijimos que no podía hacer nada que perjudicara a la oficina y que yo no quedara mal. Me enteré de esta situación el jueves pasado. Llamé a la persona y le dije que le pondría fin a su contrato y se finiquitó”, dijo.

Agregó que “las responsabilidades son individuales. Espero que la justicia determine responsabilidades. Yo no tengo la culpa porque no tenía idea de lo que había ocurrido. Lamento lo que pasó con esta persona porque es una gran mujer y buena funcionaria que cometió un error que la condiciona y que ya no trabaja con nosotros”, explicó.

OPINIONES

Twitter @DiarioConce
contacto@diarioconcepcion.cl

Alcalde y alcaldesa electa de Santa Juana sostuvieron amena reunión

En dependencias de la Municipalidad de Santa Juana se reunieron el alcalde en ejercicio, Ángel Castro y la alcaldesa electa, Ana Albornoz Cuevas, quien es la primera mujer que llega al sillón municipal. En el desarrollo de la reunión, se trataron temas relevantes como: cartera de proyectos, proyectos ejecutados y por financiar.

Castro mencionó emblemáticas iniciativas que se han generado durante sus periodos como la primera piscina semiolímpica, pública, temperada y techada de la Región del Bío-Bío, la primera planta de compostaje y reciclaje de Chile, moderno estadio, reconstrucción de postas y escuelas, creación de jardines infantiles, construcción de multicanchas, sedes sociales, el primer convenio voluntario con Contraloría, entre otros.

La alcaldesa electa sostuvo que desarrollará una auditoría, reuniones con contraloría y evaluación de los proyectos ejecutados en los últimos años. Albornoz destacó que “agradezco al alcalde por dar a conocer la cartera de proyectos, además del apoyo las iniciativas. Destaco su rol gestor, pero también la idea es visualizar proyectos como la Ruta de la Madera, construcción de un nuevo hospital y proyectos de Agua Potable Rural”.

En tanto Ángel Castro sostuvo que “nos reunimos para ofrecer la colaboración, proporcionar la información necesaria para lo que será el cambio de mando y la nueva administración. Se dio a conocer la gran cantidad de proyectos que tenemos en distintas etapas. Tenemos actualmente una infinidad de proyectos que superan los 5 mil millones de pesos”, indicó.

Ciudad

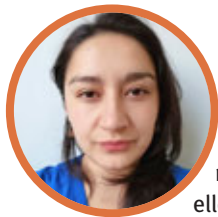

#MeQuedoEnCasa

Bernarda Aguayo, técnico en enfermería

“Quédense en casa, no quiero ver morir sola a la gente que quiero por irresponsabilidad de algunos que se creen inmortales. Y aún peor, solos en una sala de hospital sin poder despedirme de ellos. Hay que hacer un llamado a la empatía y la solidaridad para decirle adiós a la pandemia”.

ASEGURAN ESPECIALISTAS ANTE MEDIDA QUE COMIENZA A REGIR MAÑANA

Advierten que pase de movilidad crearía “falsa sensación de seguridad”

Gobierno asegura que no se trata de “un chipe libre” y que se mantendrán vigentes las restricciones del plan Paso a Paso. Cerca de 700.000 personas en la Región ya están en condiciones de recibirlo.

Ximena Valenzuela Cifuentes
ximena.valenzuela@diarioconcepcion.cl

Si bien los especialistas, en general, concuerdan con el proceso de vacunación contra la Covid-19 en la Región ha sido positivo y que se debe impulsar la inmunización de la comunidad cuestionan la decisión de la autoridad de crear un pase de movilidad, pues podría crear una falsa seguridad y aumentar los contagios.

El presidente regional del Colegio Médico, Germán Acuña, mostró su preocupación, pues según dijo la ciudadanía podría entender que “estamos mejor, que estamos en otra etapa de la pandemia y la verdad es que seguimos con muchos problemas, con las unidades de cuidados intensivos muy estresados, el personal muy cansado. Nos complica y nos preocupa que se vaya a mal entender”.

Guillermo Cabrera, coordinador del Equipo de Proyecciones Covid-19 de la Universidad de Concepción (UdeC), concordó con el presidente del Colegio Médico en que el pase de desplazamiento podría generar una falsa sensación de seguridad. “Estamos tratando de poner una política de carné verde similar a Israel donde tienen números muy bajos”.

Las proyecciones del equipo UdeC indican que los contagios por coronavirus volverán a subir luego del levantamiento de la cuarentena, del Día de la Madre, tercer retiro de fondos y las elecciones, aunque dicha alza no será inmediata, pues el testeo disminuye los fines de semana largos.

Si actualmente se vuelve a cuarentena se podría, según el especialista, evitar llegar a máximos históricos (1.014 casos el 26 de marzo).

“No es chipe libre”

Según la autoridad sanitaria, actualmente, entre 680.000 y 700.000 personas de la Región ya están en



FOTO: JORGE CEA / MUNICIPALIDAD DE TALCAHUANO



condiciones de recibir el pase de movilidad, pues cuentan con inmunización completa y han superado 14 días de cumplido el proceso.

La seremi de Gobierno, Francesca Parodi, aseguró que el pase de movilidad es una buena noticia, pues eximirá de algunas restriccio-

nes a quienes cuenten con las dos dosis “no es un chipe libre. El plan Paso a Paso sigue absolutamente vigente. Hay que mantener los aforos

436

casos nuevos

registró en las últimas 24 horas la Región, contabilizando 3.400 activos.

28

camas UCI de un total de 306 tiene disponible la Región. Además de 21 UTI libres de uso de un total de 162.

y las medidas de prevención”.

En www.mevacuno.gob.cl las personas podrán obtener el pase de movilidad que será válido desde mañana y que permitirá desplazarse en comunas en cuarentena y Fase 2, principalmente, según dijo el seremi de Salud, Héctor Muñoz, para realizar trámites o compras. No entrega acceso para cruzar cordones sanitarios ni para circular durante el Toque de Queda.

La autoridad local aseguró que el pase no está indicado para realizar reuniones familiares, aunque el ministro de Salud, Enrique Paris resaltó que la medida busca acercar a los grupos familiares que por mucho tiempo no se han podido reunir.

Cabe destacar que el pase de movilidad se suspenderá si la persona se contagia de coronavirus o es determinado contacto estrecho, retomando su vigencia una vez que la persona termine la cuarentena.

En las últimas 24 horas la Región registró 436 casos nuevos y 3.400 activos, durante la última semana Biobío suma 3.551 infectados, es decir, 507 positivos promedio al día.

OPINIONES

Twitter @DiarioConce
contacto@diarioconcepcion.cl

Ciudad

TENDRÁ MEDIO KILÓMETRO DE EXTENSIÓN

Segundo semestre parten obras de nuevo embarcadero de Lebu

Ximena Valenzuela Cifuentes
ximena.valenzuela@diarioconcepcion.cl

Buscando consolidar el borde fluvial de Lebu el ministerio de Obras Públicas inició la licitación del embarcadero de servicio Rivera Sur tío Lebu.

Jorge Piña, director de Obras Portuarias, afirmó que si bien han realizado importantes mejoras de infraestructura para el desembarco, así como a nivel sanitario y de obras que permite zarpe y atraque de lanchas aún falta avanzar para responder a la alta demanda de la pesca artesanal.

“La idea es generar un embarcadero de servicios de medio kilómetro de extensión y de ocho metros de ancho, compuesta por 526 metros de tablestacado de protección fluvial; 3800 metros cuadrados de pavimento de hormigón; una rampa para botes de acceso al río; dos rampas vehiculares de entrada/salida al área de servicios; escaleras peatonales; y postes de iluminación en toda la longitud del proyecto”, detalló Piña.

En tanto, el seremi del MOP, Víctor Reinoso, resaltó que “es importante que la ribera sur cuente con infraestructura ordenada y segura, de modo que exista protección ante un eventual daño de las embarcaciones producto de apiñamiento, inseguridad en la operación, entre otros factores, lo que afecta en la productividad y genera una mer-

Se inició licitación que permitirá consolidar el borde fluvial. Proyecto implicará más de \$5.000 millones.

SITUACIÓN FRENTE ATRAQUE

Situación actual



Situación proyectada



RENDER: MOP

EL NUEVO embarcadero contará con mejoras en zonas de zarpe y embarcadero, entre otras.

ma en el atractivo turístico del sector”.

Reinoso agregó que a estas obras se suman los trabajos realizados el año 2019 a través del Dragado de Río Lebu, cuyo monto de inversión fue de \$5 mil millones; trabajos ya fueron ejecutadas por la dirección de Obras Portuarias, y permitieron aumentar la profundidad del río para un mejor y más ágil tránsito de las embarcaciones artesanales.

El proyecto de construcción del

embarcadero en la Ribera Sur del Río Lebu tiene un presupuesto de \$5 mil millones aproximadamente, y las obras se ejecutarán en un período de un año. Se espera iniciar faenas el segundo semestre de este 2021.

Cabe destacar que la inversión de la DOP para la Región durante el período 2020-2021 supera los \$12 mil millones.

OPINIONES

Twitter @DiarioConcepcion.cl
contacto@diarioconcepcion.cl

Integra Biobío cuenta con 68 jardines infantiles acreditados

Como la mejor a nivel nacional fue calificada la Fundación Integra Biobío al contar con 68 establecimientos acreditados, situación que premió a la institución con una placa con el reconocimiento del ministerio de Educación.

La directora regional de Integra, María Bélgica Tripailaf, aseguró que el reconocimiento garantiza la calidad de educación que se brinda en los centros educativos de la institución.

“A nivel nacional, la institución lleva 500 establecimientos acreditados, un gran logro que nos llena de orgullo, ya que la región del Biobío aportó a esta suma, con 68 establecimientos; siendo una de las regiones con más reconocimiento oficial en el país. Nuestro compromiso es seguir trabajando junto a los equipos, ya que el desafío institucional es acreditar todos los establecimientos”, aseguró Tripailaf.

La ceremonia se realizó conforme a los protocolos sanitarios correspondientes y contó con la presencia del seremi de Educación, Felipe Vogel y la directora del Jardín Infantil Brisas del Mar de Talcahuano, además de funcionarios que tuvieron la oportunidad de participar en el evento a través de forma telemática.

La primera a nivel nacional

La fundación en Biobío tiene entre sus desafíos lograr la totalidad de jardines acreditados.

CHIGUAYANTE SE PREPARA PARA CONMEMORAR EL DÍA DEL PATRIMONIO

La Municipalidad de Chiguayante, a través de la Casa de la Cultura, tiene programada una grilla de actividades para recordar la relevancia del patrimonio local. Una de ellas es el conversatorio “Mi barrio, nuestra identidad”, espacio que estará dedicado a rescatar las historias de diferentes barrios de la comuna, y que se realizará de manera virtual el jueves 27 de mayo, a las 19:30 horas.

De igual forma, este domingo 30, se lanzarán las cápsulas audiovisuales tituladas “Manquimávida:

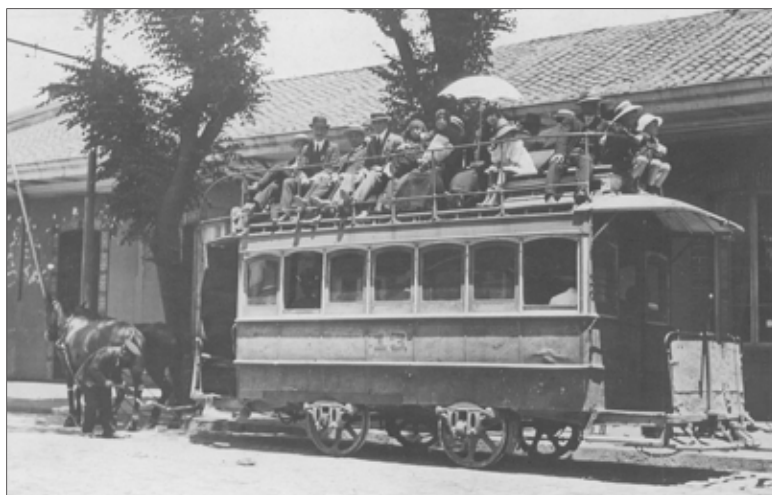

historias entre neblinas” y “Relatos del Biobío”, que pretenden rescatar el patrimonio natural de la comuna. Estas actividades estarán disponibles para todo público a través del Fanpage “Centro Cultural Chiguayante”.

Gino Gasparini, sociólogo de la Oficina de la Cultura, comentó el origen del Día del Patrimonio. “En un comienzo se instauró este día, por parte del Consejo de Monumentos Nacionales, con un enfoque ligado al área arquitectónica e histórica. Sin embargo, hay muchas disciplinas que estudian esta acti-

vidad y amplían el concepto, impulsando así el patrimonio inmaterial, que incluye la memoria, los saberes y lo que una comunidad reconoce como propio”, indicó el profesional.

El Día del Patrimonio Cultural se celebra desde el año 1999. Su objetivo es permitir que la ciudadanía disfrute y conozca el legado cultural, histórico y arquitectónico nacional, acercando estos espacios al público. Por ello, ese día muchos de los edificios que son considerados monumentos abren sus puertas para recorridos guiados.

Ciudad

TRAZADO VENDRÁ DESDE MAULE Y PASARÁ POR ÑUBLE

Ambientalistas están en contra de carretera eléctrica que cruzará Biobío

La “Coordinadora Interregional Libres de Alta Tensión”, ante la Superintendencia de Medio Ambiente interpuso una acción legal. Desde la Seremi de Energía dijeron que proyecto es necesario para el país.

Mauro Álvarez S.
mauricio.alvarez@diarioconcepcion.cl

Ante la Superintendencia de Medio Ambiente de Concepción, la conformada “Coordinadora Interregional Libres de Alta Tensión” que agrupa a organizaciones ambientales de Maule, Ñuble y Biobío, interpuso una acción legal pública para denunciar el proyecto Línea de Alta Tensión Itahue-Hualqui.

Proyecto, que a juicio de las organizaciones ambientales afectará la salud y los territorios naturales y culturales en su trazado por el Biobío, además de las comunas de las regiones anteriormente mencionadas. Se verán afectadas en total 21 comunas del país.

En el caso específico del Biobío, la concejala (PEV) electa por Concepción y parte de la Coordinadora, Nadia Garrido comentó que “nosotros no queremos que el proyecto se lleve adelante en nuestro territorio, tampoco buscamos compensaciones, para nosotros es importante el desarrollo sustentable y el derecho a vivir de forma sana y que no se afecte nuestro sistema, porque en la Región del Biobío no se pueden seguir explotando los recursos naturales”.

Detalles del trazado

El proyecto consiste en la construcción de una nueva línea de transmisión entre la futura subestación Hualqui y la existente SE Itahue ubicada en la Región del Maule, específicamente en Molina. Este trazado de transmisión cuenta con una longitud aproximada de 318 km, en una tensión de 220 kV y una capacidad de 485 MVA por circuito. Adicional-

INDICARON que no quieren que en la zona se siga explotando los recursos naturales.



mente considera de la construcción de 5 nuevas subestaciones (Mataquito, Nueva Nirivilo, Nueva Cauquenes, Dichato y Hualqui) y 4 líneas de transmisión en 66 kV que totalizan 74 kilómetros en total.

A través de un escrito la Coordinadora, además de realizar charlas en conjunto con organizaciones

ambientales de Maule y Ñuble, especificaron que: “la eliminación sistemática de vegetación debajo de las líneas de alta tensión provoca la proliferación de especies herbáceas, que, a causa de la sequía, resultan altamente pirófilas, incrementando el riesgo de incendios”.

Siendo lo más grave a juicio de Garrido y Mayerlin Suárez (concejala PEV electa por Chiguayante) “el proyecto de Alta Tensión Itahue-Hualqui generará graves riesgos a la salud como cáncer, leucemia, trastornos neurológicos, estrés, entre otros, en la población. Se desvalorizarán los terrenos aledaños al trazado de las torres de alta tensión, afectación de la economía local y la calidad de vida de vecinos que tendrán que convivir con emisiones de ruidos y alteración de radiofrecuencias, entre otros impactos ambientales y humanos, legado que pretende dejarnos la empresa titular Celeo Redes CL de capitales es-

El trazado de Alta Tensión abarca desde la Región del Maule hasta la del Biobío, en el sector de Hualqui, con una subestación en Dichato.

Dentro de los argumentos de está que, la eliminación sistemática de vegetación provoca la proliferación de especies herbáceas.

pañoles y holandeses”, argumentaron las voceras de la Coordinadora.

La obra que es parte del Plan de Expansión del Sistema de Transmisión Zonal del Sistema Eléctrico Nacional (SEN) del Ministerio de Energía, según precisó el seremi Mauricio Henríquez es necesario y clave para el sistema eléctrico nacional.

“Va a permitir que sea más robusto, con mejor calidad de servicio, para las familias y las empresas. No es antojadizo y está en evaluación ambiental, por tanto, el momento de convocar la participación es ahora, ha salido en radios, consulta ciudadana que será obligatoria, entonces decir que no lo tiene es desconocerlo, la reclamación interpuesta es atemporal, porque ahora se podrán manifestarse y exponer sus dudas”, precisó Henríquez.

Se busca incluir la visión de la ciudadanía

En cuanto a la acción legal en sí, el representante de la Red de Dirigentes del Territorio Nonguén, Carlos Guerrero informó que “este trazado eléctrico es muy invasivo. Nuestro ingreso ante la Superintendencia es por el fraccionamiento del proyecto, donde no hubo participación ciudadana, por lo que buscamos que se incluya a la gente en las observaciones”.

Guerrero enfatizó que “la participación de la gente partirá el día jueves 27 y buscarán evitar que se construyan estas torres por el territorio trazado, que es la parte más peligrosa, viniendo desde el sur a norte, donde se registran la mayor parte de los incendios en la Reserva de Nonguén, como a los sectores norte de Concepción y por ende Hualqui y Chiguayante”.

OPINIONES

Twitter @DiarioConce
contacto@diarioconcepcion.cl



sence 45° Aniversario

En medio de la crisis sanitaria que afecta al país, el Servicio Nacional de Capacitación y Empleo (Sence) ha tenido que adaptarse a esta nueva realidad.

Con estos cambios, el servicio ha buscado transformarse en un aporte y solución a los problemas que se han presentado, sobretodo, enfocado en temas de trabajo y empleabilidad.

Ricardo Ruiz, subdirector nacional de Sence destacó las medidas tomadas por el servicio, comentó cómo ha sido el proceso de adaptación y dio a conocer algunos beneficios implementados pensando en los trabajadores.

- Todos sabemos lo difícil que ha sido este último año, marcado por una pandemia mundial y un fuerte impacto en la economía y en el mercado laboral. ¿Sence ha tomado alguna medida especial para adaptarse a esta nueva realidad?

Desde el Sence hemos buscado ser un aporte real en medio de esta crisis causada por el COVID-19. En materia de capacitación, potenciamos con mucha fuerza nuestro programa de Cursos en Línea, completamente gratuitos y con los únicos requisitos de tener 18 años y un RUT chileno. Gracias a los convenios que hemos realizado con empresas como Coursera, Claro, Movistar y Microsoft, entre muchas otras, solo el año 2020 se inscribieron 463.909 personas en cursos que incluyen idiomas, tecnología y marketing, entre otros.

Además, producto del Plan Paso a Paso, los cursos de nuestros programas sociales de capacitación no pudieron realizarse de manera presencial. Gracias al esfuerzo conjunto de Sence y los organismos técnicos de capacitación (OTEC), pudimos traspasar un 79% de estos cursos a la modalidad e-learning. Lentamente hemos ido retomando las clases presenciales, incluso en fase 2, tomando todos los resguardos para proteger la vida y la salud de nuestros beneficiarios.

- En el último año se han perdido una gran cantidad de empleos en todo el país. ¿Han tomado alguna medida al respecto desde Sence?

El empleo ha estado en el centro de nuestro quehacer siempre y, muy particularmente, en el último año. Hemos visto cómo la pandemia impactó en un aumento significativo del desempleo y en una fuerte disminución en la participación laboral, sobre todo de las mujeres. Dado lo anterior, es que creamos cuatro subsidios para impulsar el empleo; dos orientados a las empresas, sin



RICARDO RUIZ, SUBDIRECTOR NACIONAL DE SENCE

“Hemos buscado ser un aporte real en medio de la crisis”

La autoridad del servicio comentó las medidas que han tomado para adaptarse a la nueva realidad y destacó los beneficios que se han implementado para los trabajadores.

importar su tamaño, y dos que benefician directamente a los trabajadores y trabajadoras.

Por encargo del Presidente de la República, comenzamos el año pasado con el Subsidio al Empleo en sus líneas Regresa y Contrata, enfocados en el retorno de los trabajadores suspendidos por la Ley de Protección al Empleo (Regresa) y las nuevas contrataciones (Contrata). A la fecha, empresas de todo Chile han postulado a más de 710.000 trabajadores, en que el 97% de estas son pymes.

Estos subsidios reforzaron lo que ya hacían otros cuatro que siguen vigentes: el Subsidio al Empleo Joven

y el Bono al Trabajo de la Mujer (que bonifica a las empresas y a los trabajadores), que el año pasado beneficiaron a casi 580 mil personas en todo Chile, más de un 10% de ellas en la Región del Biobío. Por otra parte, Aprendices y Experiencia Mayor se enfocaron en impulsar la contratación y formación de jóvenes y adultos mayores, respectivamente.

- ¿Se creó algún beneficio especial para los trabajadores?

Claro, con el fin de apoyar a los trabajadores en su inserción laboral, surgieron, este año dos nuevos subsidios: Protege, orientado especialmente a las personas que tienen el cuidado

personal de niños o niñas menores de 2 años y que no cuentan con el beneficio del cuidado infantil por parte de sus empleadores. En tres meses de funcionamiento, ya tenemos más de 25 mil personas beneficiadas en todo nuestro país. Para nuestro Servicio fue un gran desafío hacernos cargo no solo de la formación y el empleo de los trabajadores y trabajadoras, sino además del cuidado de sus hijos pequeños, una preocupación que, sabemos, ha alejado principalmente a las mujeres del mercado laboral.

Finalmente, el 1 de mayo, cuando se conmemora el Día Internacional de los Trabajadores, lanzamos, en el Palacio de La Moneda, el Subsidio al Nuevo Empleo, un beneficio en dinero que reciben directamente las personas que cuentan con un nuevo contrato de trabajo (monto que es de \$50.000 mensuales en el caso de hombres mayores de 24 años y de \$70.000 para mujeres, jóvenes menores de 24 años y personas con discapacidad).

Edición Especial 45° Aniversario



ÓSCAR ALIAGA, DIRECTOR REGIONAL DE SENCE BIOBÍO

"Sence Biobío se transformó en la pandemia y asumimos los desafíos"

La crisis sanitaria generó varios cambios en el Servicio de Capacitación y Empleo. Pese a las dificultades del comienzo, el proceso ha permitido descubrir nuevas áreas de trabajo y ha dado la oportunidad de proyectar otras iniciativas. El director regional comenta cómo ha sido el proceso, señala las puertas que se han abierto a miles de trabajadores y da a conocer los nuevos desafíos.

Con la irrupción de la pandemia, la sociedad tuvo que adaptarse a trabajar de distintas formas. Una de las más utilizadas es el teletrabajo, instancia que ha permitido que cientos de chilenos trabajen desde la comodidad de sus hogares.

Una de las entidades que ha potenciado con sus recursos esta nueva modalidad ha sido Sence, que ha fomentado el trabajo desde el hogar y ha implementado una serie de iniciativas y actividades que han potenciado forma. Además, el servicio ha sido clave en la reactivación económica país que busca superar la crisis que comenzó con los problemas sociales del país y que se acrecentaron con la llegada de la Covid-19.

Óscar Aliaga, director regional de Sence Biobío comenta cómo ha sido la transformación del servicio, los proyectos desarrollados durante la pandemia y aborda los desafíos que tendrán para lo viene en 2021.



- ¿Cuáles son los principales logros e hitos desde el año 2020 a la fecha?

El Sence en Biobío se transformó con la pandemia. Pasamos a tener un rol muy relevante en todo lo que es el desafío de la empleabilidad. Históricamente, el servicio era muy fuerte en capacitación. Ahora, nos hemos vinculado para ayudar a la gente a encontrar trabajo. Durante el 2020, casi 14 mil personas encontraron empleo gracias a la red Sence-Oficinas Omil, que trabajan en coordinación con las 33 oficinas que hay en las municipalidades para conformar la red de intermediación laboral más grande que hay en la Región. También entregamos una serie de subsidios a la empleabilidad para generar nuevos contratos y para que las personas puedan retomar sus actividades laborales. Allí tenemos casi 46 mil beneficiarios. Eso ha incrementado 8 veces el presupuesto de Sence en Biobío.

- ¿Qué efectos han tenido estos cambios?

Han generado un alza potente en

nuestras actividades de intermediación laboral. Es decir, nos hemos centrado en ayudar a que la gente encuentre trabajo, todo en coordinación con gremios y las autoridades. Lo otro es aportar a los empleos del futuro. Hemos hecho cursos con simuladores de inversión total, cursos de drones, hemos abordado cursos para el área de la construcción. Traspasamos casi 200 cursos que eran presenciales a modalidad blended o e-learning a través de programas que tienen subsidios de conectividad. Hay toda una línea de transformación del Sence. Lo tomamos como una oportunidad de acercar herramientas tecnológicas a las personas.

- ¿Cómo se han abordado temáticas como empleabilidad y trabajo?

Tenemos la red bajo techo de Sence-Omil donde funciona la red laboral de intermediación más grande del Biobío. Son casi 140 profesionales dedicados a ayudar a las personas a encontrar trabajo. Esto va de la mano con la coordina-

ción que estamos haciendo con el Eje Empleo donde participan empresas, gremios y centros de estudio. La empleabilidad para nosotros es un eje central para la reactivación económica y esperamos ayudar para que 10 mil personas puedan encontrar trabajo en los próximos meses.

- En esta adaptación a los nuevos métodos, ¿hacia dónde orientaron las líneas de trabajo?

Tenemos varias líneas de trabajo en materia de formación. Lo que era presencial lo transformamos a digital. Tenemos cursos dirigidos a personas con discapacidad, estamos certificando personas en las cárceles para que puedan pagar sus condenas y salir con una certificación nuestra que les apoye en el trabajo. Estamos desarrollando un programa para formar conductores profesionales de camiones de alto tonelaje porque es una demanda de la Región para las redes logísticas portuarias. Además de eso, hemos implementado casi

70 cursos online en distintos temas internacionales (5 mil estudiantes a la fecha) en áreas como computación básica, machine learning, análisis de big data o formación de páginas web, etcétera.

- ¿Cómo se han vinculado con las personas, las empresas y los gremios?

Tuvimos varias reuniones con los gremios y la sociedad civil en general. Conformamos un Consejo de la Sociedad Civil conformado por diversas instituciones, incluida, la CUT. Con ellos organizamos hartas actividades de difusión, incluido, un seminario enfocado en la salud mental de los trabajadores y los impactos de la pandemia. Son alrededor de 140 actividades de difusión para empleo, capacitación e intermediación laboral. Llegamos a las 33 comunas con actividades de esta naturaleza.

- ¿Qué objetivos se han trazado con las ferias laborales?

El año pasado hicimos 3 ferias laborales a través de medios tecnológicos que lograron reunir 14 mil ofertas de trabajo. Este año llevamos dos ferias: una de empleos para mujeres orientadas a la construcción junto a la CChC donde se otorgaron 600 oportunidades de trabajo y ahora hicimos la Feria de Empleabilidad Juvenil (ganó Premio Nacional de Innovación) a través de la red social Habbo con el Injuv. En los próximos meses tendremos 3 ferias más para acercar oportunidades de trabajo a la gente.

- ¿Cuáles son los principales desafíos para lo que queda de año?

El gran desafío es la preparación de la reactivación de nuestras actividades presenciales. Desarrollamos junto al Minsal un protocolo para que a partir de la Fase 2 podamos, gradualmente, retomar las actividades presenciales en nuestros cursos de formación. El adecuado equilibrio para hacer las clases presenciales y las medidas de seguridad propias es el gran desafío que tenemos por delante para entregar capacitación segura e idónea para las personas de nuestra Región.



UdeC Capacita: Un apoyo significativo para las empresas del país

La crisis sanitaria provocó una alta demanda por el conocimiento virtual y pese a la exhaustiva oferta de programas de educación en línea —también denominado *e-learning*—, la experiencia de navegación y acompañamiento de este proceso formativo sigue siendo una pieza clave, y un factor determinante en la efectividad de los programas de capacitación.

En este contexto, UdeC Capacita, fundada en 2002 al alero de la Corporación Universidad de Concepción, desempeña un rol fundamental como Organismo Técnico de Capacitación (OTEC), proporcionando a la comunidad interna y externa servicios de formación continua.

De esta manera, UdeC Capacita ha sabido reinventarse y hacerle frente a la pandemia, con una permanente innovación en las alternativas de aprendizaje, manteniendo los altos estándar

de calidad que la caracteriza. “Queremos ser un aliado estratégico en este difícil contexto para organismos tanto públicos como privados, y estamos comprometidos en acompañar a sus usuarios y beneficiarios en la adaptación a las nuevas herramientas digitales necesarias para el desarrollo personal y profesional”, afirmó Jorge Bizama Gallegos, nuevo Gerente General UdeC Capacita.

Esta transformación en la era digital genera la oportunidad de mejorar los procesos internos, permitiendo optimizar sistemas de gestión hacia una administración eficiente, dinámica e integrada: “Aspiramos a que la labor de las personas se realice productivamente y en el menor tiempo posible, y si se aprende a utilizar *softwares* como *Excel*, *Office*, *Power Bi* y *Teams*, los colaboradores podrían ahorrar varias horas de trabajo operativo al mes y destinar ese

tiempo a lo estratégico”, detalló el ejecutivo.

Fortalecer el empleo

Dentro de sus fortalezas, UdeC Capacita promueve y aplica sus actividades en base a los requerimientos de sus distintos clientes, respondiendo de forma oportuna, proactiva y socialmente responsable a sus necesidades. Ante esta efectiva gestión, lograron expandir sus servicios a otras zonas del país posicionándolo como un referente a nivel nacional. En esta línea, Bizama agregó que “nos adaptamos a la realidad formativa de cada empresa o institución que llega a nosotros, los apoyamos en la co-creación de capacitaciones específicas y velamos por construir programas de mediano plazo que generen un impacto en sus indicadores, que evidentemente son críticos para ellos”.

Uno de sus objetivos también es mantener el vínculo con la comunidad, entregando apoyo a pequeños y medianos comerciantes, recién egresados y personas que se encuentran en búsqueda de trabajo, “con el fin de prepararlos para mejores y mayores oportunidades laborales o impulsarlos a independizarse y emprender en aquellas áreas ligadas a sus talentos”, comentó.



“Nuestra labor siempre ha estado coordinada y respaldada por el Servicio Nacional de Capacitación y Empleo (SENCE). Asimismo, este año obtuvimos nuevamente la recertificación de la Norma Chilena 2728:2015, la cual valida los estándares de calidad que debe cumplir una OTEC para su funcionamiento”.

Jorge Bizama Gallegos, Gerente General UdeC Capacita.

Tradición y compromiso

Durante estos tres últimos años, la organización ha sido pilar fundamental para la Universidad de Concepción en importantes desafíos, acompañando en el proceso de Modernización de la Gestión Financiera; generando canales de capacitación para operar durante la pandemia y cumplir con la normativa preventiva de la COVID-19; y en la actualidad, comenzando con el programa sobre el Modelo de Prevención del Delito orientado al personal de la casa de estudios. En este contexto, Bizama asegura que “somos un buen aliado para las empresas y nuestra meta es continuar reforzando vínculos tanto a nivel interno y externo, articulando esta comunidad UdeC Capacita en todos los rincones del país”.

UdeC Capacita

Saludamos cordialmente a Sence en su aniversario N° 45

Agradeciendo el aporte y la confianza depositada en nuestra organización.

Más de 10 mil personas capacitadas en estos últimos dos años

Conecta con nosotros
ingresando a

www.udeccapacita.cl



Edición Especial 45° Aniversario



En 2020 junto a la Red Sence-Omil, un total de 13.824 personas encontraron trabajo en las 33 comunas de la región y otras 14.297 personas fueron registradas en la Bolsa Nacional de Empleo (BNE) plataforma pública de búsqueda de empleo e intermediación laboral.

También en 2020, se ofrecieron 14.816 vacantes de empleo tras la realización de tres ferias laborales, con foco en las provincias de Arauco, Biobío y Concepción, llevadas a cabo completamente en línea permitiendo que 68.090 personas visitaran el sitio de búsqueda de empleo sin salir de casa y realizando más de 3 mil postulaciones a trabajos.

37.486 trabajos recuperados con Subsidio al Empleo

En marzo de 2021 Sence Biobío fue nombrado como Servicio coordinador público privado del Eje Empleo en el Plan de Reactivación Regional del GORE que lidera el intendente, Patricio Kuhn.

Tras este nombramiento en 2 meses se han realizado 5 sesiones de coordinación del Eje Empleo integrando a instituciones público privadas como las asociaciones gremiales CChC, Irade, Sofofa, Asimet, Fecomtur, Asem Biobío, entre otras; académicas como Uscs, Inacap, UdeC y públicas como las Seremis del Trabajo, Mujer, Economía, Corfo, Injuv, Sercotec, Sernatur, Sernameg, Fosis, entre otras.

Acciones del eje empleo

En esa línea, la Dirección regional se impuso el desafío de conseguir prontamente que 10 mil personas de toda la región encuentren trabajo. "Para ello redoblamos los esfuerzos de información, intermediación y orientación laboral que gestionamos junto a la Red Sence-Omil y sus 33 Oficinas Omil (140 funcionarios). A la fecha cerca de 1.300 personas ya han encontrado trabajo tras la acción de la Red y solo en mayo de 2021 realizamos 33 aprestos laborales en línea para orientar y asesorar en forma personalizadas a 600 personas de la región, en materias tan indispensables como elaborar un CV efectivo, aprender técnicas para enfrentar entrevistas laborales y capacitación para la búsqueda efectiva de empleo en plataformas en línea.



OTROS AVANCES

Sence Biobío coordina Eje Público-Privado de recuperación de empleo en la Región

Un activo rol para aportar en la empleabilidad de las y los trabajadores de la región y en la recuperación del empleo en Pandemia ha caracterizado la gestión regional del Servicio Nacional de Capacitación y Empleo, en el Biobío, en el periodo 2020-2021.

tizaron desde Sence, por ello han desarrollado más de 160 encuentros en línea con gremios y empresarios de todos los tamaños invitándoles a hacer uso de los diversos apoyos a la contratación y capacitación de personas. En este esfuerzo y entre otros logros, se ha conseguido gestionar que 37.486 personas hayan recuperado un trabajo tras la aplicación de las líneas Regresa y Contrata del Subsidio al Empleo y que otras 9.010 personas, hayan postulado y en solo 15 días, al Subsidio al Nuevo Empleo.

"Estas y muchas otras acciones para favorecer la empleabilidad de las personas hemos acelerado en la dirección regional tras asumir la coordinación del Eje Empleo, como la difusión y gestión del Subsidio Protege, que entrega un aporte económico de \$200 mil para el cuidado de niños menores de 2 años, en donde ya 1.811 personas hacen uso del aporte estatal y seguiremos trabajando sin descanso junto a nuestro equipo de funcionarios Sence y de la Red Omil, quienes están delante de todos estos logros y esfuerzos", indicó su director regional, Óscar Aliaga.

En marzo de 2021 se realizó la primera feria laboral en línea "Mujer y Construcción" que ofreció 528 cupos laborales en el área. En abril, se firmó un convenio con Injuv y desarrolló una innovadora feria laboral juvenil llamada "Mundo laboral 360". Más de 1000 jóvenes pudieron acceder a 200 ofertas de empleo, capacitación y talleres de emprendimiento, totalmente en línea y con interacciones virtuales en ambiente "Mundo Habbo" tras la creación de avatar personales para participar de los stand y ofertas de la Feria.

Las tareas de recuperación del empleo son permanentes y nunca suficientes enfa-

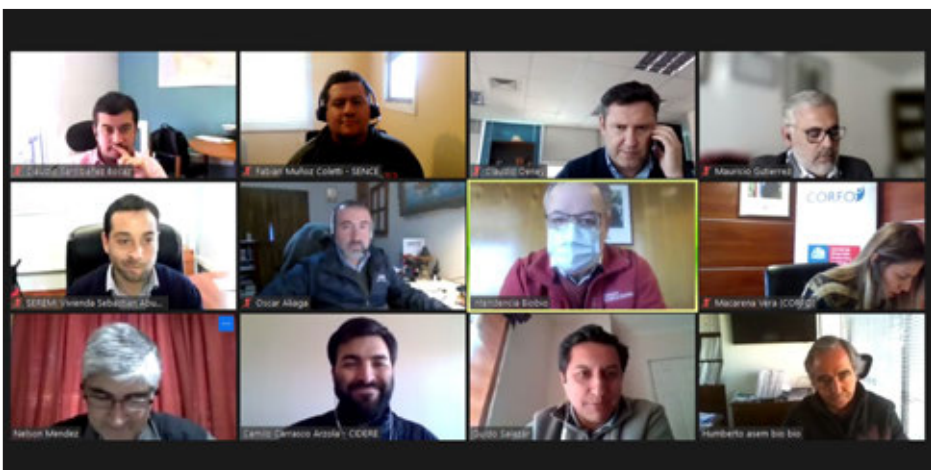

Edición Especial 45° Aniversario



El espíritu de esta Corporación sin fines de lucro, se ha enfocado desde el año 1986 a capacitar a más de 40 mil mujeres y hombres, jóvenes y adultos, por medio de un trabajo orientado a los sectores más vulnerables de la sociedad; una tarea que en la actualidad ha conllevado grandes desafíos frente a la realidad sanitaria, económica y social mundial.

Con amplio despliegue nacional, con sedes en varias ciudades del país, además de contar con diversos convenios colaborativos con municipalidades y gremios regionales, Kolping trabaja programas del Registro Especial Sence, Becas Laborales, Reinvéntate y otros, abordando franquicia tributaria, brindando a sus beneficiarios la oportunidad de desarrollar diversas capacidades en torno a una eficaz inserción en los distintos sectores productivos de nuestra economía.

“Nuestra labor ha tenido como objetivo la formación e inserción laboral de personas pertenecientes a los sectores más vulnerables de nuestro país, particularmente de jóvenes, hombres y mujeres que por diversos motivos han abandonado prematuramente la educación formal”, señala Karen Hinstz, Directora de ONG y OTEC Kol-

ORGANISMO TÉCNICO DE CAPACITACIÓN KOLPING CHILE

Frente al contexto nacional sanitario, económico y social



Con 45 años en Chile al servicio de la capacitación nacional e internacional, ONG Kolping es una de las organizaciones con mayor presencia en el país, a través del Registro Especial de SENCE.

ping, enfatizando en la importancia que conlleva el apoyo y la entrega de conocimientos para la creación y acceso a oportunidades laborales, oficios y ocupaciones. “Pese a que somos conscientes del desafío que nuestra obra implica en estos tiempos de pandemia, nuestra prioridad es y será siempre el desarrollo personal y la capacitación, para abrir a nuestros alumnos

las puertas del mundo laboral mediante un constante apoyo y fomento a la empleabilidad”. Es de esta forma que la ONG ha dado paso a la implementación de programas Blended, E-Learning y Presenciales, para que sus capacitaciones y cursos gratuitos se encuentren siempre a disposición de la comunidad, ya sea mediante el uso de plataformas virtuales o del apoyo en aula, respetando las medidas y protocolos sanitarios determinados por la autoridad.

“Estamos seguros de que el cambio que hemos vivenciado como sociedad, nos ha instado a una reconversión de oficios de la mano de nuevas tecnologías que la Industria necesita en la actualidad; lo cual nos ha permitido desplegar y ejecutar programas de capacitación orientados a la conectividad virtual. Así nuestra prioridad es continuar respaldando a nuestros alumnos y ser de ayuda frente a la vulnerabilidad, mediante la entrega de conocimientos y el desarrollo de nuestra misión principal, en torno a incentivar y apoyar las capacidades personales y laborales de las personas; en definitiva, nuestro propósito es y será siempre ser una solución para nuestros beneficiarios, y las empresas o pymes que han depositado su confianza en nosotros” finaliza Hinstz.



Expertos en Capacitación en Oficios

Más de 40 años de experiencia en Chile y más de un siglo en más de 60 países en el mundo.

Cursos con Fondo SENCE - Franquicia Tributaria - Abiertos y Cerrados

En este 45° Aniversario saludamos a Sence, agradeciendo el vínculo de confianza depositada en nuestra organización, que aporta al desarrollo del ser humano en toda su amplia dimensión.

CON SEDES EN:

La Serena - Chillán - Los Ángeles - Talcahuano - Padre Las Casas - Villarrica - Valdivia - Puerto Montt

contacto@ongkolping.cl
www.kolpingcapacitacion.cl

Casa Matriz
452 337551
452 338886
+569 78974735

@KolpingChileCapacitaciones



Edición Especial 45° Aniversario



Sence junto a los desafíos laborales de las personas

A continuación algunas alternativas disponibles por:

Cursos en línea sin costo El programa Cursos en línea alcanza en la actualidad una oferta de más de 80 alternativas sin costo en 4 diferentes áreas de estudio, que son: Tecnología de la información, Emprendimiento, Habilidades para el siglo XXI y el área Sustentabilidad y Salud y Bienestar, con cursos desde ya abiertos para la inscripción de las y los interesados de la Región en el www.sence.cl opción cursos en línea. Los únicos requisitos para acceder a estos cursos son tener 18 años cumplidos y contar con RUT vigente e inscribirse. Los cursos de mayor demanda -en las 4 diferentes áreas de aprendizaje en línea de Sence en la región del Biobío- son: Marketing digital, Computación Básica, Inglés empresarial, Formulación de Proyectos, Liderazgo, Analista de Proyectos y Desarrollador de video juegos.

Observatorio Laboral Sence Biobío

El Observatorio Laboral Sence Biobío integra la red de Observatorios Labora-

Muy diversos son los aportes y alternativas de apoyo a la activación de la empleabilidad y capacitación para las personas, trabajadores y trabajadoras, emprendedores, empresas, comunidad en general y estudios sobre el mercado laboral regional y nacional, que dispone Sence en su web www.sence.cl con bajadas regionales e información actualizada permanentemente también en su Fanpage, @sencebiobio.



les del Sence. Su misión es producir información sobre el mercado laboral de la región y sobre las brechas de capital humano, con el propósito de contribuir a las decisiones de las personas, empresas y grupos interesados, así como al diseño e implementación de políticas de capacitación, productividad y empleabilidad. Entre otros aportes entrega mensualmente a la comunidad en general un Boletín llamado Termómetro laboral del Biobío con los principales indicadores del mercado laboral regional, informes temáticos sobre áreas y sectores laborales y aplica la Enadel, en la Región.

Cosoc Sence Biobío

El Consejo de la Sociedad Civil -Cosoc- del Sence Biobío se constituyó en 2019 y está formado por instituciones como la Cámara de Comercio de San Pedro de la Paz, Ong Catim, Fundación Duoc UC Concepción, Taller Laboral Raíces del Mar, Fundación Kolping, Cámara de Comercio de Hualqui, CUT provincial Concepción e Infocap Concepción.

El Cosoc se enmarca normativamente en la Ley 20.500 sobre Asociaciones y Participación Ciudadana en la Gestión Pública y en el caso específico del Sence tiene carácter consultivo en áreas temáticas y materias de políticas, planes, programas y acciones del Servicio, orientadas hacia la Capacitación a Trabajadores, el Sistema de Fomento a la Empleabilidad, la Información e intermediación Laboral y los Procesos de Evaluación y Competencias Laborales.



SALUDAMOS AL SERVICIO NACIONAL DE CAPACITACIÓN Y EMPLEO POR SU NUEVO ANIVERSARIO

Desde nuestra empresa seguimos preparándonos para el futuro, a través de cursos que nos permitan obtener nuevas herramientas, tanto en lo profesional, como en lo personal.

En el 2020 nuestra inversión Sence correspondió al 95% de lo invertido en capacitaciones.

www.oxiquim.com

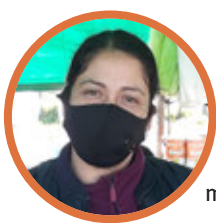

Andrea Montecinos, comerciante.

“Yo sólo espero que termine luego todo esto para poder retomar nuestras vidas, porque estamos como enjaulados. ¡Hay que cuidarse no más!”.

FOTO: ISIDORO VALENZUELA M.



4.046

Es la cantidad de personas que recibirá este beneficio en Concepción

Felipe Placencia Soto
felipe.placencia@diarioconcepcion.cl

Los Grandón Cifuentes de la Villa en San Pedro de la Paz, recibieron una visita especial. El seremi de Desarrollo Social y Familia, Alberto Moraga quiso dar en su hogar las cifras del último proceso de postulación del Ingreso Familiar de Emergencia Ampliado del mes de mayo en su hogar.

“Es una de las más de 525 mil familias de la Región del Biobío que están recibiendo esta importante ayuda del Ingreso Familiar de Emergencia”, dijo la autoridad regional.

El IFE Ampliado es denominado así, porque agrandó la cobertura. “Hoy más de 1.3 millones de personas en Biobío están siendo beneficiados con esta transferencia y la segunda amplió el monto del beneficio”, contó Moraga.

¿De cuánto dinero hablamos? “Hoy son \$100 mil para todos y por cada integrante del núcleo familiar,

DE ACUERDO A LA SEREMI DE DESARROLLO SOCIAL

IFE Ampliado: 525 mil familias de la región del Biobío se verán beneficiadas durante mayo

Alberto Moraga Kiel detalló que ya se comenzó a pagar este 19 de mayo para llegar a 18.171 personas de la Provincia de Concepción, 6.649 del Biobío y 2.673 de Arauco.

como en el caso de la familia Grandón Cifuentes que al ser cinco integrantes, reciben \$500 mil mensuales”, explicó el seremi.

Instantáneo

De acuerdo a Moraga, el proceso consta del pago automático y del proceso de postulación anteriormente mencionado.

Una de las beneficiadas fue Ce-

ilia Cifuentes. “A nosotros nos ha servido bastante para comprar cosas para el hogar, como alimentos, insumos básicos y eso ha sido demasiado importante para nosotros y lo más importante que hemos recibido el IFE desde el primer pago”.

Agregó que son cinco integrantes, “ya que mi esposo tuvo que dejar de trabajar, porque es propenso

a enfermedades de base y no queríamos arriesgarlo, entonces el que haya llegado este bono nos permite al menos costear lo básico y eso lo agradecemos enormemente”.

Detalles

Con respecto a las solicitudes (no considera a los beneficiarios automáticos) fueron en la Provincia de Biobío 6.649 personas, Con-

cepción con 18.171 y Arauco 2.673. Por otro lado, la comuna con más solicitudes de postulación en la Región fue Concepción con 4.046.

Fue seguida por Los Ángeles con 3.475 y Talcahuano con 3.122 ingresos.

“Cabe recordar que el beneficio está asegurado hasta el mes de junio, pero con posibilidades de ampliarse aún más”, señaló Moraga.

Y detalló que las fechas de postulación siguen siendo entre el 8 y 18 de cada mes y los pagos del proceso de postulación de mayo se empezarán a pagar desde el 31.

OPINIONES

Twitter @DiarioConce
contacto@diarioconcepcion.cl

Economía & Negocios

DEBIDO A LA CRISIS MUCHAS EMPRESAS NO PUEDEN ESTAR AL DÍA CON SUS TRABAJADORES

Multigremial Biobío pide al ministro Melero regularizar deudas previsionales

FOTO: CAPTURA DE IMAGEN

Son cerca de 100 las empresas afectadas

Se trata de firmas de todos los tamaños que debido a la crisis económica estarían en deuda previsional con sus trabajadores. Es por ello que se piden ayuda.

Felipe Placencia Soto
felipe.placencia@diarioconcepcion.cl

El vicepresidente de la Multigremial de Biobío, José Miguel Stegmeier, participó en una importante reunión con el ministro del Trabajo, Patricio Melero.

El objetivo: exteriorizar las problemáticas que afectan a los gremios pymes de todo el país, en materia laboral y de reactivación económica.

Igualmente participó el presidente de la Multigremial Nacional, Juan Pablo Swett, quien manifestó su preocupación por las deudas previsionales que arrastran las MiPymes locales.

“Muchos gremios se han visto impedidos de acceder a beneficios del Gobierno por acogerse más tiempo del que pensaban a la Ley de Protección al Empleo”, afirmó.

Esta situación también fue planteada por la Cámara de Comercio de Concepción, presidida por Sara Cepeda, quien reveló que tras una encuesta se logró determinar que más de 90 estarían en esta situación.

“Las empresas no están postulando todas a los instrumentos de Sercotec o de Corfo por estar con deudas laborales. Incluso eso genera problemas con llegar a renegociación con las empresas de cobranza con el Dicom Laboral”, lamentó la presidenta Sara Cepeda en su oportunidad.

El seremi de Economía, Mauricio Gutiérrez, confirmó hace un tiempo que esto es efectivo. En lo específico, “lo que se pide al postular es la presentación del formulario 30”, el cual debe estar al día, aclaró la autoridad regional.

Acotó que “algunos bancos por el crédito Fogape, que ha sido un instrumento muy bueno también están pidiendo estar al día en las deudas laborales”.

De hecho, la autoridad regional subrayó que para poder eximirlos se necesita una ley especial.



Igualmente solicitaron mejorar las condiciones para generar más puestos y, por otro lado, que los cordones sanitarios sean más expeditos para el transporte de carga.

“Para poder obviar este requisito, de estar con las leyes sociales al día hay que sacar una ley específica al respecto para poder reprogramar la deuda”, aclaró el seremi de Economía.

De hecho recordó en aquel minuto que se ha hecho sólo tres veces. “Para la crisis asiática, subprime y el terremoto. Por lo tanto, la única manera es hacer una normativa”.

Es por ello que en la Multigremial Biobío, esperan que el ministro del Trabajo, Patricio Melero, tome cartas en el asunto y se

pueda solucionar este problema que aqueja a las empresas de todos los tamaños.

Reactivación

Por otro lado, en la reunión, José Miguel Stegmeier también planteó la necesidad de crear mayor fuerza de trabajo en la región, especialmente orientado a las mujeres.

“Sabemos que hoy muchas mujeres están con empleos temporales por el cuidado de sus hijos y, por lo mismo, se deben mejorar las condiciones para que ellas

puedan tener mayor continuidad en sus labores”, aseguró.

Igualmente, le reiteró a Melero que los cordones sanitarios “están dificultando los tiempos de desplazamiento”, tanto del transporte de carga como en las labores de los gremios.

“Estamos en plena cosecha y hoy, más que nunca, requerimos que las condiciones sean más expeditas para mejorar la producción”, aseveró.

OPINIONES

Twitter @DiarioConcepcion
contacto@diarioconcepcion.cl

Economía & Negocios

FOTO: FEREP A BIO BÍO



Ferepa Biobío y Arauco reactivan mesa de trabajo clave en medio de la pandemia

En dependencia de Planta Arauco se realizó una reunión de la mesa público-privada que desde Septiembre del año 2007 mantiene Ferepa Biobío y Arauco-Horcones.

Y esta fue especial, por que convirtió en la primera mesa presencial, tras detectarse la pandemia del coronavirus en marzo del 2020, periodo en que las comunicaciones con los sindicatos se desarrollaron vía teléfono e Internet manteniéndose el equipo directivo y técnico de la Ferepa Biobío.

“Permitió estar informados de la situación que experimentaban como consecuencia de crisis sanitaria y que redundó fuertemente en el sector llegando muchas cale-

tas a declararse en carácter de pandemia sin atención al público comprador que habitualmente se realizaban”, señalaron.

El presidente del directorio, Hugo Arancibia Zamorano, dijo que lo más relevante de este encuentro, “fue ver a los pescadores y verificar que se encuentran bien y que han seguido las disposiciones de la autoridad sanitaria lo que ha evitado fuertes contagios en sus caletas”.

A la vez destaco que retomar el trabajo, se hacía muy necesario, “porque los pescadores necesitan el apoyo de la mesa para poder desarrollar proyectos productivos y tecnológicos que mejoren su actividad y así ir saliendo del verdadero retro-

ceso que ha dejado el Covid-19”.

Es así como el jefe de Organizaciones Comunitarias de Arauco, Leonardo Fredes, dijo que la instancia “había permitido evaluar los proyectos concretados el 2020 y visualizar los intereses de los pescadores para este año y optimizar la entrega de recursos para su concreción”.

A la vez, añadió que “nos permitió conocer las condiciones en que se encuentran las caletas como consecuencia del coronavirus que afecta a toda la economía del país”.

Cabe recordar que el propósito de esta mesa es la protección y resguardo del medio ambiente y el fortalecimiento del carácter productivo de la pesca artesanal.

EN MEDIO DE LA CRISIS

En Lebu vecinos fabrican bellas joyas hechas a mano de carbón y cobre

Felipe Placencia Soto
felipe.placencia@diarioconcepcion.cl

Aprender habilidades de manera gratuita para después generar un ingreso extra para la familia.

En eso consistió el taller de artesanía en cobre y carbón de el programa Quiero mi Barrio del que son parte los vecinos de Lebu, especialmente de las familias de Cerro La Cruz, Agua Las Niñas y Camarón Alto.

Retablos de mesa y pared, aros, llaveros y magnéticos fueron algunos de los trabajos que realizaron los vecinos en el Club Deportivo La Unión, informaron los gestores.

La duración fue de 16 horas pedagógicas. El objetivo de fondo: entregar un espacio de aprendizaje, recreación, rescate patrimonial de Lebu y el barrio.

“Lo tomé con un taller de autocuidado (...) en las tardes venía acá a aprender con nuestra profesora, que es muy buena, y me relajaba bastante con el trabajo artesanal”, explicó Rose Alvear.

Por su parte, María García, entusiasta participante, dijo que le sirvió “sirvió para salir de la rutina, botar el estrés por la pandemia y ocupar la mente en otra cosa. A veces uno cree que no es capaz de hacer cosas nuevas y sí somos capaces. Para mi este taller fue genial”.

Es que para muchos era un mundo totalmente desconocido. Comenzar fue lo más difícil, pero el entusias-

El objetivo es que estas artesanías que rescatan el patrimonio local puedan ser vendidas para generar ingresos extras a las familias.

FOTO: QUIERO MI BARRIO LEBU



Mis hijos me felicitaban en la casa al ver mi trabajo”.

Tiare Paz, monitora del taller de orfebrería con identidad y artesana lebulense subrayó que fue una excelente experiencia. “El trabajo artesanal se realizó bajo la lógica del rescate de la identidad minera, la pesca y también La Cruz que está en el principal mirador de la comuna”.

Añadió que “la idea es que, si alguno de los vecinos desea seguir trabajando la técnica de la orfebrería, pueda hacer productos destinados a los turistas que vengán a Lebu”.

Finalmente, el seremi de Vivienda y Urbanismo Biobío, Sebastián Abudoj, opinó que “este tipo de intervenciones vienen a complementar el gran trabajo que desplegamos en los barrios de la región, y vienen a demostrar que no sólo levantamos obras de cemento, sino que vamos más allá, abriendo espacios de encuentro y aprendizaje que finalmente se traducen en una comunidad que alberga y recibe estas obras con un sentido de identidad y pertenencia”.

mo y la perseverancia fueron clave para dar vida al maravilloso mundo de la orfebrería con identidad.

De ahí que para Marfilida Peña, se

trató de “una oportunidad para mejorar nuestra autoestima, porque nunca pensamos que íbamos a ser capaces de hacer algo tan bonito.

OPINIONES

Twitter @DiarioConce
contacto@diarioconcepcion.cl

Cultura & Espectáculos



#MeQuedoEnCasa

Gonzalo Nova, compositor y guitarrista local

“Para mí es fundamental la familia y los míos, por ellos me quedo en casa y, si salgo para abastecernos, tomo todas las precauciones correspondientes. Esto también en conciencia, respeto y colaboración por toda nuestra comunidad”.



FOTO:FUNDACIÓN TRASHUMANTES.

LA INICIATIVA

busca ser un espacio de intercambio entre gente del teatro.

Trashumantes abre llamado a encuentro

Hasta mañana están abiertas las postulaciones para ser parte del primer Encuentro de Gestores Transhumantes, iniciativa en que podrán participar como expositores(as) agentes, gestores(as) y organizaciones teatrales desde el Biobío hasta Magallanes.

Actividad en línea que busca transformarse en un espacio de intercambio entre los territorios del sur y las metodologías de gestión que desarrollan sus actores para potenciar el teatro en sus respecti-

Dónde poder postular

Quienes deseen ser parte de este encuentro y conocer detalles visitar el sitio web fundaciontrashumantes.cl.

siete minutos, con material visual de apoyo, y luego otros siete minutos para responder preguntas y reflexiones”, comentaron las directoras de Trashumantes, Andrea Richards y Gisela Buscaglione.

El encuentro se realizará el 10, 11 y 12 de junio, a través de Zoom, y contará con la exposición de 10 agentes culturales que forman parte de Red Sur Trashumantes, además de las charlas “Formación de Audiencias” y “Ley de Donaciones Culturales”.

vas localidades. “Como expositor o expositora tendrán la posibilidad de presentar su plan de gestión o metodología de trabajo durante

EL PRÓXIMO 3 Y 4 DE JUNIO

Disquería Penquista se une al Ichnc para realizar feria presencial del vinilo

Mauricio Maldonado Quilodrán
mauricio.maldonado@diarioconcepcion.cl

Por años era una de las actividades que, prácticamente, todas las semanas era un panorama fijo dentro de la cartelera de actividades culturales de la ciudad. Verdadero epicentro de melómanos y amantes de la música en formato físico y su alta calidad de sonido.

Las ferias del vinilo, al igual que todas las expresiones artísticas presenciales, quedaron en el recuerdo y pausadas producto del Covid y todas sus medidas restrictivas y confinamiento obligatorio de la población.

Sin embargo, y producto del avance en el Plan Paso a Paso, durante junio volverá este anhelado tipo de eventos que propicia el intercambio y venta de música en alta calidad. Se trata de la Feria de la Música en Vinilo, iniciativa que se realizará el próximo 3 y 4 de junio, organizada por la Disquería Penquista en conjunto con el Instituto Chileno Norteamericano de Cultura de Concepción (Ichnc).

“Se realizará en las instalaciones del Norteamericano en Concepción centro ubicado en Caupolicán 315 desde las 13.00 a 18.00 horas con aforo limitado de personas y contaremos con todas las medidas sanitarias correspondientes”, indicó Francisco Correa, dueño de la Disquería Penquista.

Una vuelta a la presencialidad anhelada y esperanzadora, aunque

En las instalaciones del Norteamericano en Concepción -Caupolicán 315- sería este evento gratuito para los amantes de la música en formato físico.



FOTO: RAPHAEL SIERRA P.

FRANCISCO CORREA (izquierda) encabezará la cita en formato presencial.

hay que tomárselo con calma, ya que “esto es una apuesta, creo que partiríamos aquí en Concepción con este tipo de actividades, se podría proyectar a más. Si pasamos a una nueva etapa -fase 3- se podría pensar en una feria los fines de semana, que sería lo ideal. Por ahora,

estamos promocionando esto que sería un jueves y viernes, ya que hay que adaptarse a lo que rige en la actualidad pandémica. Hay que saber convivir en este virus y no por ello dejaremos todo de lado, hay que ponerle el mayor de los empeños”, dijo Correa.

Sobre lo que contempla la feria, más allá del vinilo en sí, igual se ofrecerá una cierta guía a quienes se están iniciando en este formato y sus soportes para reproducirlo. “Venta y exhibición de vinilos, cuatro expositores, vinilos nuevos y usados. Ellos igual tendrán un stand

Con la cantidad precisa de público

La iniciativa se realizará entre las 13.00 y 18.00 horas con aforo limitado de personas.

de las clases y alternativas de cursos virtuales. Habrá un mix de cosas relacionadas con el vinilo. Y obviamente, estaré ahí ofreciendo una especie de asesoría para quienes están partiendo en todo esto”, explicó el también melómano.

En cuanto a cómo se dio el poder realizar este evento, Correa explicó que “todo partió cuando se celebró el Día del Jazz, ellos -Ichnc- me contactaron para hablar de discos y del estilo, entre otras cosas referentes al jazz. Lo publicaron a través de sus redes sociales y me abrieron la puerta a futuras iniciativas. Ahí les propuse esta feria, lo analizaron y estamos ad portas de realizarla. Por ahí partió todo y sería como la primera feria de este tipo desde el estallido social y posterior pandemia”.

OPINIONES

Twitter @DiarioConcepcion
contacto@diarioconcepcion.cl

Cultura & Espectáculos

MAÑANA A LAS 19.30 HORAS

Teatro Ucsc reabre con homenaje a Piazzolla

FOTO: CEDIDA



LUCÍA CHACÓN
será la cantante del concierto.

Mauricio Maldonado Quilodrán
mauricio.maldonado@diarioconcepcion.cl

A más de un año del cierre desecadenado por todas las medidas restrictivas producto de la pandemia, la Sala de Teatro del Centro de Extensión UCSC reiniciará sus anheladas actividades mañana, a las 19.30 horas, con la transmisión en vivo del concierto "A 100 años de Piazzolla", espectáculo que será protagonizado por Lunfardo Trío junto a Lucía Chacón.

"Es fascinante poder recuperar nuestro espacio, nuestro oficio, el contacto con el público, aunque sea de manera virtual, es impagable, maravilloso. Esta actividad nos da mucha alegría y evidentemente también mucha esperanza", señaló Gloria Varela, directora de Extensión Artística y Cultural de la Ucsch.

Es así como este concierto -que no contará con presencia de público- consistirá en un viaje por el repertorio del músico, desde un joven Piazzolla hasta sus últimas composiciones, incluyendo obras instrumentales y cantadas.

"Piazzolla fue un rupturista del tango, era considerado el 'asesino del tango', ya que quería sacarlo de ese ambiente bohemio que se vivía en los años cuarenta y cincuenta. Piazzolla tenía el compromiso de modernizar el tango, ya que en esa

Transmisión en vivo -sin público-tendrá como invitados al grupo de Lunfardo Trío junto a Lucía Chacón.

A través de las redes sociales

La presentación se podrá seguir a través de YouTube, Facebook, Twitter y web de Cultura Ucsch.

época los gustos musicales eran muy diferentes, la gente vivía la fiebre de músicos como los Beatles o Michael Jackson, esto lo motivó a cambiar el lenguaje del tango. Esta revolución ayudó a que hoy el género musical tenga fama mundial", afirmó Jesús Rojas, director de Lunfardo Trío.

Esta banda nació a inicios de la pandemia cuando, precisamente, Rojas hizo una especialidad en tango, centrada en Piazzolla, en el Instituto Universitario Patagónico de las Artes (Iupa), Argentina. Estudios que realizó con Pipi Piazzolla, nieto de Astor, y Nicolás Guerschberg, pianista y compo-

sitor. "Quería llevar a la práctica todo lo que aprendí y así nació Lunfardo con los músicos Carlos Espinosa (piano), Gabriel Rojas (contrabajo) y Lucía Chacón, a quien considero una de las mejores cantantes de tango en Chile", indicó el músico.

Fuera de la transmisión de este concierto, la Dirección de Extensión Artística y Cultural de la Ucsch, proyecta el mantener el contacto con los artistas locales y nacionales para continuar realizando actividades de este tipo, eso sí siempre y cuando las fases del Plan Paso a Paso lo permitan.

"A 100 años de Piazzolla" se transmitirá en vivo este miércoles, y se podrá disfrutar de manera gratuita a través de las redes sociales de Extensión Cultural Ucsch, es decir, en su canal de YouTube, Facebook, cuenta de Twitter, además de la web cultura.ucsch.cl, sección "En vivo".

OPINIONES
Twitter @DiarioConce
contacto@diarioconcepcion.cl

FOTO: CAMILA SUAZO



LA CANTANTE local partió este 2021 con el sencillo "Quiero que seas tú", el cual abrió la puerta a su nueva propuesta sonora de neobolero.

Dulce y Agraz estrena colaboración con Valdes

Hace unas semanas, Daniela González, penquista más conocida por su proyecto musical Dulce y Agraz, estrenaba el sencillo "Quiero que seas tú", tema que dio el puntapié inicial a la nueva sonoridad hacia el bolero pop que la artista decidió explorar durante este tiempo.

Propuesta que ahora se expande aún más con "Al calor de tu vida", canción que cuenta con la colaboración de los cordobeses revelación del pop, Valdes.

"A Edu y Pancho los conocí en 2019 cuando vinieron a Chile. Me escribieron un correo, nos juntamos a almorzar y descubrimos que teníamos mucho en común sobre gustos musicales y literarios, además de una visión parecida respecto a cómo hacer música, encontrándonos en la autogestión", detalló González.

Una canción que figura como una de las favoritas de la cantante dentro del cortaduración que está preparando en esta línea del neobolero, el cual llevará por título "Vida Mía" y cuya fecha de liberación se proyecta será durante estos próximos meses.

Este nuevo adelanto fue trabajado desde la distancia, siendo los argentinos los invitados a una estructura ya pensada por Dulce y

Un nuevo EP a la vista

Este nuevo tema será parte de "Vida Mía", EP que la cantante penquista liberará en los próximos meses.

Agraz, con sus intereses claros por el bolero y la canción latinoamericana. Un tema que González destaca como una pieza romántica e intensa, pero muy cariñosa desde su relato hasta su proceso de creación.

"Edu hizo la producción y Pancho escribió un pedacito de 'Al Calor de Tu Vida'. La grabamos y producimos a distancia y ha sido un proceso de mucho amor y buena onda", explicó la cantante.

Voces grabadas en habitaciones, conceptos pulidos mediante Zoom, una nueva forma de hacer música y unir ideas a la distancia, resumen a grandes rasgos la realización de "Al calor de tu vida", nuevo tema que fuera de estar disponible en las principales plataformas digitales de música, llega acompañado por un videoclip dirigido por Iván Pierotti, cercano al dúo trasandino. Material audiovisual disponible en YouTube.

Deportes



#MeQuedoEnCasa

Javier Zanetti, ex jugador del Inter

“La salud está en juego muchachos y, con eso, no se juega. Seamos solidarios y no hagamos que este virus siga creciendo. Este partido debemos ganarlo entre todos”.

HIZO HISTORIA EN RUSIA

“Coté” brilló subiéndose cuatro veces al podio

La canoísta local alista su participación en los Juegos Olímpicos de Tokio cosechando medallas en la Copa del Mundo. “Es una enorme motivación para lo que viene”, dijo.

Carlos Campos A.
carlos.campos@diarioconcepcion.cl

“Estoy muy contenta con los resultados. No venía con muchas expectativas por lo del coronavirus, pero la verdad es que esto nos da muchísima motivación para lo que viene, que es Tokio. Eso es lo más importante, tanto en el bote individual como en el bote doble junto a Karen (Roco)”.

Palabras de María José Mailliard para un logro inédito que consiguió el pasado fin de semana en Rusia. Específicamente en Barnaul, la decimonovena ciudad más grande de aquel país, la canoísta local brilló y sumó cuatro medallas en la Copa del Mundo de canotaje. Tanto de manera individual como colectiva, la enorme figura de la competencia fue la chilena.

2

medallas

de plata cosechó Mailliard en Rusia, siendo las restantes una de oro y la otra de bronce.

“Un enorme aprendizaje”

Así valoró la canoísta local sus triunfos el pasado fin de semana, que la motivan el triple de cara a los JJ.OO.

El sábado la deportista local se quedó con la presea de plata en el



FOTO: MARIA JOSÉ MAILLIARD



C1 200, distancia en la que competirá en los Juegos Olímpicos de Tokio en un par de semanas más. En tanto, el domingo, Mailliard cosechó nuevas tres alegrías, quedándose con una medalla de oro en el C1 5.000, una de plata en el C2 x 200

junto al moldavo Serghei Tar-novschi y una de bronce junto a Karen Roco en el C2500, modalidad en la que ambas dirán presente en la capital de Japón buscando seguir haciendo historia.

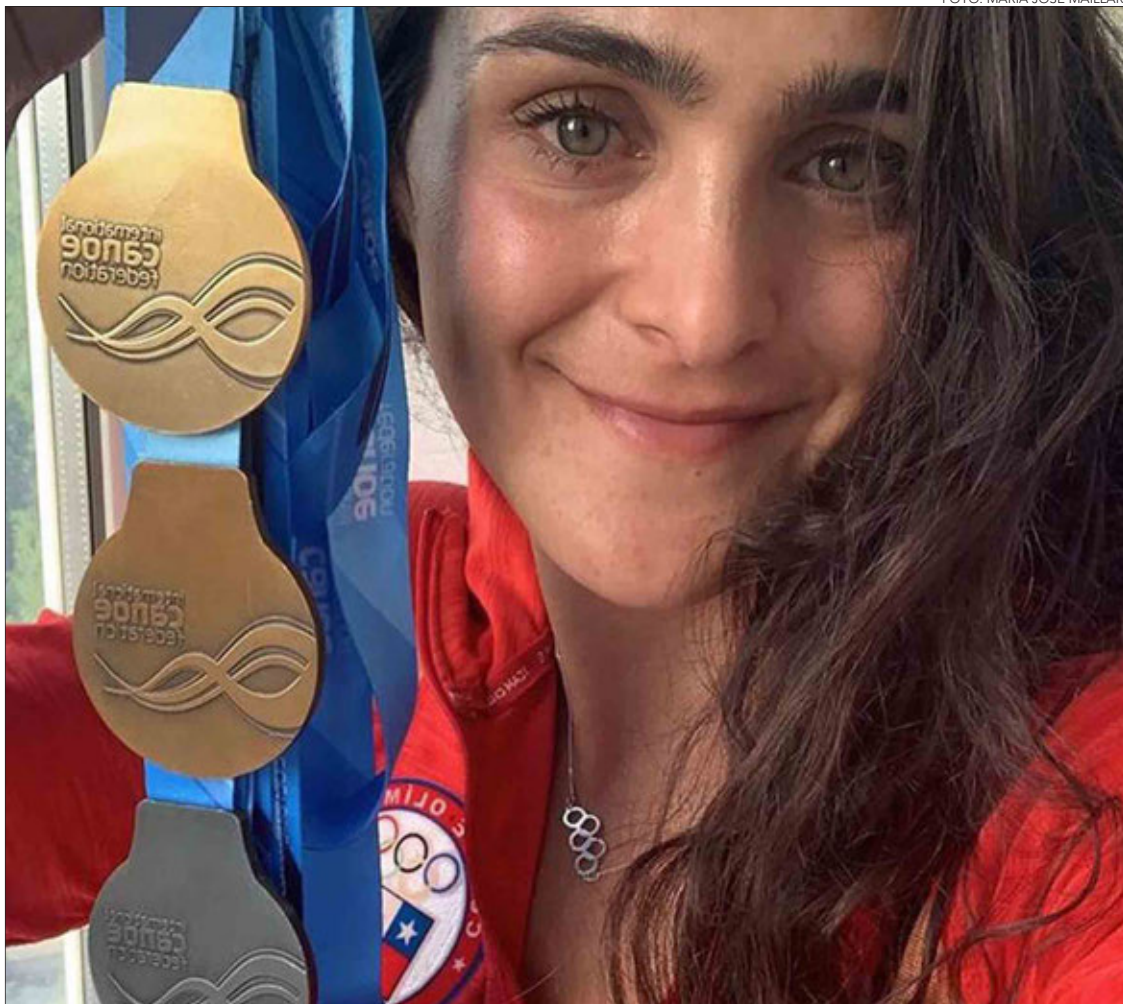
A tales cuatro podios, además, se

suma la medalla de oro obtenida por Mailliard la semana pasada en la Copa del Mundo de Hungría en el C1 5.000.

“Con alegrías para Chile empieza el camino final a Tokio 2021. Dejo atrás estas dos copas, que sin duda son una motivación y aprendizaje muy grandes para todo lo que viene. Agradezco a quienes me han enviado sus mejores vibras, a quienes han sido parte de este proceso apostando por el deporte”, escribió Mailliard mediante redes sociales, publicando las imágenes de la competencia y las todas las medallas que obtuvo.

OPINIONES

Twitter @DiarioConce
contacto@diarioconcepcion.cl



FOTO: CAROLINA ECHAGÜE M.

EL CLASICO PENQUISTA aún no tiene día ni hora definidas.

Lilas y vialinos con fecha para el debut

Hasta que salió “humo blanco”. Aún no hay calendario oficial para la Segunda División, aunque por lo menos tanto Deportes Concepción como Fernández Vial ya saben a quienes enfrentarán en la primera fecha del campeonato.

En el caso de los lilas -quienes en el caso de que el torneo arrancara el 22 habían pedido postergar su partido- se estrenarán frente a un renovado Iberia de Los Angeles,

Esperando por la segunda sala

El Tribunal de Disciplina aún no se pronuncia de forma definitiva para castigar a Lautaro de Buin.

club que pretende dejar atrás la mala campaña que los tuvo en los

puestos de abajo el torneo anterior y ha sumado muchos refuerzos para la temporada. Jugarán a las 15 horas el domingo en el estadio Municipal de Los Angeles.

En el caso aurinegro -y todavía a la espera de que se resuelvan todos los líos administrativos de Lautaro de Buin- debutarán ante AC Colina el mismo domingo, aunque a las 12 horas en el Ester Roa. Tras largo tiempo, ambos alistan el retorno.

Deportes

FOTO: ARCHIVO DIARIO CONCEPCIÓN.



Carlos Campos A.
carlos.campos@diarioconcepcion.cl

JUAN LUVERA

“Seguimos siendo fieles a la idea”

El DT de Huachipato analizó la dura semana de su equipo, que mañana espera por un milagro internacional.

Huachipato no juega mal y da la impresión que ha hecho una gran temporada en 2021, pero los fríos números lo ponen en la parte baja del torneo local y dependiendo de un milagro para llegar a octavos de final de Copa Sudamericana. El 0-2 ante Colo Colo, más allá del tema futbolístico, mostró a un equipo agotado físicamente producto del intenso calendario que han debido enfrentar en las últimas semanas.

“Es fútbol y lo físico, muscular, técnico y táctico va todo de la mano. Hemos tenido una maratón de partidos donde hemos recorrido muchos kilómetros en bus”, comentó el DT Juan Luvera, agregando que “el equipo no ha perdido el modelo de juego, no hay que poner excusas desde lo físico y hay que corregir ciertos detalles que condicionan el juego por la juventud del plantel. Eso lleva tiempo y sacando el de Central, no nos ha superado ningún rival”.

El técnico fue consultado sobre si siente el respaldo de la directiva, a lo cual contestó que “estamos desarrollando un proyecto deportivo y es primera vez que perdemos dos partidos seguidos. La estadística es buena. Trato de llevar adelante mi tarea diaria de la mejor manera en un club que conozco bien”.

Sobre los errores cometidos ante los albos, apeló a un concepto que durante el transcurso del torneo ha repetido en diversas ocasiones. “En ciertos momentos confundimos el

jugador rápido con jugar apurado. Hoy (el domingo) fue más una imprecisión de darle destino y control al pase, en un campo de juego que no nos acomodó. Pero no hay excusas, en los primeros 35 minutos fuimos superiores a Colo Colo, dominamos el balón, tuvimos situaciones de gol que no pudimos convertir y un penal evitable que es una lástima”, añadió el entrenador del acero.

¿Desgaste?

El próximo desafío de la usina será este miércoles en Viña del Mar ante San Lorenzo. ¿Cómo ve el DT a su plantel considerando la gran carga física y tomando en cuenta que se juegan la clasificación? “La

Sudamericana sabíamos que sería dura, con un partido cada tres días y con viajes. En ese trajín sufrimos diferentes situaciones, pero el equipo no pierde el modelo de juego y los jugadores siguen siendo fieles a la idea. Tuvimos lesiones que alteraron el funcionamiento colectivo del equipo, pero estoy contento con el plantel que tengo, respaldo a mis jugadores”, afirmó Luvera.

Sobre la ausencia del volante Israel Poblete, el DT reconoció que “está en proceso de recuperación. Nos apuramos. No estaba en ritmo futbolístico”.

OPINIONES

Twitter @DiarioConce
contacto@diarioconcepcion.cl

“Tenemos que aprender a convivir con el resultado a favor”

Muy franco para declarar es el DT Hugo Balladares. Tras el 2-2 ante Puerto Montt y consultado sobre si los rivales “ya les tomaron la mano”, el entrenador confesó que “puede ser, ¿por qué no? Los equipos trabajamos para lograr distraer, provocar movimientos que nos permitan generar espacios y ocuparlos de buena manera. El conocimiento de estas fechas ha provocado que los equipos rivales hayan podido ver nuestras fortalezas, en ese sentido se han podido cerrar bien y no hemos podido ganar tres puntos en los últimos partidos”.

Al respecto, Balladares añadió que “es algo que ocurre habitualmente con los equipos que todavía están en construcción como el nuestro. Seguiremos dándole la vuelta durante la semana para encontrar esas alternativas que nos permitan poder abrir las defensas y poder quedarnos con los puntos”.

Derechamente sobre el sabor que le quedó por igualar 2-2 ante Puerto Montt, el DT auricelo no ocultó su frustración. “La sensación es de amargura porque veníamos con los deseos y el trabajo de la semana apuntó a quedarnos con los tres puntos. Tenemos que aprender a convivir con el resultado a favor y eso nos ha costado sumar varios empates. El primer tiempo fue parejo y en el se-

Frente a Temuco en el Ester Roa

El Campanil chocará el próximo sábado ante otro candidato para retornar a Primera División.

gundo tiempo nos situamos mucho más cerca del arco de ellos. Encontramos mayor profundidad que el partido anterior y no creo que hayamos tenido tantas ocasiones de gol, pero los mantuvimos lejos de nuestro arco. Estamos frustrados porque veníamos a conseguir el triunfo y no lo logramos”, afirmó el técnico.

La estadística marca que UdeC tiene cuatro empates (Santiago Morning, Santa Cruz, San Felipe y Puerto Montt), logrando estar en ventaja en tres de esos duelos, pero resignando el triunfo. Por ahí pasa la reflexión y amargura de un técnico que comanda a un Campanil que genera ocasiones y juega bien, pero sólo ha logrado dos victorias. “Ahora jugamos ante Temuco, un equipo al que le gusta tener la pelota y atacar por las bandas. El torneo es largo pero recién estamos en los primeros 200 metros de una maratón de 42 kilómetros”, cerró Balladares.

El partido se disputará a las 20 horas en el Ester Roa.

FOTO: ISIDORO VALENZUELA M.



Entretención & Servicios

Santoral: Sofía / Gregorio

EL TIEMPO

HOY  **9/15**

MIÉRCOLES 10/14 JUEVES 10/14 VIERNES 7/15

LOS ÁNGELES  5/15

RANCAGUA  4/20

TALCA  3/15

SANTIAGO  5/22

CHILLÁN  5/14

ANGOL  4/13

TEMUCO  5/14

P. MONTT  5/10

RADIACIÓN UV

RIESGO	TIME*	ÍNDICE
EXTREMO	10	11 o más
MUY ALTO	25	8 A 10
ALTO	30	6 A 7
MODERADO	45	3 A 5
BAJO	60 o más	0 A 2

*Tiempo Máximo recomendado de exposición (minutos).

PUZZLE



LAXAS	↓	VOLVEIS	VIRREY PERUANO	↓	GERMANA TOP EN CAOS	CANTANTE ARGENTINO	RIO SUIZO	↓
SOJUZGABAS								
CAZADURA "CINCO"								
					1/2 RELATO SUAVIZA			
SUPERADAS	▽	FRUGAL	CEDAZO	SODIO 2.7182	NAVE PAJARO EXTINTO		AREA	
						ACTINIO TITULO INGLES		
RESONANCIA				PREFIJO IGUAL VOCAL		EXISTE FIN FOTO	CU NIQUEL	
CERNID					UNIDAD INVERT. RODE			
SELKNAM				GLOSARIA URSO CHICO				
NODULOS					AZUFRE CIUDAD VASCA			
				CXI MIO AL REVES				
VOLUMENES VELA					ERRE D			
PARTIDO POLITICO				COMUNA DE ARAUCO X POR X				

TELÉFONOS

Ambulancias:	131
Bomberos:	132
Carabineros:	133
Investigaciones:	134
Fono Drogas:	135
Inf. Carabineros:	139
Fono Familia:	149
Inf. Toxicológica:	2- 635 3800
V. Intrafamiliar:	800 220040
Delitos Sexuales:	565 74 25
Defensa Civil:	697 16 70
Fono VTR:	600 800 9000
Fono Essbío:	600 33 11000
Fono CGE:	600 -777 7777

FARMACIAS DE TURNO

CONCEPCIÓN	Ahumada
Salcobrand	• Av. Juan Bosco 501 (Atención durante las 24 horas)
• Barros Arana 779	
SAN PEDRO	
Ahumada	
• Michimalonco 1120 (Atención durante las 24 horas)	
CHIGUAYANTE	
Salcobrand	
• Manuel Rodríguez 575	
TALCAHUANO	
Redfarma	
• Las Amapolas 68, Los Cóndores	

SUDOKUS

FÁCIL

8		6	7					
4	7	2			3	5		6
3	9		4	6	8	2		
7	5	8		3	4	1		
2	6			8	1	3		7
	3	1	2		7		6	
	8	7	5	1	9	4	3	2
		3			6		9	
		9	3	7				

MEDIO

8			3			7	5	9
							6	
6			9		7	4		
				1			2	
2	7	8		9	4		1	
9			7		2	8		
1			4	5				
		6				5	9	
7	2			3				

EXPERTO

9			5					2
5			2	3			1	6
8				9			4	
		9	1					
	6		7					
				2	9			5
	8							7
3				1	2			
		1						