

## Copa América en Chile: Concepción no calificaría para ser sede

Los recintos a utilizar estarían ubicados en la zona central del país, en caso de que el torneo sea disputado en Chile. La Conmebol busca opciones y el factor económico es la gran piedra de tope.

DEPORTES PÁG.17



## Monto para el sueldo mínimo no genera consenso entre economistas y políticos

Proyecto que el Gobierno ingresó este mes al Congreso no ha logrado el apoyo de especialistas, tampoco entre los parlamentarios de Biobío y gremios de trabajadores.

ECONOMÍA&NEGOCIOS PÁG.12

# Diario Concepción

Jueves 27 de mayo de 2021, Región del Biobío, N°4730, año XIV

FOTO: MINDEP BIOBIO



## Deportistas regionales apuntan al Panamericano Juvenil

Araceli Mora (foto) y Aiyelén Leal, en ciclismo; y Constanza Paul, en balonmano, del programa Promesas Chile, fueron convocadas para integrar el proceso que podría llevarlas al torneo que se realizará en Colombia.

DEPORTES PÁG.15

SEGÚN EL DIAGNÓSTICO INTEGRAL DE APRENDIZAJES 2020

# Educación media no alcanzó el 60% de los aprendizajes

No asistir de forma presencial a clases habría afectado negativamente el proceso educativo.

La Agencia de Calidad de la Educación realizó un estudio para medir los aprendizajes alcanzados por los estudiantes durante 2020 en 7 mil

colegios del país y los resultados encendieron las alarmas. A nivel socioemocional, 70% de los niños, niñas y jóvenes dijo tener dificultades para

expresar sus emociones y 9 de cada 10 jóvenes de 3° y 4° medio señalaron que la pandemia afectó negativamente en su aprendizaje. CIUDAD PÁG.7

## Pase de movilidad: es clave combatir la falsa sensación de seguridad

Comenzó a regir el documento que entrega mayor libertad de desplazamiento a las personas vacunadas contra la Covid-19. Sin embargo, es necesario mantener el autocuidado.

CIENCIA&SOCIEDAD PÁG.9

FOTO: CAROLINA ECHAGÜE M.



## Casi 30 mil personas se han vacunado en sólo dos días

Región registra leve alza de contagios, por lo que Salud pidió reforzar las medidas de prevención.

CIUDAD PÁG.6

FOTO: RAPHAEL SIERRA P.





#FUE TENDENCIA

La sala de la Cámara de Diputados aprobó en general el proyecto de reforma constitucional que busca reponer el voto obligatorio en elecciones populares. La iniciativa deberá ahora ser vista en la Comisión de Gobierno Interior por haber recibido indicaciones.

La idea tomó fuerza luego de los últimos comicios, donde la participación ciudadana fue menor a la del Plebiscito de 2020 y a las presidenciales de 2017.

La iniciativa, aprobada en general por 107 votos a favor, 16 en contra y 23 abstenciones, modifica el artículo 15 de la Constitución Política, reemplazando el concepto de "voluntario" por "obligatorio", sobre las votaciones populares.

**Eugenia Subiabre**  
@kennysubiabre

"Cámara aprueba, en general, ley por #votoobligatorio en #Chile, por 107 votos a favor; 26 en contra y 23 abstenciones. La iniciativa vuelve a comisión para revisar un par de indicaciones presentadas por parlamentarios de derecha".

**Alejandro Basulto**  
@Ale\_Basulto

"#VotoObligatorio, y que el Estado esté obligado a brindar en cada comuna talleres de educación cívica para jóvenes y adultos de todas las edades".

**Joanna Pérez**  
@joannaperezolea

"Aprobado por 107 votos a favor nuestro proyecto de reposición del #VotoObligatorio en Chile. Vuelve a comisión para luego ser revisada nuevamente en sala y seguir su camino al @Senado\_Chile".

**Flavio Quezada @Flavioqr**

"Que la ciudadanía conciba el voto como una obligación republicana, gracias a una educación cívica robusta. Que pueda materialmente cumplir: feriados irrenunciables y transporte público gratuito y oportuno. Que la igualdad política pase del papel a la realidad. #VotoObligatorio".

## ENFOQUE

## Las Constelaciones oscuras

**RODRIGO HERRERA CAMUS**  
Profesor Astronomía UdeC. Líder de Grupo Asociado Instituto Max Planck-UdeC.



Con frecuencia se discute si las soluciones, estrategias o políticas públicas que han funcionado en otros países pueden ser exitosas en Chile. Lo mismo ocurre con la conversación amplia que hemos comenzado como país respecto a nuestra futura constitución y los diversos modelos que el mundo ofrece. En general, el consenso es que como país tenemos características, tanto positivas como negativas, que debemos incluir en la ecuación al momento de diseñar cambios estructurales.

*En tiempos de cambio, cuando pensamos en el Chile que queremos para el próximo siglo, tenemos la responsabilidad de mirar adentro y reconocer cuáles son nuestras "constelaciones oscuras".*

El pasado 15 y 16 de mayo el país vivió una jornada histórica con la elección de los miembros que conformarán la Convención Constitucional. Los chilenos y chilenas elegimos a 155 representantes, quienes tendrán el gran desafío de redactar una nueva Constitución que consagre los lineamientos y directrices que nos regirán por los próximos años.

El principal desafío es lograr que la nueva carta magna cuente con una representatividad importante, para que todos se sientan parte de la misma. Muestra de ello es la inclusión de escaños reservados para representantes de nuestros pueblos originarios. Lamentablemente, el mundo de la discapacidad no contará con la participación que nos gustaría, ya que solo resultó electa una de las 47 personas con discapacidad (PcD) declaradas por las listas y los partidos políticos.

La baja representatividad de las PcD nos obliga a alzar la voz desde la sociedad civil para visibilizar y recordar la importancia de incluir a la discapacidad como un tema transversal en nuestra nueva constitución. Necesitamos que nuestros constituyentes no olviden la importancia de establecer principios que nos ayuden a emparejar la cancha para las PcD y universalicen el acceso a los distintos servicios y actividades, recordando que para el cumplimiento de los deberes o el pago de los impuestos, por dar un ejemplo, el Estado no distingue a las personas y no importa si tienes o no discapacidad, por lo que tampoco se debe hacer distinción al momento de entregar oportunidades o accesos a los distintos programas y políticas.

Es por lo anterior que creo que los próximos meses constituirán un gran desafío para los constituyentes, pero a la vez,

Después de todo, existe una mirada y riqueza propia a nuestro país que necesita ser considerada para que los procesos de cambio sean exitosos.

Como ejemplo de lo anterior me gustaría contarles acerca de las constelaciones oscuras. Los cielos del Hemisferio Sur son distintos a los del Hemisferio Norte y tenemos en esta mitad de la bóveda celeste verdaderos tesoros. Quizás el mejor ejemplo son las Nubes de Magallanes, nuestras galaxias vecinas visibles a ojo desnudo en una noche libre de contaminación lumínica. Otro ejemplo, y que motiva el título de esta columna, son las constelaciones oscuras. Generalmente, cuando miramos el cielo reconocemos las constelaciones creadas por los griegos miles de años atrás. Estas incluyen desde el zodiaco hasta el cazador Orión y su famoso cinturón que conocemos como las Tres Marías. El problema es que la visión del cielo de los griegos no considera un importante componente del cielo austral: verdaderos parches o zonas os-

curas donde no se ven estrellas. Una de estas constelaciones es tan oscura que recibe popularmente el nombre del Saco de Carbón. Estas zonas oscuras en nuestro cielo son en realidad nubes de polvo y gas tan densas que impiden que la luz de las estrellas de nuestra Galaxia llegue a la Tierra. Muchos lo ignoran, pero las constelaciones oscuras fueron parte importante de la cosmovisión de pueblos originarios desde Australia hasta Brasil y Chile, incluyendo a los aymaras y mapuches. En ese sentido, su visión del cielo es muy diferente a la de los griegos, porque se encuentra ajustada a la realidad y riqueza de los cielos australes.

En tiempos de cambio, cuando pensamos en el Chile que queremos para el próximo siglo, tenemos la responsabilidad de mirar adentro y reconocer cuáles son nuestras "constelaciones oscuras", es decir, aquellos tesoros propios, tanto espirituales como tangibles, que necesitan ser considerados para impulsar procesos de cambios más completos y exitosos.

## Un gran desafío y una oportunidad



**ALICIA ALBORNOZ**  
Directora social de Fundación Luz.

será una gran oportunidad para asegurar la igualdad de derechos y oportunidades para las PcD. No tengo dudas que, logrando esa igualdad, el día de mañana el proceso de inclusión de las PcD en los distintos ámbitos de la sociedad fluirá de manera natural, sin tener que parchar con normas o leyes posteriores los vacíos respecto a la

discapacidad.

Finalmente, solo pido que las PcD tengan las mismas opciones, derechos y deberes que todos los otros ciudadanos, que sean tratados con el mismo respeto y que se incluya la variable "discapacidad" al momento de tomar decisiones que servirán para forjar el Chile que todos queremos.

Las palabras vuelan, lo escrito permanece

## EDITORIAL

Una nueva alianza entre la academia y empresa de la región amplía el espacio para la investigación, la transferencia tecnológica y la formación de ingenieras e ingenieros en Biobío. Esa es la dimensión del convenio firmado por la Universidad de Concepción, la Facultad de Ingeniería UdeC y Arsenal Naval de Talcahuano de la Armada de Chile. Se formaliza así un vínculo de larga data entre la universidad y la rama de las Fuerzas Armadas que permitirá generar prácticas profesionales, visitas académicas y trabajos de investigación específicos. En simple, se abre un gran abanico de oportunidades y alternativas, tanto para la academia como para Arsenal Naval de Talcahuano.

Lo anterior es un ejemplo de transferencia tecnológica centrada en el desarrollo de capacidades locales con el empleo de tecnologías de punta, eficiencia y énfasis en la sostenibilidad. Estos convenios generan externalidades positivas sobre la economía, con el desarrollo del empleo calificado, científico-tecnológico, y refuerza la independencia de los proveedores externos, materia clave si se trata de la soberanía de Chile.

De hecho, desde la Universidad de Concepción se generan todos los años distintos proyectos que vinculan la academia a empresas y organizaciones. Por ejemplo,

# Alianzas para la transferencia tecnológica



**El convenio UdeC-Arsenal Naval forja una sinergia de exitosa colaboración y revela las inmensas potencialidades cuando se conecta el conocimiento de las aulas y laboratorios con las demandas y capacidades del entorno.**

en proyectos para robustecer la cultura del emprendimiento para dar respuesta a necesidades de la realidad local. La creación de startups, el desarrollo de investigación científica y tecnológica para la agricultura y el sector forestal, para la industria metalmecánica, son iniciativas en esa línea. Por lo mismo, en reiteradas ocasiones la UdeC ha sido reconocida por sus aportes en transferencia tecnológica y licenciamiento. Ello en un modelo en que participan universidades, centros de investigación, empresas y hubs de todo el país.

La alianza de la UdeC con Arsenal Naval de Talcahuano forja una sinergia de exitosa colaboración y que revela las inmensas potencialidades cuando se conecta el conocimiento de las aulas y laboratorios con las demandas y capacidades del entorno. El desarrollo de un ventilador mecánico de fabricación propia, obra conjunta de los Astilleros de la Armada junto a la Universidad de Concepción, marcó un hito por los logros obtenidos en un corto período de tiempo.

## CARTAS

### La trampa del teletrabajo

Señora Directora:

¿Quién habría pensado que las empresas, totalmente resistentes a cualquier tipo de flexibilidad laboral, mutarían a ser amantes del teletrabajo? Parece increíble, pero recientes estudios arrojan que el 88% de las compañías planean seguir con esta modalidad, muy por sobre el 60% que alcanza el contexto latinoamericano.

Estos datos, que parecen neutrales, pueden no serlo si consideramos que, de acuerdo a cifras de Mando-medio, el 72% de los trabajadores asegura no tener las herramientas y competencias necesarias para afrontar sus labores diarias de manera remota. La situación es alarmante pues tiene como consecuencia directa los indicadores de salud mental en Chile, que nos sitúan como el segundo país en el mundo donde esta más ha empeorado.

Es entonces negativo el teletrabajo. La respuesta es claramente no, siempre que se considere un gran pero. Las organizaciones deben acompañar a sus trabajadores, reforzando los procesos de aprendizaje por medio de nuevas plataformas y tecnologías. Esto abarca no sólo

adquirir habilidades nuevas y aumentar su expertise para su puesto actual, sino además promover que ellos adquieran conocimientos diferentes y sean más versátiles, para después asumir otros desafíos.

Sólo de esta forma se estará capitalizando esta consecuencia inesperada de la pandemia. De lo contrario, este supuesto avance será un total retroceso y habremos caído en la trampa de la supuesta maravilla del teletrabajo.

Rodrigo Correa

### Pilar solidario 2.0

Señora Directora:

Nuestro pilar solidario, el cual fue fortalecido en la reforma previsional del año 2007, necesita una cirugía mayor, pues si bien ha logrado entregar recursos necesarios en nuestros adultos mayores, tiene un pecado original, y es que muchas personas asocian que no vale la pena cotizar, pues tienen una pensión solidaria asegurada, y que toda cotización regular no la mejora sustancialmente.

Parte del argumento tiene sentido, pues el aporte del pilar solidario es decreciente a medida que la persona

tenga un mayor fondo de pensión, es decir, si una persona nunca cotizó tiene el mayor beneficio monetario desde el Estado -pensión básica solidaria-, el cual disminuye hasta llegar a \$0 -aporte previsional solidario-.

Fijar una pensión universal estándar, similar para todos, es el camino correcto hacia un pilar solidario 2.0, en donde el ahorro obligatorio complementa a dicha pensión, eliminando así el desincentivo a cotizar del pilar solidario vigente.

Eduardo Jerez Sanhueza

### Voto obligatorio

Señora Directora:

¿Creen realmente nuestros honorables parlamentarios que la vuelta del voto obligatorio se traducirá en "mayor participación" del pueblo en las elecciones? Me parece de dudosa validez que se afirme una cosa así. Necesitamos es de una Política seria, responsable, conectada con las necesidades de los chilenos. Y no que nos traten como niños que necesitan ser obligados por la fuerza a hacer algo para su propio bien.

Enrique Villablanca

## VOTO OBLIGATORIO



Envíe sus cartas, con una extensión máxima de 1.400 caracteres, con espacios vía email a:

◆ contacto@diarioconcepcion.cl

◆ Cochrane 1102, Concepción

La correspondencia debe consignar claramente la identidad del remitente y su número de teléfono.

Hacemos presente que el diario no puede constatar fehacientemente la identidad del autor de la correspondencia y reproduce la indicada por éste, deslindando ulterior responsabilidad.

La Dirección se reserva el derecho de seleccionar, extraer, resumir y titular las cartas recibidas, sin explicación alguna y evitando cualquier discusión con el remitente.

# Política



## #MeQuedoEnCasa

**José Daniel Alastre, constructor civil**

“Yo no puedo quedarme en casa, porque mi labor es considerada esencial. Sin embargo, de tener la opción lo haría, ya que considero que es la única forma de bajar la tasa de contagios, sobre todo considerando la cantidad de activos que hay en la ciudad. Tenemos que ser conscientes”.

**Daniel Núñez Durán**  
contacto@diarioconcepcion.cl

De cara a las elecciones de noviembre para la oposición regional vienen meses donde deberán tomar muchas decisiones. En ese sentido, determinar quiénes serán los candidatos traerá más de algún inconveniente debido a la cantidad de nombres que surgen.

Uno de los primeros nombres en asomar como precandidato es Jonatan Díaz del PRO. Pese a que en un momento se pensó que el senador Alejandro Navarro (PRO) utilizaría el cupo a la Cámara, considerando que no podrá volver a postular al Senado, surgió la opción de Díaz.

“Hoy (ayer) renuncié a la secretaría general de mi partido y me he puesto a disposición como precandidato a diputado en el Distrito 20, aunque queda mucho para la definición final del 21 de agosto, fecha en la que se inscriben las candidaturas. Me honra saber que cuento con el respaldo del senador, porque me conoce desde que era dirigente secundario. Las elecciones, eso sí, se ganan en las urnas”, dijo Díaz.

Otro partido de oposición que tendrá definición en los próximos meses es el PEV. Para definir sus cartas al Congreso, ya incribió primarias en el Servel. La fecha pactada es el 18 de julio y el actual diputado, Félix González, será una de las opciones.

### El PS y mucho que definir

El PS tiene mucho por definir considerando que quedará disponible un cupo con la salida obligada del diputado del Distrito 21, Manuel Monsalve (PS), quien ya manifestó su idea de ser candidato a senador. En la misma situación se encuentra Gastón Saavedra (PS), quien quiere dar el salto al Senado. Otro nombre que asoma a la senatorial es la exdiputada Clemira Pacheco (PS).

“Para candidatos a diputados hay varios nombres dando vueltas. Es importante que aparezcan muchos compañeros y compañeras en esto. Hay que hacer un trabajo que permita identificar los mejores nombres. Sé que para el Senado la competencia estará compleja, porque nombres de peso al interior del partido han manifestado la opción de buscar un cupo. Estamos disponibles para una sana competencia”, manifestó el diputado Saavedra.

Otro tema que habrá que resolver es si el diputado Jaime Tohá reposulará. Ha dicho que es algo que no está definido y que contará su decisión de manera oportuna. ¿Nombres nuevos? Aparece el nombre



FOTO: DIPUTADAS Y DIPUTADOS DE CHILE

**Clemira Pacheco (PS) volvería**  
como carta al Senado. La idea es aprovechar la ley de paridad de género en la elección de cargos políticos.

**MANUEL MONSALVE** y Gastón Saavedra, de la bancada PS, tienen aspiraciones de presentarse como candidatos a Senado.

DE CARA A LAS ELECCIONES DE NOVIEMBRE PRÓXIMO

# Oposición: empieza la danza de nombres para el Congreso

**Partidos del Biobío tienen la difícil misión de elegir a las mejores cartas.**

Parlamentarios en ejercicio y otros que podrían volver disputarán los cupos.

### FRASE



**“Tengo la convicción de que necesitamos un Parlamento que acompañe y que defienda el proceso constituyente”.**

Jonatan Díaz, precandidato a diputado del PRO.



**“El partido tiene varias cartas. Lo importante es que se elijan los que tienen mayor aceptación popular”.**

Gastón Saavedra, diputado del PS y uno de los nombres que suena para el Senado.

del ex candidato a gobernador regional Enrique Inostroza.

### Dudas en la DC y el PPD

Al interior del PPD hay varias dudas, aunque una de las cartas sería el ex gobernador de Arauco, Rodrigo Darcoch, en el Distrito 21.

En su momento se habló de Alicia Yáñez, pero confirmó que irá a la reelección en el Consejo Regional.

En la DC falta dilucidar las cartas. Sin embargo, no se descarta la opción que el ex candidato a gobernador regional, Eric Aedo (DC), pueda levantar una candidatura.

### OPINIONES

Twitter @DiarioConce  
contacto@diarioconcepcion.cl

## Política

FOTO: ALEJANDRO NAVARRO B.



### Navarro critica tardanza en iniciativa sobre mínimos comunes

“Han pasado veinticinco días desde que el Presidente Piñera recibió a la presidenta del Senado, Yasna Provoste, y al presidente de la Cámara, Diego Paulsen, tras la categórica derrota del gobierno en el Tribunal Constitucional (TC) por el tercer retiro de las AFP. Casi un mes para que el gobierno envíe ayudas sociales y aún no vemos nada”.

De esta forma, el senador del PRO, Alejandro Navarro, se refirió a la iniciativa de “mínimos comunes” que el Gobierno debería ingresar al Congreso y que aún espera. Es en este contexto que el representante del Biobío criticó la lentitud con que ha actuado el Ejecutivo.

“El presidente Piñera continúa jugando con el hambre, las deudas, el desempleo y la desesperación de los chilenos. Esta semana comprometió el ingreso de los proyectos, pero la lentitud y la mezquindad de la propuesta del gobierno solo beneficiarán al cuarto 10%. Estamos a pocos días de una nueva cuenta pública del Presidente Piñera, donde tendrá una oportunidad para hablar de las ayudas sociales destinadas al grueso de la población”, dijo Navarro.

INICIATIVA HABÍA SIDO PRESENTADA POR DIPUTADA DEL BIOBÍO EN 2019

# Voto obligatorio logra apoyo de la Cámara después de dos años

Propuesta establece excepciones a mayores de 75 años, personas en situación de discapacidad y chilenos con residencia en el extranjero, entre otros casos.

FOTO: RAPHAEL SIERRA P.



**EN LOS COMICIOS** pasados hubo locales que se vieron con baja concurrencia de ciudadanos.

Ángel Rogel Álvarez  
contacto@diarioconcepcion.cl

La discusión en torno a la baja participación de la ciudadanía en los procesos electorales retornó a las huestes legislativas tras los comicios desarrollados el 15 y 16 de mayo pasado. Hecho que, por cierto, coincidió con un importante revés para los representantes de los partidos

### Adhesión mayoritaria

La iniciativa fue aprobada por 107 votos a favor, 16 en contra y 23 abstenciones.

tradicionales y sorprendentes números para colectividades más pequeñas e independientes.

Así y todo cobró fuerza en la Cámara una iniciativa para restablecer el voto obligatorio, la misma que fue presentada hace dos años por la diputada del Distrito 21, Joanna Pérez (DC) y que no había obtenido respaldo necesario. Los tiempos

cambian y ayer el proyecto fue aprobado en general y pasó a la comisión de Gobierno Interior, para su discusión en particular.

Junto con manifestar su satisfacción por el avance de la iniciativa, la diputada Pérez dijo que en la actualidad se hace mucho “más necesario reconectar con la ciudadanía y poder fortalecer la democracia. Por tanto, hay que seguir trabajando en iniciativa que hemos impulsado”.

Junto con manifestar que es necesario mayor educación cívica y el fortalecer el Servicio Electoral para que pueda llegar a más lugares, dijo que espera que la iniciativa pueda ser aprobada antes de las próximas elecciones de noviembre.

La iniciativa que restablece el voto obligatorio, también tiene excepciones. No será aplicable a los mayores de 75 años, así como tampoco a las personas en situación de discapacidad o dependencia.

También estarán excluidos de dicha obligación los ciudadanos chilenos con residencia en el extranjero y los ciudadanos extranjeros ajenos a Chile que estuviesen habilitados para sufragar.

Asimismo, indica que el sufragio en elecciones primarias convocadas en virtud de la ley orgánica constitucional será voluntario y determina que el Estado arbitrará las acciones necesarias para informar, facilitar e incentivar el ejercicio del derecho a sufragio.

### OPINIONES

Twitter @DiarioConcepcion  
contacto@diarioconcepcion.cl



LA INICIATIVA se discute actualmente en el Senado.

## Eutanasia y cuidados paliativos pasa a sala

Con el fin de agilizar la discusión y entregar claridad conceptual, la comisión de Salud del Senado acordó tramitar de forma separada, primero, la iniciativa que entrega cuidados paliativos y segundo la que permite la eutanasia.

Los representantes de la instancia coincidieron en la necesidad de no confundir a la opinión pública, dado que se trataría de temas distintos. En esa dirección, aprobaron

**2** proyectos distintos se convertirán: el que autoriza la eutanasia y el que entrega cuidados paliativos.

por unanimidad la idea de legislar sobre el reconocimiento y protec-

ción de los derechos de las personas con enfermedades terminales y el buen morir.

La propuesta pretende establecer una ley marco que regule los cuidados paliativos, que sienta las bases de la cultura del alivio de los síntomas que afectan el final de la vida y propicie una muerte digna, que considere no sólo a la persona enferma, sino también a su familia y a quienes cuidan de ella.

## Ciudad



## #MeQuedoEnCasa

**Aldo Aguayo, periodista**

“Esta pandemia sigue muy peligrosa y se combate primero desde lo personal. Debemos ser responsables y solidarios. Mucha gente lo ha pasado mal y otros trabajan duro por nosotros. Yo cuido mi vida y la de los demás”.



FOTO: RAPHAEL SIERRA P.

LA TORTUGA de Talcahuano fue uno de los centros a los que está llegando la comunidad a vacunarse.

28

camas UCI

están disponibles en Biobío. Hay 179 pacientes covid en UCI, de los cuales 153 están conectados a ventilador mecánico.

540

personas están hospitalizadas por contagio de coronavirus y 1.592 por otras patologías.

SALUD RECONOCE QUE PASE DE MOVILIDAD SERÍA GATILLANTE DE LA INMUNIZACIÓN

# Casi 30.000 personas se han vacunado en sólo dos días

Hasta el momento 663.014 personas podrían acceder al permiso. Región registra leve alza de contagios por lo que Salud pidió reforzar medidas de prevención.

Ximena Valenzuela Cifuentes  
ximena.valenzuela@diarioconcepcion.cl

El atractivo que generó el pase de movilidad en la comunidad fue evidente en los centros de vacunación locales a los que concurrieron no sólo las personas de 27 años, a quienes les correspondía por calendario, sino también rezagados e interesados en obtener el permiso para desplazarse en zonas en cuarentena y fase 2.

Usualmente se vacunan entre 7.000 y 6.000 personas por día en la región. Sin embargo, desde que el Gobierno impulsó el domingo el pase de movilidad, el aumento de interesados en inocularse ha crecido. Según el seremi de Salud, Héctor Muñoz, 12.500 durante la jornada del lunes, a los que, según datos

preliminares, se sumarían 17.169 del martes y los que, además, se deberán sumar los inoculados ayer.

La región cuenta con 863.710 personas con primera dosis y 707.600 con esquema completo de las que, considerando 14 días del término del proceso, 663.014 podrían acceder al pase de movilidad.

Dichas cifras podrían aumentar, pues esta semana se informarán nue-

vos puntos de vacunación para el fin de semana, dijo el seremi. Un punto estará en el mall del Centro que comenzaría a funcionar la próxima semana.

La adherencia al proceso podría aumentar aún más si el Instituto de

Salud Pública decide comenzar la inoculación de menores de 12 años en adelante, tal como ya fue autori-

zada en Estados Unidos y Europa. Hasta el momento, la Seremi no cuenta con datos sobre cuántas personas han solicitado el pase de movilidad en la Región.

## Prevención es clave

A pesar de las cifras auspiciosas de la vacunación, el seremi de Salud llamó a la comunidad a continuar con las medidas de prevención, pues las vacunas no evitan contagios que en las últimas 24 horas sumaron 384, correspondientes a los testeos del domingo por lo que deberían aumentar en los registros de hoy. Se informó una positividad diaria de 10% y 8% semanal, además de 3.142 activos.

Las camas UCI, detalló el coordinador de Redes Asistenciales, Carlos Vera, tiene un 91% de ocupación, quedando sólo 21 disponibles en Biobío, pues 179 están ocupadas por pacientes Covid-19 de los cuales 153 están conectados a ventilador mecánico, además de otros 103 afectados de otras patologías, la mayoría por descompensaciones de enfermedades crónicas. Tienen en promedio 48 años.

La posibilidad de volver a cuarentena, por lo menos por esta semana no estaría tan cerca dafirmó el seremi de Salud, pues se estaría registrando una leve alza. Sin embargo, no descartó que ante brotes importantes la situación epidemiológica pueda cambiar y por eso recalzó que la prevención es clave, pues la mayoría de los contagios se generan en los grupos familiares.

Las comunas con más cantidad de casos activos siguen siendo Los Ángeles (680), Concepción (345) y San Pedro de la Paz (229).

## OPINIONES

Twitter @DiarioConcepcion  
contacto@diarioconcepcion.cl

## Ciudad

FOTO: MUNICIPALIDAD DE CHIGUAYANTE



TRABAJOS fueron coordinados por el municipio de Chiguayante.

# Manquimávida fue reforestado por vecinos

El incendio que consumió más de 1.000 hectáreas del cerro Manquimávida y la Reserva Nonguén, a inicios del 2020, dejó una compleja situación al principal pulmón verde de la provincia. En este sentido, la dirección de Aseo y Ornato de la Municipalidad de Chiguayante comenzó con la reforestación del macizo, actividad que incluyó la participación de vecinos.

“Hasta ahora, tenemos cerca de

### En cuanto a las especies nuevas

se encuentran cerca de 500 árboles de quillay, maqui y raulí. Trabajos se repetirán durante el año.

500 especies arbóreas como quillay, maqui y raulí y de acuerdo al

ritmo de reforestación, podemos plantar más. Tuvimos una gran convocatoria de vecinos para comenzar con esta primera plantación”, comentó el agrónomo de Aseo y Ornato, Francisco Araneda.

Una de las vecinas que participó de la iniciativa fue Jessica Hevia, quien señaló que “planté un árbol especial, en honor a mi hija que partió hace poco. Es una maravillosa idea”.

EN MATEMÁTICAS LA SITUACIÓN ES MÁS COMPLEJA

# Secundarios no llegaron al 60% de los aprendizajes en 2020

La Agencia de la Calidad de la Educación entregó los resultados nacionales. En el aspecto socioemocional, un 70% de los estudiantes no sabe expresar emociones.

Diario Concepción  
contacto@diarioconcepcion.cl

La Agencia de Calidad de la Educación entre marzo y abril de este año llevó a cabo el Diagnóstico Integral de Aprendizaje (DIA) en 7.000 colegios del país, para medir los aprendizajes alcanzados por los estudiantes de cada establecimiento durante 2020, considerando la teleeducación en tiempos de pandemia.

A nivel académico los estudiantes entre sexto básico y cuarto medio no alcanzaron los conocimientos mínimos necesarios. En concreto, en lectura ninguno de los cursos alcanzó un 60% de los aprendizajes, porcentaje que en una equivalencia en notas es un 4.0. En matemáticas la situación es más dramática, pues ninguno de los niveles superó el 47% y en segundo medio los estudiantes aprendieron solo un 27% del contenido del año pasado.

A nivel socioemocional, el 70% de los niños, niñas y jóvenes dijo tener dificultades para expresar sus emociones, 9 de cada 10 jóvenes de tercero y cuarto medio señalaron que el período al que no asistieron al colegio los afectó negativamente en su aprendizaje y el 45% de los niños y niñas de alta vulnerabilidad señaló que les gustaría que los profesores les preguntaran cómo ha sido estar lejos del colegio. La cifra se acentúa en los escolares de cuarto básico, donde llega a un 71%.

Daniel Rodríguez, secretario ejecutivo de la Agencia de Calidad de Educación, destacó “el enorme compromiso de los colegios con los



EN SEGUNDO medio los escolares sólo aprendieron un 27% de los conocimientos.

7.000

Colegios fueron evaluados por la agencia de calidad a nivel país, abarcando un total de 1.800.000 alumnos.

aprendizajes de sus estudiantes se mostró claramente en la cobertura y participación lograda, sobre el 81%. Sin embargo, el sistema no se recuperará solo y tenemos mucho trabajo pendiente. La agencia continuará en esta tarea: a partir del 14 de junio comenzará una evaluación de monitoreo para los avances de este primer semestre.”

El ministro de Educación, Raúl Figueroa fue más radical y manifestó que “necesitamos actuar todos juntos, para devolverle a los niños los aprendizajes que perdieron, porque ya no tenemos un segundo que perder”.

### OPINIONES

Twitter @DiarioConce  
contacto@diarioconcepcion.cl



## Injuv busca que jóvenes accedan a vacunarse contra la Covid-19

Con el propósito de incentivar la vacunación en la población más joven, Injuv Biobío impulsó una invitación para que ninguno se quede fuera, esto considerando que cada uno de ellos es clave para volver pronto a la preciada normalidad.

En ese sentido, el director regional de Injuv, Gustavo Aplaiza indicó que “la invitación es a vacunarse no sólo por ti, sino que también por las personas que te rodean y por todas y todos nosotros. Invita a tus amigos, amigas, familiares y personas jóvenes que conozcas a que se vacunen también”.

Para ello se habilitó el sitio <https://www.gob.cl/yomevacuno/> donde pueden conocer todos los detalles del proceso. “En nuestro Instagram regional tenemos más de 9 mil seguidores. Nos comprometemos a estar difundiendo constantemente información relevante sobre la vacunación”, agregó la autoridad regional.

Además, se dispuso el chat “Hablemos de Todo” (<https://hablemosdetodo.injuv.gob.cl>) donde pueden encontrar ayuda, asesoramiento y contención de psicólogos.

## Ciudad

# 28

## de mayo

se llevarán a cabo las visitas guiadas en el Cerro Caracol. Estas serán cuatro, con límite de aforo.

**Municipalidad realizará junto a**

Fundación Gregorio de la Fuente una ruta por los principales murales de Concepción.

Mauro Álvarez S.  
mauricio.alvarez@diarioconcepcion.cl

Este 28, 29 y 30 de mayo se celebra el Día del Patrimonio, fechas que tendrán un tinte distinto considerando el contexto de la pandemia, por lo que se buscará enfatizar el encuentro en torno a la diversidad y reflexión.

En ese sentido, el Parque Metropolitano Cerro Caracol realizará dos actividades para conmemorar estos tres días. A partir del 28 de mayo y hasta el 5 de junio, en horario de atención al público, se exhibirá la muestra fotográfica del Concepción del Siglo XX, en los distintos miradores del pulmón verde.

Además, se llevarán a cabo cuatro caminatas guiadas, donde se conversará sobre los hitos que marcaron el desarrollo de Concepción, como también del mismo Caracol, su relevancia simbólica y de patrimonio natural.

### Aforo reducido

Las caminatas sólo se realizarán el día 28, con una duración de tres horas aproximadamente, a cargo de Nicolás Cautín y Camilo Cáceres, quienes se dividirán para llevar a cada grupo en sus respectivos horarios: 11:00-14:00; 11:30-14:30; 15:00-18:00; 15:30-18:30, respectivamente.

Los recorridos contarán con un aforo de diez personas y con todas las medidas de seguridad, por lo mismo entre cada caminata habrá media hora de diferencia, para no agrupar a varias personas en el mismo lugar y que no se crucen los grupos. Para participar sólo se debe enviar un correo a cerrocaracolactividades@gmail.com

El seremi de Vivienda y Urbanismo, Sebastián Abudoj, quien participará de una de las caminatas, dijo que “el Parque Cerro Caracol es un patrimonio vivo, un espacio cultural y natural disponible para todo el mundo a pasos de la ciudad, por lo que nos pone contentos que la gente lo aproveche al máximo. En ese sentido, con las caminatas y exposición fotográfica, los visitantes podrán conocer parte de la historia de la ciudad y los hitos de su formación, incluyendo el par-

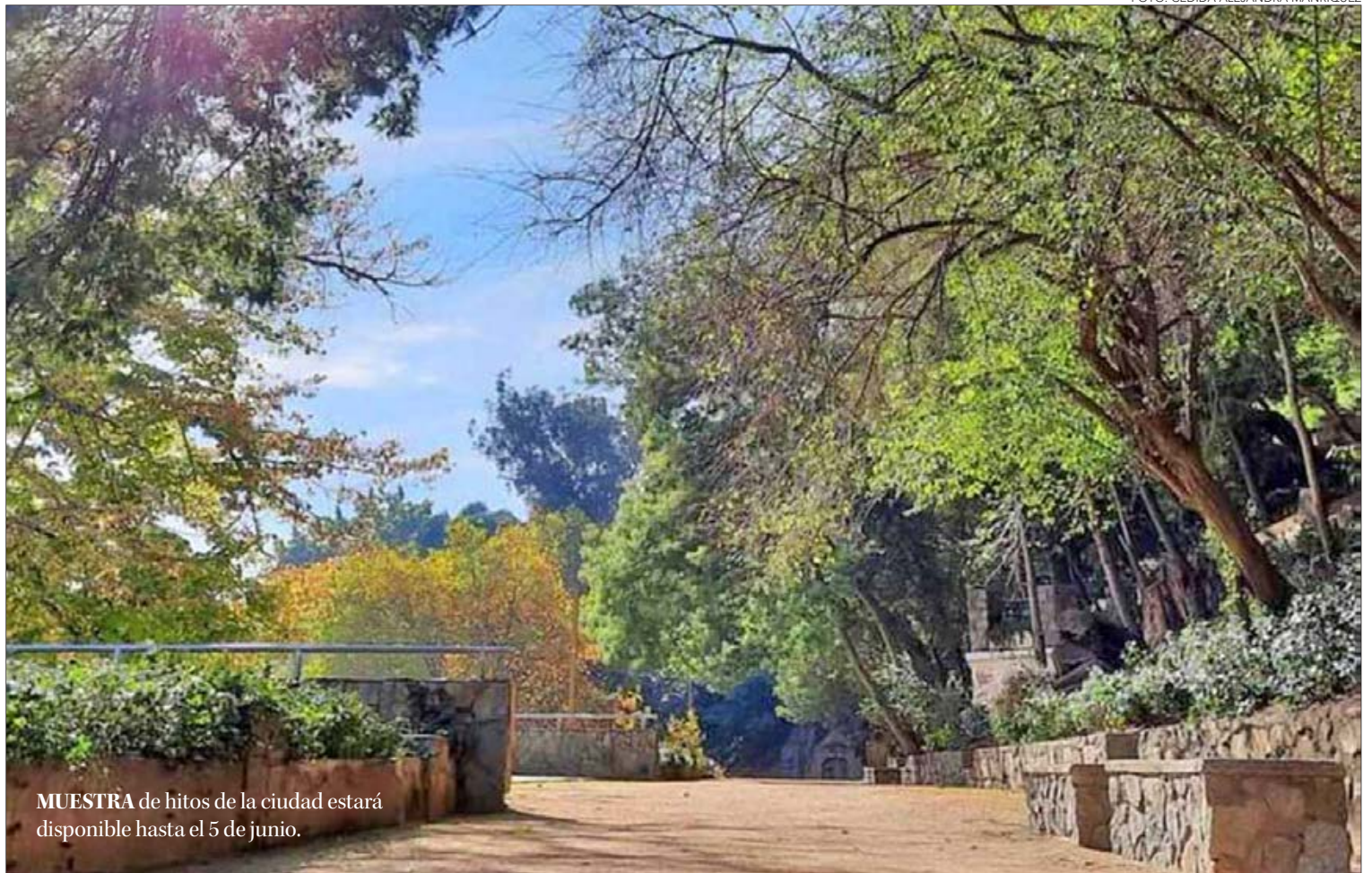

MUESTRA de hitos de la ciudad estará disponible hasta el 5 de junio.

SERÁN TRES FECHAS

# Los panoramas que ofrecerá el Día del Patrimonio en la ciudad

Una muestra fotográfica con los hitos que marcaron la creación de Concepción, además de visitas guiadas, se llevarán a cabo en el Parque Metropolitano Cerro Caracol. Municipio penquista, en tanto, realizará actividades de forma *online*.



PRESENCIA de América Latina, presente en la Pinacoteca de la Universidad de Concepción.

que, el cual está bien cuidado por el trabajo que hemos puesto en él”.

El monitor Nicolás Cautín comentó que “esperamos compartir conocimientos y experiencias del Gran Con-

cepción con los asistentes, logrando una conversación de aprendizaje mutuo. Una actividad recreativa donde recorreremos el Caracol haciendo pausas y hablando de los distintos

puntos de este y el valor del patrimonio natural que tenemos, ya que este espacio cercano a la ciudad nos ayuda con nuestro ánimo y salud”.

En el plano, en tanto, desde el municipio penquista el director (s) de Cultura, Mauricio Castro señaló que “el domingo tendremos dos actividades, una con la Fundación Gregorio de la Fuente donde presentaremos una guía con la Ruta de los Murales Penquistas, para poner en valor el patrimonio mural de la ciudad, identificando diez puntos para que las personas lo recorran y la segunda es un video de la Orquesta de Cámara de Concepción que realizaremos en el edificio de la Remodelación Catedral, ícono del modernismo de la década del 60, todo a través del canal concepcioncultural.tv”.

### OPINIONES

Twitter @DiarioConce  
contacto@diarioconcepcion.cl

FOTO: CEDIDA ALEJANDRA MANRÍQUEZ

FOTO: CAROLINA ECHAGÜE M.





Natalia Quiero Sanz  
natalia.quiero@diarioconcepcion.cl

EL AUTOCUIDADO SIGUE SIENDO EL MÉTODO MÁS INFALIBLE E INFALTABLE

# Pase de movilidad: combatir la falsa sensación de seguridad

FOTO: CAROLINA ECHAGÜE M.

Desde ayer rige en Chile el pase de movilidad al que podrán acceder las personas con vacunación completa (dos dosis) contra la Covid-19. Este permitirá desplazarse en comunas en cuarentena total y parcial (Fase 1 y 2) sin necesidad de permisos, además de viajes entre regiones que estén desde Fase 2. Es decir, dará más libertad a los inoculados y eso ha provocado alerta en expertos en salud. No por no comprender el desgaste emocional que la pandemia y las restricciones de movilidad han provocado ni el alivio que genera la flexibilización, sino porque la medida podría entenderse como un mensaje de mejoría que relaje el cuidado y lleve a aumentar los contagios del Sars-CoV-2.

El reto es combatir la falsa sensación de seguridad porque, con más de 5 mil casos nuevos reportados por el Ministerio de Salud (Minsal) el 26 de mayo, las cifras muestran que no se está mejor y el riesgo sigue latente, recalca el epidemiólogo médico Patricio Manzárraga, académico de la Facultad de Medicina de la Universidad Católica de la Santísima Concepción. A pesar de lo anterior, el especialista reconoce “el incentivo a que la gente joven se vacune”, que generó el pase. Es que se anunció y aumentó en varios miles de vacunados diarios tras haberse visto una baja en la velocidad para grupos objetivos actuales: personas sanas, donde el rango de 30 a 39 años tiene más rezagados.

## La vacunación

Y la vacunación es el foco. El propósito de la estrategia, que es voluntaria, es lograr la inmunidad de rebaño o colectiva (protección en la población al estar la mayoría inmunizada por exposición al patógeno o vacuna), para lo que se requiere 80% de habitantes inmunizados. El reto es que haya 15 millones de personas vacunadas con las dos dosis al cierre del semestre y el último informe del Minsal reporta que 7.755.837 las han recibido (51% de población objetivo) y 9.786.191 la primera. Además, el total de casos Covid-19 positivos es de 1.344.618. Sumando, en un país con 19 millones de habitantes, “significa que queda una cantidad suficiente de gente no inmunizada para generar una tercera ola”, afirma Manzárraga. Es el temor de muchos expertos.

También releva la acción de las vacunas. Hay una eficacia media de 85% en prevención de la Covid-19 y casi 100% frente a enfermedades



Ayer comenzó a regir el documento que permitirá que las personas vacunadas contra la Covid-19 se desplacen con mayor libertad. Expertos creen que podría entenderse como un mensaje de mejoría de la crisis y llevar a relajar el cuidado.

**EL PASE DE MOVILIDAD** es un documento al que pueden acceder personas con el esquema de vacunación completo: dos dosis.

## FRASE



**“Lo que a diario vamos sabiendo es que la vacuna (su efecto) dura un día más”**

Patricio Manzárraga, epidemiólogo médico y académico de la Facultad de Medicina Ucs

graves y muertes, según análisis a 8 vacunas que hicieron científicos de los Estados Unidos que incluyó las de

Sinovac y Pfizer-BioNTech, las que se administran en Chile. Lo crucial, resalta, es que la vacuna disminuirá los cuadros complejos y letales, y hospitalizaciones, contribuyendo a descomprimir al sistema sanitario, pero no eliminará la patología: los vacunados podrían infectarse, aunque con menor carga viral, haciendo cuadros leves o asintomáticos y menos contagiosos. Pero, podrían contagiar a una persona no vacunada o más vulnerable. Además de los rezagados hay quienes no han podido recibir la vacuna por motivos médicos y aún no se aprueba para niños, niñas y adolescentes.

“Hay que recordar que las aprobaciones para el uso de vacunas son de emergencia”, añade. Estas se desarrollaron y probaron en tiempo récord, no llevan un año administrándose y son

permanentes los estudios para saber la duración de la inmunidad que generan o la respuesta frente a variantes del Sars-CoV-2 (se desarrollaron con la cepa original y los virus siempre mutan), de las que hay al menos 5 circulando en Chile. También hay que saber si se requerirá una dosis de refuerzo, ya lo anunció Pfizer, o una vacunación anual con desarrollos que incluyan nuevas variantes, como la influenza, y cómo se comporta el patógeno con la población objetivo inmunizada o su comportamiento estacional (la influenza es una patología de invierno).

## Certezas

Quedan varias preguntas y muchas respuestas dependen de que pase un año completo, todas las estaciones, con la población suficiente vacunada. Pero, en las certezas, Patri-

cio Manzárraga afirma que “lo que a diario vamos sabiendo es que la vacuna dura un día más” y que “el autocuidado, efectivamente, previene”. De ahí que su énfasis está en que haya consciencia de que la existencia del pase de movilidad, vacunas y mayor cobertura no implican descuidarse: mantener la distancia física, al menos un metro, usar mascarilla adecuadamente, lavarse o desinfectarse frecuentemente las manos y evitar reuniones sociales y/o aglomeraciones, siguen siendo los métodos más infalibles para protegerse a sí mismo y al resto, para contener la propagación de la enfermedad y contribuir a controlar la crisis sanitaria para volver a la anhelada normalidad.

## OPINIONES

Twitter @DiarioConce  
contacto@diarioconcepcion.cl

## Ciencia&Sociedad

FUE PUBLICADO EN *LANDSCAPE ECOLOGY*

# Trabajo UdeC revela progreso de los estudios sobre impactos del cambio de paisaje chileno

Investigación fue realizada al alero del Laboratorio de Ecología del Paisaje y muestra aspectos como dinámicas y vacíos, evidenciando retos científicos.

Natalia Quiero Sanz  
natalia.quiero@diarioconcepcion.cl

Un análisis cuantitativo que sistematizó la evidencia científica disponible sobre los impactos ecológicos del cambio del paisaje provocado por la actividad humana en Chile entrega "Evolución y tendencias de investigación emergentes en los impactos ecológicos del cambio de paisaje: perspectivas desde un hotspot de biodiversidad chileno", estudio cuyos autores son Camilo Hernández y Cristian Echeverría, investigador y director del Laboratorio de Ecología del Paisaje (LEP) de la Universidad de Concepción (UdeC), respectivamente, y Cara Nelson, investigadora de la Universidad de Montana.

### Las revelaciones

Hernández es el autor principal del trabajo que realizó desde 2019 como tesis de Magíster en Ciencias Forestales UdeC y cuyos resultados fueron publicados en la revista *Landscape Ecology*. Y, para profundizar en ellos, primero explica que al hablar de diversidad biológica o biodiversidad existe una organización jerárquica que va del nivel genético a especies, comunidad, ecosistema y paisaje. "El paisaje se entiende como un todo, un mosaico heterogéneo de diferentes elementos", aclara. Los niveles se caracterizan según los atributos ecológicos de composición, estructura y función.

Desde 1990, cuando comenzaron, y hasta 2019, 119 estudios reportaron

los impactos de los cambios del paisaje en la biodiversidad en Chile, siendo las jerarquías ecológicas inferior y superior, gen y paisaje, las menos investigadas. En tanto, destaca que "gran parte de las investigaciones nacionales sobre las consecuencias del cambio en el paisaje están centradas a nivel de especies y población". Explica que esto es tomar una especie nativa e investigar cómo han cambiado sus poblaciones, si ha aumentado o reducido su riqueza, por la sustitución de bosque nativo por plantaciones de especies exóticas, por ejemplo. "Esto es aplicable, principalmente, a avifauna y mamíferos", precisa.

Además, de los tres atributos que caracterizan a la biodiversidad, la composición fue el más evaluado mediante la comparación de la abundancia relativa y riqueza de especies de aves y plantas entre bosques nativos intactos y degradados por humanos.

El estudio también identificó dos tendencias emergentes de investigación. "A mediados de los 2000 (2006), surgió en Chile la primera investigación que usó herramientas de análisis espaciotemporal para revelar cómo el paisaje había cambiado en las últimas décadas. Por ejemplo, cómo se había movido el bosque nativo desde ciertos lugares a otros y cómo han aumentado las plantaciones forestales (principal resultado del estudio)", cuenta el investigador. "Al final de los 2000 aparecieron las dos primeras investigaciones que revelan cómo el cambio en el paisaje afec-

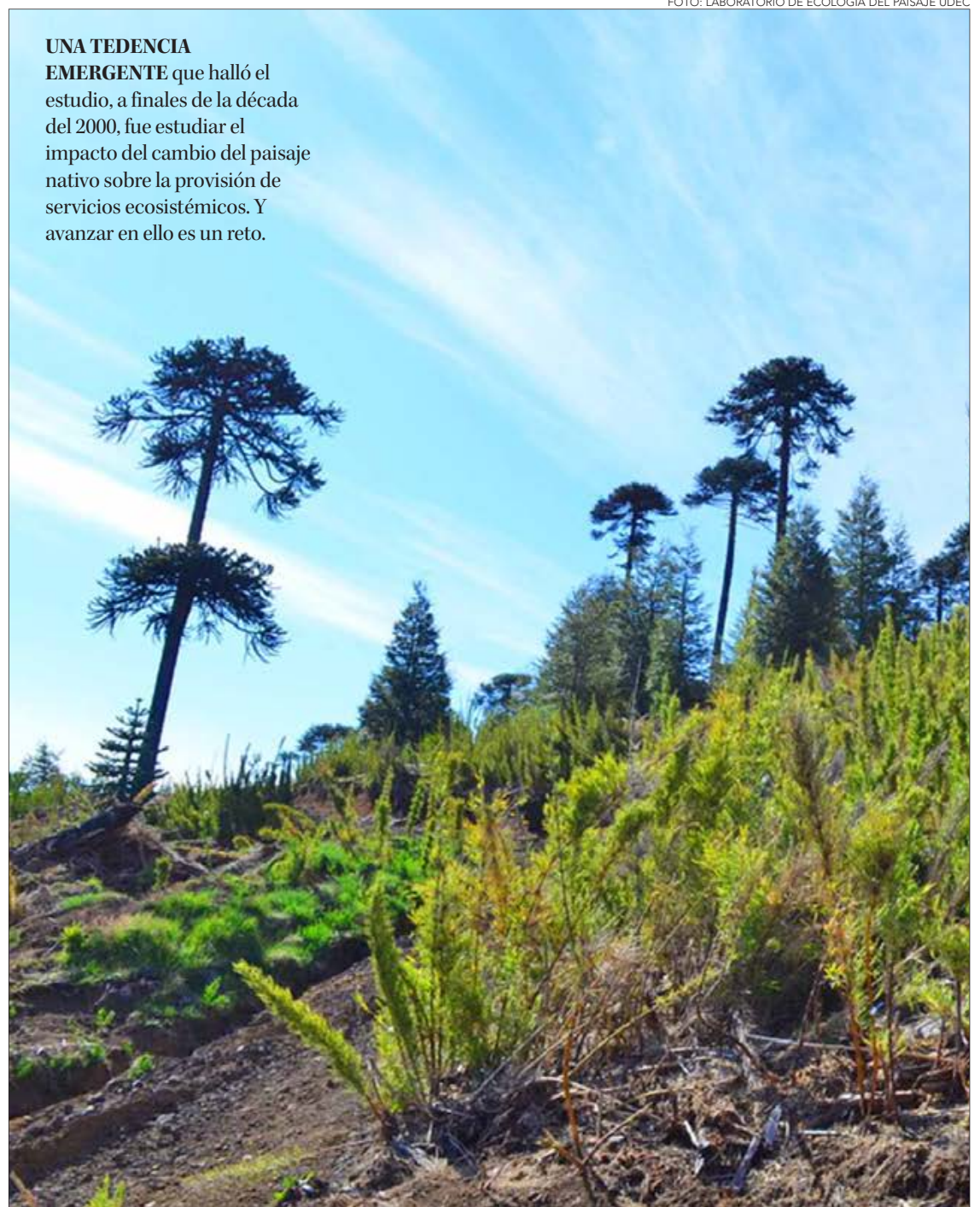

### UNA TENDENCIA

EMERGENTE que halló el estudio, a finales de la década del 2000, fue estudiar el impacto del cambio del paisaje nativo sobre la provisión de servicios ecosistémicos. Y avanzar en ello es un reto.

# 119

## estudios

reportaron los impactos de los cambios del paisaje en la biodiversidad en Chile, entre 1990 y 2019.

ta en procesos del ecosistema, principalmente la provisión del agua. A partir de ahí hubo un vacío, pero hacia la actualidad han surgido varios", añade.

Explica que todos los ecosistemas, naturales y de origen antrópico (establecidos por el hombre como los agrícolas o forestales), cumplen funciones que se traducen en lo que se conoce como servicios ecosistémicos. "La naturaleza nos entrega bienes y servicios que son tangibles e intangibles y muchas veces imperceptibles", resalta. En los primeros menciona la madera y en los segundos, de trascendencia vital e íntimamente ligados al bienestar humano, ejemplifica que "los eco-

sistemas boscosos purifican el aire, retienen partículas de polvo, capturan CO<sub>2</sub> o regulan el ciclo hidrológico y cauces de agua".

De ahí que resalte el cambio de paradigma evidenciado y el reto de seguir avanzando en estudios de impactos en múltiples jerarquías ecológicas y sobre todo en la provisión de servicios ecosistémicos vinculados al cambio del paisaje por motivos como cambio de uso de suelo (reemplazo de ecosistemas nativos para usos en agricultura o forestales). Sobre esto, asevera que "en Chile muy pocos estudios abordan cómo cambios en el uso de suelo y la cobertura de estos afectan la provisión de servicios ecosistémicos y cuando uno sube otro baja: si sube la provisión de madera mediante plantaciones forestales, baja la biodiversidad, porque las plantaciones no son capaces de albergar la cantidad que un bosque nativo".

Lo esencial, manifiesta, es que generar estas evidencias y que sean consideradas permitirá diseñar estrategias y políticas públicas más efectivas para mitigar los impactos de los cambios y, así, conservar la biodiversidad

### El proceso de estudio

Camilo Hernández cuenta que para desarrollar la investigación se identificaron los principales temas, tendencias emergentes, hallazgos primarios y principales impactos del cambio de paisaje sobre la biodiversidad chilena.

La conceptualización fue la base para alimentar CiteSpace, software que permite visualizar y analizar tendencias y patrones en la literatura científica y representar dominios del conocimiento y su evolución en el tiempo, teniendo como resultado una sistematización objetiva. "CiteSpace nos arrojó una red de conectividad entre las diferentes investigaciones que existen en el tema, desde su origen a inicios de la década del '90 a la actualidad", cierra.

y sus funciones para resguardar el bienestar humano.

### OPINIONES

Twitter @DiarioConce  
contacto@diarioconcepcion.cl

FOTO: LABORATORIO DE ECOLOGÍA DEL PAISAJE UDEC

## Economía &amp; Negocios



## #MeQuedoEnCasa

**Corina Jara, analista de facturación.**

“Si tienes la opción de trabajar o estudiar desde casa, ¡hazlo! Así protegemos a las personas que amamos. Además, ayudamos al personal de salud a que su carga de trabajo no sea tan grande, debido a las personas que no han tenido empatía ni solidaridad con los que los rodean”.

41

Es la cantidad de votos que tuvo en contra la iniciativa conocida como Ley de la Merluza.

**Felipe Placencia Soto**  
felipe.placencia@diarioconcepcion.cl

Este martes la Sala de la Cámara de Diputadas y Diputados votó el proyecto de ley que pretendía eliminar la pesca de arrastre de la merluza común y solo permitir por fuera de las 30 millas de distancia de la costa, teniendo en vilo a la empresa PacificBlu de Talcahuano y a sus 800 trabajadores.

El resultado de la votación, finalmente, fue el siguiente: 74 votos a favor, 41 en contra y 12 abstenciones, no alcanzando la iniciativa el quórum requerido para este tipo de leyes (78 votos a favor) y con lo cual se dio por rechazado y archivado.

Los actores de la pesca industrial celebraron dicho resultado. A juicio de estos se trataba de una prohibición encubierta de la operación industrial, teniendo en cuenta que la merluza común habita casi exclusivamente al interior de dichos parámetros.

#### Tranquilidad

El ministro de Economía, Lucas Palacios, ya había alertado lo que significaba para el país de haber dado luz verde. “En la práctica, el cierre de ocho plantas procesadoras y la pérdida de 1.150 empleos directos, además de \$3 mil millones menos de ingresos fiscales, entre otros impactos.

Es por ello que el gerente general de PacificBlu, Marcel Moenne declaró: “No podemos ocultar nuestra satisfacción y tranquilidad por el resultado final que tuvo esta iniciativa parlamentaria y que ha sido una amenaza con la que convivimos como empresa durante casi dos años”.

Y añadió que comparte “la tranquilidad que deben sentir los más de 800 traba-



FOTO: ISIDORO VALENZUELA M.

adores y trabajadoras de PacificBlu que hoy ven un futuro con algo más de certeza. Han sido meses muy complejos para todos, pero sobre todos para ellos y sus familias”.

Por otro lado, resaltó que “de haberse aprobado esta iniciativa se habría cometido un acto de irresponsabilidad, injusto y basado en el desconocimiento, porque nuestra actividad es total y absolutamente sustentable”.

#### Críticas

A su juicio, la postura industrial es sustentada por los más destacados expertos y científicos nacionales e internacionales que participaron del debate legislativo. “Por lo mismo, creemos que este proyecto nunca generó un consenso en el parlamento y siempre hubo muchas dudas de las motivaciones de sus promotores”.

Moenne afirmó que no obstante el resultado de esta votación, les preocupa “el desconocimiento que existe de la actividad pesquera industrial de la merluza común y de la pesca de arrastre a nivel mundial, por lo que seguiremos haciendo

TRAS ARCHIVAR LA DENOMINADA LEY DE LA MERLUZA

## PacificBlu celebra continuidad de operaciones y la mantención de 800 puestos de trabajo

El gerente general de la empresa con puerto en Talcahuano, Marcel Moenne, aseguró que la idea de prohibir el arrastre y permitir solo a contar de las 30 millas les habría significado el cierre indiscutido.

nuestro mejor esfuerzo por dar a conocer nuestra realidad basada en evidencia técnica y científica”.

Desde el mundo artesanal lamentaron que la Ley de la Merluza, finalmente, quedara en el cajón del escritorio parlamentario.

“Lamentablemente, los argumentos se cruzaron y en un giro inesperado en la Cámara de Diputados y Diputadas el proyecto de ley que buscaba eliminar el arrastre en la merluza perdió en forma inapelable”, lamentó el presidente de Condepp, Hernán Cortés.

Y opinó: “Nuevamente queda de manifiesto las presiones ejercidas por la gran industria pesquera en especial sobre los parlamentarios del Partido Socialista, cuya mitad de la bancada votó en contra o no asistió a votar”.

Cabe destacar que para ser aprobada faltaron sólo cuatro votos. Esto causó la indignación también de generó en el directorio de Ferrepa Biobío.

“Pienso que detrás de esta negativa postura de nuestros diputados se esta respaldando no sólo a la Industria, sino que a quienes han tomado como costumbre recibir incentivos, como se ha dado frecuentemente en el marco de las discusiones de la Ley N° 18892 General de Pesca y Acuicultura y que es de público conocimiento de la ciudadanía”, subrayó su presidente Hugo Arancibia.

Y aseveró: “Creo que nos deben una explicación clara y coherente, porque su decisión es prueba de que no están legislando para nuestro sector, sino que a favor de las llamadas siete familias que ven fortalecido su negocio no estando al margen lo que han dicho rechazar, como son sus intereses económicos personales. Creo que la historia los va a juzgar por cuanto sus actuaciones son un fuerte golpe a los pescadores artesanales y la sustentabilidad de los recursos”.

#### OPINIONES

Twitter @DiarioConce  
contacto@diarioconcepcion.cl

## Economía & Negocios

COMISIÓN DEL TRABAJO RECHAZÓ AYER ÚLTIMA PROPUESTA DEL GOBIERNO

# ¿Cuál debiese ser el sueldo mínimo?: crece debate por monto definitivo

**Economista advierte que no se puede mezclar ambos temas, porque al final se estará subsidiando a las empresas y no a los trabajadores, terminando por desvirtuar totalmente el instrumento.**

Javier Ochoa Provoste  
javier.ochoa@diarioconcepcion.cl

La discusión del salario mínimo no ha sido fácil. Desde un inicio los parlamentarios de oposición cuestionaron al gobierno el bajo incremento que estaban proponiendo de \$10.500: pasando de los actuales \$326.500 a \$337.000 bruto. Ante este escenario y viendo la probabilidad cierta de que la iniciativa fuera rechazada en la Cámara de Diputados, el gobierno propuso aumentar el monto del Ingreso Mínimo Mensual en \$10.500 (3,2%) y aumentó el monto del Ingreso Mínimo Garantizado (IMG) de los actuales 40 mil a 50 mil pesos. En cuanto a las asignaciones familiares se fijan en \$13.832 por cada integrante de la familia.

Para el economista de la Universidad de Concepción, Claudio Parés, esto último parece algo inapropiado, porque mezcla los temas.

“Un bajo salario mínimo no se arregla aumentando el ingreso mínimo garantizado. Si bien parece equivalente a ojos de los trabajadores, impone una mayor carga fiscal sin necesidad. De hecho, puesto así, el ingreso mínimo garantizado aparece casi como un subsidio a las empresas y no a las personas, lo que terminará por desvirtuar completamente el instrumento”, enfatizó.

Y es que Parés estimó que cuando

## \$500

mil es el monto que se debiera pagar como sueldo mínimo, según el diputado Gastón Saavedra.

## \$337

mil bruto fue la última apuesta del Gobierno como monto a pagar por el sueldo mínimo.

se habla de financiar algo con impuestos, aparece lo poco progresivo que es el sistema impositivo chileno.

“En otras palabras, en lugar de que el salario mínimo lo paguen las empresas, que lo paguen las mismas personas a través de sus impuestos. No tiene sentido”.

Por su parte, el diputado Gastón Saavedra planteó un monto de \$500 mil como salario mínimo.

“Más de un millón doscientos chilenos y chilenas se verían beneficiados con el incremento del salario mínimo hasta 500 mil pesos. Hay que decir en esto que es tremendamente importante para aquellos que tienen este ingreso. Son 850 mil chilenos que tienen este ingreso y de eso



FOTO: CAROLINA ECHAGÜE M.

el 42% son jefes de hogar. Es decir, tenemos poco más de un millón 200 mil chilenos que viven del ingreso mínimo”, dijo.

No obstante, el presidente del Consejo Nacional de la Micro, Pequeña y Mediana Empresa de Chile, Copayme, Héctor Sandoval, aseguró que desde su sector no están las con-

diciones para aumentar el salario mínimo a menos que esté subsidiado por el Estado.

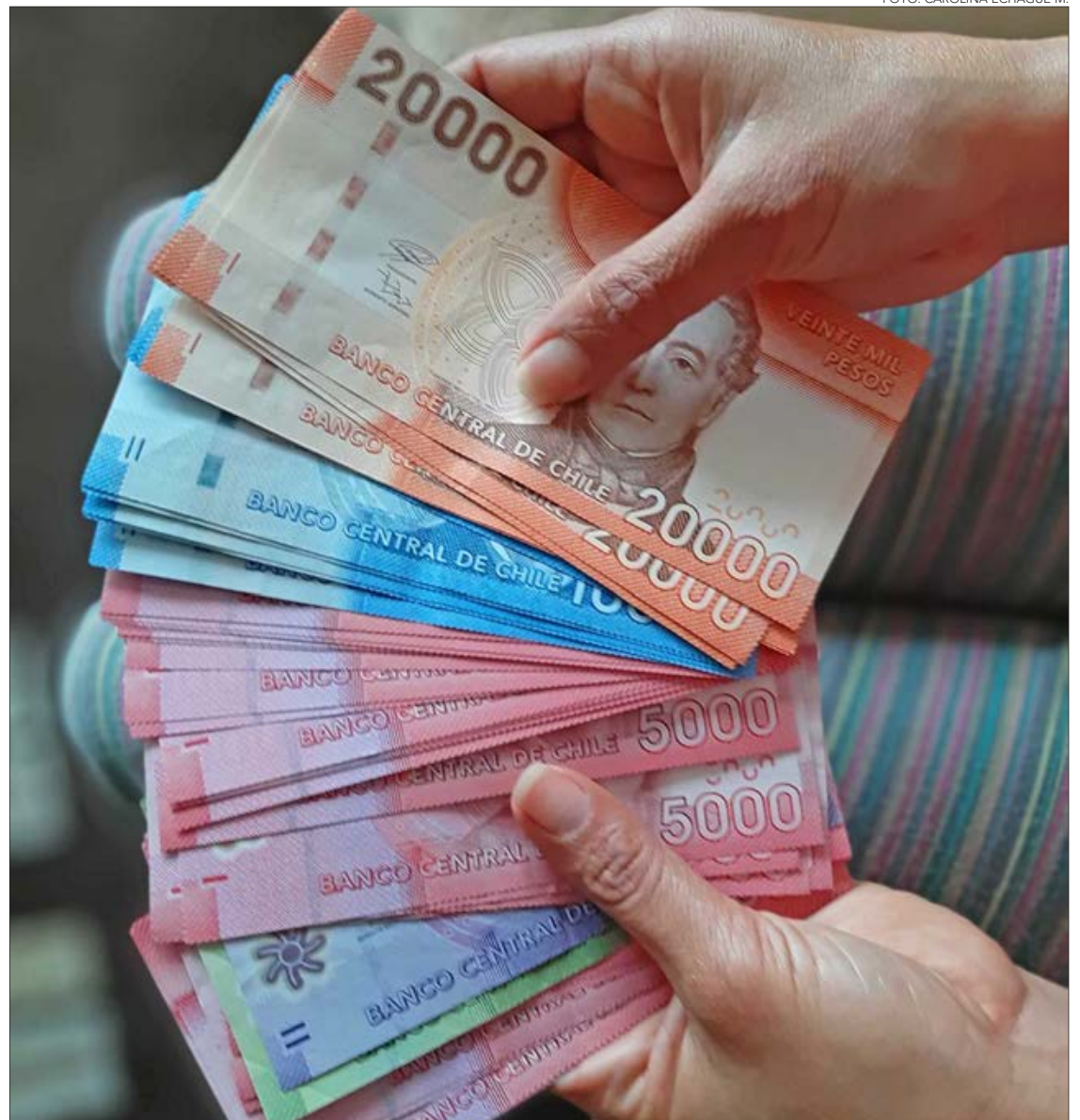
Argumentó que las Pymes están en una situación bastante compleja y crítica. Muchas han quebrado. “Tenemos una crisis sanitaria que nos ha impedido poder funcionar y no sabemos cuánto va a durar esta situa-

ción. Y lo otro es la crisis económica que va a durar años. En la coyuntura actual, nos preguntamos, ¿qué es lo justo que debe ganar un trabajador y qué es lo que se puede pagar?”, precisó Sandoval.

### OPINIONES

Twitter @DiarioConce  
contacto@diarioconcepcion.cl



FOTO: CAROLINA ECHAGÜE M.

## 6.840 bonos en apoyo a transportistas por pandemia se han pagado en la Región del Bío Bío

El Ministerio de Transportes y Telecomunicaciones informó que, hasta la fecha, en la Región del Bío Bío han postulado más de 16 mil personas al Bono Transportistas de \$500 mil, dirigido a propietarios y conductores de taxis básicos, colectivos, ejecutivos y de turismo; buses y minibuses urbanos y rurales; y furgones escolares. A su vez, se ha concretado la entrega de 823

préstamos de \$320.500 para microempresarios de dicho tipo de transporte.

En la Región del Bío Bío se han recibido para análisis 16.758 postulaciones.

“En nuestra región han postulado gran parte de los potenciales beneficiados y en el caso del bono ya se han pagado 6.840. Por ello, reiteramos el llamado a quienes no

han solicitado aún el beneficio a hacerlo en la plataforma habilitada en [www.mtt.gob.cl](http://www.mtt.gob.cl), hasta mediados de junio en el caso del bono. Respecto del préstamo se puede postular hasta el 15 de julio para las primeras dos cuotas y en el caso de la tercera cuota entre el 1 de septiembre y el 31 de diciembre”, manifestó el seremi de Transporte, Jaime Aravena.

## Economía & Negocios



FOTO: ARCHIVO / CAROLINA ECHAGÜE M.

SEGÚN ECONOMISTAS Y ACADÉMICOS DE PERMANECER EN EL TIEMPO

# Alza sostenida en deuda fiscal impactaría tasas de interés y el empleo

Edgardo Mora Cerda  
edgardo.mora@diarioconcepcion.cl

Aumento del desempleo, alza de los créditos y una subida en los costos de producción son parte de los efectos que pueden influir en un incremento permanente de la deuda fiscal.

Hay que recordar que la Ode ya advierte en febrero de este año que la deuda pública de Chile podría subir hasta 120% del PIB, en el peor de los escenarios, dando relevancia al crecimiento de largo plazo y la consolidación fiscal cuando termine la crisis sanitaria.

En tanto, el Banco Central de Chile en su informe de resultados del primer trimestre de 2021, respecto a la deuda externa, da a conocer que esta aumentó hasta un 75,1% del PIB.

Ante la consulta acerca de cómo afectan estas cifras a la economía regional, la respuesta fue: "de la misma manera que a la nacional".

### Impactos previstos

Claudio Parés, economis-

**Habría un complejo escenario vinculado al control de la deuda por parte del B. Central en la nueva Constitución. Además, prevén una dura discusión del presupuesto regional 2022, como parte de los posibles efectos.**

ta de la UdeC, explica que las variables que influyen en este análisis son complejas, ya que no solo se trata de ver cifras de un momento determinado, sino más bien de proyecciones de crecimiento y capacidades de pago, principalmente.

Para Parés, las luces rojas se encienden al revisar este último factor, ya que "preocupa que la Constitución actual tiene mecanismos explícitos de control de la deuda y que esto ni siquiera ha aparecido en la discusión de la Nueva Constitución".

A lo anterior, se suma que

"más allá que en el corto plazo la deuda parezca muy alta, no sabemos si seremos capaces de retomar el control fiscal para hacer honor a nuestros compromisos", alumbra el economista.

Francisco Gatica, académico de la Facultad Ciencias Empresariales de la UBB, señala que el mayor crecimiento de la deuda pública sobre el PIB se explica por "las políticas de estímulo a la demanda agregada, las que han permitido aminorar la caída en el crecimiento y reducir la caída en los niveles de ocupación".

En este sentido, prevé una discusión dura del presupuesto regional 2022. Pese a que el Core aprueba un Anteproyecto Regional de Inversión (ARI) el resultado final será producto de la decisión de la Dirección de Presupuestos del Ministerio de Hacienda, a partir de un marco presupuestario nacional, el que ya está dando señales de un ajuste.

A la vez, indica que en la medida que el país crezca el 2022 y el precio del cobre se mantenga alto, "la velocidad de crecimiento de la deuda pública sobre PIB debería acortarse al histórico".

En tanto, Andrés Ulloa, académico de la Facea de la Usc, apunta a que los mayores efectos de una alza sostenida de la deuda fiscal deberían reflejarse en un mayor desempleo, incremento en los costos de producción y de los créditos en general, reduciéndose el acceso a ellos.

### OPINIONES

Twitter @DiarioConce  
contacto@diarioconcepcion.cl

### PubliNota

## POR QUÉ NO FUNCIONÓ NUESTRO SISTEMA DE REPARTO

La contingencia previsional en los últimos años ha sido amplia: desde la reforma previsional que viene del Gobierno anterior, pasando por los retiros previsionales, hasta la relevancia que tomará en la discusión de nuestra nueva Constitución.

Es común escuchar muchas críticas a nuestro modelo privado de pensiones, pero lo que nunca hemos visto es un detalle de las razones por las que se cambió el modelo de reparto imperante hasta 1980, el mismo que aún está vigente en otros países.

Antiguamente existía una gran cantidad de cajas previsionales y los trabajadores estaban impedidos de elegir libremente entre ellas, por lo que se asignaban según el tipo de trabajo. Las tres más grandes eran la Caja del Seguro Social (SSS), la Caja de Empleados Públicos y Periodistas (CANAEMPU), y la Caja de Empleados Particulares (EMPART). También existían unas más pequeñas, pero -paradójicamente- con mayores beneficios, como la caja de empleados bancarios, y de trabajadores de la hípica, entre muchas otras.

Lo anterior significaba que dos trabajadores con igual renta y mismos periodos de cotización, lograban distintas pensiones según la caja previsional a la que pertenecían. La caja con menores beneficios y la con mayor número de afiliados, era la del Servicio de Seguro Social, donde siempre se pensionaban a la edad de 65 años, mientras que las otras dependían de los años de trabajo.

Parte importante de estas injusticias se rectificaron cuando se unificaron todas las cajas, pero siguieron existiendo problemas profundos en los requisitos para lograr una pensión de vejez, que exigían al menos 15 años cotizados, y cotizar los 5 años previos a la edad de pensión. Por ejemplo, si una persona cotizaba 14 años, no tenía derecho a pensión, como tampoco quienes no cotizaban los últimos 5 años laborales, a pesar de que cotizaban 30 años previamente, por ejemplo.

Por último, un gran problema era el control sobre las cotizaciones y sobre quienes llevan los registros de las mismas, pues en las ex cajas figuraban personas que nunca trabajaron en los respectivos rubros, por lo tanto, hubo muchos pensionados que lograron requisitos a partir de favores particulares.

Nuestro sistema privado de pensiones tiene muchos aspectos que mejorar, pero tiene la gran virtud de poner fin a pensiones confectionadas de manera irregular, que finalmente pagaban todos los contribuyentes.

Mayores detalles de este interesante tema, hoy en nuestro programa radial.

### Previsión y Finanzas Personales

Previsión y Finanzas Personales

Hoy a las 13:30 horas en Radio Universidad de Concepción, 95.1 FM y [www.radioudecc.cl](http://www.radioudecc.cl).

Con los especialistas Cristian Muñoz Ungerer y Eduardo Jerez Sanhueza.

## Cultura & Espectáculos



### #MeQuedoEnCasa

**Carolina Sandoval, conductora de televisión**

“Es momento de ser responsables y por eso, de poder hacerlo, quedarnos en casa. Si quieres seguir en contacto con tus seres queridos, hay muchas maneras sin que tengas que correr ningún riesgo”.



FOTO: CORPORACIÓN CULTURAL DE SAN PEDRO DE LA PAZ

## Dibujante Alan Robinson da vida a cómic que trata sobre la leyenda de Llacolén

Bajo el alero de la Corporación Cultural de San Pedro de la Paz, el dibujante Alan Robinson creó el cómic “Llacolén, la leyenda”, trabajo cuyo lanzamiento se realizará mañana al mediodía, a través de las redes de la institución y como parte de su programa por el Día del Patrimonio.

Pocos hitos históricos y culturales resaltan tanto en la comuna de San Pedro de la Paz como la leyenda

de Llacolén. Hija del cacique de Galvarino, atormentada por un amor prohibido con un soldado español, desaparece sumergida en las aguas de la laguna que hoy lleva su nombre.

Uno de los objetivos de este proyecto es utilizar el cómic en clases de lenguaje y de arte para que los niños de la comuna conozcan el patrimonio local, realicen sus propias historietas y dialoguen en torno al

territorio. Además, en coordinación con la Daem de San Pedro, se llevará a cabo un micro taller de tres clases dictado por Alan Robinson y dirigido a niños y jóvenes de establecimientos educacionales de San Pedro de la Paz.

Cabe destacar que la iniciativa del cómic se enmarca en el programa Corredor Biobío. El trabajo se podrá hojear -no estará a la venta- en el sitio web de la corporación.

MATINAL, QUE COMENZARÁ HOY, Y TAMBIÉN PROGRAMA DE CONVERSACIÓN

# Mocha TV lanza dos proyectos para acercar la cultura en otros formatos

“Hablemos mañana” se llamará el espacio que se emitirá cada jueves, a las 10 horas. La otra propuesta se denomina “Hijos de pauta” y debutará el próximo martes a las 22 horas.

**Ricardo Cárcamo Ulloa**  
ricardo.carcamo@diarioconcepcion.cl

En medio de la pandemia, el equipo ligado a la Revista Mocha ha sacado interesantes proyectos. Uno de ellos fue el reality literario “Escritores al límite” y para su emisión se creó Mocha TV. A través de este espacio, hoy comenzará uno de dos proyectos que buscan continuar la línea de la propuesta de narradores: “Hablemos mañana”, el matinal de las artes, que se emitirá desde las 10 horas.

Iván Monsalves, productor general del proyecto, comentó que “después de ‘Escritores al límite’, y su increíble recepción por la audiencia, siendo que era una apuesta loca, pero muy creativa, el equipo quedó enamorado de la posibilidad de seguir comunicando arte y cultura, contribuir a la palestra de creaciones en estos tiempos extraños, pero no menos inquietos y creativos. Así, durante el verano, planeamos la realización de un matinal de las artes que ofrezca en ese horario algo diferente para las audiencias, que invite a la diversión y el conocimiento de las diferentes ramas del arte”.

El matinal durará tres horas (10 a 13 horas) y, sobre quiénes participarán, Monsalves detalló que “todo nuestro programa está invadido de

las artes, realizaremos un catastro de los distintos movimientos teniendo como panelistas a los mismos artistas que desde su experiencia nos contarán respecto al estado de alguna variante artística”.

En ese sentido, agregó que “por ejemplo, en la música estará el reconocido periodista Walter Contreras, ícono de la Rock&Pop con su programa ‘La carpa del diablo’, en las artes escénicas Francisca Díaz, actriz y cantante; Camila Mardones, ganadora del primer reality de escritores tendrá a cargo la poesía, y la querida Leyla Selman, que además es directora del programa, nos involucrará con los grandes diálogos del cine y el teatro. Johann Borquez tendrá ‘La máquina del tiempo’, un segmento que nos llevará a la búsqueda de lo desconocido, de lo incierto. 7 u 8 panelistas darán el sabor que pretendemos sea del gusto de todos los que quieran entrar en este juego”.

Sobre las expectativas, Monsalves aseguró que “son comunicar, comunicar es nuestro trabajo y hemos decidido acercarnos a través de un canal que porte armas de paz, arte y cultura. Esa queremos sea nuestra voz”.

En el caso del segundo programa,



FOTO: ARCHIVO / CAROLINA ECHAGÜE M.

LEYLA SELMAN será una de las panelistas del matinal de las artes.

### En dónde ver los programas

Además de Mocha TV, se transmitirán por los fan page de Revista Mocha, El Ciudadano y La Carpa del Diablo.

“Hijos de pauta”, debutará el próximo martes a las 22 horas y se transmitirá en vivo.

### Nueva temporada

El también director de Revista Mocha adelantó que habrá una segunda temporada de “Escritores al límite”.

“En agosto se viene, porque sentimos que fue un aporte comunicar literatura y entretener con ella. Evaluamos positivamente varias cuestiones propias de la experiencia, formar una sinergia a través de la literatura desde un lugar que le parece tan lejano como un reality fue una combinación que posibilitó mantener muy vivo el espíritu de los escritores”.

### OPINIONES

Twitter @DiarioConce  
contacto@diarioconcepcion.cl

# Deportes

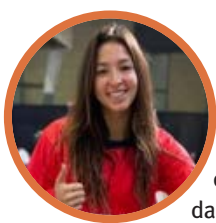

## #MeQuedoEnCasa

**Alexa Chávez, ciclista.**

“La invitación es a quedarse lo más posible en casa considerando el momento que vivimos de esta pandemia. Si fuera necesario salir, el consejo es mantener las medidas higiénicas recomendadas por las autoridades. De esa forma nos mantendremos todos más seguros”.

DEPORTISTAS DE BIOBÍO SON CONVOCADAS PARA LA RUTA A CALI 2021

# Tres caras regionales se suman al proceso del Panamericano Juvenil

Araceli Mora y Aiyelén Leal, en ciclismo, y Constanza Paul, en balonmano, del programa Promesas Chile, fueron nominadas en sus respectivas disciplinas para integrar los trabajos con miras al evento.

Samuel Esparza Muñoz  
samuel.esparza@diarioconcepcion.cl

Buenas noticias para el deporte regional llegaron en las últimas horas, luego que tres jóvenes deportistas locales fueran nominadas por sus respectivas federaciones para formar parte del proceso nacional con miras al Panamericano de Colombia, el gran evento deportivo sub-23, programado tras el inicio de la pandemia, que se llevará a cabo desde el 25 de noviembre al 5 de diciembre en Cali.

Se trata de las integrantes del programa Promesas Chile de Biobío, Araceli Mora y Aiyelén Leal (ambas en ciclismo) y Constanza Paul (en balonmano), quienes aparecen como parte de las exponentes más importantes de sus disciplinas de cara a la cita en tierras cafeteras, que debió ser pospuesta desde septiembre a noviembre por la situación sanitaria en el continente y donde se espera la presencia de 3.800 deportistas en 30 especialidades deportivas.

### Por el camino del triunfo

En el caso de Araceli Mora y Aiyelén Leal, ayer participaron del selectivo específico desarrollado por la federación en Santiago, en la modalidad pista de 3 mil metros y también de ruta. “Voy a dar lo mejor para poder estar en la convocatoria final para asistir a los Juegos Panamericanos de Cali. No será fácil, porque en febrero me contagié con covid, pero con mi entrenador hemos tratado de recuperar el nivel”, analizó Araceli Mora, del polo de ciclismo de Curanilahue.

Por su parte, Constanza Paul, perteneciente al polo de balonmano femenino de Los Ángeles, se encuentra en Villa Alemana como parte del concentrado de seleccionadas adultas y junior que se alistan para las próximas competencias internacionales.



ARACELI MORA, fue una de ciclistas más destacadas en el selectivo específico desarrollado por la federación chilena en la capital.

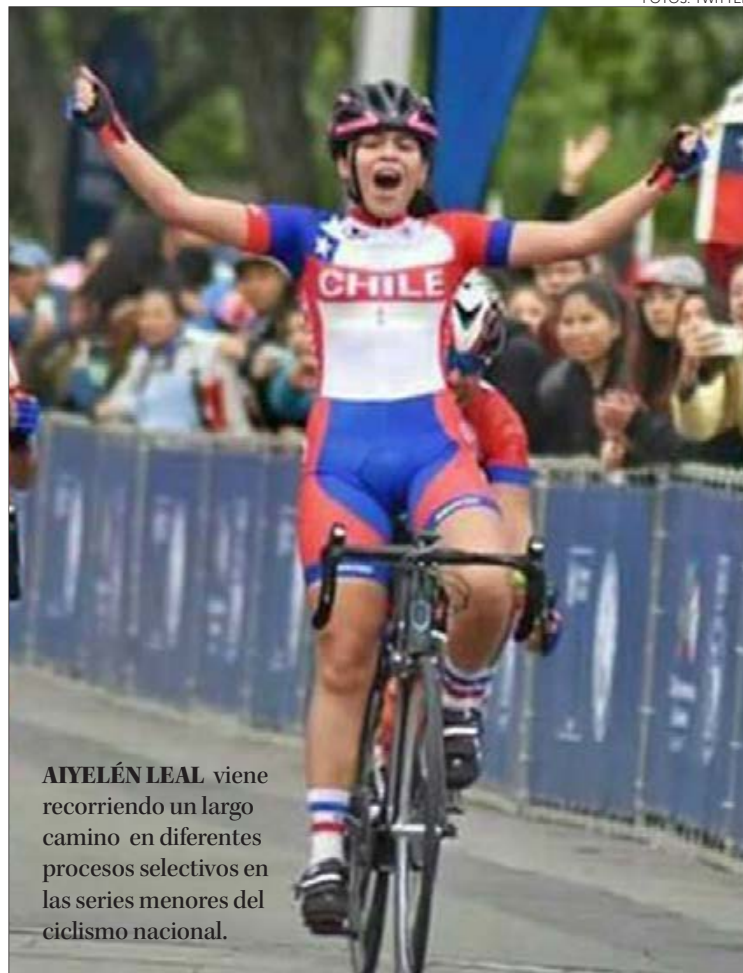

AIYELÉN LEAL viene recorriendo un largo camino en diferentes procesos selectivos en las series menores del ciclismo nacional.



LA JUGADORA ANGELINA, Constanza Paul, se erige como parte importante del futuro del balonmano chileno.

“Estoy muy feliz por tener la posibilidad de ser convocada a esta concentración. La verdad que para mí esto es muy importante, ya que podría significar tener la

oportunidad de participar en algún campeonato de una categoría mayor a la que me encuentro actualmente por mi edad y, sobre todo, el aumento de mi conoci-

miento en el juego tanto físico como táctico. Es un privilegio estar acá en plena pandemia y entrenando y jugando en una cancha de handball normal”, manifestó la jugadora.

Al respecto, el seremi del Deporte, Marco Loyola, expresó que “ellas están luchando por formar parte del Team Chile en los próximos Juegos Panamericanos de la Juventud de Cali, pero también están pensando un poco más allá: por ejemplo, en ser protagonistas de Santiago 2023. Nuestra región, sin duda, será parte importante de los panamericanos que se disputarán en nuestro país”.

### OPINIONES

Twitter @DiarioConcepcion  
contacto@diarioconcepcion.cl

FOTOS: TWITTER

FOTO: CEDIDA

## Deportes

Paulo Inostroza  
paulo.inostroza@diarioconcepcion.cl

Desde que anunciaron que Fernández Vial debutará con Colina este domingo, la pregunta es si la "Maquinita" se resignaba a jugar en Segunda o tomaría acciones. Ayer hubo respuesta contundente: carta a la Anfp, también firmada por Colina, pidiendo que se suspenda este primer partido "ante la espera de resolución de la Segunda Sala". ¿Se juega o no?

Habría que esperar respuesta de ambas cosas. Y tiene que ser luego, por eso Colina tampoco quiso prestarse a esta ilógica situación. A la hora de almuerzo sorprendimos a Carlos Sepúlveda, delantero de Fernández Vial, que no tenía idea de la situación. "Nosotros estamos preparando el partido, el profe ya ha ensayado posibles equipos que va a parar contra Colina. Está bien sí que el plantel no se distraiga, lo nuestro es trabajar para entrar a la cancha en cualquier momento", señaló.

Y sabe que la competencia este año será durísima. "Chirigüe" comentó que "Valdivia llevó a Cañío, el SAU tiene a Pájaro Valdés y también está fuerte Rodelindo Román. Recoleta tiene la base del año pasado, que nos costó mucho contra ellos. Este año va a estar más complicado que el 2020, creo que habrá más equipos peleando arriba".

Pero no será la única competencia brava esta temporada. "Vial se reforzó muy bien en ofensiva y veo muchas opciones, todos de muy buen nivel. El año pasado siempre quise más minutos y este año también. Voy a darlo todo, converse el tema con el profe. Tal vez no trajimos nombres tan conocidos para la gente, pero veo las prácticas y este Vila es tan fuerte como el año pasado. Hay una base", advirtió.

¿Falta el "9" de área? El atacante señaló que "muchos hinchas me han dicho que falta el centrodelantero, lo comentan hartito. Yo veo al profe tranquilo con los delan-



FOTO: DEPORTES CONCEPCIÓN

A CUATRO DÍAS DE COMENZAR SEGUNDA DIVISIÓN

# El "León" suma piezas y minutos, Vial prepara un partido que tal vez no sea



FOTO: FACEBOOK FERNÁNDEZ VIAL

Deportes Concepción incorporó a Fernández y Rojas, además de perder 4-3 en una práctica con Ñublense. La "Maquinita", en tanto, pidió suspender su debut contra Colina hasta no resolver su situación en la Segunda Sala.

teros que tiene y le gusta usar a Kevin (Harbottle) como 9. Su tipo de juego hace que el equipo se junte más por abajo, no tiremos tanto pelotazo y ese estilo siempre nos ha acomodado. Así fue el 2020 y Kevin fue goleador del equipo".

### Morados suman y suman

Deportes Concepción, en tanto, fue ayer hasta Paso Alejo y jugó una práctica de fútbol con Ñublense, dividida en 3 tiempos de 30 minutos cada uno. El resultado global fue triunfo 4-3 para el equipo adiestrado por Jaime García.

El primer lapso fue 1-1 con autogol por parte de los rojos. La siguiente etapa fue 2-0 para el puntero de Primera División y el último tiempo terminó 2-1 para los lilas con un gol de Benjamín Cruces y otro de un juvenil no informado.

También fue instancia para ver a Yerko Rojas, recientemente oficializado en el club, quien expresó que "Renato (Ramos) me conoce, hay jugadores de calidad y experiencia y también esa juventud que es importante en esta división. El conce es un grande que necesita estar rápido en Primera B. Yo soy un delantero con buen remate de media distancia, potente y muy movido. No soy el típico 9 estático en el área y eso aporta variantes".

El ariete tiene 25 años, se formó en Palestino y ha pasado por La Serena, Santiago Morning, Coquimbo y el último año en Valdivia. También es un hecho el fichaje del defensa Alan Fernández, de 24 años, y paso por San Marcos.

Previo al debut del domingo ante Iberia (15 horas), el "Tiburón" Ramos manifestó que "los muchachos ya entienden la idea de juego que queremos. He podido verlos a todos en cancha y así podemos tomar las mejores decisiones para hacer una gran presentación contra Iberia".

### OPINIONES

Twitter @DiarioConce  
contacto@diarioconcepcion.cl



## Deportes

FOTO: ISIDORO VALENZUELA M.

POR AHORA ARGENTINA REALIZARÍA EN SOLITARIO EL CAMPEONATO

# Concepción no sería considerado como sede para la Copa América



Carlos Campos A.  
carlos.campos@diarioconcepcion.cl

¿Se realizará la Copa América 2021?, ¿pasará por Chile?, ¿una de las sedes podría ser Concepción? Dudas que durante los últimos días tienen los futboleros o cualquier ciudadano. La idea cobró fuerza en las últimas semanas y más aún desde hace 7 días cuando por la crisis social que vive Colombia debió bajarse del torneo. En estricto rigor, pidieron postergarlo y la respuesta de Conmebol fue negativa.

Así, Argentina quedó como único país organizador. Sin embargo, el promedio de 30 mil casos diarios de Covid-19 los tiene complicados para organizar en solitario aquel certamen. No han sido pocas las autoridades que al otro lado de la cordillera han hecho un llamado para que el torneo no se realice, pero la realidad actual tiene a la Conmebol buscando sedes para que la copa se juegue sí o sí.

## Caso chileno

Las relaciones entre Chile y la Conmebol no son las mejores por dos puntos: la suspensión de la final de Copa Libertadores entre River

**En caso que el torneo se llegue a disputar en Chile, los recintos a utilizar estarían ubicados en el centro del país.** El tema económico es la gran piedra de tope, por ahora, ya que Conmebol espera que se les exima del millonario pago de impuestos.

Plate y Flamengo, que se jugó en Lima, producto del estallido social, y las posteriores declaraciones de la ministra del Deporte, Cecilia Pérez, quien acusó al ente sudamericano de querer evadir impuestos y pedir la organización de una millonaria fiesta. El otro ítem tiene relación con lo ocurrido en la pasada edición de Copa Sudamericana cuando la seremi de Salud le impidió salir del hotel a Defensa y Justicia, dejando en cuarentena a algunos miembros del plantel.

Pero el exitoso proceso que tiene vacunados a millones de personas fue la principal carta de Chile para ofrecerse como sede y salvar a la Conmebol. A diferencia de otros países del continente, además, en Chile hay estadios que cumplen con todos los requisitos y que en 2015 ya fueron sede de Copa América.

¿Y dónde se jugaría? Aquí es don-

de, en caso de concretarse Chile como sede, Concepción quedaría afuera. Tal como Huachipato debió trasladarse a Viña para jugar la Copa Sudamericana, los recintos para albergar la competencia más importantes de selecciones a nivel sudamericano estarían ubicados en Santiago, Valparaíso, Viña del Mar y Rancagua. ¿El motivo? La cercanía de tales ciudades con el principal aeropuerto internacional del país, evitando así conexiones, viajes largos y por ende probabilidad de contagios por Covid-19.

## ¿Un paso atrás?

Conmebol ya estuvo en Chile ayer para el partido del acero en Viña y lo propio el martes para el duelo de Palestino ante Libertad. Si bien la versión oficial es que solamente fue una visita para tales encuentros, en la Conmebol gusta la opción de que

la Copa América se realice en Chile. De esa forma, también se explicaría el "pase de movilidad" que comenzó a regir desde ayer en el país, que es uno de los motivos más que ofrece el gobierno para convencer que el torneo se venga a Chile, tomando en cuenta que se pretende contar con la presencia de público.

Pero el tema económico podría echar por tierra la chance de que el campeonato, finalmente, se pueda llevar a cabo en Chile. El gobierno pone a disposición estadios, hoteles y temas logísticos, pero no estaría dispuesto a una exención tributaria a la Conmebol. En otras palabras, no excluiría a tal organismo del pago de impuestos. Esa sería la gran piedra de tope para un torneo que no cuenta con el Ester Roa.

## OPINIONES

Twitter @DiarioConce  
contacto@diarioconcepcion.cl

